แผนพัฒนาท้องถิ่น (พ.ศ.๒๕๖๖ – ๒๕๗๐)
แก้ไข ครั้งที่ ๑/๒๕๖๖
องค์การบริหารส่วนตำบลออย

โดย
องค์การบริหารส่วนตำบลออย อำเภอปง จังหวัดพะเยา ๕๖๑๔๐
โทรศัพท์ ๐-๕๔๘๙-๐๐๗๖ โทรสาร ๐-๕๔๘๙-๐๐๗๗
http://www.oillocal.go.th

หลักการและเหตุผล

เนื่องด้วย องค์การบริหารส่วนตำบลออย ได้จัดทำแผนพัฒนาท้องถิ่น (พ.ศ. ๒๕๖๖ - ๒๕๗๐) เนื่องจากว่าองค์การบริหารส่วนตำบลออยมีความจำเป็นที่จะต้องแก้ไขแผนพัฒนาท้องถิ่น (พ.ศ. ๒๕๖๖ - ๒๕๗๐) ครั้งที่ ๑/๒๕๖๖ ให้ถูกต้องตามที่กระทรวงมหาดไทย ได้ให้องค์กรปกครองส่วนท้องถิ่นนำหมุดหมายในแผนพัฒนาเศรษฐกิจและสังคมแห่งชาติ ฉบับที่ ๑๓ มาจัดทำรายละเอียดที่มีความสอดคล้องหรือเชื่อมโยงกับยุทธศาสตร์ชาติ ๒๐ ปี แผนพัฒนาจังหวัด/กลุ่มจังหวัด/ภาค ยุทธศาสตร์การพัฒนาขององค์กรปกครองสวนท้องถิ่นในเขตจังหวัด และยุทธศาสตร์องค์กรปกครองส่วนท้องถิ่น ในส่วนที่ ๒ ยุทธศาสตร์ขององค์กรปกครองส่วนท้องถิ่น และส่วนที่ ๓ การนำแผนพัฒนาท้องถิ่นไปสู่การปฏิบัติ โดยเป็นอำนาจของผู้บริหารท้องถิ่นในการดำเนินการตามระเบียบกระทรวงมหาดไทยว่าด้วยการจัดทำแผนพัฒนาขององค์กรปกครองส่วนท้องถิ่น พ.ศ. ๒๕๔๘ และที่แก้ไขเพิ่มเติม ข้อ ๔ และ ข้อ ๒๑ มาดำเนินการโดยอนุโลมและให้ใช้เป็นการแก้ไขแผนพัฒนาท้องถิ่น ทั้งนี้ ให้ดำเนินการแล้วเสร็จภายใน ๑๒๐ วันนับแต่วันประกาศในราชกิจนุเบกษา กรณีองค์กรปกครองส่วนท้องถิ่นไม่อาจดำเนินการแล้วเสร็จตามเวลาที่กำหนดดังกล่าวให้ผู้บริหารท้องถิ่นดำเนินการตามที่เห็นสมควร และให้นำแนวทางการดำเนินงานตามหนังสือกระทรวงมหาดไทย ที่ มท ๐๘๑๐.๓/ว ๑๒๓๙ ลงวันที่ ๒๑ กุมภาพันธ์ ๒๕๖๕ มาเป็นแนวทางในการปฏิบัติด้วย รายละเอียดตามหนังสือกระทรวงมหาดไทย ที่ มท ๐๘๑๐.๓/ว ๖๐๘๖ ลงวันที่ ๑๙ สิงหาคม ๒๕๖๕ เรื่อง ซักซ้อมแนวทางปฏิบัติการใช้แผนพัฒนาท้องถิ่นขององค์กรปกครองส่วนท้องถิ่นเพื่อจัดทำบริการสาธารณะหรือกิจกรรมสาธารณะ ปัจจุบันได้มีประกาศใช้แผนพัฒนาเศรษฐกิจและสงคมแห่งชาติ ฉบับที่ ๑๓ (พ.ศ. ๒๕๖๖ - ๒๕๗๐) ราชกกิจจานุเบกษา เมื่อวันที่ ๑ พฤศจิกายน ๒๕๖๕

ดังนั้น เพื่อให้การแก้ไขโครงการพัฒนาในแผนพัฒนาท้องถิ่น (พ.ศ. ๒๕๖๖ - ๒๕๗๐) เป็นไปด้วยความถูกต้อง ตามระเบียบและหนังสือกระทรวงมหาดไทยดังกล่าว นายกองค์การบริหารส่วนตำบลท่าตลาด จึงอนุมัติแก้ไขแผนพัฒนาท้องถิ่น (พ.ศ. ๒๕๖๖ - ๒๕๗๐) ครั้งที่ ๑/๒๕๖๖ และดำเนินการประกาศใช้ต่อไป

(ลงชื่อ) .....ผู้อนุมัติ

(นายอนุรักษ์ โปร่งสุยา)

ตำแหน่ง นายกองค์การบริหารส่วนตำบลออย

วันที่ ๒๔ มกราคม พ.ศ. ๒๕๖๖

รายละเอียดแผนพัฒนาท้องถิ่น (พ.ศ. ๒๕๖๖ – ๒๕๗๐) แก้ไข ครั้งที่ ๑/๒๕๖๖
องค์การบริหารส่วนตำบลออย อำเภอปง จังหวัดพะเยา

จากแผนพัฒนาท้องถิ่น (พ.ศ. ๒๕๖๖ – ๒๕๗๐)

ส่วนที่ ๒ ยุทธศาสตร์องค์กรปกครองส่วนท้องถิ่น
ข้อ ๑.๒ แผนพัฒนาเศรษฐกิจและสังคมแห่งชาติ ฉบับที่ ๑๒ รายละเอียดแก้ไขใหม่ ดังนี้

ข้อ ๑.๒ แผนพัฒนาเศรษฐกิจและสังคมแห่งชาติ ฉบับที่ ๑๓ (พ.ศ. ๒๕๖๖ – ๒๕๗๐)

ในการจัดทำแผนพัฒนาท้องถิ่น ต้องมีความเชื่อมโยงของยุทธศาสตร์ในภาพรวม (Strategylinkage) ความเชื่อมโยงในเชิงยุทธศาสตร์ที่เชื่อมต่อกันเพื่อให้เกิดภาพรวม (Overview) การเชื่อมโยงจากจุดหนึ่งไปจุดหนึ่งในเชิงยุทธศาสตร์ โดยสามารถนำเข้าสู่รอยต่อที่เข้าหากันได้อย่างกลมกลืนแม้ว่าจะเรียกชื่อที่แตกต่างกันก็ตาม แต่ก็สามารถเดินทางไปด้วยกันได้ในเชิงยุทธศาสตร์เป็นการเชื่อมโยงความสัมพันธ์ระหว่างยุทธศาสตร์ระดับมหภาคกับยุทธศาสตร์ขององค์กรปกครองส่วนท้องถิ่น ได้แก่ (๑) ยุทธศาสตร์ชาติ ๒๐ ปี (๒) แผนพัฒนาเศรษฐกิจและสังคมแห่งชาติ (๓) การกำหนดเป้าหมายการพัฒนาที่ยั่งยืน (Sustainable Development Goals: SDGs) (๔) แผนพัฒนาจังหวัด/กลุ่มจังหวัด/ภาค (๕) ยุทธศาสตร์การพัฒนาขององค์กรปกครองส่วนท้องถิ่นในเขตจังหวัด และ (๖) ยุทธศาสตร์ขององค์กรปกครองส่วนท้องถิ่น การกำหนดและการวิเคราะห์ความเชื่อมโยงองค์รวมที่นำไปสู่การพัฒนาท้องถิ่นจากยุทธศาสตร์ทุกระดับ มีความสัมพันธ์หรือเชื่อมโยงกันอย่างไรเพื่อให้การพัฒนาท้องถิ่นสอดคล้องกับยุทธศาสตร์ระดับมหภาคและยุทธศาสตร์ขององค์กรปกครองส่วนท้องถิ่นประกอบด้วย (๑) วิสัยทัศน์ (๒) ยุทธศาสตร์ (๓) เป้าประสงค์ (๔) ตัวชี้วัด (๕) ค่าเป้าหมาย (๖) กลยุทธ์ และ (๗) จุดยืนทางยุทธศาสตร์ ซึ่งองค์การบริหารส่วนตำบลท่าตลาด ได้จัดทำแผนพัฒนาท้องถิ่น (พ.ศ. ๒๕๖๖ – ๒๕๗๐) ที่มีความเชื่อมของยุทธศาสตร์ดังกล่าว และเชื่อมโยงกับแผนพัฒนาเศรษฐกิจและสังคมแห่งชาติ ฉบับที่ ๑๓ ด้วย โดยนำหมุดหมายในแผนพัฒนาเศรษฐกิจและสังคมแห่งชาติ ฉบับที่ ๑๓ มาจัดทำรายละเอียดที่มีความสอดคล้องหรือเชื่อมโยงกับยุทธศาสตร์ชาติ ๒๐ ปี แผนพัฒนาจังหวัด/กลุ่มจังหวัด/ภาค ยุทธศาสตร์การพัฒนาขององค์กรปกครองสวนท้องถิ่นในเขตจังหวัด และยุทธศาสตร์องค์กรปกครองส่วนท้องถิ่น ซึ่งมารายละเอียดดังนี้

แผนพัฒนาเศรษฐกิจและสังคมแห่งชาติ ฉบับที่ ๑๓ (พ.ศ. ๒๕๖๖ – ๒๕๗๐) มีสถานะเป็นแผนระดับที่ ๒ ซึ่งเป็นกลไกที่สำคัญในการแปลงยุทธศาสตร์ชาติไปสู่การปฏิบัติ และใช้เป็นกรอบสำหรับการจัดทำแผนระดับที่ ๓ เพื่อให้การดำเนินงานของภาคีการพัฒนาที่เกี่ยวข้องสามารถสนับสนุนการบรรลุเป้าหมายตามยุทธศาสตร์ชาติตามกรอบระยะเวลาที่คาดหวังไว้ได้โดยพระราชบัญญัติสภาพัฒนาการเศรษฐกิจและสังคมแห่งชาติ พ.ศ. ๒๕๖๑ บัญญัติให้แผนพัฒนาเศรษฐกิจและสังคมแห่งชาติ ฉบับที่ ๑๒ มีผลบังคับใช้ถึงวันที่ ๓๐ กันยายน ๒๕๖๕ ส่งผลให้กรอบระยะเวลา ๕ ปีของแผนพัฒนาเศรษฐกิจและสังคมแห่งชาติ ฉบับที่ ๑๓ เริ่มต้น ณ วันที่ ๑ ตุลาคม ๒๕๖๕ ครอบคลุมปีงบประมาณ พ.ศ. ๒๕๖๖ – ๒๕๗๐ ซึ่งเป็นระยะ ๕ ปีที่สองของยุทธศาสตร์ชาติ ทั้งนี้ การจัดทำแผนพัฒนาฯ ฉบับที่ ๑๓ อยู่บนความตั้งใจที่จะให้แผนมีจุดเน้นและเป้าหมายของการพัฒนาที่เป็นรูปธรรม สามารถบ่งบอกทิศทางการพัฒนาที่ชัดเจนที่ประเทศควรมุ่งไปในระยะ ๕ ปี ถัดไป โดยเป็นผลที่เกิดจากกระบวนการสังเคราะห์ข้อมูลอย่างรอบด้าน ทั้งสถานะของทุนในมิติต่างๆ บทเรียนของการพัฒนาที่ผ่านมาตลอดจนการเปลี่ยนแปลงของปัจจัยและเงื่อนไขที่จะมีอิทธิพลต่อองคาพยพต่างๆ ของประเทศ รวมถึงการสนับสนุนให้ภาคีการพัฒนาทุกภาคส่วนเข้ามามีส่วนร่วมในการแลกเปลี่ยนความคิดเห็นอย่างกว้างขวางตั้งแต่ในขั้นตอนการกำหนดกรอบทิศทางของแผนไปจนถึงการยกร่างแผนนอกจากนี้ การจัดทำแผนพัฒนาฯ ฉบับที่ ๑๓ ยังอยู่ในช่วงเวลาที่ทั่วโลกรวมถึงประเทศไทยต้องเผชิญกับข้อจำกัดหลากหลายประการที่เป็นผลสืบเนื่องจากสถานการณ์การแพร่ระบาดของโควิด-๑๙ ซึ่งไม่เพียงแต่ก่อให้เกิดการเจ็บป่วยและเสียชีวิตของประชากร แต่ยังส่งผลให้เกิด

/เงื่อนไขทาง.....

เงื่อนไขทางเศรษฐกิจและการดำเนินชีวิตของประชาชนทุกกลุ่ม นอกจากนี้ ในระยะของแผนพัฒนาฯ ฉบับที่ ๑๓ ยังเป็นช่วงเวลาที่มีแนวโน้มของการพัฒนาของเทคโนโลยีอย่างก้าวกระโดด การเปลี่ยนแปลงสภาพภูมิอากาศที่มีความรุนแรงเพิ่มขึ้นการเป็นสังคมสูงวัยของประเทศไทยและหลายประเทศทั่วโลก ตลอดจนการเปลี่ยนแปลงด้านภูมิรัฐศาสตร์ระหว่างประเทศ ดังนั้น การขับเคลื่อนการพัฒนาประเทศท่ามกลางกระแสแนวโน้มการเปลี่ยนแปลงดังกล่าวจึงต้องให้ความสำคัญกับการเสริมสร้างความเข้มแข็งจากภายในให้สามารถเติบโตต่อไปได้อย่างมั่นคงท่ามกลางความผันแปรที่เกิดขึ้นรอบด้าน และคำนึงถึงผลประโยชน์ของประเทศทั้งทางเศรษฐกิจ สังคมและสิ่งแวดล้อมอย่างยั่งยืน

ในการกำหนดทิศทางของแผนพัฒนาฯ ฉบับที่ ๑๓ ให้ประเทศสามารถก้าวข้ามความท้าทายต่างๆเพื่อให้ "ประเทศไทยมีความมั่นคง มั่งคั่ง ยั่งยืน เป็นประเทศพัฒนาแล้ว ด้วยการพัฒนาตามหลักปรัชญาของเศรษฐกิจพอเพียง" ตามเจตนารมณ์ของยุทธศาสตร์ชาติ ได้อาศัยหลักการและแนวคิด ๔ ประการ ดังนี้

๑. หลักปรัชญาของเศรษฐกิจพอเพียง

๒. การสร้างความสามารถในการ

๓. เป้าหมายการพัฒนาอย่างยั่งยืนของสหประชาชาติ

๔. การพัฒนาเศรษฐกิจชีวภาพ เศรษฐกิจหมุนเวียน เศรษฐกิจสีเขียว

เพื่อถ่ายทอดเป้าหมายหลักไปสู่ภาพของการขับเคลื่อนที่ชัดเจนในลักษณะของวาระการพัฒนาที่เอื้อให้เกิดการท างานร่วมกันของหลายหน่วยงานและหลายภาคส่วนในการผลักดันการพัฒนาเรื่องใดเรื่องหนึ่งให้เกิดผลได้อย่างเป็นรูปธรรม แผนพัฒนาฯ ฉบับที่ ๑๓ จึงได้กำหนดหมุดหมายการพัฒนา จำนวน ๑๓ หมุดหมาย ซึ่งเป็นการบ่งบอกถึงสิ่งที่ประเทศไทยปรารถนาจะ "เป็น" หรือมุ่งหวังจะ "มี" เพื่อสะท้อนประเด็นการพัฒนาที่มีลำดับความสำคัญสูงต่อการพลิกโฉมประเทศไทยสู่ "สังคมก้าวหน้า เศรษฐกิจสร้างมูลค่าอย่างยั่งยืน" โดยหมุดหมายทั้ง ๑๓ ประการ แบ่งออกได้เป็น ๔ มิติ ดังนี้

<u>๑. มิติภาคการผลิตและบริการเป้าหมาย ประกอบไปด้วย</u>

หมุดหมายที่ ๑ ไทยเป็นประเทศชั้นนำด้านสินค้าเกษตรและเกษตรแปรรูปมูลค่าสูง

หมุดหมายที่ ๒ ไทยเป็นจุดหมายของการท่องเที่ยวที่เน้นคุณภาพและความยั่งยืน

หมุดหมายที่ ๓ ไทยเป็นฐานการผลิตยานยนต์ไฟฟ้าที่สำคัญของโลก

หมุดหมายที่ ๔ ไทยเป็นศูนย์กลางทางการแพทย์และสุขภาพมูลค่าสูง

หมุดหมายที่ ๕ ไทยเป็นประตูการค้าการลงทุนและยุทธศาสตร์ทางโลจิสติกส์ที่สำคัญของภูมิภาค

หมุดหมายที่ ๖ ไทยเป็นศูนย์กลางอุตสาหกรรมอิเล็กทรอนิกส์อัจฉริยะและอุตสาหกรรมดิจิทัลของอาเซียน

<u>๒. มิติโอกาสและความเสมอภาคทางเศรษฐกิจและสังคม ประกอบไปด้วย</u>

หมุดหมายที่ ๗ ไทยมีวิสาหกิจขนาดกลางและขนาดย่อมที่เข้มแข็ง มีศักยภาพสูง และสามารถแข่งขันได้

หมุดหมายที่ ๘ ไทยมีพื้นที่และเมืองอัจฉริยะที่น่าอยู่ ปลอดภัย เติบโตได้อย่างยั่งยืน

หมุดหมายที่ ๙ ไทยมีความยากจนข้ามรุ่นลดลง และมีความคุ้มครองทางสังคมที่เพียงพอเหมาะสม

<u>๓. มิติความยั่งยืนของทรัพยากรธรรมชาติและสิ่งแวดล้อม</u>

หมุดหมายที่ ๑๐ ไทยมีเศรษฐกิจหมุนเวียนและสังคมคาร์บอนต่ำ

หมุดหมายที่ ๑๑ ไทยสามารถลดความเสี่ยงและผลกระทบจากภัยธรรมชาติและการเปลี่ยนแปลงสภาพภูมิอากาศ

/๔.มิติปัจจัย...

<u>๔. มิติปัจจัยผลักดันการพลิกโฉมประเทศ</u>

หมุดหมายที่ ๑๒ ไทยมีกำลังคนสมรรถนะสูง มุ่งเรียนรู้อย่างต่อเนื่อง ตอบโจทย์การพัฒนาแห่งอนาคต

หมุดหมายที่ ๑๓ ไทยมีภาครัฐที่ทันสมัย มีประสิทธิภาพ และตอบโจทย์ประชาชน

ความเชื่อมโยงระหว่างหมุดหมายการพัฒนากับเป้าหมายหลักแสดงไว้ในแผนภาพที่ ๓.๑ โดยหมุดหมายการพัฒนาที่กำหนดขึ้นเป็นประเด็นที่มีลักษณะเชิงบูรณาการที่ครอบคลุมการพัฒนาตั้งแต่ในระดับต้นน้ำจนถึงปลายน้ำ และสามารถนำไปสู่ผลพัฒนาทั้งในมิติเศรษฐกิจ สังคม ทรัพยากรธรรมชาติและสิ่งแวดล้อมไปพร้อมๆ กัน ทำให้หมุดหมายแต่ละประการสามารถสนับสนุนเป้าหมายหลักได้มากกว่าหนึ่งข้อ นอกจากนี้การพัฒนาภายใต้แต่ละหมุดหมายไม่ได้แยกขาดจากกัน แต่มีการสนับสนุนหรือเอื้อประโยชน์ซึ่งกันและกัน

แผนภาพที่ ๓.๑ ความเชื่อมโยงระหว่างหมุดหมายการพัฒนากับเป้าหมายหลัก

ตารางยุทธศาสตร์ต่างๆ

ยุทธศาสตร์ อปท. (อบต.ออย) (พ.ศ.๒๕๖๖-๒๕๗๐	ยุทธศาสตร์ อปท.ในเขตจังหวัดพะเยา (พ.ศ.๒๕๖๖-๒๕๗๐)	ยุทธศาสตร์จังหวัดพะเยา (พ.ศ.๒๕๖๖-๒๕๗๐)	แผนพัฒนากลุ่มจังหวัดภาคเหนือตอนบน ๒ (พ.ศ.๒๕๖๖-๒๕๗๐)	ประเด็นการพัฒนาภาคเหนือ (พ.ศ.๒๕๖๖-๒๕๗๐)	แผนเศรษฐกิจ ฉบับที่ ๑๓ (พ.ศ.๒๕๖๖-๒๕๗๐)	ยุทธศาสตร์ชาติ ๒๐ ปี (พ.ศ.๒๕๖๑-๒๕๘๐)
๓.ยุทธศาสตร์ที่ ๓ พัฒนาสาธารณสุขและการกีฬา	๓.ยุทธศาสตร์ พัฒนาสาธารณสุขและการกีฬา	๑.ยุทธศาสตร์ พัฒนาเกษตรให้มีมูลค่าสูง	ประเด็นการพัฒนาที่ ๑ พัฒนาเป็นฐานเศรษฐกิจสร้างสรรค์มูลค่าสูง	๑.ยุทธศาสตร์ที่ ๑ พัฒนาการท่องเที่ยวและธุรกิจบริการต่อเนื่องให้มีคุณภาพ สามารถสร้างมูลค่าเพิ่มอย่างยั่งยืน และกระจายประโยชน์อย่างทั่วถึง รวมทั้งต่อยอดการผลิตสินค้าและบริการที่มีศักยภาพสูงด้วยภูมิปัญญาและนวัตกรรม	หมุดหมายที่ ๑ ไทยเป็นประเทศชั้นนำด้านสินค้าเกษตรและเกษตรแปรรูปมูลค่าสู	๑. ด้านความมั่นคง
๒. ยุทธศาสตร์ที่ ๒ พัฒนาเศรษฐกิจและการท่องเที่ยว	๒.ยุทธศาสตร์ พัฒนาเศรษฐกิจและการท่องเที่ยว	๒.ยุทธศาสตร์ ส่งเสริมการท่องเที่ยวเชิงสร้างสรรค์	ประเด็นการพัฒนาที่ ๒ ส่งเสริมและพัฒนาสุขภาวะวิถีใหม่สู่ความยั่งยืน (new normal to Sustainable)	**๒.ยุทธศาสตร์ที่ ๒** ใช้โอกาสจากเขตเศรษฐกิจพิเศษ และการเชื่อมโยงกับอนุภูมิภาคGMS BIMSTEC และ AEC เพื่อขยายฐานเศรษฐกิจของภาค	หมุดหมายที่ ๒ ไทยเป็นจุดหมายของการท่องเที่ยวที่เน้นคุณภาพและความยั่งยืน	๒. ด้านการสร้างความสามารถในการแข่งขัน

ยุทธศาสตร์ อปท. (อบต.ออย) (พ.ศ.๒๕๖๖-๒๕๗๐	ยุทธศาสตร์ อปท.ในเขตจังหวัดพะเยา (พ.ศ.๒๕๖๖-๒๕๗๐)	ยุทธศาสตร์ จังหวัดพะเยา (พ.ศ.๒๕๖๖-๒๕๗๐)	แผนพัฒนากลุ่มจังหวัดภาคเหนือตอนบน ๒ (พ.ศ.๒๕๖๖-๒๕๗๐)	ประเด็นการพัฒนาภาคเหนือ (พ.ศ.๒๕๖๖-๒๕๗๐)	แผนเศรษฐกิจ ฉบับที่ ๑๓ (พ.ศ.๒๕๖๖-๒๕๗๐)	ยุทธศาสตร์ชาติ ๒๐ ปี (พ.ศ.๒๕๖๑-๒๕๘๐)
๓.ยุทธศาสตร์ที่ ๓ พัฒนาโครงสร้างพื้นฐาน	๓.ยุทธศาสตร์พัฒนาโครงสร้างพื้นฐาน	๓.ยุทธศาสตร์พัฒนาศักยภาพการค้า การลงทุนเพื่อสร้างมูลค่าเพิ่ม	ประเด็นการพัฒนาที่ ๓ อนุรักษ์ทรัพยากรธรรมชาติและพัฒนาขีดความสามารถในการรับมือสาธารณภัย	ยุทธศาสตร์ที่ ๓ ยกระดับเป็นฐานการผลิตเกษตรอินทรีย์และเกษตรปลอดภัยเชื่อมโยงสู่อุตสาหกรรมเกษตรแปรรูปที่สร้างมูลค่าเพิ่มสูง	หมุดหมายที่ ๓ ไทยเป็นฐานการผลิตยานยนต์ไฟฟ้าที่สำคัญของโลก	๓. ด้านการพัฒนาและเสริมสร้างศักยภาพทรัพยากรมนุษย์
๔. ยุทธศาสตร์ที่ ๔ พัฒนาสังคม การศึกษา ศาสนาและวัฒนธรรม	๔.ยุทธศาสตร์ พัฒนาสังคม การศึกษา ศาสนาและวัฒนธรรม	๔.ยุทธศาสตร์ยกระดับคุณภาพชีวิต เสริมสร้างความมั่นคง			หมุดหมายที่ ๔ ไทยเป็นศูนย์กลางทางการแพทย์และสุขภาพมูลค่าสูง	๔. ด้านการสร้างโอกาสและความเสมอภาคทางสังคม
๕. ยุทธศาสตร์ที่ ๕ พัฒนาทรัพยากรธรรมชาติและสิ่งแวดล้อม	๕.ยุทธศาสตร์ทรัพยากรกรรมชาติและสิ่งแวดล้อม	๕.ยุทธศาสตร์ อนุรักษ์ ฟื้นฟู และพัฒนาทรัพยากรธรรมชาติและสิ่งแวดล้อม			หมุดหมายที่ ๕ ไทยเป็นประตูการค้าการลงทุนและยุทธศาสตร์ทางโลจิสติกส์ที่สำคัญของภูมิภาค	๕. ด้านการสร้างการเติบโตบนคุณภาพชีวิตที่เป็นมิตรกับสิ่งแวดล้อม
๖. ยุทธศาสตร์ ๖ พัฒนาการเมืองการบริหาร	๖. ยุทธศาสตร์ พัฒนาการเมืองการบริหาร				หมุดหมายที่ ๖ ไทยเป็นศูนย์กลางอุตสาหกรรมอิเล็กทรอนิกส์อัจฉริยะและอุตสาหกรรมดิจิทัลของอาเซียน	๖. ด้านการปรับสมดุลและพัฒนาระบบการบริหารจัดการภาครัฐ

ยุทธศาสตร์ อปท. (อบต.ออย) (พ.ศ.๒๕๖๖-๒๕๗๐	ยุทธศาสตร์ อปท.ในเขตจังหวัดพะเยา (พ.ศ.๒๕๖๖-๒๕๗๐)	ยุทธศาสตร์ จังหวัดพะเยา (พ.ศ.๒๕๖๖-๒๕๗๐)	แผนพัฒนากลุ่มจังหวัดภาคเหนือตอนบน ๒ (พ.ศ.๒๕๖๖-๒๕๗๐)	ประเด็นการพัฒนาภาคเหนือ (พ.ศ.๒๕๖๖-๒๕๗๐)	แผนเศรษฐกิจ ฉบับที่ ๑๓ (พ.ศ.๒๕๖๖-๒๕๗๐)	ยุทธศาสตร์ชาติ ๒๐ ปี (พ.ศ.๒๕๖๑-๒๕๘๐)
					หมุดหมายที่ ๗ ไทยมีวิสาหกิจขนาดกลางและขนาดย่อมที่เข้มแข็ง มีศักยภาพสูง และสามารถแข่งขันได้	
					หมุดหมายที่ ๘ ไทยมีพื้นที่และเมืองอัจฉริยะที่น่าอยู่ ปลอดภัย เติบโตได้อย่างยั่งยืน	
					หมุดหมายที่ ๙ ไทยมีความยากจนข้ามรุ่นลดลง และมีความคุ้มครองทางสังคมที่เพียงพอ เหมาะสม	
					หมุดหมายที่ ๑๐ ไทยมีเศรษฐกิจหมุนเวียนและสังคมคาร์บอนต่ำ	
					หมุดหมายที่ ๑๑ ไทยสามารถลดความเสี่ยงและผลกระทบจากภัยธรรมชาติและการเปลี่ยนแปลงสภาพภูมิอากาศ	

ยุทธศาสตร์ อปท. (อบต.ออย) (พ.ศ.๒๕๖๖-๒๕๗๐	ยุทธศาสตร์ อปท.ในเขตจังหวัดพะเยา (พ.ศ.๒๕๖๖-๒๕๗๐)	ยุทธศาสตร์จังหวัดพะเยา (พ.ศ.๒๕๖๖-๒๕๗๐)	แผนพัฒนากลุ่มจังหวัดภาคเหนือตอนบน ๒ (พ.ศ.๒๕๖๖-๒๕๗๐)	ประเด็นการพัฒนาภาคเหนือ (พ.ศ.๒๕๖๖-๒๕๗๐)	แผนเศรษฐกิจ ฉบับที่ ๑๓ (พ.ศ.๒๕๖๖-๒๕๗๐)	ยุทธศาสตร์ชาติ ๒๐ ปี (พ.ศ.๒๕๖๑-๒๕๘๐)
					หมุดหมายที่ ๑๒ ไทยมีกำลังคนสมรรถนะสูง มุ่งเรียนรู้อย่างต่อเนื่อง ตอบโจทย์การพัฒนาแห่งอนาคต	
					หมุดหมายที่ ๑๓ ไทยมีภาครัฐที่ทันสมัย มีประสิทธิภาพ และตอบโจทย์ประชาชน	

2.9 ความเชื่อมโยงของยุทธศาสตร์ในภาพรวม

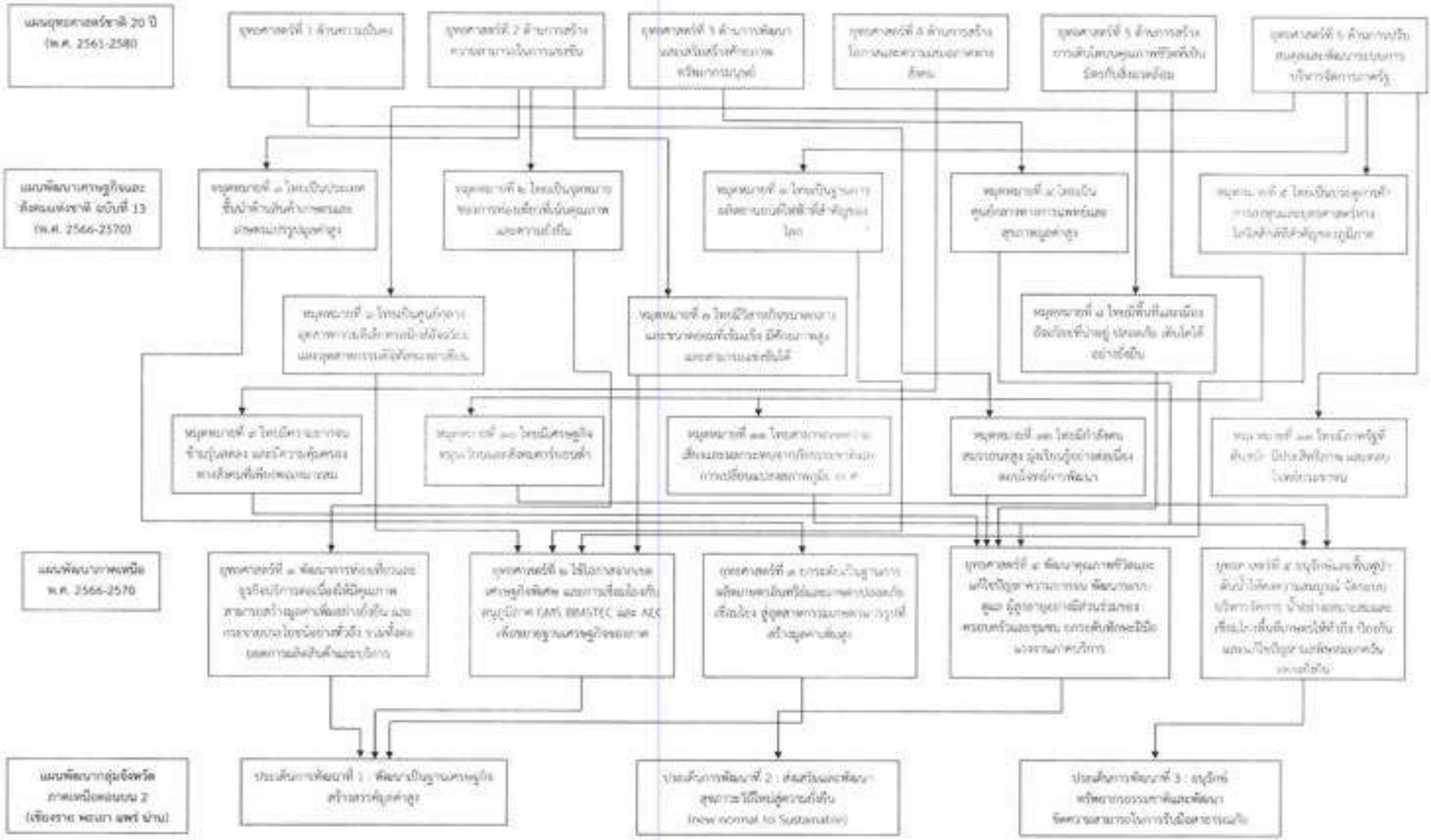

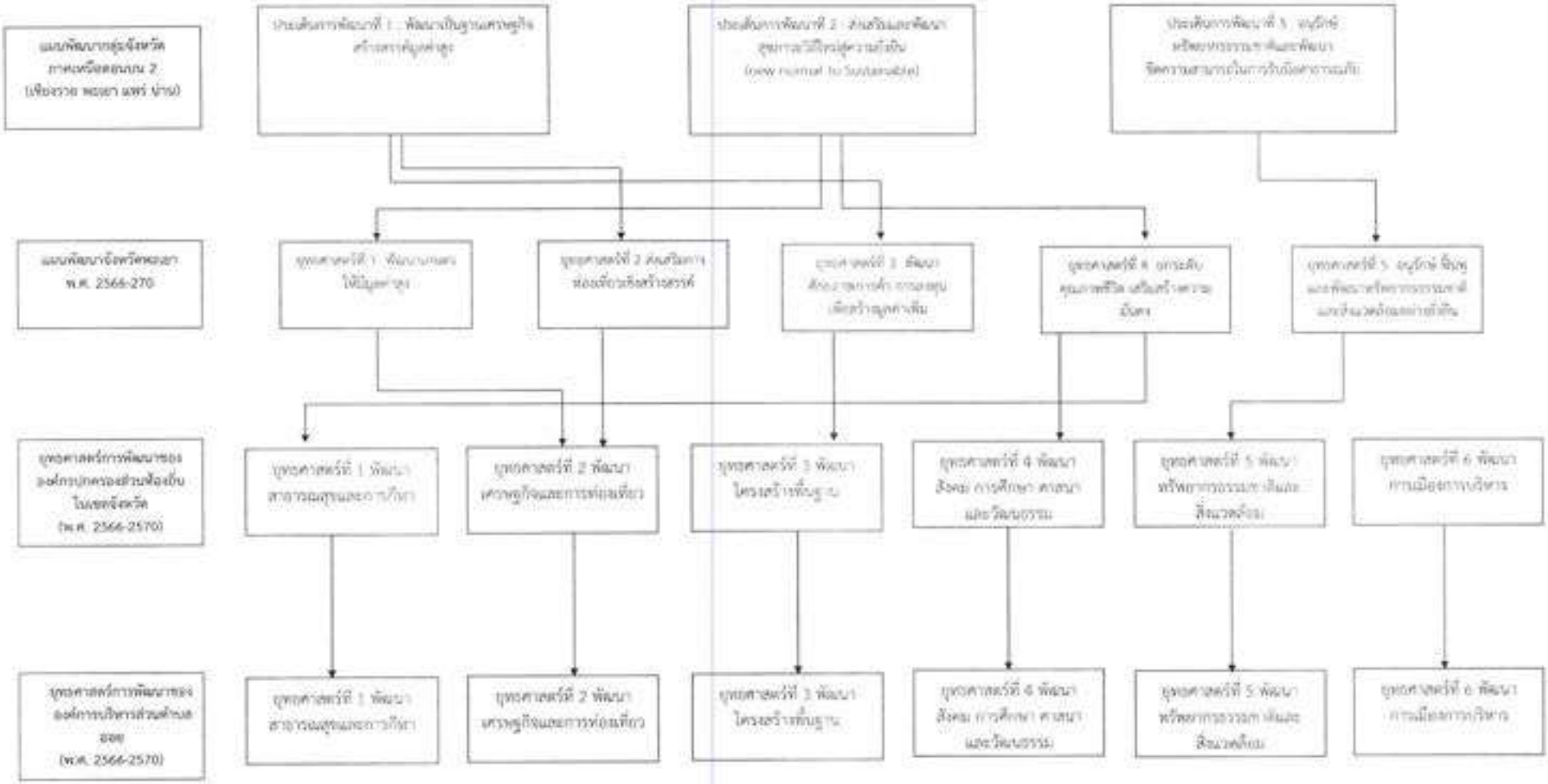
แผนพัฒนากลุ่มจังหวัด
ภาคเหนือตอนบน 2
(เชียงราย พะเยา แพร่ น่าน)
ประเด็นการพัฒนาที่ 1 : พัฒนาเป็นฐานเศรษฐกิจ
สร้างสรรค์มูลค่าสูง
ประเด็นการพัฒนาที่ 2 : ส่งเสริมและพัฒนา
สู่การใช้ชีวิตสู่ความยั่งยืน
(new normal to Sustainable)
ประเด็นการพัฒนาที่ 3 : อนุรักษ์
ฟื้นฟูทรัพยากรธรรมชาติและพัฒนา
ขีดความสามารถในการรับมือภาวะภัยพิบัติ
แผนพัฒนาจังหวัดพะเยา
พ.ศ. 2566-270
ยุทธศาสตร์ที่ 1 : พัฒนาภาคเกษตร
ให้เป็นมูลค่าสูง
ยุทธศาสตร์ที่ 2 ส่งเสริมการ
ท่องเที่ยวเชิงสร้างสรรค์
ยุทธศาสตร์ที่ 3 : พัฒนา
สังคมวัฒนธรรม การศึกษา การกีฬา
เพิ่มศักยภาพมูลค่าเพิ่ม
ยุทธศาสตร์ที่ 4 : การเพิ่ม
คุณภาพชีวิต เสริมสร้างความ
มั่นคง
ยุทธศาสตร์ที่ 5 : อนุรักษ์ ฟื้นฟู
และพัฒนาทรัพยากรธรรมชาติ
และสิ่งแวดล้อมอย่างยั่งยืน
ยุทธศาสตร์การพัฒนาของ
องค์กรปกครองส่วนท้องถิ่น
ในเขตจังหวัด
(พ.ศ. 2566-2570)
ยุทธศาสตร์ที่ 1 พัฒนา
สาธารณสุขและการศึกษา
ยุทธศาสตร์ที่ 2 พัฒนา
เศรษฐกิจและการท่องเที่ยว
ยุทธศาสตร์ที่ 3 พัฒนา
โครงสร้างพื้นฐาน
ยุทธศาสตร์ที่ 4 พัฒนา
สังคม การศึกษา ศาสนา
และวัฒนธรรม
ยุทธศาสตร์ที่ 5 พัฒนา
ทรัพยากรธรรมชาติและ
สิ่งแวดล้อม
ยุทธศาสตร์ที่ 6 พัฒนา
การเมืองการบริหาร
ยุทธศาสตร์การพัฒนาของ
องค์การบริหารส่วนตำบล
ดอย
(พ.ศ. 2566-2570)
ยุทธศาสตร์ที่ 1 พัฒนา
สาธารณสุขและการศึกษา
ยุทธศาสตร์ที่ 2 พัฒนา
เศรษฐกิจและการท่องเที่ยว
ยุทธศาสตร์ที่ 3 พัฒนา
โครงสร้างพื้นฐาน
ยุทธศาสตร์ที่ 4 พัฒนา
สังคม การศึกษา ศาสนา
และวัฒนธรรม
ยุทธศาสตร์ที่ 5 พัฒนา
ทรัพยากรธรรมชาติและ
สิ่งแวดล้อม
ยุทธศาสตร์ที่ 6 พัฒนา
การเมืองการบริหาร

แบบ ผ. ๐๑

บัญชีสรุปโครงการพัฒนา
แผนพัฒนาท้องถิ่น (พ.ศ. ๒๕๖๖ - ๒๕๗๐)
องค์การบริหารส่วนตำบลออย อำเภอปง จังหวัดพะเยา

ยุทธศาสตร์	ปี ๒๕๖๖		ปี ๒๕๖๗		ปี ๒๕๖๘		ปี ๒๕๖๙		ปี ๒๕๗๐		รวม ๕ ปี	
	จำนวนโครงการ	งบประมาณ (บาท)	จำนวนโครงการ	งบประมาณ (บาท)	จำนวนโครงการ	งบประมาณ (บาท)	จำนวนโครงการ	งบประมาณ (บาท)	จำนวนโครงการ	งบประมาณ (บาท)	จำนวนโครงการ	งบประมาณ (บาท)
๑) ยุทธศาสตร์พัฒนาสาธารณสุขและการศึกษา												
๑.๑ กลยุทธ์ส่งเสริมงานด้านสาธารณสุข สุขภาวะและสุขภาพที่ดีของประชาชน ตลอดจนสนับสนุนวัสดุอุปกรณ์ทางการแพทย์ที่จำเป็นเพื่อป้องกันเชื้อไวรัสโคโรน่า (โควิด-๑๙) และเชื้อโรคไวรัสต่าง ๆ												
(๑) แผนงานสาธารณสุข	๓๖๘	๗,๐๐๕,๐๐๐	๓๖๘	๗,๐๐๕,๐๐๐	๓๖๘	๗,๐๐๕,๐๐๐	๓๖๘	๗,๐๐๕,๐๐๐	๓๖๘	๗,๐๐๕,๐๐๐	๑,๘๔๐	๔๕,๐๒๕,๐๐๐
๑.๒ กลยุทธ์ส่งเสริมสุขภาพอนามัยและบันเทิงการ												
(๑) แผนงานสาธารณสุข	๒	๕๓๐,๐๐๐	๒	๕๓๐,๐๐๐	๒	๕๓๐,๐๐๐	๒	๕๓๐,๐๐๐	๒	๕๓๐,๐๐๐	๑๐	๒,๖๕๐,๐๐๐
๑.๓ กลยุทธ์สร้างความเข้มแข็งของเครือข่ายอาสาสมัครสาธารณสุขในชุมชน												
(๑) แผนงานสาธารณสุข	๓	๗๕,๐๐๐	๓	๗๕,๐๐๐	๓	๗๕,๐๐๐	๓	๗๕,๐๐๐	๓	๗๕,๐๐๐	๑๕	๓๗๕,๐๐๐
๑.๔ กลยุทธ์ส่งเสริมสนับสนุนให้มีสถานที่ออกกำลังกายและการแข่งขันกีฬา												
(๑) แผนงานอุตสาหกรรมและโยธา	๒๐๙	๑๙๐,๐๐๐	๒๐๙	๑๙๐,๐๐๐	๒๐๙	๑๙๐,๐๐๐	๒๐๙	๑๙๐,๐๐๐	๒๐๙	๑๙๐,๐๐๐	๑๔๕	๗๕๐,๐๐๐
๑.๕ กลยุทธ์ส่งเสริมให้มีสถานที่พักผ่อนหย่อนใจและสวนสาธารณะ												
(๑) แผนงานอุตสาหกรรมและโยธา	๒๑๔	๔๔๐,๐๐๐	๒๑๔	๔๔๐,๐๐๐	๒๑๔	๔๔๐,๐๐๐	๒๑๔	๔๔๐,๐๐๐	๒๑๔	๔๔๐,๐๐๐	๑๔๐	๒,๒๐๐,๐๐๐
๑.๖ กลยุทธ์ส่งเสริมและสนับสนุนการจัดการแข่งขันกีฬาทุกชนิดในทุกระดับ												
(๑) แผนงานการศาสนาวัฒนธรรมและบันเทิงการ	๑๑๒	๑,๐๑๐,๐๐๐	๑๑๒	๑,๐๑๐,๐๐๐	๑๑๒	๑,๐๑๐,๐๐๐	๑๑๒	๑,๐๑๐,๐๐๐	๑๑๒	๑,๐๑๐,๐๐๐	๖๐	๕,๑๕๐,๐๐๐
รวม	๔๔๒	๑๑,๖๑๐,๐๐๐	๔๔๒	๑๑,๖๑๐,๐๐๐	๔๔๒	๑๑,๖๑๐,๐๐๐	๔๔๒	๑๑,๖๑๐,๐๐๐	๔๔๒	๑๑,๖๑๐,๐๐๐	๒,๒๑๐	๕๘,๔๕๐,๐๐๐

แบบ ผ. ๐๑

ยุทธศาสตร์	ปี ๒๕๖๖		ปี ๒๕๖๗		ปี ๒๕๖๘		ปี ๒๕๖๙		ปี ๒๕๗๐		รวม ๕ ปี	
	จำนวนโครงการ	งบประมาณ (บาท)	จำนวนโครงการ	งบประมาณ (บาท)	จำนวนโครงการ	งบประมาณ (บาท)	จำนวนโครงการ	งบประมาณ (บาท)	จำนวนโครงการ	งบประมาณ (บาท)	จำนวนโครงการ	งบประมาณ (บาท)
๒) ยุทธศาสตร์พัฒนาเศรษฐกิจและการท่องเที่ยว												
๒.๑ กลยุทธ์ส่งเสริมสนับสนุนการดำเนินชีวิตตามหลักปรัชญาเศรษฐกิจพอเพียง												
(๑) แผนงานสร้างความเข้มแข็งของชุมชน	๔	๑๐๐,๐๐๐	๔	๑๐๐,๐๐๐	๔	๑๐๐,๐๐๐	๔	๑๐๐,๐๐๐	๔	๑๐๐,๐๐๐	๒๐	๕๐๐,๐๐๐
๒.๒ กลยุทธ์ส่งเสริมและพัฒนาอาชีพ ให้แก่เกษตรกร ประชาชน ผู้สูงอายุ กลุ่มแม่บ้าน กลุ่มอาชีพและกลุ่มองค์กร ต่าง ๆ ตลอดจนผู้ด้อยโอกาส เพื่อเพิ่มพูนความรู้ในการประกอบอาชีพและสร้างรายได้ให้กับครอบครัว												
(๑) แผนงานสร้างความเข้มแข็งของชุมชน	๗๐	๗๐๐,๐๐๐	๗๐	๗๐๐,๐๐๐	๗๐	๗๐๐,๐๐๐	๗๐	๗๐๐,๐๐๐	๗๐	๗๐๐,๐๐๐	๓๕๐	๓,๕๐๐,๐๐๐
(๒) แผนงานการเกษตร	๒๔	๓๐๐,๐๐๐	๒๔	๓๐๐,๐๐๐	๒๔	๓๐๐,๐๐๐	๒๔	๓๐๐,๐๐๐	๒๔	๓๐๐,๐๐๐	๑๒๐	๑,๕๐๐,๐๐๐
(๓) แผนงานอุตสาหกรรมและโยธา	๔๕	๑๘,๐๕๐,๐๐๐	๔๕	๑๘,๐๕๐,๐๐๐	๔๕	๑๘,๐๕๐,๐๐๐	๔๕	๑๘,๐๕๐,๐๐๐	๔๕	๑๘,๐๕๐,๐๐๐	๒๒๕	๙๐,๒๕๐,๐๐๐
๒.๓ กลยุทธ์ส่งเสริมและพัฒนาสินค้าหนึ่งตำบลหนึ่งผลิตภัณฑ์ (OTOP) งานฝีมือ และหัตถกรรมให้เป็นสินค้าที่มีคุณภาพ												
(๑) แผนงานสร้างความเข้มแข็งของชุมชน	๖	๖๗๕,๐๐๐	๖	๖๗๕,๐๐๐	๖	๖๗๕,๐๐๐	๖	๖๗๕,๐๐๐	๖	๖๗๕,๐๐๐	๓๐	๓,๔๗๕,๐๐๐
๒.๔ ส่งเสริมการเกษตรผสมผสานและเกษตรอินทรีย์เพื่อให้ผลผลิตทางการเกษตรปลอดภัย												
(๑) แผนงานการเกษตร	๑๕	๗๕๐,๐๐๐	๑๕	๗๕๐,๐๐๐	๑๕	๗๕๐,๐๐๐	๑๕	๗๕๐,๐๐๐	๑๕	๗๕๐,๐๐๐	๗๕	๓,๗๕๐,๐๐๐
๒.๕ กลยุทธ์ส่งเสริมการพัฒนาและปรับปรุงภูมิทัศน์แหล่งท่องเที่ยวให้สวยงามและประชาสัมพันธ์ให้เป็นที่รู้จักมากขึ้น ตลอดจนจัดระบบข้อมูลแหล่งท่องเที่ยว												
(๑) แผนงานสร้างความเข้มแข็งของชุมชน	๓	๗๐,๐๐๐	๓	๗๐,๐๐๐	๓	๗๐,๐๐๐	๓	๗๐,๐๐๐	๓	๗๐,๐๐๐	๑๕	๔๕๐,๐๐๐

แบบ ผ. ๐๑

ยุทธศาสตร์	ปี ๒๕๖๖		ปี ๒๕๖๗		ปี ๒๕๖๘		ปี ๒๕๖๙		ปี ๒๕๗๐		รวม ๕ ปี	
	จำนวนโครงการ	งบประมาณ (บาท)	จำนวนโครงการ	งบประมาณ (บาท)	จำนวนโครงการ	งบประมาณ (บาท)	จำนวนโครงการ	งบประมาณ (บาท)	จำนวนโครงการ	งบประมาณ (บาท)	จำนวนโครงการ	งบประมาณ (บาท)
๒.๖ กลยุทธ์ส่งเสริมสนับสนุนให้ชุมชนมีส่วนร่วมในการจัดการท่องเที่ยวเชิงนิเวศ วัฒนธรรมและการให้บริการที่มีคุณภาพได้มาตรฐาน												
(๑) แผนงานสร้างความเข้มแข็งของชุมชน	๓	๑๑๐,๐๐๐	๓	๑๑๐,๐๐๐	๓	๑๑๐,๐๐๐	๓	๑๑๐,๐๐๐	๓	๑๑๐,๐๐๐	๑๕	๖๕๐,๐๐๐
๒.๗ กลยุทธ์ส่งเสริมสนับสนุนการประกอบอาชีพด้านคุสัตว์และสัตว์น้ำ												
(๑) แผนงานสร้างความเข้มแข็งของชุมชน	๑๐	๒๗๐,๐๐๐	๑๐	๒๗๐,๐๐๐	๑๐	๒๗๐,๐๐๐	๑๐	๒๗๐,๐๐๐	๑๐	๒๗๐,๐๐๐	๕๐	๑,๔๕๐,๐๐๐
รวม	๑๔๐	๒๑,๓๐๕,๐๐๐	๑๔๐	๒๑,๓๐๕,๐๐๐	๑๔๐	๒๑,๓๐๕,๐๐๐	๑๔๐	๒๑,๓๐๕,๐๐๐	๑๔๐	๒๑,๓๐๕,๐๐๐	๗๐๐	๑๐๖,๕๒๕,๐๐๐
๓. ยุทธศาสตร์พัฒนาโครงสร้างพื้นฐาน												
๓.๑ กลยุทธ์สร้างระบบคมนาคมขนส่ง ระบบสาธารณูปโภค สาธารณูปการที่ได้มาตรฐานและทั่วถึง												
(๑) แผนงานอุตสาหกรรมและโยธา	๖๓๕	๑๖๗,๕๗๖,๐๐๐	๖๓๕	๑๖๗,๕๗๖,๐๐๐	๖๓๕	๑๖๗,๕๗๖,๐๐๐	๖๓๕	๑๖๗,๕๗๖,๐๐๐	๖๓๕	๑๖๗,๕๗๖,๐๐๐	๓,๑๗๕	๘๓๗,๘๖๐,๐๐๐
๓.๓ กลยุทธ์พัฒนาแหล่งน้ำ ขุดลอก คูคลอง เพื่ออุปโภค บริโภคและการเกษตรอย่างพอเพียงและทั่วถึง												
(๑) แผนงานการเกษตร	๔๕	๒๒,๒๐๐,๐๐๐	๔๕	๒๒,๒๐๐,๐๐๐	๔๕	๒๒,๒๐๐,๐๐๐	๔๕	๒๒,๒๐๐,๐๐๐	๔๕	๒๒,๒๐๐,๐๐๐	๒๒๕	๑๑๑,๐๐๐,๐๐๐
๓.๔ กลยุทธ์สนับสนุนและช่วยเหลือผู้ประสบภัยแล้งและขาดแคลนน้ำ												
(๑) แผนงานอุตสาหกรรมและโยธา	๒๔	๔,๙๐๐,๐๐๐	๒๔	๔,๙๐๐,๐๐๐	๒๔	๔,๙๐๐,๐๐๐	๒๔	๔,๙๐๐,๐๐๐	๒๔	๔,๙๐๐,๐๐๐	๑๒๐	๒๖,๐๐๐,๐๐๐
๓.๕ กลยุทธ์ส่งเสริมการจัดการใช้ที่ดินอย่างเหมาะสม												
(๑) แผนงานสร้างความเข้มแข็งของชุมชน	๑	๒๐,๐๐๐	๑	๒๐,๐๐๐	๑	๒๐,๐๐๐	๑	๒๐,๐๐๐	๑	๒๐,๐๐๐	๕	๑๐๐,๐๐๐
๓.๖ กลยุทธ์พัฒนาระบบไฟฟ้าสาธารณะอย่างทั่วถึง												
(๑) แผนงานศาสนาและชุมชน	๑๔	๒,๘๐๐,๐๐๐	๑๔	๒,๘๐๐,๐๐๐	๑๔	๒,๘๐๐,๐๐๐	๑๔	๒,๘๐๐,๐๐๐	๑๔	๒,๘๐๐,๐๐๐	๗๐	๑๔,๐๐๐,๐๐๐
(๒) แผนงานอุตสาหกรรมและโยธา	๒๔	๒๕,๐๐๐,๐๐๐	๒๔	๒๕,๐๐๐,๐๐๐	๒๔	๒๕,๐๐๐,๐๐๐	๒๔	๒๕,๐๐๐,๐๐๐	๒๔	๒๕,๐๐๐,๐๐๐	๑๒๐	๑๒๕,๐๐๐,๐๐๐
รวม	๗๗๑	๒๒๖,๐๑๒,๐๐๐	๗๗๑	๒๒๖,๐๑๒,๐๐๐	๗๗๑	๒๒๖,๐๑๒,๐๐๐	๗๗๑	๒๒๖,๐๑๒,๐๐๐	๗๗๑	๒๒๖,๐๑๒,๐๐๐	๓,๗๕๕	๑,๑๑๐,๐๖๐,๐๐๐

แบบ ผ. ๐๑

ยุทธศาสตร์	ปี ๒๕๖๖		ปี ๒๕๖๗		ปี ๒๕๖๘		ปี ๒๕๖๙		ปี ๒๕๗๐		รวม ๕ ปี	
	จำนวนโครงการ	งบประมาณ (บาท)	จำนวนโครงการ	งบประมาณ (บาท)	จำนวนโครงการ	งบประมาณ (บาท)	จำนวนโครงการ	งบประมาณ (บาท)	จำนวนโครงการ	งบประมาณ (บาท)	จำนวนโครงการ	งบประมาณ (บาท)
๔) ยุทธศาสตร์พัฒนาสังคม การศึกษา ศาสนาและวัฒนธรรม												
๔.๑ กลยุทธ์ส่งเสริมและพัฒนาคุณภาพชีวิตแก่เด็ก สตรี ผู้สูงอายุ และผู้ด้อยโอกาส หรือ ศูนย์สาธารณสุข และจัดสวัสดิการต่าง ๆ เพื่อให้มีคุณภาพชีวิตที่ดีขึ้น												
(๑) แผนงานสร้างความเข้มแข็งของชุมชน	๖	๗๐,๐๐๐	๖	๗๐,๐๐๐	๖	๗๐,๐๐๐	๖	๗๐,๐๐๐	๖	๗๐,๐๐๐	๓๐	๓๕๐,๐๐๐
(๒) แผนงานสังคมสงเคราะห์	๑๐	๑,๑๖๐,๐๐๐	๑๐	๑,๑๖๐,๐๐๐	๑๐	๑,๑๖๐,๐๐๐	๑๐	๑,๑๖๐,๐๐๐	๑๐	๑,๑๖๐,๐๐๐	๕๐	๕,๘๐๐,๐๐๐
(๓) แผนงานงบกลาง	๙	๓๓,๕๗๐,๐๐๐	๙	๓๓,๕๗๐,๐๐๐	๙	๓๓,๕๗๐,๐๐๐	๙	๓๓,๕๗๐,๐๐๐	๙	๓๓,๕๗๐,๐๐๐	๔๕	๑๖๗,๘๕๐,๐๐๐
๔.๒ กลยุทธ์ส่งเสริมและสนับสนุนการจัดการศึกษาทั้งในและนอกระบบ เพื่อเพิ่มโอกาสการเรียนรู้อย่างทั่วถึง												
(๑) แผนงานการศึกษา	๔๘	๑๐,๒๖๐,๐๐๐	๔๘	๑๐,๒๖๐,๐๐๐	๔๘	๑๐,๒๖๐,๐๐๐	๔๘	๑๐,๒๖๐,๐๐๐	๔๘	๑๐,๒๖๐,๐๐๐	๒๔๐	๕๑,๓๐๐,๐๐๐
(๒) แผนงานการศาสนาวัฒนธรรมและนันทนาการ	๑	๒๒๐,๐๐๐	๑	๒๒๐,๐๐๐	๑	๒๒๐,๐๐๐	๑	๒๒๐,๐๐๐	๑	๒๒๐,๐๐๐	๑๕	๑,๑๐๐,๐๐๐
(๓) แผนงานอุตสาหกรรมและโยธา	๑๖	๑๗,๘๐๐,๐๐๐	๑๖	๑๗,๘๐๐,๐๐๐	๑๖	๑๗,๘๐๐,๐๐๐	๑๖	๑๗,๘๐๐,๐๐๐	๑๖	๑๗,๘๐๐,๐๐๐	๒๑๐	๘๙,๐๐๐,๐๐๐
๔.๓ กลยุทธ์ส่งเสริมและสนับสนุนการอนุรักษ์ ฟื้นฟู ศิลปะ จารีตประเพณี ขนบธรรมเนียมประเพณี และภูมิปัญญาท้องถิ่นให้คงอยู่สืบไป												
(๑) แผนงานการศึกษา	๔	๑๐๐,๐๐๐	๔	๑๐๐,๐๐๐	๔	๑๐๐,๐๐๐	๔	๑๐๐,๐๐๐	๔	๑๐๐,๐๐๐	๒๐	๕๐๐,๐๐๐
๔.๔ กลยุทธ์ส่งเสริมและสนับสนุนการทำนุบำรุงศาสนาและวัฒนธรรมอันดีงามของท้องถิ่น												
(๑) แผนงานอุตสาหกรรมและโยธา	๒	๗๐๐,๐๐๐	๒	๗๐๐,๐๐๐	๒	๗๐๐,๐๐๐	๒	๗๐๐,๐๐๐	๒	๗๐๐,๐๐๐	๑๐	๓,๕๐๐,๐๐๐
(๒) แผนงานการศาสนาวัฒนธรรมและนันทนาการ	๔๗	๒,๑๖๐,๐๐๐	๔๗	๒,๑๖๐,๐๐๐	๔๗	๒,๑๖๐,๐๐๐	๔๗	๒,๑๖๐,๐๐๐	๔๗	๒,๑๖๐,๐๐๐	๒๓๕	๑๐,๘๐๐,๐๐๐

แบบ ผ. ๐๑

ยุทธศาสตร์	ปี ๒๕๖๖		ปี ๒๕๖๗		ปี ๒๕๖๘		ปี ๒๕๖๙		ปี ๒๕๗๐		รวม ๕ ปี	
	จำนวนโครงการ	งบประมาณ (บาท)	จำนวนโครงการ	งบประมาณ (บาท)	จำนวนโครงการ	งบประมาณ (บาท)	จำนวนโครงการ	งบประมาณ (บาท)	จำนวนโครงการ	งบประมาณ (บาท)	จำนวนโครงการ	งบประมาณ (บาท)
๔.๕ กลยุทธ์ส่งเสริมและสนับสนุนงานด้านการป้องกันและแก้ไขปัญหายาเสพติด รวมถึงการแก้ไขปัญหาสังคมในด้านต่าง ๆ												
(๑) แผนงานสร้างความเข้มแข็งของชุมชน	๘	๒๕๐,๐๐๐	๘	๒๕๐,๐๐๐	๘	๒๕๐,๐๐๐	๘	๒๕๐,๐๐๐	๘	๒๕๐,๐๐๐	๔๐	๑,๒๕๐,๐๐๐
๔.๖ กลยุทธ์การสร้างความเข้มแข็งของชุมชน	๑๐	๑,๑๖๐,๐๐๐	๑๐	๑,๑๖๐,๐๐๐	๑๐	๑,๑๖๐,๐๐๐	๑๐	๑,๑๖๐,๐๐๐	๑๐	๑,๑๖๐,๐๐๐	๕๐	๕,๘๐๐,๐๐๐
(๑) แผนงานสร้างความเข้มแข็งของชุมชน	๑๖	๖๗๕,๐๐๐	๑๖	๖๗๕,๐๐๐	๑๖	๖๗๕,๐๐๐	๑๖	๖๗๕,๐๐๐	๑๖	๖๗๕,๐๐๐	๘๐	๓,๔๗๕,๐๐๐
(๒) แผนงานอุตสาหกรรมและโยธา	๑๓	๔,๐๐๐,๐๐๐	๑๓	๔,๐๐๐,๐๐๐	๑๓	๔,๐๐๐,๐๐๐	๑๓	๔,๐๐๐,๐๐๐	๑๓	๔,๐๐๐,๐๐๐	๖๕	๒๐,๐๐๐,๐๐๐
๔.๗ กลยุทธ์ส่งเสริมสนับสนุนการป้องกันอาชญากรรมอุบัติภัยและสาธารณภัย												
(๑) แผนงานอุตสาหกรรมและโยธา	๓	๓๓๐,๐๐๐	๓	๓๓๐,๐๐๐	๓	๓๓๐,๐๐๐	๓	๓๓๐,๐๐๐	๓	๓๓๐,๐๐๐	๑๕	๑,๖๕๐,๐๐๐
๔.๘ กลยุทธ์พัฒนาระบบการป้องกันและบรรเทาสาธารณภัย												
(๑) แผนงานอุตสาหกรรมและโยธา	๖	๑,๒๐๐,๐๐๐	๖	๑,๒๐๐,๐๐๐	๖	๑,๒๐๐,๐๐๐	๖	๑,๒๐๐,๐๐๐	๖	๑,๒๐๐,๐๐๐	๓๐	๖,๐๐๐,๐๐๐
(๒) แผนงานการรักษาความสงบภายใน	๔๘	๓,๕๗๗,๐๐๐	๔๘	๓,๕๗๗,๐๐๐	๔๘	๓,๕๗๗,๐๐๐	๔๘	๓,๕๗๗,๐๐๐	๔๘	๓,๕๗๗,๐๐๐	๒๔๐	๑๗,๗๘๕,๐๐๐
รวม	๒๓๙	๓๗,๒๓๕,๐๐๐	๒๓๙	๓๗,๒๓๕,๐๐๐	๒๓๙	๓๗,๒๓๕,๐๐๐	๒๓๙	๓๗,๒๓๕,๐๐๐	๒๓๙	๓๗,๒๓๕,๐๐๐	๑,๑๙๕	๑๘๖,๑๖๐,๐๐๐
๕) ยุทธศาสตร์พัฒนาทรัพยากรธรรมชาติและสิ่งแวดล้อม												
๕.๑ กลยุทธ์ส่งเสริมการอนุรักษ์และฟื้นฟูทรัพยากรธรรมชาติและสิ่งแวดล้อม												
(๑) แผนงานสร้างความเข้มแข็งของชุมชน	๓	๗๐๐,๐๐๐	๓	๗๐๐,๐๐๐	๓	๗๐๐,๐๐๐	๓	๗๐๐,๐๐๐	๓	๗๐๐,๐๐๐	๑๕	๓,๕๐๐,๐๐๐
๕.๒ กลยุทธ์ส่งเสริมการจัดการสิ่งแวดล้อมและมลพิษต่าง ๆ												
(๑) แผนงานสร้างความเข้มแข็งของชุมชน	๑	๓๐,๐๐๐	๑	๓๐,๐๐๐	๑	๓๐,๐๐๐	๑	๓๐,๐๐๐	๑	๓๐,๐๐๐	๕	๑๕๐,๐๐๐

แบบ ผ. ๐๑

ยุทธศาสตร์	ปี ๒๕๖๖		ปี ๒๕๖๗		ปี ๒๕๖๘		ปี ๒๕๖๙		ปี ๒๕๗๐		รวม ๕ ปี	
	จำนวนโครงการ	งบประมาณ (บาท)	จำนวนโครงการ	งบประมาณ (บาท)	จำนวนโครงการ	งบประมาณ (บาท)	จำนวนโครงการ	งบประมาณ (บาท)	จำนวนโครงการ	งบประมาณ (บาท)	จำนวนโครงการ	งบประมาณ (บาท)
๕.๓ กลยุทธ์ส่งเสริมการสร้างจิตสำนึกของเด็ก เยาวชนและประชาชนในการอนุรักษ์ทรัพยากรธรรมชาติและสิ่งแวดล้อม												
(๑) แผนงานสร้างความเข้มแข็งของชุมชน	๑	๗๐,๐๐๐	๑	๗๐,๐๐๐	๑	๗๐,๐๐๐	๑	๗๐,๐๐๐	๑	๗๐,๐๐๐	๑๕	๔๕๐,๐๐๐
๕.๔ กลยุทธ์ส่งเสริมการบริหารจัดการขยะ												
(๑) แผนงานสร้างความเข้มแข็งของชุมชน	๔	๑๔๐,๐๐๐	๔	๑๔๐,๐๐๐	๔	๑๔๐,๐๐๐	๔	๑๔๐,๐๐๐	๔	๑๔๐,๐๐๐	๒๐	๗๐๐,๐๐๐
(๒) แผนงานคนและชุมชน	๑	๑๐๐,๐๐๐	๑	๑๐๐,๐๐๐	๑	๑๐๐,๐๐๐	๑	๑๐๐,๐๐๐	๑	๑๐๐,๐๐๐	๕	๕๐๐,๐๐๐
๕.๕ กลยุทธ์ส่งเสริมการบำรุงรักษาป่าต้นน้ำ โดยการปลูกป่าทดแทนและรักษาสภาพแวดล้อมแหล่งต้นน้ำลำธาร												
(๑) แผนงานการเกษตร	๑	๕๐,๐๐๐	๑	๕๐,๐๐๐	๑	๕๐,๐๐๐	๑	๕๐,๐๐๐	๑	๕๐,๐๐๐	๕	๒๕๐,๐๐๐
๕.๖ กลยุทธ์ส่งเสริมและพัฒนาการให้พลังงานทดแทนและรณรงค์แก้ไขปัญหาภาวะโลกร้อน												
(๑) แผนงานการเกษตร	๑	๑๐,๐๐๐	๑	๑๐,๐๐๐	๑	๑๐,๐๐๐	๑	๑๐,๐๐๐	๑	๑๐,๐๐๐	๕	๕๐,๐๐๐
รวม	๑๔	๑,๑๒๐,๐๐๐	๑๔	๑,๑๒๐,๐๐๐	๑๔	๑,๑๒๐,๐๐๐	๑๔	๑,๑๒๐,๐๐๐	๑๔	๑,๑๒๐,๐๐๐	๗๐	๕,๖๐๐,๐๐๐
๖) ยุทธศาสตร์พัฒนาการเมืองการบริหาร												
๖.๑ กลยุทธ์การพัฒนาศักยภาพและเพิ่มประสิทธิภาพการบริหารจัดการตามหลักธรรมาภิบาล เพื่อให้องค์การมีความโปร่งใส ตรวจสอบได้ และประชาชนได้ประโยชน์สูงสุด												
(๑) แผนงานบริหารงานทั่วไป	๒๐	๓,๗๒๕,๐๐๐	๒๐	๓,๗๒๕,๐๐๐	๒๐	๓,๗๒๕,๐๐๐	๒๐	๓,๗๒๕,๐๐๐	๒๐	๓,๗๒๕,๐๐๐	๑๐๐	๑๘,๖๒๕,๐๐๐
๖.๒ กลยุทธ์ส่งเสริมการมีส่วนร่วมของประชาชนในการพัฒนาท้องถิ่น												
(๑) แผนงานบริหารงานทั่วไป	๔	๒๐๐,๐๐๐	๔	๒๐๐,๐๐๐	๔	๒๐๐,๐๐๐	๔	๒๐๐,๐๐๐	๔	๒๐๐,๐๐๐	๒๐	๑,๐๐๐,๐๐๐

แบบ ผ. ๐๑

ยุทธศาสตร์	ปี ๒๕๖๖		ปี ๒๕๖๗		ปี ๒๕๖๘		ปี ๒๕๖๙		ปี ๒๕๗๐		รวม ๕ ปี	
	จำนวนโครงการ	งบประมาณ (บาท)	จำนวนโครงการ	งบประมาณ (บาท)	จำนวนโครงการ	งบประมาณ (บาท)	จำนวนโครงการ	งบประมาณ (บาท)	จำนวนโครงการ	งบประมาณ (บาท)	จำนวนโครงการ	งบประมาณ (บาท)
๖.๓ กลยุทธ์สนับสนุนการปฏิบัติงาน พัฒนาปรับปรุงระบบเทคโนโลยีสารสนเทศ เครื่องมือเครื่องใช้และอาคารสถานที่ในการให้บริการประชาชน												
(๑) แผนงานบริหารงานทั่วไป	๘	๒,๒๑๐,๐๐๐	๘	๒,๒๑๐,๐๐๐	๘	๒,๒๑๐,๐๐๐	๘	๒,๒๑๐,๐๐๐	๘	๒,๒๑๐,๐๐๐	๔๐	๑๑,๐๕๐,๐๐๐
(๒) แผนงานอุตสาหกรรมและโยธา	๖	๑,๗๖๐,๐๐๐	๖	๑,๗๖๐,๐๐๐	๖	๑,๗๖๐,๐๐๐	๖	๑,๗๖๐,๐๐๐	๖	๑,๗๖๐,๐๐๐	๓๐	๘,๖๐๐,๐๐๐
๖.๔ กลยุทธ์สร้างชุมชนเข้มแข็งให้สามารถพึ่งพาตนเองได้												
(๑) แผนงานบริหารงานทั่วไป	๑	๑๕,๐๐๐	๑	๑๕,๐๐๐	๑	๑๕,๐๐๐	๑	๑๕,๐๐๐	๑	๑๕,๐๐๐	๕	๗๕,๐๐๐
๖.๕ กลยุทธ์เสริมสร้างการมีส่วนร่วมของประชาชนทุกภาคส่วนในการบริหารงาน ตรวจสอบ ติดตาม ประเมินผลการปฏิบัติงานเพื่อป้องกันการทุจริต												
(๑) แผนงานบริหารงานทั่วไป	๕	๗๕,๐๐๐	๕	๗๕,๐๐๐	๕	๗๕,๐๐๐	๕	๗๕,๐๐๐	๕	๗๕,๐๐๐	๒๕	๓๗๕,๐๐๐
๖.๖ กลยุทธ์เสริมสร้างความรู้เกี่ยวกับระเบียบ กฎหมายท้องถิ่นและความรู้เกี่ยวกับประชาธิปไตย การเลือกตั้งสิทธิและหน้าที่ของพลเมืองที่ดี												
(๑) แผนงานบริหารงานทั่วไป	๑๑	๒๔๕,๐๐๐	๑๑	๒๔๕,๐๐๐	๑๑	๒๔๕,๐๐๐	๑๑	๒๔๕,๐๐๐	๑๑	๒๔๕,๐๐๐	๕๕	๑,๒๒๕,๐๐๐
๖.๗ กลยุทธ์เสริมสร้างความสมานฉันท์ ปกป้องสถาบันชาติ ศาสนาและพระมหากษัตริย์												
(๑) แผนงานสร้างความเข้มแข็งของชุมชน	๑๓	๗๕๐,๐๐๐	๑๓	๗๕๐,๐๐๐	๑๓	๗๕๐,๐๐๐	๑๓	๗๕๐,๐๐๐	๑๓	๗๕๐,๐๐๐	๖๕	๓,๗๕๐,๐๐๐
๖.๘ กลยุทธ์เผยแพร่ข้อมูลข่าวสารและประชาสัมพันธ์ผลการดำเนินงาน ให้ประชาชนได้รับทราบอย่างทั่วถึง												
(๑) แผนงานบริหารงานทั่วไป	๒	๔๐,๐๐๐	๒	๔๐,๐๐๐	๒	๔๐,๐๐๐	๒	๔๐,๐๐๐	๒	๔๐,๐๐๐	๑๐	๒๐๐,๐๐๐
รวม	๗๐	๘,๗๔๐,๐๐๐	๗๐	๘,๗๔๐,๐๐๐	๗๐	๘,๗๔๐,๐๐๐	๗๐	๘,๗๔๐,๐๐๐	๗๐	๘,๗๔๐,๐๐๐	๓๕๐	๔๓,๗๐๐,๐๐๐
รวมทั้งสิ้น	๑,๗๑๒	๓๕๖,๑๗๗,๐๐๐	๑,๗๑๒	๓๕๖,๑๗๗,๐๐๐	๑,๗๑๒	๓๕๖,๑๗๗,๐๐๐	๑,๗๑๒	๓๕๖,๑๗๗,๐๐๐	๑,๗๑๒	๓๕๖,๑๗๗,๐๐๐	๘,๖๖๐	๑,๗๑๐,๘๗๕,๐๐๐

แบบ ผ. ๐๒

รายละเอียดโครงการพัฒนา

แผนพัฒนาท้องถิ่น (พ.ศ. ๒๕๖๖ - ๒๕๗๐) แก้ไข ครั้งที่ ๑/๒๕๖๖

องค์การบริหารส่วนตำบลออย อำเภอปง จังหวัดพะเยา

ก. ยุทธศาสตร์ชาติ ๒๐ ปี ยุทธศาสตร์ ที่ ๔ ด้านการสร้างโอกาสและความเสมอภาคทางสังคม

ข. แผนพัฒนาเศรษฐกิจและสังคมแห่งชาติ ฉบับที่ ๑๓ หมุดหมาย ที่ ๔ ไทยเป็นศูนย์กลางทางการแพทย์และสุขภาพมูลค่าสูง

ค. Sustainable Development Goals: SDGs เป้าประสงค์ ที่ ๓ ระบบสาธารณสุขที่มีประสิทธิภาพ ประชาชนมีระบบสุขภาพที่ดีทั้งร่างกายและจิตใจ

ง. ยุทธศาสตร์จังหวัด ยุทธศาสตร์ ที่ ๔ ยกระดับคุณภาพชีวิต เสริมสร้างความมั่นคง

จ. ยุทธศาสตร์การพัฒนาขององค์กรปกครองส่วนท้องถิ่นในเขตจังหวัดพะเยา ยุทธศาสตร์ที่ ๑ พัฒนาสาธารณสุขและการกีฬา

ยุทธศาสตร์ที่ ๑ พัฒนาสาธารณสุขและการกีฬา

๑.๑ กลยุทธ์ส่งเสริมงานด้านสาธารณสุข สุขภาวะและสุขภาพที่ดีของประชาชน ตลอดจนสนับสนุนวัสดุอุปกรณ์ทางการแพทย์ที่จำเป็นเพื่อป้องกันเชื้อไวรัสโคโรน่า (โควิด-๑๙) และเชื้อโรคไวรัสต่าง ๆ

(๑) แผนงานสาธารณสุข

ที่	โครงการ	วัตถุประสงค์	เป้าหมาย (ผลผลิตของโครงการ)	งบประมาณ					ตัวชี้วัด (KPI)	ผลที่คาดว่าจะได้รับ	หน่วยงานรับผิดชอบหลัก
				๒๕๖๖ (บาท)	๒๕๖๗ (บาท)	๒๕๖๘ (บาท)	๒๕๖๙ (บาท)	๒๕๗๐ (บาท)			
๑	โครงการสัตว์ปลอดโรค คนปลอดภัยจากโรคพิษสุนัขบ้า	เพื่อป้องกันการเกิดโรคพิษสุนัขบ้าจากสัตว์สู่คน	จำนวนสุนัขและแมว จำนวนประมาณ ๑,๐๐๐ ตัว	๕๐,๐๐๐	๕๐,๐๐๐	๕๐,๐๐๐	๕๐,๐๐๐	๕๐,๐๐๐	ผู้เข้าร่วมโครงการร้อยละ ๘๐	ประชาชนปลอดภัยจากโรคพิษสุนัขบ้าและสัตว์ปลอดจากโรคพิษสุนัขบ้า	สำนักปลัด
๒	โครงการจัดซื้อวัสดุวิทยาศาสตร์หรือการแพทย์	เพื่อป้องกันการแพร่ระบาดของโรคไข้เลือดออกและโรคติดต่อต่างๆ	จัดซื้อวัสดุวิทยาศาสตร์หรือการแพทย์	๒๐๐,๐๐๐	๒๐๐,๐๐๐	๒๐๐,๐๐๐	๒๐๐,๐๐๐	๒๐๐,๐๐๐	ออกควบคุมโรคติดต่อ	ประมาณการแพร่ระบาด ของโรคไข้เลือดออกและโรคติดต่อต่างๆลดลง	สำนักปลัด
๓	โครงการจัดซื้อวัสดุน้ำมันเชื้อเพลิงสำหรับการพ่นหมอกควัน	เพื่อป้องกันการแพร่ระบาดของโรคไข้เลือดออก	น้ำมันเชื้อเพลิงประมาณ ๑,๐๐๐ ลิตร	๑๐๐,๐๐๐	๑๐๐,๐๐๐	๑๐๐,๐๐๐	๑๐๐,๐๐๐	๑๐๐,๐๐๐	ออกพื้นที่พ่นหมอกควัน	ประชาชนปลอดภัยจากโรคไข้เลือดออกลดลง	สำนักปลัด

๑.๑ กลยุทธ์ส่งเสริมงานด้านสาธารณสุข สุขภาวะและสุขภาพที่ดีของประชาชน ตลอดจนสนับสนุนวัสดุอุปกรณ์ทางการแพทย์ที่จำเป็นเพื่อป้องกันเชื้อไวรัสโคโรนา (โควิด ๑๙) และเชื้อโรคไวรัสต่าง ๆ

(๑) แผนงานสาธารณสุข

ที่	โครงการ	วัตถุประสงค์	เป้าหมาย (ผลผลิตของโครงการ)	งบประมาณ					ตัวชี้วัด (KPI)	ผลที่คาดว่าจะได้รับ	หน่วยงานรับผิดชอบหลัก
				๒๕๖๖ (บาท)	๒๕๖๗ (บาท)	๒๕๖๘ (บาท)	๒๕๖๙ (บาท)	๒๕๗๐ (บาท)			
๔	โครงการเพิ่มศักยภาพและความรู้ให้แก่ อสม.	เพื่อให้ อสม.ทำงานได้อย่างมีประสิทธิภาพ	อสม.ตำบลออย	๔๐๐,๐๐๐	๔๐๐,๐๐๐	๔๐๐,๐๐๐	๔๐๐,๐๐๐	๔๐๐,๐๐๐	ผู้เข้าร่วมโครงการร้อยละ ๘๐	อสม.มีความรู้ความเข้าใจในการทำงานมากยิ่งขึ้น	สำนักปลัด
๕	โครงการรณรงค์ ป้องกันและควบคุมโรค มือ เท้า ปาก	เพื่อให้ผู้ปกครอง ครู นักเรียน มีความรู้ความเข้าใจในการป้องกันโรคที่ถูกต้อง	ผู้เข้าร่วมโครงการจำนวน ๑๐๐ คน	๒๐,๐๐๐	๒๐,๐๐๐	๒๐,๐๐๐	๒๐,๐๐๐	๒๐,๐๐๐	ผู้เข้าร่วมโครงการร้อยละ ๘๐	เด็ก ไม่ป่วยเป็นโรคมือ เท้า ปาก และลดการแพร่ระบาดของเชื้อไวรัส	สำนักปลัด
๖	โครงการอาสาสมัครสาธารณสุขประจำหมู่บ้าน (อสม.) เยี่ยมบ้าน	เพื่อให้คำแนะนำสุขภาพคนในชุมชนให้มีสุขภาพพลานามัยแข็งแรงและ เกิดการเจ็บป่วยน้อยที่สุด	ผู้เข้าร่วมโครงการจำนวน ๑๐๐ คน	๒๐,๐๐๐	๒๐,๐๐๐	๒๐,๐๐๐	๒๐,๐๐๐	๒๐,๐๐๐	ผู้เข้าร่วมโครงการร้อยละ ๘๐	ประชาชนได้รับความรู้และมีสุขภาพกาย สุขภาพใจที่ดีขึ้น	สำนักปลัด
๗	ค่าป่วยการสำหรับนักบริบาล	เพื่อถ่ายทอดความรู้ให้กับผู้ที่ดูแลผู้สูงอายุฟื้นฟูสุขภาพในชุมชน อย่างทั่วถึง	จำนวน ๕ ตำแหน่ง	๓๖๐,๐๐๐	๓๖๐,๐๐๐	๓๖๐,๐๐๐	๓๖๐,๐๐๐	๓๖๐,๐๐๐	จำนวน ๕ ตำแหน่ง	ผู้ดูแลผู้สูงอายุได้รับความรู้ ในการดูแลสุขภาพ อย่างถูกวิธี	สำนักปลัด
๘	โครงการบริหารจัดการระบบการแพทย์ฉุกเฉิน	เพื่อให้ประชาชนได้รับบริการการแพทย์ฉุกเฉินที่ได้มาตรฐานสามารถดำเนินงานบริการแพทย์ ฉุกเฉินแก่ประชาชน ได้ตลอด ๒๔ ชั่วโมง	ผู้เข้าร่วมโครงการจำนวน ๑๐๐ คน	๒๐,๐๐๐	๒๐,๐๐๐	๒๐,๐๐๐	๒๐,๐๐๐	๒๐,๐๐๐	ผู้เข้าร่วมโครงการร้อยละ ๘๐	ประชาชนได้รับบริการการแพทย์ฉุกเฉินที่ได้มาตรฐานได้ตลอด ๒๔ ชั่วโมง	สำนักปลัด

๑.๑ กลยุทธ์ส่งเสริมงานด้านสาธารณสุข สุขภาวะและสุขภาพที่ดีของประชาชน ตลอดจนสนับสนุนวัสดุอุปกรณ์ทางการแพทย์ที่จำเป็นเพื่อป้องกันเชื้อไวรัสโคโรน่า (โควิด-๑๙) และเชื้อโรคไวรัสต่าง ๆ

(๑) แผนงานสาธารณสุข

ที่	โครงการ	วัตถุประสงค์	เป้าหมาย (ผลผลิตของโครงการ)	งบประมาณ					ตัวชี้วัด (KPI)	ผลที่คาดว่าจะได้รับ	หน่วยงานรับผิดชอบหลัก
				๒๕๖๖ (บาท)	๒๕๖๗ (บาท)	๒๕๖๘ (บาท)	๒๕๖๙ (บาท)	๒๕๗๐ (บาท)			
๙	โครงการเกษตรปลอดโรค ผู้บริโภคปลอดภัย	เพื่อป้องกันการเจ็บป่วยทั้งเกษตรกรและผู้บริโภค	ผู้เข้าร่วมโครงการ จำนวน ๑๐๐ คน	๒๐,๐๐๐	๒๐,๐๐๐	๒๐,๐๐๐	๒๐,๐๐๐	๒๐,๐๐๐	ผู้เข้าร่วมโครงการ ร้อยละ ๘๐	เกษตรและผู้บริโภคมีความปลอดภัยจากผลิตภัณฑ์	สำนักปลัด
๑๐	โครงการอบรมเด็กปลอดโรค	เพื่อให้ผู้ปกครองมีความรู้เรื่องโรคต่าง ๆ ที่เกิดขึ้นกับเด็ก	ผู้เข้าร่วมโครงการ จำนวน ๑๒๐ คน	๒๐,๐๐๐	๒๐,๐๐๐	๒๐,๐๐๐	๒๐,๐๐๐	๒๐,๐๐๐	ผู้เข้าร่วมโครงการ ร้อยละ ๘๐	ผู้ปกครองมีแนวทางปฏิบัติและรู้จักอาการเบื้องต้นของโรคต่าง ๆ	สำนักปลัด
๑๑	โครงการผู้สูงอายุขยันกายสบายชีวา	เพื่อให้ผู้สูงอายุมีสุขภาพกายที่แข็งแรง	ผู้เข้าร่วมโครงการ จำนวน ๑๐๐ คน	๒๕,๐๐๐	๒๕,๐๐๐	๒๕,๐๐๐	๒๕,๐๐๐	๒๕,๐๐๐	ผู้เข้าร่วมโครงการ ร้อยละ ๘๐	ผู้สูงอายุมีสุขภาพร่างกายที่แข็งแรง	สำนักปลัด
๑๒	โครงการผู้พิการสุขภาพดี	เพื่อให้ผู้พิการมีสุขภาพกายที่แข็งแรง	ผู้เข้าร่วมโครงการ จำนวน ๑๐๐ คน	๒๐,๐๐๐	๒๐,๐๐๐	๒๐,๐๐๐	๒๐,๐๐๐	๒๐,๐๐๐	ผู้เข้าร่วมโครงการ ร้อยละ ๘๐	ผู้พิการมีสุขภาพร่างกายที่แข็งแรง	สำนักปลัด
๑๓	โครงการวัยรุ่น วัยใส ใส่ใจโรคเอดส์	เพื่อลดการมีเพศสัมพันธ์ก่อนวัยและการตั้งครรภ์อันไม่พึงประสงค์	ผู้เข้าร่วมโครงการ จำนวน ๑๐๐ คน	๒๐,๐๐๐	๒๐,๐๐๐	๒๐,๐๐๐	๒๐,๐๐๐	๒๐,๐๐๐	ผู้เข้าร่วมโครงการ ร้อยละ ๘๐	เด็กและเยาวชนสามารถนำความรู้ไปใช้ได้ อย่างเหมาะสม	สำนักปลัด

๑.๑ กลยุทธ์ส่งเสริมงานด้านสาธารณสุข สุขภาวะและสุขภาพที่ดีของประชาชน ตลอดจนสนับสนุนวัสดุอุปกรณ์ทางการแพทย์ที่จำเป็นเพื่อป้องกันเชื้อไวรัสโคโรน่า (โควิด-๑๙) และเชื้อโรคไวรัสต่าง ๆ

(๑) แผนงานสาธารณสุข

ที่	โครงการ	วัตถุประสงค์	เป้าหมาย (ผลผลิตของโครงการ)	งบประมาณ					ตัวชี้วัด (KPI)	ผลที่คาดว่าจะได้รับ	หน่วยงานรับผิดชอบหลัก
				๒๕๖๖ (บาท)	๒๕๖๗ (บาท)	๒๕๖๘ (บาท)	๒๕๖๙ (บาท)	๒๕๗๐ (บาท)			
๑๔	โครงการจัดซื้อวัสดุปฐมพยาบาลและอุปกรณ์เคลื่อนย้ายผู้ป่วยงานแพทย์ฉุกเฉิน	เพื่อช่วยเหลือผู้ประสบอุบัติเหตุเบื้องต้น	วัสดุอุปกรณ์ช่วยเหลือผู้ประสบอุบัติเหตุ	๑๐๐,๐๐๐	๑๐๐,๐๐๐	๑๐๐,๐๐๐	๑๐๐,๐๐๐	๑๐๐,๐๐๐	จำนวนอุปกรณ์	สามารถปฐมพยาบาลผู้ได้รับบาดเจ็บจากอุบัติเหตุขั้นต้นก่อนนำส่งโรงพยาบาล	สำนักปลัด
๑๕	โครงการจัดซื้อวัสดุอุปกรณ์เวชภัณฑ์	เพื่อใช้ในกิจการแพทย์ฉุกเฉิน	วัสดุอุปกรณ์เวชภัณฑ์	๕๐,๐๐๐	๕๐,๐๐๐	๕๐,๐๐๐	๕๐,๐๐๐	๕๐,๐๐๐	จำนวนเวชภัณฑ์	สามารถปฐมพยาบาลผู้ได้รับบาดเจ็บจากอุบัติเหตุขั้นต้นก่อนนำส่งโรงพยาบาล	สำนักปลัด
๑๖	โครงการอสม.เยี่ยมบ้าน บ้านดอนเงิน หมู่ ๑ ต.ออย อ.ปง จ.พะเยา	เพื่อคัดกรองโรคเบื้องต้นและให้ความรู้แก่ผู้ป่วยในการดูแลสุขภาพ	ผู้เข้าร่วมรณรงค์ จำนวน ๑๐๐ คน	๒๐,๐๐๐	๒๐,๐๐๐	๒๐,๐๐๐	๒๐,๐๐๐	๒๐,๐๐๐	ผู้เข้าร่วมโครงการร้อยละ ๘๐	ประชาชนได้รับความรู้ด้านสุขภาพและปลอดภัย จากโรคภัยไข้เจ็บต่างๆ	สำนักปลัด
๑๗	โครงการอสม.เยี่ยมบ้าน บ้านดอนแก้ว หมู่ ๒ ต.ออย อ.ปง จ.พะเยา	เพื่อคัดกรองโรคเบื้องต้นและให้ความรู้แก่ผู้ป่วยในการดูแลสุขภาพ	ผู้เข้าร่วมรณรงค์ จำนวน ๑๐๐ คน	๒๐,๐๐๐	๒๐,๐๐๐	๒๐,๐๐๐	๒๐,๐๐๐	๒๐,๐๐๐	ผู้เข้าร่วมโครงการร้อยละ ๘๐	ประชาชนได้รับความรู้ด้านสุขภาพและปลอดภัย จากโรคภัยไข้เจ็บต่างๆ	สำนักปลัด
๑๘	โครงการอสม.เยี่ยมบ้าน บ้านดอนไชยบ้านขม หมู่ ๓ ต.ออย อ.ปง จ.พะเยา	เพื่อคัดกรองโรคเบื้องต้นและให้ความรู้แก่ผู้ป่วยในการดูแลสุขภาพ	ผู้เข้าร่วมรณรงค์ จำนวน ๑๐๐ คน	๒๐,๐๐๐	๒๐,๐๐๐	๒๐,๐๐๐	๒๐,๐๐๐	๒๐,๐๐๐	ผู้เข้าร่วมโครงการร้อยละ ๘๐	ประชาชนได้รับความรู้ด้านสุขภาพและปลอดภัย จากโรคภัยไข้เจ็บต่างๆ	สำนักปลัด

๑.๑ กลยุทธ์ส่งเสริมงานด้านสาธารณสุข สุขภาวะและสุขภาพที่ดีของประชาชน ตลอดจนสนับสนุนวัสดุอุปกรณ์ทางการแพทย์ที่จำเป็นเพื่อป้องกันเชื้อไวรัสโคโรน่า (โควิด-๑๙) และเชื้อโรคไวรัสต่าง ๆ

(๑) แผนงานสาธารณสุข

ที่	โครงการ	วัตถุประสงค์	เป้าหมาย (ผลผลิตของโครงการ)	งบประมาณ					ตัวชี้วัด (KPI)	ผลที่คาดว่าจะได้รับ	หน่วยงานรับผิดชอบหลัก
				๒๕๖๖ (บาท)	๒๕๖๗ (บาท)	๒๕๖๘ (บาท)	๒๕๖๙ (บาท)	๒๕๗๐ (บาท)			
๑๙	โครงการอสม.เยี่ยมบ้าน บ้านหล่าย หมู่ ๔ ต.ออย อ.ปง จ.พะเยา	เพื่อคัดกรองโรคเบื้องต้นและให้ความรู้แก่ผู้ป่วยในการดูแลสุขภาพ	ผู้เข้าร่วมรณรงค์ จำนวน ๑๐๐ คน	๒๐,๐๐๐	๒๐,๐๐๐	๒๐,๐๐๐	๒๐,๐๐๐	๒๐,๐๐๐	ผู้เข้าร่วมโครงการ ร้อยละ ๘๐	ประชาชนได้รับความรู้ด้านสุขภาพและปลอดภัย จากโรคภัยไข้เจ็บต่างๆ	สำนักปลัด
๒๐	โครงการอสม.เยี่ยมบ้าน บ้านต้นฝาง หมู่ ๕ ต.ออย อ.ปง จ.พะเยา	เพื่อคัดกรองโรคเบื้องต้นและให้ความรู้แก่ผู้ป่วยในการดูแลสุขภาพ	ผู้เข้าร่วมรณรงค์ จำนวน ๑๐๐ คน	๒๐,๐๐๐	๒๐,๐๐๐	๒๐,๐๐๐	๒๐,๐๐๐	๒๐,๐๐๐	ผู้เข้าร่วมโครงการ ร้อยละ ๘๐	ประชาชนได้รับความรู้ด้านสุขภาพและปลอดภัย จากโรคภัยไข้เจ็บต่างๆ	สำนักปลัด
๒๑	โครงการอสม.เยี่ยมบ้าน บ้านหลวง หมู่ ๖ ต.ออย อ.ปง จ.พะเยา	เพื่อคัดกรองโรคเบื้องต้นและให้ความรู้แก่ผู้ป่วยในการดูแลสุขภาพ	ผู้เข้าร่วมรณรงค์ จำนวน ๑๐๐ คน	๒๐,๐๐๐	๒๐,๐๐๐	๒๐,๐๐๐	๒๐,๐๐๐	๒๐,๐๐๐	ผู้เข้าร่วมโครงการ ร้อยละ ๘๐	ประชาชนได้รับความรู้ด้านสุขภาพและปลอดภัย จากโรคภัยไข้เจ็บต่างๆ	สำนักปลัด
๒๒	โครงการอสม.เยี่ยมบ้าน บ้านฝายแก้ว หมู่ ๗ ต.ออย อ.ปง จ.พะเยา	เพื่อคัดกรองโรคเบื้องต้นและให้ความรู้แก่ผู้ป่วยในการดูแลสุขภาพ	ผู้เข้าร่วมรณรงค์ จำนวน ๑๐๐ คน	๒๐,๐๐๐	๒๐,๐๐๐	๒๐,๐๐๐	๒๐,๐๐๐	๒๐,๐๐๐	ผู้เข้าร่วมโครงการ ร้อยละ ๘๐	ประชาชนได้รับความรู้ด้านสุขภาพและปลอดภัย จากโรคภัยไข้เจ็บต่างๆ	สำนักปลัด
๒๓	โครงการอสม.เยี่ยมบ้าน บ้านป่าแพะ หมู่ ๘ ต.ออย อ.ปง จ.พะเยา	เพื่อคัดกรองโรคเบื้องต้นและให้ความรู้แก่ผู้ป่วยในการดูแลสุขภาพ	ผู้เข้าร่วมรณรงค์ จำนวน ๑๐๐ คน	๒๐,๐๐๐	๒๐,๐๐๐	๒๐,๐๐๐	๒๐,๐๐๐	๒๐,๐๐๐	ผู้เข้าร่วมโครงการ ร้อยละ ๘๐	ประชาชนได้รับความรู้ด้านสุขภาพและปลอดภัย จากโรคภัยไข้เจ็บต่างๆ	สำนักปลัด
๒๔	โครงการอสม.เยี่ยมบ้าน บ้านแม่ทาย หมู่ ๙ ต.ออย อ.ปง จ.พะเยา	เพื่อคัดกรองโรคเบื้องต้นและให้ความรู้แก่ผู้ป่วยในการดูแลสุขภาพ	ผู้เข้าร่วมรณรงค์ จำนวน ๑๐๐ คน	๒๐,๐๐๐	๒๐,๐๐๐	๒๐,๐๐๐	๒๐,๐๐๐	๒๐,๐๐๐	ผู้เข้าร่วมโครงการ ร้อยละ ๘๐	ประชาชนได้รับความรู้ด้านสุขภาพและปลอดภัย จากโรคภัยไข้เจ็บต่างๆ	สำนักปลัด

๑.๑ กลยุทธ์ส่งเสริมงานด้านสาธารณสุข สุขภาวะและสุขภาพที่ดีของประชาชน ตลอดจนสนับสนุนวัสดุอุปกรณ์ทางการแพทย์ที่จำเป็นเพื่อป้องกันเชื้อไวรัสโคโรน่า (โควิด-๑๙) และเชื้อโรคไวรัสต่าง ๆ

(๑) แผนงานสาธารณสุข

ที่	โครงการ	วัตถุประสงค์	เป้าหมาย (ผลผลิตของโครงการ)	งบประมาณ					ตัวชี้วัด (KPI)	ผลที่คาดว่าจะได้รับ	หน่วยงานรับผิดชอบหลัก
				๒๕๖๖ (บาท)	๒๕๖๗ (บาท)	๒๕๖๘ (บาท)	๒๕๖๙ (บาท)	๒๕๗๐ (บาท)			
๒๕	โครงการอสม.เยี่ยมบ้าน บ้านหนองขวาง หมู่.๑๐ ต.ออย อ.ปง จ.พะเยา	เพื่อคัดกรองโรคเบื้องต้นและให้ความรู้แก่ผู้ป่วยในการดูแลสุขภาพ	ผู้เข้าร่วมรณรงค์ จำนวน ๑๐๐ คน	๒๐,๐๐๐	๒๐,๐๐๐	๒๐,๐๐๐	๒๐,๐๐๐	๒๐,๐๐๐	ผู้เข้าร่วมโครงการร้อยละ ๘๐	ประชาชนได้รับความรู้ด้านสุขภาพและปลอดภัย จากโรคภัยไข้เจ็บต่างๆ	สำนักปลัด
๒๖	โครงการอสม.เยี่ยมบ้าน บ้านหล่ายใหม่ หมู่ ๑๑ ต.ออย อ.ปง จ.พะเยา	เพื่อคัดกรองโรคเบื้องต้นและให้ความรู้แก่ผู้ป่วยในการดูแลสุขภาพ	ผู้เข้าร่วมรณรงค์ จำนวน ๑๐๐ คน	๒๐,๐๐๐	๒๐,๐๐๐	๒๐,๐๐๐	๒๐,๐๐๐	๒๐,๐๐๐	ผู้เข้าร่วมโครงการร้อยละ ๘๐	ประชาชนได้รับความรู้ด้านสุขภาพและปลอดภัย จากโรคภัยไข้เจ็บต่างๆ	สำนักปลัด
๒๗	โครงการอสม.เยี่ยมบ้าน บ้านดอนทอง หมู่ ๑๒ ต.ออย อ.ปง จ.พะเยา	เพื่อคัดกรองโรคเบื้องต้นและให้ความรู้แก่ผู้ป่วยในการดูแลสุขภาพ	ผู้เข้าร่วมรณรงค์ จำนวน ๑๐๐ คน	๒๐,๐๐๐	๒๐,๐๐๐	๒๐,๐๐๐	๒๐,๐๐๐	๒๐,๐๐๐	ผู้เข้าร่วมโครงการร้อยละ ๘๐	ประชาชนได้รับความรู้ด้านสุขภาพและปลอดภัย จากโรคภัยไข้เจ็บต่างๆ	สำนักปลัด
๒๘	โครงการอสม.เยี่ยมบ้าน บ้านดอนเจริญ หมู่ ๑๓ ต.ออย อ.ปง จ.พะเยา	เพื่อคัดกรองโรคเบื้องต้นและให้ความรู้แก่ผู้ป่วยในการดูแลสุขภาพ	ผู้เข้าร่วมรณรงค์ จำนวน ๑๐๐ คน	๒๐,๐๐๐	๒๐,๐๐๐	๒๐,๐๐๐	๒๐,๐๐๐	๒๐,๐๐๐	ผู้เข้าร่วมโครงการร้อยละ ๘๐	ประชาชนได้รับความรู้ด้านสุขภาพและปลอดภัย จากโรคภัยไข้เจ็บต่างๆ	สำนักปลัด
๒๙	โครงการอสม.เยี่ยมบ้าน บ้านดอนไชยป่าแขม หมู่ ๑๔ ต.ออย อ.ปง จ.พะเยา	เพื่อคัดกรองโรคเบื้องต้นและให้ความรู้แก่ผู้ป่วยในการดูแลสุขภาพ	ผู้เข้าร่วมรณรงค์ จำนวน ๑๐๐ คน	๒๐,๐๐๐	๒๐,๐๐๐	๒๐,๐๐๐	๒๐,๐๐๐	๒๐,๐๐๐	ผู้เข้าร่วมโครงการร้อยละ ๘๐	ประชาชนได้รับความรู้ด้านสุขภาพและปลอดภัย จากโรคภัยไข้เจ็บต่างๆ	สำนักปลัด
๓๐	โครงการรณรงค์ป้องกันและควบคุมโรคติดต่อ บ้านดอนเงิน หมู่ ๓ ต.ออย อ.ปง จ.พะเยา	เพื่อป้องกันและควบคุมโรคติดต่อที่เกิดขึ้นในทันทีรวมถึงโรคอุบัติใหม่	ผู้เข้าร่วมรณรงค์ จำนวน ๑๐๐ คน	๒๐,๐๐๐	๒๐,๐๐๐	๒๐,๐๐๐	๒๐,๐๐๐	๒๐,๐๐๐	ผู้เข้าร่วมโครงการร้อยละ ๘๐	ประชาชนในพื้นที่การเกิดโรคต่างๆลดลง	สำนักปลัด

๓.๑ กลยุทธ์ส่งเสริมงานด้านสาธารณสุข สุขภาวะและสุขภาพที่ดีของประชาชน ตลอดจนสนับสนุนวัสดุอุปกรณ์ทางการแพทย์ที่จำเป็นเพื่อป้องกันเชื้อไวรัสโคโรน่า (โควิด-๑๙) และเชื้อโรคไวรัสต่าง ๆ

(๑) แผนงานสาธารณสุข

ที่	โครงการ	วัตถุประสงค์	เป้าหมาย (ผลผลิตของโครงการ)	งบประมาณ					ตัวชี้วัด (KPI)	ผลที่คาดว่าจะได้รับ	หน่วยงานรับผิดชอบหลัก
				๒๕๖๖ (บาท)	๒๕๖๗ (บาท)	๒๕๖๘ (บาท)	๒๕๖๙ (บาท)	๒๕๗๐ (บาท)			
๗๑	โครงการณรงค์ป้องกันและควบคุมโรคติดต่อ บ้านดอนแก้ว หมู่ ๒ ต.ออย อ.ปง จ.พะเยา	เพื่อป้องกันและควบคุมโรคติดต่อที่เกิดขึ้นในทันทีรวมถึงโรคอุบัติใหม่	ผู้เข้าร่วมรณรงค์ จำนวน ๑๐๐ คน	๒๐,๐๐๐	๒๐,๐๐๐	๒๐,๐๐๐	๒๐,๐๐๐	๒๐,๐๐๐	ผู้เข้าร่วมโครงการ ร้อยละ ๘๐	ประชาชนในพื้นที่การเกิดโรคต่างๆลดลง	สำนักปลัด
๗๒	โครงการณรงค์ป้องกันและควบคุมโรคติดต่อ บ้านดอนไชยป่าแขม หมู่ ๓ ต.ออย อ.ปง จ.พะเยา	เพื่อป้องกันและควบคุมโรคติดต่อที่เกิดขึ้นในทันทีรวมถึงโรคอุบัติใหม่	ผู้เข้าร่วมรณรงค์ จำนวน ๑๐๐ คน	๒๐,๐๐๐	๒๐,๐๐๐	๒๐,๐๐๐	๒๐,๐๐๐	๒๐,๐๐๐	ผู้เข้าร่วมโครงการ ร้อยละ ๘๐	ประชาชนในพื้นที่การเกิดโรคต่างๆลดลง	สำนักปลัด
๗๓	โครงการณรงค์ป้องกันและควบคุมโรคติดต่อ บ้านหล่าย หมู่ ๔ ต.ออย อ.ปง จ.พะเยา	เพื่อป้องกันและควบคุมโรคติดต่อที่เกิดขึ้นในทันทีรวมถึงโรคอุบัติใหม่	ผู้เข้าร่วมรณรงค์ จำนวน ๑๐๐ คน	๒๐,๐๐๐	๒๐,๐๐๐	๒๐,๐๐๐	๒๐,๐๐๐	๒๐,๐๐๐	ผู้เข้าร่วมโครงการ ร้อยละ ๘๐	ประชาชนในพื้นที่การเกิดโรคต่างๆลดลง	สำนักปลัด
๗๔	โครงการณรงค์ป้องกันและควบคุมโรคติดต่อ บ้านต้นฝาง หมู่ ๕ ต.ออย อ.ปง จ.พะเยา	เพื่อป้องกันและควบคุมโรคติดต่อที่เกิดขึ้นในทันทีรวมถึงโรคอุบัติใหม่	ผู้เข้าร่วมรณรงค์ จำนวน ๑๐๐ คน	๒๐,๐๐๐	๒๐,๐๐๐	๒๐,๐๐๐	๒๐,๐๐๐	๒๐,๐๐๐	ผู้เข้าร่วมโครงการ ร้อยละ ๘๐	ประชาชนในพื้นที่การเกิดโรคต่างๆลดลง	สำนักปลัด
๗๕	โครงการณรงค์ป้องกันและควบคุมโรคติดต่อ บ้านหลวง หมู่ ๖ ต.ออย อ.ปง จ.พะเยา	เพื่อป้องกันและควบคุมโรคติดต่อที่เกิดขึ้นในทันทีรวมถึงโรคอุบัติใหม่	ผู้เข้าร่วมรณรงค์ จำนวน ๑๐๐ คน	๒๐,๐๐๐	๒๐,๐๐๐	๒๐,๐๐๐	๒๐,๐๐๐	๒๐,๐๐๐	ผู้เข้าร่วมโครงการ ร้อยละ ๘๐	ประชาชนในพื้นที่การเกิดโรคต่างๆลดลง	สำนักปลัด
๗๖	โครงการณรงค์ป้องกันและควบคุมโรคติดต่อ บ้านฝายแก้ว หมู่ ๗ ต.ออย อ.ปง จ.พะเยา	เพื่อป้องกันและควบคุมโรคติดต่อที่เกิดขึ้นในทันทีรวมถึงโรคอุบัติใหม่	ผู้เข้าร่วมรณรงค์ จำนวน ๑๐๐ คน	๒๐,๐๐๐	๒๐,๐๐๐	๒๐,๐๐๐	๒๐,๐๐๐	๒๐,๐๐๐	ผู้เข้าร่วมโครงการ ร้อยละ ๘๐	ประชาชนในพื้นที่การเกิดโรคต่างๆลดลง	สำนักปลัด

๓.๑ กลยุทธ์ส่งเสริมงานด้านสาธารณสุข สุขภาวะและสุขภาพที่ดีของประชาชน ตลอดจนสนับสนุนวัสดุอุปกรณ์ทางการแพทย์ที่จำเป็นเพื่อป้องกันเชื้อไวรัสโคโรน่า (โควิด-๑๙) และเชื้อโรคไวรัสต่าง ๆ

(๑) แผนงานสาธารณสุข

ที่	โครงการ	วัตถุประสงค์	เป้าหมาย (ผลผลิตของโครงการ)	งบประมาณ					ตัวชี้วัด (KPI)	ผลที่คาดว่าจะได้รับ	หน่วยงานรับผิดชอบหลัก
				๒๕๖๖ (บาท)	๒๕๖๗ (บาท)	๒๕๖๘ (บาท)	๒๕๖๙ (บาท)	๒๕๗๐ (บาท)			
๓๗	โครงการณรงค์ป้องกันและควบคุมโรคติดต่อ บ้านป่าแพะ หมู่ ๘ ต.ออย อ.ปง จ.พะเยา	เพื่อป้องกันและควบคุมโรคติดต่อที่เกิดขึ้นในทันทีรวมถึงโรคอุบัติใหม่	ผู้เข้าร่วมรณรงค์ จำนวน ๑๐๐ คน	๒๐,๐๐๐	๒๐,๐๐๐	๒๐,๐๐๐	๒๐,๐๐๐	๒๐,๐๐๐	ผู้เข้าร่วมโครงการร้อยละ ๘๐	ประชาชนในพื้นที่การเกิดโรคต่างๆลดลง	สำนักปลัด
๓๘	โครงการณรงค์ป้องกันและควบคุมโรคติดต่อ บ้านแม่ทาย หมู่ ๙ ต.ออย อ.ปง จ.พะเยา	เพื่อป้องกันและควบคุมโรคติดต่อที่เกิดขึ้นในทันทีรวมถึงโรคอุบัติใหม่	ผู้เข้าร่วมรณรงค์ จำนวน ๑๐๐ คน	๒๐,๐๐๐	๒๐,๐๐๐	๒๐,๐๐๐	๒๐,๐๐๐	๒๐,๐๐๐	ผู้เข้าร่วมโครงการร้อยละ ๘๐	ประชาชนในพื้นที่การเกิดโรคต่างๆลดลง	สำนักปลัด
๓๙	โครงการณรงค์ป้องกันและควบคุมโรคติดต่อ บ้านหนองขวาง หมู่ ๑๐ ต.ออย อ.ปง จ.พะเยา	เพื่อป้องกันและควบคุมโรคติดต่อที่เกิดขึ้นในทันทีรวมถึงโรคอุบัติใหม่	ผู้เข้าร่วมรณรงค์ จำนวน ๑๐๐ คน	๒๐,๐๐๐	๒๐,๐๐๐	๒๐,๐๐๐	๒๐,๐๐๐	๒๐,๐๐๐	ผู้เข้าร่วมโครงการร้อยละ ๘๐	ประชาชนในพื้นที่การเกิดโรคต่างๆลดลง	สำนักปลัด
๔๐	โครงการณรงค์ป้องกันและควบคุมโรคติดต่อ บ้านหล่ายใหม่ หมู่ ๑๑ ต.ออย อ.ปง จ.พะเยา	เพื่อป้องกันและควบคุมโรคติดต่อที่เกิดขึ้นในทันทีรวมถึงโรคอุบัติใหม่	ผู้เข้าร่วมรณรงค์ จำนวน ๑๐๐ คน	๒๐,๐๐๐	๒๐,๐๐๐	๒๐,๐๐๐	๒๐,๐๐๐	๒๐,๐๐๐	ผู้เข้าร่วมโครงการร้อยละ ๘๐	ประชาชนในพื้นที่การเกิดโรคต่างๆลดลง	สำนักปลัด
๔๑	โครงการณรงค์ป้องกันและควบคุมโรคติดต่อ บ้านดอนทอง หมู่ ๑๒ ต.ออย อ.ปง จ.พะเยา	เพื่อป้องกันและควบคุมโรคติดต่อที่เกิดขึ้นในทันทีรวมถึงโรคอุบัติใหม่	ผู้เข้าร่วมรณรงค์ จำนวน ๑๐๐ คน	๒๐,๐๐๐	๒๐,๐๐๐	๒๐,๐๐๐	๒๐,๐๐๐	๒๐,๐๐๐	ผู้เข้าร่วมโครงการร้อยละ ๘๐	ประชาชนในพื้นที่การเกิดโรคต่างๆลดลง	สำนักปลัด
๔๒	โครงการณรงค์ป้องกันและควบคุมโรคติดต่อ บ้านดอนเจริญ หมู่ ๑๓ ต.ออย อ.ปง จ.พะเยา	เพื่อป้องกันและควบคุมโรคติดต่อที่เกิดขึ้นในทันทีรวมถึงโรคอุบัติใหม่	ผู้เข้าร่วมรณรงค์ จำนวน ๑๐๐ คน	๒๐,๐๐๐	๒๐,๐๐๐	๒๐,๐๐๐	๒๐,๐๐๐	๒๐,๐๐๐	ผู้เข้าร่วมโครงการร้อยละ ๘๐	ประชาชนในพื้นที่การเกิดโรคต่างๆลดลง	สำนักปลัด

๑.๑ กลยุทธ์ส่งเสริมงานด้านสาธารณสุข สุขภาวะและสุขภาพที่ดีของประชาชน ตลอดจนสนับสนุนวัสดุอุปกรณ์ทางการแพทย์ที่จำเป็นเพื่อป้องกันเชื้อไวรัสโคโรน่า (โควิด-๑๙) และเชื้อโรคไวรัสต่าง ๆ

(๑) แผนงานสาธารณสุข

ที่	โครงการ	วัตถุประสงค์	เป้าหมาย (ผลผลิตของโครงการ)	งบประมาณ					ตัวชี้วัด (KPI)	ผลที่คาดว่าจะได้รับ	หน่วยงานรับผิดชอบหลัก
				๒๕๖๖ (บาท)	๒๕๖๗ (บาท)	๒๕๖๘ (บาท)	๒๕๖๙ (บาท)	๒๕๗๐ (บาท)			
๔๓	โครงการระงับป้องกันและควบคุมโรคติดต่อ บ้านดอนไชยป่าแขม หมู่ ๑๔ ต.ออย อ.ปง จ.พะเยา	เพื่อป้องกันและควบคุมโรคติดต่อที่เกิดขึ้นในทันทีรวมถึงโรคอุบัติใหม่	ผู้เข้าร่วมระงับ จำนวน ๑๐๐ คน	๒๐,๐๐๐	๒๐,๐๐๐	๒๐,๐๐๐	๒๐,๐๐๐	๒๐,๐๐๐	ผู้เข้าร่วมโครงการร้อยละ ๘๐	ประชาชนในพื้นที่การเกิดโรคต่างๆลดลง	สำนักปลัด
๔๔	โครงการอบรมหมอหมู่บ้าน บ้านดอนเงิน หมู่ ๓ ต.ออย อ.ปง จ.พะเยา	เพื่อให้พี่น้องประชาชน และอาสาสมัครมีความรู้ ความเข้าใจด้านของการปฐมพยาบาลเบื้องต้น	ผู้เข้าร่วมอบรม จำนวน ๑๐๐ คน	๒๐,๐๐๐	๒๐,๐๐๐	๒๐,๐๐๐	๒๐,๐๐๐	๒๐,๐๐๐	ผู้เข้าร่วมโครงการร้อยละ ๘๐	ผู้เข้าร่วมอบรมมีความรู้เกี่ยวกับการรักษาโรคอย่างง่าย	สำนักปลัด
๔๕	โครงการอบรมหมอหมู่บ้าน บ้านดอนแก้ว หมู่ ๒ ต.ออย อ.ปง จ.พะเยา	เพื่อให้พี่น้องประชาชน และอาสาสมัครมีความรู้ ความเข้าใจด้านของการปฐมพยาบาลเบื้องต้น	ผู้เข้าร่วมอบรม จำนวน ๑๐๐ คน	๒๐,๐๐๐	๒๐,๐๐๐	๒๐,๐๐๐	๒๐,๐๐๐	๒๐,๐๐๐	ผู้เข้าร่วมโครงการร้อยละ ๘๐	ผู้เข้าร่วมอบรมมีความรู้เกี่ยวกับการรักษาโรคอย่างง่าย	สำนักปลัด
๔๖	โครงการอบรมหมอหมู่บ้าน บ้านดอนไชยป่าแขม หมู่ ๓ ต.ออย อ.ปง จ.พะเยา	เพื่อให้พี่น้องประชาชน และอาสาสมัครมีความรู้ ความเข้าใจด้านของการปฐมพยาบาลเบื้องต้น	ผู้เข้าร่วมอบรม จำนวน ๑๐๐ คน	๒๐,๐๐๐	๒๐,๐๐๐	๒๐,๐๐๐	๒๐,๐๐๐	๒๐,๐๐๐	ผู้เข้าร่วมโครงการร้อยละ ๘๐	ผู้เข้าร่วมอบรมมีความรู้เกี่ยวกับการรักษาโรคอย่างง่าย	สำนักปลัด
๔๗	โครงการอบรมหมอหมู่บ้าน บ้านหล่าย หมู่ ๔ ต.ออย อ.ปง จ.พะเยา	เพื่อให้พี่น้องประชาชน และอาสาสมัครมีความรู้ ความเข้าใจด้านของการปฐมพยาบาลเบื้องต้น	ผู้เข้าร่วมอบรม จำนวน ๑๐๐ คน	๒๐,๐๐๐	๒๐,๐๐๐	๒๐,๐๐๐	๒๐,๐๐๐	๒๐,๐๐๐	ผู้เข้าร่วมโครงการร้อยละ ๘๐	ผู้เข้าร่วมอบรมมีความรู้เกี่ยวกับการรักษาโรคอย่างง่าย	สำนักปลัด
๔๘	โครงการอบรมหมอหมู่บ้าน บ้านต้นฝาง หมู่ ๕ ต.ออย อ.ปง จ.พะเยา	เพื่อให้พี่น้องประชาชน และอาสาสมัครมีความรู้ ความเข้าใจด้านของการปฐมพยาบาลเบื้องต้น	ผู้เข้าร่วมอบรม จำนวน ๑๐๐ คน	๒๐,๐๐๐	๒๐,๐๐๐	๒๐,๐๐๐	๒๐,๐๐๐	๒๐,๐๐๐	ผู้เข้าร่วมโครงการร้อยละ ๘๐	ผู้เข้าร่วมอบรมมีความรู้เกี่ยวกับการรักษาโรคอย่างง่าย	สำนักปลัด

๑.๑ กลยุทธ์ส่งเสริมงานด้านสาธารณสุข สุขภาวะและสุขภาพที่ดีของประชาชน ตลอดจนสนับสนุนวัสดุอุปกรณ์ทางการแพทย์ที่จำเป็นเพื่อป้องกันเชื้อไวรัสโคโรน่า (โควิด-๑๙) และเชื้อโรคไวรัสต่าง ๆ

(๑) แผนงานสาธารณสุข

ที่	โครงการ	วัตถุประสงค์	เป้าหมาย (ผลผลิตของโครงการ)	งบประมาณ					ตัวชี้วัด (KPI)	ผลที่คาดว่าจะได้รับ	หน่วยงานรับผิดชอบหลัก
				๒๕๖๖ (บาท)	๒๕๖๗ (บาท)	๒๕๖๘ (บาท)	๒๕๖๙ (บาท)	๒๕๗๐ (บาท)			
๔๙	โครงการอบรมหมอหมู่บ้าน บ้านหลวง หมู่ ๖ ต.ออย อ.ปง จ.พะเยา	เพื่อให้พี่น้องประชาชน และอาสาสมัครมีความรู้ ความเข้าใจด้านของการปฐมพยาบาลเบื้องต้น	ผู้เข้าร่วมอบรม จำนวน ๑๐๐ คน	๒๐,๐๐๐	๒๐,๐๐๐	๒๐,๐๐๐	๒๐,๐๐๐	๒๐,๐๐๐	ผู้เข้าร่วมโครงการร้อยละ ๘๐	ผู้เข้าร่วมอบรมมีความรู้เกี่ยวกับการรักษาโรคอย่างง่าย	สำนักปลัด
๕๐	โครงการอบรมหมอหมู่บ้าน บ้านฝายแก้ว หมู่ ๗ ต.ออย อ.ปง จ.พะเยา	เพื่อให้พี่น้องประชาชน และอาสาสมัครมีความรู้ ความเข้าใจด้านของการปฐมพยาบาลเบื้องต้น	ผู้เข้าร่วมอบรม จำนวน ๑๐๐ คน	๒๐,๐๐๐	๒๐,๐๐๐	๒๐,๐๐๐	๒๐,๐๐๐	๒๐,๐๐๐	ผู้เข้าร่วมโครงการร้อยละ ๘๐	ผู้เข้าร่วมอบรมมีความรู้เกี่ยวกับการรักษาโรคอย่างง่าย	สำนักปลัด
๕๑	โครงการอบรมหมอหมู่บ้าน บ้านป่าแพะ หมู่ ๘ ต.ออย อ.ปง จ.พะเยา	เพื่อให้พี่น้องประชาชน และอาสาสมัครมีความรู้ ความเข้าใจด้านของการปฐมพยาบาลเบื้องต้น	ผู้เข้าร่วมอบรม จำนวน ๑๐๐ คน	๒๐,๐๐๐	๒๐,๐๐๐	๒๐,๐๐๐	๒๐,๐๐๐	๒๐,๐๐๐	ผู้เข้าร่วมโครงการร้อยละ ๘๐	ผู้เข้าร่วมอบรมมีความรู้เกี่ยวกับการรักษาโรคอย่างง่าย	สำนักปลัด
๕๒	โครงการอบรมหมอหมู่บ้าน บ้านแม่ทาย หมู่ ๙ ต.ออย อ.ปง จ.พะเยา	เพื่อให้พี่น้องประชาชน และอาสาสมัครมีความรู้ ความเข้าใจด้านของการปฐมพยาบาลเบื้องต้น	ผู้เข้าร่วมอบรม จำนวน ๑๐๐ คน	๒๐,๐๐๐	๒๐,๐๐๐	๒๐,๐๐๐	๒๐,๐๐๐	๒๐,๐๐๐	ผู้เข้าร่วมโครงการร้อยละ ๘๐	ผู้เข้าร่วมอบรมมีความรู้เกี่ยวกับการรักษาโรคอย่างง่าย	สำนักปลัด
๕๓	โครงการอบรมหมอหมู่บ้าน บ้านหนองขวาง หมู่ ๑๐ ต.ออย อ.ปง จ.พะเยา	เพื่อให้พี่น้องประชาชน และอาสาสมัครมีความรู้ ความเข้าใจด้านของการปฐมพยาบาลเบื้องต้น	ผู้เข้าร่วมอบรม จำนวน ๑๐๐ คน	๒๐,๐๐๐	๒๐,๐๐๐	๒๐,๐๐๐	๒๐,๐๐๐	๒๐,๐๐๐	ผู้เข้าร่วมโครงการร้อยละ ๘๐	ผู้เข้าร่วมอบรมมีความรู้เกี่ยวกับการรักษาโรคอย่างง่าย	สำนักปลัด
๕๔	โครงการอบรมหมอหมู่บ้าน บ้านหล่ายใหม่ หมู่ ๑๑ ต.ออย อ.ปง จ.พะเยา	เพื่อให้พี่น้องประชาชน และอาสาสมัครมีความรู้ ความเข้าใจด้านของการปฐมพยาบาลเบื้องต้น	ผู้เข้าร่วมอบรม จำนวน ๑๐๐ คน	๒๐,๐๐๐	๒๐,๐๐๐	๒๐,๐๐๐	๒๐,๐๐๐	๒๐,๐๐๐	ผู้เข้าร่วมโครงการร้อยละ ๘๐	ผู้เข้าร่วมอบรมมีความรู้เกี่ยวกับการรักษาโรคอย่างง่าย	สำนักปลัด

๓.๑ กลยุทธ์ส่งเสริมงานด้านสาธารณสุข สุขภาวะและสุขภาพที่ดีของประชาชน ตลอดจนสนับสนุนวัสดุอุปกรณ์ทางการแพทย์ที่จำเป็นเพื่อป้องกันเชื้อไวรัสโคโรน่า (โควิด-๑๙) และเชื้อโรคไวรัสต่าง ๆ

(๓) แผนงานสาธารณสุข

ที่	โครงการ	วัตถุประสงค์	เป้าหมาย (ผลผลิตของโครงการ)	งบประมาณ					ตัวชี้วัด (KPI)	ผลที่คาดว่าจะได้รับ	หน่วยงานรับผิดชอบหลัก
				๒๕๖๖ (บาท)	๒๕๖๗ (บาท)	๒๕๖๘ (บาท)	๒๕๖๙ (บาท)	๒๕๗๐ (บาท)			
๕๕	โครงการอบรมหมอหมู่บ้าน บ้านดอนทอง หมู่ ๑๒ ต.ออย อ.ปง จ.พะเยา	เพื่อให้พี่น้องประชาชน และอาสาสมัครมีความรู้ ความเข้าใจด้านของการปฐมพยาบาลเบื้องต้น	ผู้เข้าร่วมอบรม จำนวน ๑๐๐ คน	๒๐,๐๐๐	๒๐,๐๐๐	๒๐,๐๐๐	๒๐,๐๐๐	๒๐,๐๐๐	ผู้เข้าร่วมโครงการ ร้อยละ ๘๐	ผู้เข้าร่วมอบรมมีความรู้เกี่ยวกับการรักษาโรคอย่างง่าย	สำนักปลัด
๕๖	โครงการอบรมหมอหมู่บ้าน บ้านดอนเจริญ หมู่ ๑๓ ต.ออย อ.ปง จ.พะเยา	เพื่อให้พี่น้องประชาชน และอาสาสมัครมีความรู้ ความเข้าใจด้านของการปฐมพยาบาลเบื้องต้น	ผู้เข้าร่วมอบรม จำนวน ๑๐๐ คน	๒๐,๐๐๐	๒๐,๐๐๐	๒๐,๐๐๐	๒๐,๐๐๐	๒๐,๐๐๐	ผู้เข้าร่วมโครงการ ร้อยละ ๘๐	ผู้เข้าร่วมอบรมมีความรู้เกี่ยวกับการรักษาโรคอย่างง่าย	สำนักปลัด
๕๗	โครงการอบรมหมอหมู่บ้าน บ้านดอนไชยป่าแขม หมู่ ๑๔ ต.ออย อ.ปง จ.พะเยา	เพื่อให้พี่น้องประชาชน และอาสาสมัครมีความรู้ ความเข้าใจด้านของการปฐมพยาบาลเบื้องต้น	ผู้เข้าร่วมอบรม จำนวน ๑๐๐ คน	๒๐,๐๐๐	๒๐,๐๐๐	๒๐,๐๐๐	๒๐,๐๐๐	๒๐,๐๐๐	ผู้เข้าร่วมโครงการ ร้อยละ ๘๐	ผู้เข้าร่วมอบรมมีความรู้เกี่ยวกับการรักษาโรคอย่างง่าย	สำนักปลัด
๕๘	โครงการควบคุมโรคขาดสารไอโอดีน บ้านดอนเงิน หมู่ ๑ ต.ออย อ.ปง จ.พะเยา	เพื่อป้องกันและควบคุมโรคขาดสารไอโอดีน	ผู้เข้าร่วมโครงการ จำนวน ๑๐๐ คน	๒๐,๐๐๐	๒๐,๐๐๐	๒๐,๐๐๐	๒๐,๐๐๐	๒๐,๐๐๐	ผู้เข้าร่วมโครงการ ร้อยละ ๘๐	ประชาชนมีสุขภาพดี ปลอดภัยจากโรคขาดสารไอโอดีน	สำนักปลัด
๕๙	โครงการควบคุมโรคขาดสารไอโอดีน บ้านดอนแก้ว หมู่ ๒ ต.ออย อ.ปง จ.พะเยา	เพื่อป้องกันและควบคุมโรคขาดสารไอโอดีน	ผู้เข้าร่วมโครงการ จำนวน ๑๐๐ คน	๒๐,๐๐๐	๒๐,๐๐๐	๒๐,๐๐๐	๒๐,๐๐๐	๒๐,๐๐๐	ผู้เข้าร่วมโครงการ ร้อยละ ๘๐	ประชาชนมีสุขภาพดี ปลอดภัยจากโรคขาดสารไอโอดีน	สำนักปลัด
๖๐	โโครงการควบคุมโรคขาดสารไอโอดีน บ้านดอนไชยป่าแขม หมู่ ๓ ต.ออย อ.ปง จ.พะเยา	เพื่อป้องกันและควบคุมโรคขาดสารไอโอดีน	ผู้เข้าร่วมโครงการ จำนวน ๑๐๐ คน	๒๐,๐๐๐	๒๐,๐๐๐	๒๐,๐๐๐	๒๐,๐๐๐	๒๐,๐๐๐	ผู้เข้าร่วมโครงการ ร้อยละ ๘๐	ประชาชนมีสุขภาพดี ปลอดภัยจากโรคขาดสารไอโอดีน	สำนักปลัด

๓.๑ กลยุทธ์ส่งเสริมงานด้านสาธารณสุข สุขภาวะและสุขภาพที่ดีของประชาชน ตลอดจนสนับสนุนวัสดุอุปกรณ์ทางการแพทย์ที่จำเป็นเพื่อป้องกันเชื้อไวรัสโคโรน่า (โควิด-๑๙) และเชื้อโรคไวรัสต่าง ๆ

(๑) แผนงานสาธารณสุข

ที่	โครงการ	วัตถุประสงค์	เป้าหมาย (ผลผลิตของโครงการ)	งบประมาณ					ตัวชี้วัด (KPI)	ผลที่คาดว่าจะได้รับ	หน่วยงานรับผิดชอบหลัก
				๒๕๖๖ (บาท)	๒๕๖๗ (บาท)	๒๕๖๘ (บาท)	๒๕๖๙ (บาท)	๒๕๗๐ (บาท)			
๖๑	โครงการควบคุมโรคขาดสารไอโอดีน บ้านหล่าย หมู่ ๔ ต.ออย อ.ปง จ.พะเยา	เพื่อป้องกันและควบคุมโรคขาดสารไอโอดีน	ผู้เข้าร่วมโครงการ จำนวน ๑๐๐ คน	๒๐,๐๐๐	๒๐,๐๐๐	๒๐,๐๐๐	๒๐,๐๐๐	๒๐,๐๐๐	ผู้เข้าร่วมโครงการร้อยละ ๘๐	ประชาชนมีสุขภาพดี ปลอดภัยจากโรคขาดสารไอโอดีน	สำนักปลัด
๖๒	โครงการควบคุมโรคขาดสารไอโอดีน บ้านต้นฝาง หมู่ ๕ ต.ออย อ.ปง จ.พะเยา	เพื่อป้องกันและควบคุมโรคขาดสารไอโอดีน	ผู้เข้าร่วมโครงการ จำนวน ๑๐๐ คน	๒๐,๐๐๐	๒๐,๐๐๐	๒๐,๐๐๐	๒๐,๐๐๐	๒๐,๐๐๐	ผู้เข้าร่วมโครงการร้อยละ ๘๐	ประชาชนมีสุขภาพดี ปลอดภัยจากโรคขาดสารไอโอดีน	สำนักปลัด
๖๓	โครงการควบคุมโรคขาดสารไอโอดีน บ้านหลวง หมู่ ๖ ต.ออย อ.ปง จ.พะเยา	เพื่อป้องกันและควบคุมโรคขาดสารไอโอดีน	ผู้เข้าร่วมโครงการ จำนวน ๑๐๐ คน	๒๐,๐๐๐	๒๐,๐๐๐	๒๐,๐๐๐	๒๐,๐๐๐	๒๐,๐๐๐	ผู้เข้าร่วมโครงการร้อยละ ๘๐	ประชาชนมีสุขภาพดี ปลอดภัยจากโรคขาดสารไอโอดีน	สำนักปลัด
๖๔	โครงการควบคุมโรคขาดสารไอโอดีน บ้านฝายแก้ว หมู่ ๗ ต.ออย อ.ปง จ.พะเยา	เพื่อป้องกันและควบคุมโรคขาดสารไอโอดีน	ผู้เข้าร่วมโครงการ จำนวน ๑๐๐ คน	๒๐,๐๐๐	๒๐,๐๐๐	๒๐,๐๐๐	๒๐,๐๐๐	๒๐,๐๐๐	ผู้เข้าร่วมโครงการร้อยละ ๘๐	ประชาชนมีสุขภาพดี ปลอดภัยจากโรคขาดสารไอโอดีน	สำนักปลัด
๖๕	โครงการควบคุมโรคขาดสารไอโอดีน บ้านป่าแพะ หมู่ ๘ ต.ออย อ.ปง จ.พะเยา	เพื่อป้องกันและควบคุมโรคขาดสารไอโอดีน	ผู้เข้าร่วมโครงการ จำนวน ๑๐๐ คน	๒๐,๐๐๐	๒๐,๐๐๐	๒๐,๐๐๐	๒๐,๐๐๐	๒๐,๐๐๐	ผู้เข้าร่วมโครงการร้อยละ ๘๐	ประชาชนมีสุขภาพดี ปลอดภัยจากโรคขาดสารไอโอดีน	สำนักปลัด
๖๖	โครงการควบคุมโรคขาดสารไอโอดีน บ้านแม่ทาย หมู่ ๙ ต.ออย อ.ปง จ.พะเยา	เพื่อป้องกันและควบคุมโรคขาดสารไอโอดีน	ผู้เข้าร่วมโครงการ จำนวน ๑๐๐ คน	๒๐,๐๐๐	๒๐,๐๐๐	๒๐,๐๐๐	๒๐,๐๐๐	๒๐,๐๐๐	ผู้เข้าร่วมโครงการร้อยละ ๘๐	ประชาชนมีสุขภาพดี ปลอดภัยจากโรคขาดสารไอโอดีน	สำนักปลัด

๑.๑ กลยุทธ์ส่งเสริมงานด้านสาธารณสุข สุขภาวะและสุขภาพที่ดีของประชาชน ตลอดจนสนับสนุนวัสดุอุปกรณ์ทางการแพทย์ที่จำเป็นเพื่อป้องกันเชื้อไวรัสโคโรน่า (โควิด-๑๙) และเชื้อโรคไวรัสต่าง ๆ

(๑) แผนงานสาธารณสุข

ที่	โครงการ	วัตถุประสงค์	เป้าหมาย (ผลผลิตของโครงการ)	งบประมาณ					ตัวชี้วัด (KPI)	ผลที่คาดว่าจะได้รับ	หน่วยงานรับผิดชอบหลัก
				๒๕๖๖ (บาท)	๒๕๖๗ (บาท)	๒๕๖๘ (บาท)	๒๕๖๙ (บาท)	๒๕๗๐ (บาท)			
๖๗	โครงการควบคุมโรคขาดสารไอโอดีน บ้านหนองขวาง หมู่ ๑๐ ต.ออย อ.ปง จ.พะเยา	เพื่อป้องกันและควบคุมโรคขาดสารไอโอดีน	ผู้เข้าร่วมโครงการ จำนวน ๑๐๐ คน	๒๐,๐๐๐	๒๐,๐๐๐	๒๐,๐๐๐	๒๐,๐๐๐	๒๐,๐๐๐	ผู้เข้าร่วมโครงการ ร้อยละ ๘๐	ประชาชนมีสุขภาพดี ปลอดภัยจากโรคขาดสารไอโอดีน	สำนักปลัด
๖๘	โครงการควบคุมโรคขาดสารไอโอดีน บ้านหล่ายใหม่ หมู่ ๑๑ ต.ออย อ.ปง จ.พะเยา	เพื่อป้องกันและควบคุมโรคขาดสารไอโอดีน	ผู้เข้าร่วมโครงการ จำนวน ๑๐๐ คน	๒๐,๐๐๐	๒๐,๐๐๐	๒๐,๐๐๐	๒๐,๐๐๐	๒๐,๐๐๐	ผู้เข้าร่วมโครงการ ร้อยละ ๘๐	ประชาชนมีสุขภาพดี ปลอดภัยจากโรคขาดสารไอโอดีน	สำนักปลัด
๖๙	โครงการควบคุมโรคขาดสารไอโอดีน บ้านดอนทอง หมู่ ๑๒ ต.ออย อ.ปง จ.พะเยา	เพื่อป้องกันและควบคุมโรคขาดสารไอโอดีน	ผู้เข้าร่วมโครงการ จำนวน ๑๐๐ คน	๒๐,๐๐๐	๒๐,๐๐๐	๒๐,๐๐๐	๒๐,๐๐๐	๒๐,๐๐๐	ผู้เข้าร่วมโครงการ ร้อยละ ๘๐	ประชาชนมีสุขภาพดี ปลอดภัยจากโรคขาดสารไอโอดีน	สำนักปลัด
๗๐	โครงการควบคุมโรคขาดสารไอโอดีน บ้านดอนเจริญ หมู่ ๑๓ ต.ออย อ.ปง จ.พะเยา	เพื่อป้องกันและควบคุมโรคขาดสารไอโอดีน	ผู้เข้าร่วมโครงการ จำนวน ๑๐๐ คน	๒๐,๐๐๐	๒๐,๐๐๐	๒๐,๐๐๐	๒๐,๐๐๐	๒๐,๐๐๐	ผู้เข้าร่วมโครงการ ร้อยละ ๘๐	ประชาชนมีสุขภาพดี ปลอดภัยจากโรคขาดสารไอโอดีน	สำนักปลัด
๗๑	โครงการควบคุมโรคขาดสารไอโอดีน บ้านดอนไชยป่าแขมหมู่ ๑๔ ต.ออย อ.ปง จ.พะเยา	เพื่อป้องกันและควบคุมโรคขาดสารไอโอดีน	ผู้เข้าร่วมโครงการ จำนวน ๑๐๐ คน	๒๐,๐๐๐	๒๐,๐๐๐	๒๐,๐๐๐	๒๐,๐๐๐	๒๐,๐๐๐	ผู้เข้าร่วมโครงการ ร้อยละ ๘๐	ประชาชนมีสุขภาพดี ปลอดภัยจากโรคขาดสารไอโอดีน	สำนักปลัด
๗๒	โครงการควบคุมโรคหนอนพยาธิ บ้านดอนเงิน หมู่ ๑ ต.ออย อ.ปง จ.พะเยา	เพื่อให้ความรู้ ความเข้าใจที่ถูกต้องในการป้องกันโรคหนอนพยาธิ	ผู้เข้าร่วมโครงการ จำนวน ๑๐๐ คน	๒๐,๐๐๐	๒๐,๐๐๐	๒๐,๐๐๐	๒๐,๐๐๐	๒๐,๐๐๐	ผู้เข้าร่วมโครงการ ร้อยละ ๘๐	ประชาชนมีสุขภาพดี ปลอดภัยจากโรค	สำนักปลัด

๑.๑ กลยุทธ์ส่งเสริมงานด้านสาธารณสุข สุขภาวะและสุขภาพที่ดีของประชาชน ตลอดจนสนับสนุนวัสดุอุปกรณ์ทางการแพทย์ที่จำเป็นเพื่อป้องกันเชื้อไวรัสโคโรน่า (โควิด-๑๙) และเชื้อโรคไวรัสต่าง ๆ

(๑) แผนงานสาธารณสุข

ที่	โครงการ	วัตถุประสงค์	เป้าหมาย (ผลผลิตของโครงการ)	งบประมาณ					ตัวชี้วัด (KPI)	ผลที่คาดว่าจะได้รับ	หน่วยงานรับผิดชอบหลัก
				๒๕๖๖ (บาท)	๒๕๖๗ (บาท)	๒๕๖๘ (บาท)	๒๕๖๙ (บาท)	๒๕๗๐ (บาท)			
๗๓	โครงการควบคุมโรคหนอนพยาธิ บ้านดอนแก้ว หมู่ ๒ ต.ออย อ.ปง จ.พะเยา	เพื่อให้ความรู้ ความเข้าใจที่ถูกต้องในการป้องกันโรคหนอนพยาธิ	ผู้เข้าร่วมโครงการ จำนวน ๑๐๐ คน	๒๐,๐๐๐	๒๐,๐๐๐	๒๐,๐๐๐	๒๐,๐๐๐	๒๐,๐๐๐	ผู้เข้าร่วมโครงการ ร้อยละ ๘๐	ประชาชนมีสุขภาพดี ปลอดภัยจากโรค	สำนักปลัด
๗๔	โครงการควบคุมโรคหนอนพยาธิ บ้านดอนโชยบำแขม หมู่ ๓ ต.ออย อ.ปง จ.พะเยา	เพื่อให้ความรู้ ความเข้าใจที่ถูกต้องในการป้องกันโรคหนอนพยาธิ	ผู้เข้าร่วมโครงการ จำนวน ๑๐๐ คน	๒๐,๐๐๐	๒๐,๐๐๐	๒๐,๐๐๐	๒๐,๐๐๐	๒๐,๐๐๐	ผู้เข้าร่วมโครงการ ร้อยละ ๘๐	ประชาชนมีสุขภาพดี ปลอดภัยจากโรค	สำนักปลัด
๗๕	โครงการควบคุมโรคหนอนพยาธิ บ้านหล่าย หมู่ ๔ ต.ออย อ.ปง จ.พะเยา	เพื่อให้ความรู้ ความเข้าใจที่ถูกต้องในการป้องกันโรคหนอนพยาธิ	ผู้เข้าร่วมโครงการ จำนวน ๑๐๐ คน	๒๐,๐๐๐	๒๐,๐๐๐	๒๐,๐๐๐	๒๐,๐๐๐	๒๐,๐๐๐	ผู้เข้าร่วมโครงการ ร้อยละ ๘๐	ประชาชนมีสุขภาพดี ปลอดภัยจากโรค	สำนักปลัด
๗๖	โครงการควบคุมโรคหนอนพยาธิ บ้านต้นฝาง หมู่ ๕ ต.ออย อ.ปง จ.พะเยา	เพื่อให้ความรู้ ความเข้าใจที่ถูกต้องในการป้องกันโรคหนอนพยาธิ	ผู้เข้าร่วมโครงการ จำนวน ๑๐๐ คน	๒๐,๐๐๐	๒๐,๐๐๐	๒๐,๐๐๐	๒๐,๐๐๐	๒๐,๐๐๐	ผู้เข้าร่วมโครงการ ร้อยละ ๘๐	ประชาชนมีสุขภาพดี ปลอดภัยจากโรค	สำนักปลัด
๗๗	โครงการควบคุมโรคหนอนพยาธิ บ้านหลวง หมู่ ๖ ต.ออย อ.ปง จ.พะเยา	เพื่อให้ความรู้ ความเข้าใจที่ถูกต้องในการป้องกันโรคหนอนพยาธิ	ผู้เข้าร่วมโครงการ จำนวน ๑๐๐ คน	๒๐,๐๐๐	๒๐,๐๐๐	๒๐,๐๐๐	๒๐,๐๐๐	๒๐,๐๐๐	ผู้เข้าร่วมโครงการ ร้อยละ ๘๐	ประชาชนมีสุขภาพดี ปลอดภัยจากโรค	สำนักปลัด
๗๘	โครงการควบคุมโรคหนอนพยาธิ บ้านฝายแก้ว หมู่ ๗ ต.ออย อ.ปง จ.พะเยา	เพื่อให้ความรู้ ความเข้าใจที่ถูกต้องในการป้องกันโรคหนอนพยาธิ	ผู้เข้าร่วมโครงการ จำนวน ๑๐๐ คน	๒๐,๐๐๐	๒๐,๐๐๐	๒๐,๐๐๐	๒๐,๐๐๐	๒๐,๐๐๐	ผู้เข้าร่วมโครงการ ร้อยละ ๘๐	ประชาชนมีสุขภาพดี ปลอดภัยจากโรค	สำนักปลัด

๑.๑ กลยุทธ์ส่งเสริมงานด้านสาธารณสุข สุขภาวะและสุขภาพที่ดีของประชาชน ตลอดจนสนับสนุนวัสดุอุปกรณ์ทางการแพทย์ที่จำเป็นเพื่อป้องกันเชื้อไวรัสโคโรน่า (โควิด-๑๙) และเชื้อโรคไวรัสต่าง ๆ

(๑) แผนงานสาธารณสุข

ที่	โครงการ	วัตถุประสงค์	เป้าหมาย (ผลผลิตของโครงการ)	งบประมาณ					ตัวชี้วัด (KPI)	ผลที่คาดว่าจะได้รับ	หน่วยงานรับผิดชอบหลัก
				๒๕๖๖ (บาท)	๒๕๖๗ (บาท)	๒๕๖๘ (บาท)	๒๕๖๙ (บาท)	๒๕๗๐ (บาท)			
๗๙	โครงการควบคุมโรคหนอนพยาธิ บ้านป่าแพะ หมู่ ๘ ต.ออย อ.ปง จ.พะเยา	เพื่อให้ความรู้ ความเข้าใจที่ถูกต้องในการป้องกันโรคหนอนพยาธิ	ผู้เข้าร่วมโครงการ จำนวน ๑๐๐ คน	๒๐,๐๐๐	๒๐,๐๐๐	๒๐,๐๐๐	๒๐,๐๐๐	๒๐,๐๐๐	ผู้เข้าร่วมโครงการ ร้อยละ ๘๐	ประชาชนมีสุขภาพดี ปลอดภัยจากโรค	สำนักปลัด
๘๐	โครงการควบคุมโรคหนอนพยาธิ บ้านแม่หาย หมู่ ๙ ต.ออย อ.ปง จ.พะเยา	เพื่อให้ความรู้ ความเข้าใจที่ถูกต้องในการป้องกันโรคหนอนพยาธิ	ผู้เข้าร่วมโครงการ จำนวน ๑๐๐ คน	๒๐,๐๐๐	๒๐,๐๐๐	๒๐,๐๐๐	๒๐,๐๐๐	๒๐,๐๐๐	ผู้เข้าร่วมโครงการ ร้อยละ ๘๐	ประชาชนมีสุขภาพดี ปลอดภัยจากโรค	สำนักปลัด
๘๑	โครงการควบคุมโรคหนอนพยาธิ บ้านหนองขวาง หมู่ ๑๐ ต.ออย อ.ปง จ.พะเยา	เพื่อให้ความรู้ ความเข้าใจที่ถูกต้องในการป้องกันโรคหนอนพยาธิ	ผู้เข้าร่วมโครงการ จำนวน ๑๐๐ คน	๒๐,๐๐๐	๒๐,๐๐๐	๒๐,๐๐๐	๒๐,๐๐๐	๒๐,๐๐๐	ผู้เข้าร่วมโครงการ ร้อยละ ๘๐	ประชาชนมีสุขภาพดี ปลอดภัยจากโรค	สำนักปลัด
๘๒	โครงการควบคุมโรคหนอนพยาธิ บ้านหล่ายใหม่ หมู่ ๑๑ ต.ออย อ.ปง จ.พะเยา	เพื่อให้ความรู้ ความเข้าใจที่ถูกต้องในการป้องกันโรคหนอนพยาธิ	ผู้เข้าร่วมโครงการ จำนวน ๑๐๐ คน	๒๐,๐๐๐	๒๐,๐๐๐	๒๐,๐๐๐	๒๐,๐๐๐	๒๐,๐๐๐	ผู้เข้าร่วมโครงการ ร้อยละ ๘๐	ประชาชนมีสุขภาพดี ปลอดภัยจากโรค	สำนักปลัด
๘๓	โครงการควบคุมโรคหนอนพยาธิ บ้านดอนหลอง หมู่ ๑๒ ต.ออย อ.ปง จ.พะเยา	เพื่อให้ความรู้ ความเข้าใจที่ถูกต้องในการป้องกันโรคหนอนพยาธิ	ผู้เข้าร่วมโครงการ จำนวน ๑๐๐ คน	๒๐,๐๐๐	๒๐,๐๐๐	๒๐,๐๐๐	๒๐,๐๐๐	๒๐,๐๐๐	ผู้เข้าร่วมโครงการ ร้อยละ ๘๐	ประชาชนมีสุขภาพดี ปลอดภัยจากโรค	สำนักปลัด
๘๔	โครงการควบคุมโรคหนอนพยาธิ บ้านดอนเจริญ หมู่ ๑๓ ต.ออย อ.ปง จ.พะเยา	เพื่อให้ความรู้ ความเข้าใจที่ถูกต้องในการป้องกันโรคหนอนพยาธิ	ผู้เข้าร่วมโครงการ จำนวน ๑๐๐ คน	๒๐,๐๐๐	๒๐,๐๐๐	๒๐,๐๐๐	๒๐,๐๐๐	๒๐,๐๐๐	ผู้เข้าร่วมโครงการ ร้อยละ ๘๐	ประชาชนมีสุขภาพดี ปลอดภัยจากโรค	สำนักปลัด

๑.๑ กลยุทธ์ส่งเสริมงานด้านสาธารณสุข สุขภาวะและสุขภาพที่ดีของประชาชน ตลอดจนสนับสนุนวัสดุอุปกรณ์ทางการแพทย์ที่จำเป็นเพื่อป้องกันเชื้อไวรัสโคโรน่า (โควิด-๑๙) และเชื้อโรคไวรัสต่าง ๆ

(๑) แผนงานสาธารณสุข

ที่	โครงการ	วัตถุประสงค์	เป้าหมาย (ผลผลิตของโครงการ)	งบประมาณ					ตัวชี้วัด (KPI)	ผลที่คาดว่าจะได้รับ	หน่วยงานรับผิดชอบหลัก
				๒๕๖๖ (บาท)	๒๕๖๗ (บาท)	๒๕๖๘ (บาท)	๒๕๖๙ (บาท)	๒๕๗๐ (บาท)			
๘๕	โครงการควบคุมโรคหนอนพยาธิ บ้านดอนไชยป่าแขมหมู่ ๑๔ ต.ออย อ.ปง จ.พะเยา	เพื่อให้ความรู้ ความเข้าใจที่ถูกต้องในการป้องกันโรคหนอนพยาธิ	ผู้เข้าร่วมโครงการ จำนวน ๑๐๐ คน	๒๐,๐๐๐	๒๐,๐๐๐	๒๐,๐๐๐	๒๐,๐๐๐	๒๐,๐๐๐	ผู้เข้าร่วมโครงการ ร้อยละ ๘๐	ประชาชนมีสุขภาพดี ปลอดภัยจากโรค	สำนักปลัด
๘๖	โครงการต้านภัยมะเร็งเต้านม บ้านดอนเงิน หมู่ที่ ๑ ต.ออย อ.ปง จ.เยา	เพื่อส่งเสริมให้สตรีไทยมีพฤติกรรมการตรวจเต้านมด้วยตนเองอย่างถูกต้องและสม่ำเสมอ	ผู้เข้าร่วมโครงการ จำนวน ๑๐๐ คน	๒๐,๐๐๐	๒๐,๐๐๐	๒๐,๐๐๐	๒๐,๐๐๐	๒๐,๐๐๐	ผู้เข้าร่วมโครงการ ร้อยละ ๘๐	ประชากรกลุ่มสตรีมีความรู้ด้านการดูแลตนเอง และเฝ้าระวังการตรวจมะเร็งเต้านมด้วยตนเองได้	สำนักปลัด
๘๗	โครงการต้านภัยมะเร็งเต้านม บ้านดอนแก้ว หมู่ ๒ ต.ออย อ.ปง จ.พะเยา	เพื่อส่งเสริมให้สตรีไทยมีพฤติกรรมการตรวจเต้านมด้วยตนเองอย่างถูกต้องและสม่ำเสมอ	ผู้เข้าร่วมโครงการ จำนวน ๑๐๐ คน	๒๐,๐๐๐	๒๐,๐๐๐	๒๐,๐๐๐	๒๐,๐๐๐	๒๐,๐๐๐	ผู้เข้าร่วมโครงการ ร้อยละ ๘๐	ประชากรกลุ่มสตรีมีความรู้ด้านการดูแลตนเอง และเฝ้าระวังการตรวจมะเร็งเต้านมด้วยตนเองได้	สำนักปลัด
๘๘	โครงการต้านภัยมะเร็งเต้านม บ้านดอนไชยป่าแขม หมู่ ๓ ต.ออย อ.ปง จ.พะเยา	เพื่อส่งเสริมให้สตรีไทยมีพฤติกรรมการตรวจเต้านมด้วยตนเองอย่างถูกต้องและสม่ำเสมอ	ผู้เข้าร่วมโครงการ จำนวน ๑๐๐ คน	๒๐,๐๐๐	๒๐,๐๐๐	๒๐,๐๐๐	๒๐,๐๐๐	๒๐,๐๐๐	ผู้เข้าร่วมโครงการ ร้อยละ ๘๐	ประชากรกลุ่มสตรีมีความรู้ด้านการดูแลตนเอง และเฝ้าระวังการตรวจมะเร็งเต้านมด้วยตนเองได้	สำนักปลัด
๘๙	โครงการต้านภัยมะเร็งเต้านม บ้านหล่าย หมู่ ๔ ต.ออย อ.ปง จ.พะเยา	เพื่อส่งเสริมให้สตรีไทยมีพฤติกรรมการตรวจเต้านมด้วยตนเองอย่างถูกต้องและสม่ำเสมอ	ผู้เข้าร่วมโครงการ จำนวน ๑๐๐ คน	๒๐,๐๐๐	๒๐,๐๐๐	๒๐,๐๐๐	๒๐,๐๐๐	๒๐,๐๐๐	ผู้เข้าร่วมโครงการ ร้อยละ ๘๐	ประชากรกลุ่มสตรีมีความรู้ด้านการดูแลตนเอง และเฝ้าระวังการตรวจมะเร็งเต้านมด้วยตนเองได้	สำนักปลัด

๑.๑ กลยุทธ์ส่งเสริมงานด้านสาธารณสุข สุขภาวะและสุขภาพที่ดีของประชาชน ตลอดจนสนับสนุนวัสดุอุปกรณ์ทางการแพทย์ที่จำเป็นเพื่อป้องกันเชื้อไวรัสโคโรน่า (โควิด-๑๙) และเชื้อโรคไวรัสต่าง ๆ

(๑) แผนงานสาธารณสุข

ที่	โครงการ	วัตถุประสงค์	เป้าหมาย (ผลผลิตของโครงการ)	งบประมาณ					ตัวชี้วัด (KPI)	ผลที่คาดว่าจะได้รับ	หน่วยงานรับผิดชอบหลัก
				๒๕๖๖ (บาท)	๒๕๖๗ (บาท)	๒๕๖๘ (บาท)	๒๕๖๙ (บาท)	๒๕๗๐ (บาท)			
๗๐	โครงการด้านภัยมะเร็งเต้านม บ้านต้นผ่าง หมู่ ๕ ต.ออย อ.ปง จ.พะเยา	เพื่อส่งเสริมให้สตรีไทยมีพฤติกรรมการตรวจเต้านมด้วยตนเองอย่างถูกต้องและสม่ำเสมอ	ผู้เข้าร่วมโครงการ จำนวน ๑๐๐ คน	๒๐,๐๐๐	๒๐,๐๐๐	๒๐,๐๐๐	๒๐,๐๐๐	๒๐,๐๐๐	ผู้เข้าร่วมโครงการ ร้อยละ ๘๐	ประชากรกลุ่มสตรีมีความรู้ด้านการดูแลตนเอง และเฝ้าระวังการตรวจมะเร็งเต้านมด้วยตนเองได้	สำนักปลัด
๗๑	โครงการด้านภัยมะเร็งเต้านม บ้านหลวง หมู่ ๖ ต.ออย อ.ปง จ.พะเยา	เพื่อส่งเสริมให้สตรีไทยมีพฤติกรรมการตรวจเต้านมด้วยตนเองอย่างถูกต้องและสม่ำเสมอ	ผู้เข้าร่วมโครงการ จำนวน ๑๐๐ คน	๒๐,๐๐๐	๒๐,๐๐๐	๒๐,๐๐๐	๒๐,๐๐๐	๒๐,๐๐๐	ผู้เข้าร่วมโครงการ ร้อยละ ๘๐	ประชากรกลุ่มสตรีมีความรู้ด้านการดูแลตนเอง และเฝ้าระวังการตรวจมะเร็งเต้านมด้วยตนเองได้	สำนักปลัด
๗๒	โครงการด้านภัยมะเร็งเต้านม บ้านฝายแก้ว หมู่ ๗ ต.ออย อ.ปง จ.พะเยา	เพื่อส่งเสริมให้สตรีไทยมีพฤติกรรมการตรวจเต้านมด้วยตนเองอย่างถูกต้องและสม่ำเสมอ	ผู้เข้าร่วมโครงการ จำนวน ๑๐๐ คน	๒๐,๐๐๐	๒๐,๐๐๐	๒๐,๐๐๐	๒๐,๐๐๐	๒๐,๐๐๐	ผู้เข้าร่วมโครงการ ร้อยละ ๘๐	ประชากรกลุ่มสตรีมีความรู้ด้านการดูแลตนเอง และเฝ้าระวังการตรวจมะเร็งเต้านมด้วยตนเองได้	สำนักปลัด
๗๓	โครงการด้านภัยมะเร็งเต้านม บ้านป่าแพะ หมู่ ๘ ต.ออย อ.ปง จ.พะเยา	เพื่อส่งเสริมให้สตรีไทยมีพฤติกรรมการตรวจเต้านมด้วยตนเองอย่างถูกต้องและสม่ำเสมอ	ผู้เข้าร่วมโครงการ จำนวน ๑๐๐ คน	๒๐,๐๐๐	๒๐,๐๐๐	๒๐,๐๐๐	๒๐,๐๐๐	๒๐,๐๐๐	ผู้เข้าร่วมโครงการ ร้อยละ ๘๐	ประชากรกลุ่มสตรีมีความรู้ด้านการดูแลตนเอง และเฝ้าระวังการตรวจมะเร็งเต้านมด้วยตนเองได้	สำนักปลัด

๓.๑ กลยุทธ์ส่งเสริมงานด้านสาธารณสุข สุขภาวะและสุขภาพที่ดีของประชาชน ตลอดจนสนับสนุนวัสดุอุปกรณ์ทางการแพทย์ที่จำเป็นเพื่อป้องกันเชื้อไวรัสโคโรน่า (โควิด-๑๙) และเชื้อโรคไวรัสต่าง ๆ

(๑) แผนงานสาธารณสุข

ที่	โครงการ	วัตถุประสงค์	เป้าหมาย (ผลผลิตของโครงการ)	งบประมาณ					ตัวชี้วัด (KPI)	ผลที่คาดว่าจะได้รับ	หน่วยงานรับผิดชอบหลัก
				๒๕๖๖ (บาท)	๒๕๖๗ (บาท)	๒๕๖๘ (บาท)	๒๕๖๙ (บาท)	๒๕๗๐ (บาท)			
๗๔	โครงการด้านภัยมะเร็งเต้านม บ้านแม่ทาย หมู่ ๙ ต.ออย อ.ปง จ.พะเยา	เพื่อส่งเสริมให้สตรีไทยมีพฤติกรรมการตรวจเต้านมด้วยตนเองอย่างถูกต้องและสม่ำเสมอ	ผู้เข้าร่วมโครงการ จำนวน ๑๐๐ คน	๒๐,๐๐๐	๒๐,๐๐๐	๒๐,๐๐๐	๒๐,๐๐๐	๒๐,๐๐๐	ผู้เข้าร่วมโครงการร้อยละ ๘๐	ประชากรกลุ่มสตรีมีความรู้ด้านการดูแลตนเอง และเฝ้าระวังการตรวจมะเร็งเต้านมด้วยตนเองได้	สำนักปลัด
๗๕	โครงการด้านภัยมะเร็งเต้านม บ้านหนองขวาง หมู่ ๑๐ ต.ออย อ.ปง จ.พะเยา	เพื่อส่งเสริมให้สตรีไทยมีพฤติกรรมการตรวจเต้านมด้วยตนเองอย่างถูกต้องและสม่ำเสมอ	ผู้เข้าร่วมโครงการ จำนวน ๑๐๐ คน	๒๐,๐๐๐	๒๐,๐๐๐	๒๐,๐๐๐	๒๐,๐๐๐	๒๐,๐๐๐	ผู้เข้าร่วมโครงการร้อยละ ๘๐	ประชากรกลุ่มสตรีมีความรู้ด้านการดูแลตนเอง และเฝ้าระวังการตรวจมะเร็งเต้านมด้วยตนเองได้	สำนักปลัด
๗๖	โครงการด้านภัยมะเร็งเต้านม บ้านหล่ายใหม่ หมู่ ๑๑ ต.ออย อ.ปง จ.พะเยา	เพื่อส่งเสริมให้สตรีไทยมีพฤติกรรมการตรวจเต้านมด้วยตนเองอย่างถูกต้องและสม่ำเสมอ	ผู้เข้าร่วมโครงการ จำนวน ๑๐๐ คน	๒๐,๐๐๐	๒๐,๐๐๐	๒๐,๐๐๐	๒๐,๐๐๐	๒๐,๐๐๐	ผู้เข้าร่วมโครงการร้อยละ ๘๐	ประชากรกลุ่มสตรีมีความรู้ด้านการดูแลตนเอง และเฝ้าระวังการตรวจมะเร็งเต้านมด้วยตนเองได้	สำนักปลัด
๗๗	โครงการด้านภัยมะเร็งเต้านม บ้านดอนทอง หมู่ ๑๒ ต.ออย อ.ปง จ.พะเยา	เพื่อส่งเสริมให้สตรีไทยมีพฤติกรรมการตรวจเต้านมด้วยตนเองอย่างถูกต้องและสม่ำเสมอ	ผู้เข้าร่วมโครงการ จำนวน ๑๐๐ คน	๒๐,๐๐๐	๒๐,๐๐๐	๒๐,๐๐๐	๒๐,๐๐๐	๒๐,๐๐๐	ผู้เข้าร่วมโครงการร้อยละ ๘๐	ประชากรกลุ่มสตรีมีความรู้ด้านการดูแลตนเอง และเฝ้าระวังการตรวจมะเร็งเต้านมด้วยตนเองได้	สำนักปลัด

๑.๑ กลยุทธ์ส่งเสริมงานด้านสาธารณสุข สุขภาวะและสุขภาพที่ดีของประชาชน ตลอดจนสนับสนุนวัสดุอุปกรณ์ทางการแพทย์ที่จำเป็นเพื่อป้องกันเชื้อไวรัสโคโรน่า (โควิด-๑๙) และเชื้อโรคไวรัสต่าง ๆ

(๑) แผนงานสาธารณสุข

ที่	โครงการ	วัตถุประสงค์	เป้าหมาย (ผลผลิตของโครงการ)	งบประมาณ					ตัวชี้วัด (KPI)	ผลที่คาดว่าจะได้รับ	หน่วยงานรับผิดชอบหลัก
				๒๕๖๖ (บาท)	๒๕๖๗ (บาท)	๒๕๖๘ (บาท)	๒๕๖๙ (บาท)	๒๕๗๐ (บาท)			
๗๘	โครงการด้านภัยมะเร็งเต้านม บ้านดอนเจริญ หมู่ ๑๑ ต.ออย อ.ปง จ.พะเยา	เพื่อส่งเสริมให้สตรีไทยมีพฤติกรรมการตรวจเต้านมด้วยตนเองอย่างถูกต้องและสม่ำเสมอ	ผู้เข้าร่วมโครงการ จำนวน ๑๐๐ คน	๒๐,๐๐๐	๒๐,๐๐๐	๒๐,๐๐๐	๒๐,๐๐๐	๒๐,๐๐๐	ผู้เข้าร่วมโครงการ ร้อยละ ๘๐	ประชากรกลุ่มสตรีมีความรู้ด้านการดูแลตนเอง และเฝ้าระวังการตรวจมะเร็งเต้านมด้วยตนเองได้	สำนักปลัด
๗๙	โครงการด้านภัยมะเร็งเต้านม บ้านดอนไชยป่าแขมหมู่ ๑๔ ต.ออย อ.ปง จ.พะเยา	เพื่อส่งเสริมให้สตรีไทยมีพฤติกรรมการตรวจเต้านมด้วยตนเองอย่างถูกต้องและสม่ำเสมอ	ผู้เข้าร่วมโครงการ จำนวน ๑๐๐ คน	๒๐,๐๐๐	๒๐,๐๐๐	๒๐,๐๐๐	๒๐,๐๐๐	๒๐,๐๐๐	ผู้เข้าร่วมโครงการ ร้อยละ ๘๐	ประชากรกลุ่มสตรีมีความรู้ด้านการดูแลตนเอง และเฝ้าระวังการตรวจมะเร็งเต้านมด้วยตนเองได้	สำนักปลัด
๑๐๐	โครงการส่งเสริมโภชนาการสุขภาพอนามัยแม่และเด็ก บ้านดอนเงิน หมู่ที่ ๑ ต.ออย อ.ปง จ.พะเยา	เพื่อส่งเสริมการดูแลสุขภาพและโภชนาการของหญิงตั้งครรภ์ หญิงหลังคลอด รวมถึงเด็กอายุตั้งแต่แรกเกิดถึง ๕ ปี	ผู้เข้าร่วมโครงการ จำนวน ๑๐๐ คน	๒๐,๐๐๐	๒๐,๐๐๐	๒๐,๐๐๐	๒๐,๐๐๐	๒๐,๐๐๐	ผู้เข้าร่วมโครงการ ร้อยละ ๘๐	แม่และเด็กมีโภชนาการและสุขภาพอนามัยที่ดี	สำนักปลัด
๑๐๑	โครงการส่งเสริมโภชนาการสุขภาพอนามัยแม่และเด็ก บ้านดอนแก้ว หมู่ ๒ ต.ออย อ.ปง จ.พะเยา	เพื่อส่งเสริมการดูแลสุขภาพและโภชนาการของหญิงตั้งครรภ์ หญิงหลังคลอด รวมถึงเด็กอายุตั้งแต่แรกเกิดถึง ๕ ปี	ผู้เข้าร่วมโครงการ จำนวน ๑๐๐ คน	๒๐,๐๐๐	๒๐,๐๐๐	๒๐,๐๐๐	๒๐,๐๐๐	๒๐,๐๐๐	ผู้เข้าร่วมโครงการ ร้อยละ ๘๐	แม่และเด็กมีโภชนาการและสุขภาพอนามัยที่ดี	สำนักปลัด

๑.๑ กลยุทธ์ส่งเสริมงานด้านสาธารณสุข สุขภาวะและสุขภาพที่ดีของประชาชน ตลอดจนสนับสนุนวัสดุอุปกรณ์ทางการแพทย์ที่จำเป็นเพื่อป้องกันเชื้อไวรัสโคโรนา (โควิด-๑๙) และเชื้อโรคไวรัสต่าง ๆ

(๑) แผนงานสาธารณสุข

ที่	โครงการ	วัตถุประสงค์	เป้าหมาย (ผลผลิตของโครงการ)	งบประมาณ					ตัวชี้วัด (KPI)	ผลที่คาดว่าจะได้รับ	หน่วยงานรับผิดชอบหลัก
				๒๕๖๖ (บาท)	๒๕๖๗ (บาท)	๒๕๖๘ (บาท)	๒๕๖๙ (บาท)	๒๕๗๐ (บาท)			
๑๐๒	โครงการส่งเสริมโภชนาการสุขภาพอนามัยแม่และเด็ก บ้านดอนไชย ป่าแขม หมู่ ๓ ต.ออย อ.ปง จ.พะเยา	เพื่อส่งเสริมการดูแลสุขภาพและโภชนาการของหญิงตั้งครรภ์ หญิงหลังคลอด รวมถึงเด็กอายุตั้งแต่แรกเกิดถึง ๕ ปี	ผู้เข้าร่วมโครงการ จำนวน ๑๐๐ คน	๒๐,๐๐๐	๒๐,๐๐๐	๒๐,๐๐๐	๒๐,๐๐๐	๒๐,๐๐๐	ผู้เข้าร่วมโครงการร้อยละ ๘๐	แม่และเด็กมีโภชนาการและสุขภาพอนามัยที่ดี	สำนักปลัด
๑๐๓	โครงการส่งเสริมโภชนาการสุขภาพอนามัยแม่และเด็ก บ้าน หล่าย หมู่ ๔ ต.ออย อ.ปง จ.พะเยา	เพื่อส่งเสริมการดูแลสุขภาพและโภชนาการของหญิงตั้งครรภ์ หญิงหลังคลอด รวมถึงเด็กอายุตั้งแต่แรกเกิดถึง ๕ ปี	ผู้เข้าร่วมโครงการ จำนวน ๑๐๐ คน	๒๐,๐๐๐	๒๐,๐๐๐	๒๐,๐๐๐	๒๐,๐๐๐	๒๐,๐๐๐	ผู้เข้าร่วมโครงการร้อยละ ๘๐	แม่และเด็กมีโภชนาการและสุขภาพอนามัยที่ดี	สำนักปลัด
๑๐๔	โครงการส่งเสริมโภชนาการสุขภาพอนามัยแม่และเด็ก บ้านต้น ผ่าง หมู่ ๕ ต.ออย อ.ปง จ.พะเยา	เพื่อส่งเสริมการดูแลสุขภาพและโภชนาการของหญิงตั้งครรภ์ หญิงหลังคลอด รวมถึงเด็กอายุตั้งแต่แรกเกิดถึง ๕ ปี	ผู้เข้าร่วมโครงการ จำนวน ๑๐๐ คน	๒๐,๐๐๐	๒๐,๐๐๐	๒๐,๐๐๐	๒๐,๐๐๐	๒๐,๐๐๐	ผู้เข้าร่วมโครงการร้อยละ ๘๐	แม่และเด็กมีโภชนาการและสุขภาพอนามัยที่ดี	สำนักปลัด
๑๐๕	โครงการส่งเสริมโภชนาการสุขภาพอนามัยแม่และเด็ก บ้านหลวง หมู่ ๖ ต.ออย อ.ปง จ.พะเยา	เพื่อส่งเสริมการดูแลสุขภาพและโภชนาการของหญิงตั้งครรภ์ หญิงหลังคลอด รวมถึงเด็กอายุตั้งแต่แรกเกิดถึง ๕ ปี	ผู้เข้าร่วมโครงการ จำนวน ๑๐๐ คน	๒๐,๐๐๐	๒๐,๐๐๐	๒๐,๐๐๐	๒๐,๐๐๐	๒๐,๐๐๐	ผู้เข้าร่วมโครงการร้อยละ ๘๐	แม่และเด็กมีโภชนาการและสุขภาพอนามัยที่ดี	สำนักปลัด

๑.๑ กลยุทธ์ส่งเสริมงานด้านสาธารณสุข สุขภาวะและสุขภาพที่ดีของประชาชน ตลอดจนสนับสนุนวัสดุอุปกรณ์ทางการแพทย์ที่จำเป็นเพื่อป้องกันเชื้อไวรัสโคโรน่า (โควิด-๑๙) และเชื้อโรคไวรัสต่าง ๆ

(๑) แผนงานสาธารณสุข

ที่	โครงการ	วัตถุประสงค์	เป้าหมาย (ผลผลิตของโครงการ)	งบประมาณ					ตัวชี้วัด (KPI)	ผลที่คาดว่าจะได้รับ	หน่วยงานรับผิดชอบหลัก
				๒๕๖๖ (บาท)	๒๕๖๗ (บาท)	๒๕๖๘ (บาท)	๒๕๖๙ (บาท)	๒๕๗๐ (บาท)			
๑๐๖	โครงการส่งเสริมโภชนาการสุขภาพอนามัยแม่และเด็ก บ้านฝายแก้ว หมู่ ๗ ต.ออย อ.ปง จ.พะเยา	เพื่อส่งเสริมการดูแลสุขภาพและโภชนาการของหญิงตั้งครรภ์ หญิงหลังคลอด รวมถึงเด็กอายุตั้งแต่แรกเกิดถึง ๕ ปี	ผู้เข้าร่วมโครงการ จำนวน ๑๐๐ คน	๒๐,๐๐๐	๒๐,๐๐๐	๒๐,๐๐๐	๒๐,๐๐๐	๒๐,๐๐๐	ผู้เข้าร่วมโครงการ ร้อยละ ๘๐	แม่และเด็กมีโภชนาการและสุขภาพอนามัยที่ดี	สำนักปลัด
๑๐๗	โครงการส่งเสริมโภชนาการสุขภาพอนามัยแม่และเด็ก บ้านป่าแพะ หมู่ ๘ ต.ออย อ.ปง จ.พะเยา	เพื่อส่งเสริมการดูแลสุขภาพและโภชนาการของหญิงตั้งครรภ์ หญิงหลังคลอด รวมถึงเด็กอายุตั้งแต่แรกเกิดถึง ๕ ปี	ผู้เข้าร่วมโครงการ จำนวน ๑๐๐ คน	๒๐,๐๐๐	๒๐,๐๐๐	๒๐,๐๐๐	๒๐,๐๐๐	๒๐,๐๐๐	ผู้เข้าร่วมโครงการ ร้อยละ ๘๐	แม่และเด็กมีโภชนาการและสุขภาพอนามัยที่ดี	สำนักปลัด
๑๐๘	โครงการส่งเสริมโภชนาการสุขภาพอนามัยแม่และเด็ก บ้านแม่หาย หมู่ ๙ ต.ออย อ.ปง จ.พะเยา	เพื่อส่งเสริมการดูแลสุขภาพและโภชนาการของหญิงตั้งครรภ์ หญิงหลังคลอด รวมถึงเด็กอายุตั้งแต่แรกเกิดถึง ๕ ปี	ผู้เข้าร่วมโครงการ จำนวน ๑๐๐ คน	๒๐,๐๐๐	๒๐,๐๐๐	๒๐,๐๐๐	๒๐,๐๐๐	๒๐,๐๐๐	ผู้เข้าร่วมโครงการ ร้อยละ ๘๐	แม่และเด็กมีโภชนาการและสุขภาพอนามัยที่ดี	สำนักปลัด
๑๐๙	โครงการส่งเสริมโภชนาการสุขภาพอนามัยแม่และเด็ก บ้านหนองขวาง หมู่ ๑๐ ต.ออย อ.ปง จ.พะเยา	เพื่อส่งเสริมการดูแลสุขภาพและโภชนาการของหญิงตั้งครรภ์ หญิงหลังคลอด รวมถึงเด็กอายุตั้งแต่แรกเกิดถึง ๕ ปี	ผู้เข้าร่วมโครงการ จำนวน ๑๐๐ คน	๒๐,๐๐๐	๒๐,๐๐๐	๒๐,๐๐๐	๒๐,๐๐๐	๒๐,๐๐๐	ผู้เข้าร่วมโครงการ ร้อยละ ๘๐	แม่และเด็กมีโภชนาการและสุขภาพอนามัยที่ดี	สำนักปลัด

๑.๑ กลยุทธ์ส่งเสริมงานด้านสาธารณสุข สุขภาวะและสุขภาพที่ดีของประชาชน ตลอดจนสนับสนุนวัสดุอุปกรณ์ทางการแพทย์ที่จำเป็นเพื่อป้องกันเชื้อไวรัสโคโรน่า (โควิด-๑๙) และเชื้อโรคไวรัสต่าง ๆ

(๑) แผนงานสาธารณสุข

ที่	โครงการ	วัตถุประสงค์	เป้าหมาย (ผลผลิตของโครงการ)	งบประมาณ					ตัวชี้วัด (KPI)	ผลที่คาดว่าจะได้รับ	หน่วยงานรับผิดชอบหลัก
				๒๕๖๖ (บาท)	๒๕๖๗ (บาท)	๒๕๖๘ (บาท)	๒๕๖๙ (บาท)	๒๕๗๐ (บาท)			
๑๑๐	โครงการส่งเสริมโภชนาการสุขภาพอนามัยแม่และเด็ก บ้าน หล่ายใหม่ หมู่ ๑๑ ต.ออย อ.ปง จ.พะเยา	เพื่อส่งเสริมการดูแลสุขภาพและโภชนาการของหญิงตั้งครรภ์ หญิงหลังคลอด รวมถึงเด็กอายุตั้งแต่แรกเกิดถึง ๕ ปี	ผู้เข้าร่วมโครงการ จำนวน ๑๐๐ คน	๒๐,๐๐๐	๒๐,๐๐๐	๒๐,๐๐๐	๒๐,๐๐๐	๒๐,๐๐๐	ผู้เข้าร่วมโครงการ ร้อยละ ๘๐	แม่และเด็กมีโภชนาการและสุขภาพอนามัยที่ดี	สำนักปลัด
๑๑๑	โครงการส่งเสริมโภชนาการสุขภาพอนามัยแม่และเด็ก บ้านดอนทอง หมู่ ๑๒ ต.ออย อ.ปง จ.พะเยา	เพื่อส่งเสริมการดูแลสุขภาพและโภชนาการของหญิงตั้งครรภ์ หญิงหลังคลอด รวมถึงเด็กอายุตั้งแต่แรกเกิดถึง ๕ ปี	ผู้เข้าร่วมโครงการ จำนวน ๑๐๐ คน	๒๐,๐๐๐	๒๐,๐๐๐	๒๐,๐๐๐	๒๐,๐๐๐	๒๐,๐๐๐	ผู้เข้าร่วมโครงการ ร้อยละ ๘๐	แม่และเด็กมีโภชนาการและสุขภาพอนามัยที่ดี	สำนักปลัด
๑๑๒	โครงการส่งเสริมโภชนาการสุขภาพอนามัยแม่และเด็ก บ้านดอนเจริญ หมู่ ๑๓ ต.ออย อ.ปง จ.พะเยา	เพื่อส่งเสริมการดูแลสุขภาพและโภชนาการของหญิงตั้งครรภ์ หญิงหลังคลอด รวมถึงเด็กอายุตั้งแต่แรกเกิดถึง ๕ ปี	ผู้เข้าร่วมโครงการ จำนวน ๑๐๐ คน	๒๐,๐๐๐	๒๐,๐๐๐	๒๐,๐๐๐	๒๐,๐๐๐	๒๐,๐๐๐	ผู้เข้าร่วมโครงการ ร้อยละ ๘๐	แม่และเด็กมีโภชนาการและสุขภาพอนามัยที่ดี	สำนักปลัด
๑๑๓	โครงการส่งเสริมโภชนาการสุขภาพอนามัยแม่และเด็ก บ้านดอนไชย ป่าแขม หมู่ ๑๔ ต.ออย อ.ปง จ.พะเยา	เพื่อส่งเสริมการดูแลสุขภาพและโภชนาการของหญิงตั้งครรภ์ หญิงหลังคลอด รวมถึงเด็กอายุตั้งแต่แรกเกิดถึง ๕ ปี	ผู้เข้าร่วมโครงการ จำนวน ๑๐๐ คน	๒๐,๐๐๐	๒๐,๐๐๐	๒๐,๐๐๐	๒๐,๐๐๐	๒๐,๐๐๐	ผู้เข้าร่วมโครงการ ร้อยละ ๘๐	แม่และเด็กมีโภชนาการและสุขภาพอนามัยที่ดี	สำนักปลัด
๑๑๔	โครงการปรับปรุงโภชนาการและสุขภาพเด็ก บ้านดอนเงิน หมู่ ๑ ต.ออย อ.ปง จ.พะเยา	เพื่อเป็นแนวทางส่งเสริมภาวะโภชนาการและการดูแลสุขภาพที่ดีของเด็ก	ผู้เข้าร่วมโครงการ จำนวน ๑๐๐ คน	๒๐,๐๐๐	๒๐,๐๐๐	๒๐,๐๐๐	๒๐,๐๐๐	๒๐,๐๐๐	ผู้เข้าร่วมโครงการ ร้อยละ ๘๐	ผู้เข้าร่วมโครงการสามารถนำไปใช้ในการดูแลสุขภาพได้อย่างเหมาะสม	สำนักปลัด

๑.๑ กลยุทธ์ส่งเสริมงานด้านสาธารณสุข สุขภาวะและสุขภาพที่ดีของประชาชน ตลอดจนสนับสนุนวัสดุอุปกรณ์ทางการแพทย์ที่จำเป็นเพื่อป้องกันเชื้อไวรัสโคโรน่า (โควิด-๑๙) และเชื้อโรคไวรัสต่าง ๆ

(๑) แผนงานสาธารณสุข

ที่	โครงการ	วัตถุประสงค์	เป้าหมาย (ผลผลิตของโครงการ)	งบประมาณ					ตัวชี้วัด (KPI)	ผลที่คาดว่าจะได้รับ	หน่วยงานรับผิดชอบหลัก
				๒๕๖๖ (บาท)	๒๕๖๗ (บาท)	๒๕๖๘ (บาท)	๒๕๖๙ (บาท)	๒๕๗๐ (บาท)			
๑๑๕	โครงการปรับปรุงโภชนาการและสุขภาพเด็ก บ้านดอนแก้ว หมู่ ๒ ต.ออย อ.ปง จ.พะเยา	เพื่อเป็นแนวทางส่งเสริมภาวะโภชนาการและการดูแลสุขภาพที่ดีของเด็ก	ผู้เข้าร่วมโครงการ จำนวน ๑๐๐ คน	๒๐,๐๐๐	๒๐,๐๐๐	๒๐,๐๐๐	๒๐,๐๐๐	๒๐,๐๐๐	ผู้เข้าร่วมโครงการร้อยละ ๘๐	ผู้เข้าร่วมโครงการสามารถนำไปใช้ในการดูแลสุขภาพได้อย่างเหมาะสม	สำนักปลัด
๑๑๖	โครงการปรับปรุงโภชนาการและสุขภาพเด็ก บ้านดอนไชยป่าแขม หมู่ ๓ ต.ออย อ.ปง จ.พะเยา	เพื่อเป็นแนวทางส่งเสริมภาวะโภชนาการและการดูแลสุขภาพที่ดีของเด็ก	ผู้เข้าร่วมโครงการ จำนวน ๑๐๐ คน	๒๐,๐๐๐	๒๐,๐๐๐	๒๐,๐๐๐	๒๐,๐๐๐	๒๐,๐๐๐	ผู้เข้าร่วมโครงการร้อยละ ๘๐	ผู้เข้าร่วมโครงการสามารถนำไปใช้ในการดูแลสุขภาพได้อย่างเหมาะสม	สำนักปลัด
๑๑๗	โครงการปรับปรุงโภชนาการและสุขภาพเด็ก บ้านหล่าย หมู่ ๔ ต.ออย อ.ปง จ.พะเยา	เพื่อเป็นแนวทางส่งเสริมภาวะโภชนาการและการดูแลสุขภาพที่ดีของเด็ก	ผู้เข้าร่วมโครงการ จำนวน ๑๐๐ คน	๒๐,๐๐๐	๒๐,๐๐๐	๒๐,๐๐๐	๒๐,๐๐๐	๒๐,๐๐๐	ผู้เข้าร่วมโครงการร้อยละ ๘๐	ผู้เข้าร่วมโครงการสามารถนำไปใช้ในการดูแลสุขภาพได้อย่างเหมาะสม	สำนักปลัด
๑๑๘	โครงการปรับปรุงโภชนาการและสุขภาพเด็ก บ้านต้นฝาง หมู่ ๕ ต.ออย อ.ปง จ.พะเยา	เพื่อเป็นแนวทางส่งเสริมภาวะโภชนาการและการดูแลสุขภาพที่ดีของเด็ก	ผู้เข้าร่วมโครงการ จำนวน ๑๐๐ คน	๒๐,๐๐๐	๒๐,๐๐๐	๒๐,๐๐๐	๒๐,๐๐๐	๒๐,๐๐๐	ผู้เข้าร่วมโครงการร้อยละ ๘๐	ผู้เข้าร่วมโครงการสามารถนำไปใช้ในการดูแลสุขภาพได้อย่างเหมาะสม	สำนักปลัด
๑๑๙	โครงการปรับปรุงโภชนาการและสุขภาพเด็ก บ้านหลวง หมู่ ๖ ต.ออย อ.ปง จ.พะเยา	เพื่อเป็นแนวทางส่งเสริมภาวะโภชนาการและการดูแลสุขภาพที่ดีของเด็ก	ผู้เข้าร่วมโครงการ จำนวน ๑๐๐ คน	๒๐,๐๐๐	๒๐,๐๐๐	๒๐,๐๐๐	๒๐,๐๐๐	๒๐,๐๐๐	ผู้เข้าร่วมโครงการร้อยละ ๘๐	ผู้เข้าร่วมโครงการสามารถนำไปใช้ในการดูแลสุขภาพได้อย่างเหมาะสม	สำนักปลัด
๑๒๐	โครงการปรับปรุงโภชนาการและสุขภาพเด็ก บ้านฝายแก้ว หมู่ ๗ ต.ออย อ.ปง จ.พะเยา	เพื่อเป็นแนวทางส่งเสริมภาวะโภชนาการและการดูแลสุขภาพที่ดีของเด็ก	ผู้เข้าร่วมโครงการ จำนวน ๑๐๐ คน	๒๐,๐๐๐	๒๐,๐๐๐	๒๐,๐๐๐	๒๐,๐๐๐	๒๐,๐๐๐	ผู้เข้าร่วมโครงการร้อยละ ๘๐	ผู้เข้าร่วมโครงการสามารถนำไปใช้ในการดูแลสุขภาพได้อย่างเหมาะสม	สำนักปลัด

๓.๑ กลยุทธ์ส่งเสริมงานด้านสาธารณสุข สุขภาวะและสุขภาพที่ดีของประชาชน ตลอดจนสนับสนุนวัสดุอุปกรณ์ทางการแพทย์ที่จำเป็นเพื่อป้องกันเชื้อไวรัสโคโรน่า (โควิด-๑๙) และเชื้อโรคไวรัสต่าง ๆ

(๑) แผนงานสาธารณสุข

ที่	โครงการ	วัตถุประสงค์	เป้าหมาย (ผลผลิตของโครงการ)	งบประมาณ					ตัวชี้วัด (KPI)	ผลที่คาดว่าจะได้รับ	หน่วยงานรับผิดชอบหลัก
				๒๕๖๖ (บาท)	๒๕๖๗ (บาท)	๒๕๖๘ (บาท)	๒๕๖๙ (บาท)	๒๕๗๐ (บาท)			
๑๒๑	โครงการปรับปรุงโภชนาการและสุขภาพเด็ก บ้านป่าแพะ หมู่ ๘ ต.ออย อ.ปง จ.พะเยา	เพื่อเป็นแนวทางส่งเสริมภาวะโภชนาการและการดูแลสุขภาพที่ดีของเด็ก	ผู้เข้าร่วมโครงการ จำนวน ๑๐๐ คน	๒๐,๐๐๐	๒๐,๐๐๐	๒๐,๐๐๐	๒๐,๐๐๐	๒๐,๐๐๐	ผู้เข้าร่วมโครงการร้อยละ ๘๐	ผู้เข้าร่วมโครงการสามารถนำไปใช้ในการดูแลสุขภาพได้อย่างเหมาะสม	สำนักปลัด
๑๒๒	โครงการปรับปรุงโภชนาการและสุขภาพเด็ก บ้านแม่หาย หมู่ ๙ ต.ออย อ.ปง จ.พะเยา	เพื่อเป็นแนวทางส่งเสริมภาวะโภชนาการและการดูแลสุขภาพที่ดีของเด็ก	ผู้เข้าร่วมโครงการ จำนวน ๑๐๐ คน	๒๐,๐๐๐	๒๐,๐๐๐	๒๐,๐๐๐	๒๐,๐๐๐	๒๐,๐๐๐	ผู้เข้าร่วมโครงการร้อยละ ๘๐	ผู้เข้าร่วมโครงการสามารถนำไปใช้ในการดูแลสุขภาพได้อย่างเหมาะสม	สำนักปลัด
๑๒๓	โครงการปรับปรุงโภชนาการและสุขภาพเด็ก บ้านหนองขวาง หมู่ ๑๐ ต.ออย อ.ปง จ.พะเยา	เพื่อเป็นแนวทางส่งเสริมภาวะโภชนาการและการดูแลสุขภาพที่ดีของเด็ก	ผู้เข้าร่วมโครงการ จำนวน ๑๐๐ คน	๒๐,๐๐๐	๒๐,๐๐๐	๒๐,๐๐๐	๒๐,๐๐๐	๒๐,๐๐๐	ผู้เข้าร่วมโครงการร้อยละ ๘๐	ผู้เข้าร่วมโครงการสามารถนำไปใช้ในการดูแลสุขภาพได้อย่างเหมาะสม	สำนักปลัด
๑๒๔	โครงการปรับปรุงโภชนาการและสุขภาพเด็ก บ้านหล่ายใหม่ หมู่ ๑๑ ต.ออย อ.ปง จ.พะเยา	เพื่อเป็นแนวทางส่งเสริมภาวะโภชนาการและการดูแลสุขภาพที่ดีของเด็ก	ผู้เข้าร่วมโครงการ จำนวน ๑๐๐ คน	๒๐,๐๐๐	๒๐,๐๐๐	๒๐,๐๐๐	๒๐,๐๐๐	๒๐,๐๐๐	ผู้เข้าร่วมโครงการร้อยละ ๘๐	ผู้เข้าร่วมโครงการสามารถนำไปใช้ในการดูแลสุขภาพได้อย่างเหมาะสม	สำนักปลัด
๑๒๕	โครงการปรับปรุงโภชนาการและสุขภาพเด็ก บ้านดอนทอง หมู่ ๑๒ ต.ออย อ.ปง จ.พะเยา	เพื่อเป็นแนวทางส่งเสริมภาวะโภชนาการและการดูแลสุขภาพที่ดีของเด็ก	ผู้เข้าร่วมโครงการ จำนวน ๑๐๐ คน	๒๐,๐๐๐	๒๐,๐๐๐	๒๐,๐๐๐	๒๐,๐๐๐	๒๐,๐๐๐	ผู้เข้าร่วมโครงการร้อยละ ๘๐	ผู้เข้าร่วมโครงการสามารถนำไปใช้ในการดูแลสุขภาพได้อย่างเหมาะสม	สำนักปลัด
๑๒๖	โครงการปรับปรุงโภชนาการและสุขภาพเด็ก บ้านดอนเจริญ หมู่ ๑๓ ต.ออย อ.ปง จ.พะเยา	เพื่อเป็นแนวทางส่งเสริมภาวะโภชนาการและการดูแลสุขภาพที่ดีของเด็ก	ผู้เข้าร่วมโครงการ จำนวน ๑๐๐ คน	๒๐,๐๐๐	๒๐,๐๐๐	๒๐,๐๐๐	๒๐,๐๐๐	๒๐,๐๐๐	ผู้เข้าร่วมโครงการร้อยละ ๘๐	ผู้เข้าร่วมโครงการสามารถนำไปใช้ในการดูแลสุขภาพได้อย่างเหมาะสม	สำนักปลัด

๑.๑ กลยุทธ์ส่งเสริมงานด้านสาธารณสุข สุขภาวะและสุขภาพที่ดีของประชาชน ตลอดจนสนับสนุนวัสดุอุปกรณ์ทางการแพทย์ที่จำเป็นเพื่อป้องกันเชื้อไวรัสโคโรน่า (โควิด-๑๙) และเชื้อโรคไวรัสต่าง ๆ

(๑) แผนงานสาธารณสุข

ที่	โครงการ	วัตถุประสงค์	เป้าหมาย (ผลผลิตของโครงการ)	งบประมาณ					ตัวชี้วัด (KPI)	ผลที่คาดว่าจะได้รับ	หน่วยงานรับผิดชอบหลัก
				๒๕๖๖ (บาท)	๒๕๖๗ (บาท)	๒๕๖๘ (บาท)	๒๕๖๙ (บาท)	๒๕๗๐ (บาท)			
๑๒๗	โครงการปรับปรุงโภชนาการและสุขภาพเด็ก บ้านดอนไชยป่าแขม หมู่ ๑๙ ต.ออย อ.ปง จ.พะเยา	เพื่อเป็นแนวทางส่งเสริมภาวะโภชนาการและการดูแลสุขภาพที่ดีของเด็ก	ผู้เข้าร่วมโครงการ จำนวน ๑๐๐ คน	๒๐,๐๐๐	๒๐,๐๐๐	๒๐,๐๐๐	๒๐,๐๐๐	๒๐,๐๐๐	ผู้เข้าร่วมโครงการร้อยละ ๘๐	ผู้เข้าร่วมโครงการสามารถนำไปใช้ในการดูแลสุขภาพได้อย่างเหมาะสม	สำนักปลัด
๑๒๘	โครงการควบคุมโรคมาลาเรีย บ้านดอนเงิน หมู่ ๑ ต.ออย อ.ปง จ.พะเยา	เพื่อให้ประชาชนมีความรู้ความเข้าใจและเฝ้าระวังป้องกัน ควบคุมและกำจัดโรคไข้มาลาเรีย	ผู้เข้าร่วมโครงการ จำนวน ๑๐๐ คน	๒๐,๐๐๐	๒๐,๐๐๐	๒๐,๐๐๐	๒๐,๐๐๐	๒๐,๐๐๐	ผู้เข้าร่วมโครงการร้อยละ ๘๐	ประชาชนมีความรู้ความเข้าใจในการป้องกันตนเองและครอบครัว สามารถลดการแพร่ระบาดของยุงก้นปล่องที่เป็นพาหะนำโรคมาลาเรียได้	สำนักปลัด
๑๒๙	โครงการควบคุมโรคมาลาเรีย บ้านดอนแก้ว หมู่ ๒ ต.ออย อ.ปง จ.พะเยา	เพื่อให้ประชาชนมีความรู้ความเข้าใจและเฝ้าระวังป้องกัน ควบคุมและกำจัดโรคไข้มาลาเรีย	ผู้เข้าร่วมโครงการ จำนวน ๑๐๐ คน	๒๐,๐๐๐	๒๐,๐๐๐	๒๐,๐๐๐	๒๐,๐๐๐	๒๐,๐๐๐	ผู้เข้าร่วมโครงการร้อยละ ๘๐	ประชาชนมีความรู้ความเข้าใจในการป้องกันตนเองและครอบครัว สามารถลดการแพร่ระบาดของยุงก้นปล่องที่เป็นพาหะนำโรคมาลาเรียได้	สำนักปลัด
๑๓๐	โครงการควบคุมโรคมาลาเรีย บ้านดอนไชยป่าแขม หมู่ ๓ ต.ออย อ.ปง จ.พะเยา	เพื่อให้ประชาชนมีความรู้ความเข้าใจและเฝ้าระวังป้องกัน ควบคุมและกำจัดโรคไข้มาลาเรีย	ผู้เข้าร่วมโครงการ จำนวน ๑๐๐ คน	๒๐,๐๐๐	๒๐,๐๐๐	๒๐,๐๐๐	๒๐,๐๐๐	๒๐,๐๐๐	ผู้เข้าร่วมโครงการร้อยละ ๘๐	ประชาชนมีความรู้ความเข้าใจในการป้องกันตนเองและครอบครัว สามารถลดการแพร่ระบาดของยุงก้นปล่องที่เป็นพาหะนำโรคมาลาเรียได้	สำนักปลัด

๑.๑ กลยุทธ์ส่งเสริมงานด้านสาธารณสุข สุขภาวะและสุขภาพที่ดีของประชาชน ตลอดจนสนับสนุนวัสดุอุปกรณ์ทางการแพทย์ที่จำเป็นเพื่อป้องกันเชื้อไวรัสโคโรน่า (โควิด-๑๙) และเชื้อโรคไวรัสต่าง ๆ

(๑) แผนงานสาธารณสุข

ที่	โครงการ	วัตถุประสงค์	เป้าหมาย (ผลผลิตของโครงการ)	งบประมาณ					ตัวชี้วัด (KPI)	ผลที่คาดว่าจะได้รับ	หน่วยงานรับผิดชอบหลัก
				๒๕๖๖ (บาท)	๒๕๖๗ (บาท)	๒๕๖๘ (บาท)	๒๕๖๙ (บาท)	๒๕๗๐ (บาท)			
๑๓๑	โครงการควบคุมโรคมาลาเรีย บ้านหล่าย หมู่ ๔ ต.ออย อ.ปง จ. พะเยา	เพื่อให้ประชาชนมีความรู้ความเข้าใจและเฝ้าระวัง ป้องกัน ควบคุมและกำจัดโรคไข้มาลาเรีย	ผู้เข้าร่วมโครงการ จำนวน ๑๐๐ คน	๒๐,๐๐๐	๒๐,๐๐๐	๒๐,๐๐๐	๒๐,๐๐๐	๒๐,๐๐๐	ผู้เข้าร่วมโครงการ ร้อยละ ๘๐	ประชาชนมีความรู้ความเข้าใจในการป้องกันตนเองและครอบครัว สามารถลดการแพร่ระบาดของยุงก้นปล่องที่เป็นพาหะนำโรคมาลาเรียได้	สำนักปลัด
๑๓๒	โครงการควบคุมโรคมาลาเรีย บ้านต้นฝาง หมู่ ๕ ต.ออย อ.ปง จ. พะเยา	เพื่อให้ประชาชนมีความรู้ความเข้าใจและเฝ้าระวัง ป้องกัน ควบคุมและกำจัดโรคไข้มาลาเรีย	ผู้เข้าร่วมโครงการ จำนวน ๑๐๐ คน	๒๐,๐๐๐	๒๐,๐๐๐	๒๐,๐๐๐	๒๐,๐๐๐	๒๐,๐๐๐	ผู้เข้าร่วมโครงการ ร้อยละ ๘๐	ประชาชนมีความรู้ความเข้าใจในการป้องกันตนเองและครอบครัว สามารถลดการแพร่ระบาดของยุงก้นปล่องที่เป็นพาหะนำโรคมาลาเรียได้	สำนักปลัด
๑๓๓	โครงการควบคุมโรคมาลาเรีย บ้านหลวง หมู่ ๖ ต.ออย อ.ปง จ.พะเยา	เพื่อให้ประชาชนมีความรู้ความเข้าใจและเฝ้าระวัง ป้องกัน ควบคุมและกำจัดโรคไข้มาลาเรีย	ผู้เข้าร่วมโครงการ จำนวน ๑๐๐ คน	๒๐,๐๐๐	๒๐,๐๐๐	๒๐,๐๐๐	๒๐,๐๐๐	๒๐,๐๐๐	ผู้เข้าร่วมโครงการ ร้อยละ ๘๐	ประชาชนมีความรู้ความเข้าใจในการป้องกันตนเองและครอบครัว สามารถลดการแพร่ระบาดของยุงก้นปล่องที่เป็นพาหะนำโรคมาลาเรียได้	สำนักปลัด

๑.๑ กลยุทธ์ส่งเสริมงานด้านสาธารณสุข สุขภาวะและสุขภาพที่ดีของประชาชน ตลอดจนสนับสนุนวัสดุอุปกรณ์ทางการแพทย์ที่จำเป็นเพื่อป้องกันเชื้อไวรัสโคโรน่า (โควิด-๑๙) และเชื้อโรคไวรัสต่าง ๆ

(๑) แผนงานสาธารณสุข

ที่	โครงการ	วัตถุประสงค์	เป้าหมาย (ผลผลิตของโครงการ)	งบประมาณ					ตัวชี้วัด (KPI)	ผลที่คาดว่าจะได้รับ	หน่วยงานรับผิดชอบหลัก
				๒๕๖๖ (บาท)	๒๕๖๗ (บาท)	๒๕๖๘ (บาท)	๒๕๖๙ (บาท)	๒๕๗๐ (บาท)			
๑๓๔	โครงการควบคุมโรคมาลาเรีย บ้านฝายแก้ว หมู่ ๗ ต.ออย อ.ปง จ.พะเยา	เพื่อให้ประชาชนมีความรู้ความเข้าใจและเฝ้าระวังป้องกัน ควบคุมและกำจัดโรคไข้มาลาเรีย	ผู้เข้าร่วมโครงการ จำนวน ๑๐๐ คน	๒๐,๐๐๐	๒๐,๐๐๐	๒๐,๐๐๐	๒๐,๐๐๐	๒๐,๐๐๐	ผู้เข้าร่วมโครงการ ร้อยละ ๘๐	ประชาชนมีความรู้ความเข้าใจในการป้องกันตนเองและครอบครัว สามารถลดการแพร่ระบาดของยุงก้นปล่องที่เป็นพาหะนำโรคมาลาเรียได้	สำนักปลัด
๑๓๕	โครงการควบคุมโรคมาลาเรีย บ้านป่าแพะ หมู่ ๘ ต.ออย อ.ปง จ.พะเยา	เพื่อให้ประชาชนมีความรู้ความเข้าใจและเฝ้าระวังป้องกัน ควบคุมและกำจัดโรคไข้มาลาเรีย	ผู้เข้าร่วมโครงการ จำนวน ๑๐๐ คน	๒๐,๐๐๐	๒๐,๐๐๐	๒๐,๐๐๐	๒๐,๐๐๐	๒๐,๐๐๐	ผู้เข้าร่วมโครงการ ร้อยละ ๘๐	ประชาชนมีความรู้ความเข้าใจในการป้องกันตนเองและครอบครัว สามารถลดการแพร่ระบาดของยุงก้นปล่องที่เป็นพาหะนำโรคมาลาเรียได้	สำนักปลัด
๑๓๖	โครงการควบคุมโรคมาลาเรีย บ้านแม่ทาย หมู่ ๙ ต.ออย อ.ปง จ.พะเยา	เพื่อให้ประชาชนมีความรู้ความเข้าใจและเฝ้าระวังป้องกัน ควบคุมและกำจัดโรคไข้มาลาเรีย	ผู้เข้าร่วมโครงการ จำนวน ๑๐๐ คน	๒๐,๐๐๐	๒๐,๐๐๐	๒๐,๐๐๐	๒๐,๐๐๐	๒๐,๐๐๐	ผู้เข้าร่วมโครงการ ร้อยละ ๘๐	ประชาชนมีความรู้ความเข้าใจในการป้องกันตนเองและครอบครัว สามารถลดการแพร่ระบาดของยุงก้นปล่องที่เป็นพาหะนำโรคมาลาเรียได้	สำนักปลัด

๑.๑ กลยุทธ์ส่งเสริมงานด้านสาธารณสุข สุขภาวะและสุขภาพที่ดีของประชาชน ตลอดจนสนับสนุนวัสดุอุปกรณ์ทางการแพทย์ที่จำเป็นเพื่อป้องกันเชื้อไวรัสโคโรน่า (โควิด-๑๙) และเชื้อโรคไวรัสต่าง ๆ

(๓) แผนงานสาธารณสุข

ที่	โครงการ	วัตถุประสงค์	เป้าหมาย (ผลผลิตของโครงการ)	งบประมาณ					ตัวชี้วัด (KPI)	ผลที่คาดว่าจะได้รับ	หน่วยงานรับผิดชอบหลัก
				๒๕๖๖ (บาท)	๒๕๖๗ (บาท)	๒๕๖๘ (บาท)	๒๕๖๙ (บาท)	๒๕๗๐ (บาท)			
๑๓๗	โครงการควบคุมโรคมาลาเรีย บ้านหนองขวาง หมู่ ๑๐ ต.ออย อ.ปง จ.พะเยา	เพื่อให้ประชาชนมีความรู้ความเข้าใจและเฝ้าระวังป้องกัน ควบคุมและกำจัดโรคไข้มาลาเรีย	ผู้เข้าร่วมโครงการ จำนวน ๑๐๐ คน	๒๐,๐๐๐	๒๐,๐๐๐	๒๐,๐๐๐	๒๐,๐๐๐	๒๐,๐๐๐	ผู้เข้าร่วมโครงการ ร้อยละ ๘๐	ประชาชนมีความรู้ความเข้าใจในการป้องกันตนเองและครอบครัว สามารถลดการแพร่ระบาดของยุงก้นปล่องที่เป็นพาหะนำโรคมาลาเรียได้	สำนักปลัด
๑๓๘	โครงการควบคุมโรคมาลาเรีย บ้านหล่ายใหม่ หมู่ ๑๑ ต.ออย อ.ปง จ.พะเยา	เพื่อให้ประชาชนมีความรู้ความเข้าใจและเฝ้าระวังป้องกัน ควบคุมและกำจัดโรคไข้มาลาเรีย	ผู้เข้าร่วมโครงการ จำนวน ๑๐๐ คน	๒๐,๐๐๐	๒๐,๐๐๐	๒๐,๐๐๐	๒๐,๐๐๐	๒๐,๐๐๐	ผู้เข้าร่วมโครงการ ร้อยละ ๘๐	ประชาชนมีความรู้ความเข้าใจในการป้องกันตนเองและครอบครัว สามารถลดการแพร่ระบาดของยุงก้นปล่องที่เป็นพาหะนำโรคมาลาเรียได้	สำนักปลัด
๑๓๙	โครงการควบคุมโรคมาลาเรีย บ้านดอนทอง หมู่ ๑๒ ต.ออย อ.ปง จ.พะเยา	เพื่อให้ประชาชนมีความรู้ความเข้าใจและเฝ้าระวังป้องกัน ควบคุมและกำจัดโรคไข้มาลาเรีย	ผู้เข้าร่วมโครงการ จำนวน ๑๐๐ คน	๒๐,๐๐๐	๒๐,๐๐๐	๒๐,๐๐๐	๒๐,๐๐๐	๒๐,๐๐๐	ผู้เข้าร่วมโครงการ ร้อยละ ๘๐	ประชาชนมีความรู้ความเข้าใจในการป้องกันตนเองและครอบครัว สามารถลดการแพร่ระบาดของยุงก้นปล่องที่เป็นพาหะนำโรคมาลาเรียได้	สำนักปลัด

๓.๑ กลยุทธ์ส่งเสริมงานด้านสาธารณสุข สุขภาวะและสุขภาพที่ดีของประชาชน ตลอดจนสนับสนุนวัสดุอุปกรณ์ทางการแพทย์ที่จำเป็นเพื่อป้องกันเชื้อไวรัสโคโรน่า (โควิด-๑๙) และเชื้อโรคไวรัสต่าง ๆ

(๑) แผนงานสาธารณสุข

ที่	โครงการ	วัตถุประสงค์	เป้าหมาย (ผลผลิตของโครงการ)	งบประมาณ					ตัวชี้วัด (KPI)	ผลที่คาดว่าจะได้รับ	หน่วยงานรับผิดชอบหลัก
				๒๕๖๖ (บาท)	๒๕๖๗ (บาท)	๒๕๖๘ (บาท)	๒๕๖๙ (บาท)	๒๕๗๐ (บาท)			
๑๔๐	โครงการควบคุมโรคมาลาเรีย บ้านดอนเจริญ หมู่ ๑๓ ต.ออย อ.ปง จ.พะเยา	เพื่อให้ประชาชนมีความรู้ความเข้าใจและเฝ้าระวังป้องกัน ควบคุมและกำจัดโรคไข้มาลาเรีย	ผู้เข้าร่วมโครงการ จำนวน ๑๐๐ คน	๒๐,๐๐๐	๒๐,๐๐๐	๒๐,๐๐๐	๒๐,๐๐๐	๒๐,๐๐๐	ผู้เข้าร่วมโครงการ ร้อยละ ๘๐	ประชาชนมีความรู้ความเข้าใจในการป้องกันตนเองและครอบครัว สามารถลดการแพร่ระบาดของยุงกันปล่อง ที่เป็นพาหะนำโรคมาลาเรียได้	สำนักปลัด
๑๔๑	โครงการควบคุมโรคมาลาเรีย บ้านดอนไชยป่าแขม หมู่ ๑๔ ต.ออย อ.ปง จ.พะเยา	เพื่อให้ประชาชนมีความรู้ความเข้าใจและเฝ้าระวังป้องกัน ควบคุมและกำจัดโรคไข้มาลาเรีย	ผู้เข้าร่วมโครงการ จำนวน ๑๐๐ คน	๒๐,๐๐๐	๒๐,๐๐๐	๒๐,๐๐๐	๒๐,๐๐๐	๒๐,๐๐๐	ผู้เข้าร่วมโครงการ ร้อยละ ๘๐	ประชาชนมีความรู้ความเข้าใจในการป้องกันตนเองและครอบครัว สามารถลดการแพร่ระบาดของยุงกันปล่อง ที่เป็นพาหะนำโรคมาลาเรียได้	สำนักปลัด
๑๔๒	โครงการพัฒนาระบบสุขาภิบาลในโรงเรียนและชุมชน บ้านดอนเงิน หมู่ ๑ ต.ออย อ.ปง จ.พะเยา	เพื่อให้การจัดการสุขาภิบาลอาหาร น้ำ สิ่งแวดล้อม ให้มีคุณภาพและเหมาะสมกับบริบทของพื้นที่	ผู้เข้าร่วมโครงการ จำนวน ๑๐๐ คน	๒๐,๐๐๐	๒๐,๐๐๐	๒๐,๐๐๐	๒๐,๐๐๐	๒๐,๐๐๐	ผู้เข้าร่วมโครงการ ร้อยละ ๘๐	ประชาชนมีสุขาภิบาลอาหาร น้ำ สิ่งแวดล้อม ที่มีคุณภาพเพิ่มขึ้น	สำนักปลัด
๑๔๓	โครงการพัฒนาระบบสุขาภิบาลในโรงเรียนและชุมชน บ้านดอนแก้ว หมู่ ๒ ต.ออย อ.ปง จ.พะเยา	เพื่อให้การจัดการสุขาภิบาลอาหาร น้ำ สิ่งแวดล้อม ให้มีคุณภาพและเหมาะสมกับบริบทของพื้นที่	ผู้เข้าร่วมโครงการ จำนวน ๑๐๐ คน	๒๐,๐๐๐	๒๐,๐๐๐	๒๐,๐๐๐	๒๐,๐๐๐	๒๐,๐๐๐	ผู้เข้าร่วมโครงการ ร้อยละ ๘๐	ประชาชนมีสุขาภิบาลอาหาร น้ำ สิ่งแวดล้อม ที่มีคุณภาพเพิ่มขึ้น	สำนักปลัด

๓.๑ กลยุทธ์ส่งเสริมงานด้านสาธารณสุข สุขภาวะและสุขภาพที่ดีของประชาชน ตลอดจนสนับสนุนวัสดุอุปกรณ์ทางการแพทย์ที่จำเป็นเพื่อป้องกันเชื้อไวรัสโคโรน่า (โควิด-๑๙) และเชื้อโรคไวรัสต่าง ๆ

(๑) แผนงานสาธารณสุข

ที่	โครงการ	วัตถุประสงค์	เป้าหมาย (ผลผลิตของโครงการ)	งบประมาณ					ตัวชี้วัด (KPI)	ผลที่คาดว่าจะได้รับ	หน่วยงานรับผิดชอบหลัก
				๒๕๖๖ (บาท)	๒๕๖๗ (บาท)	๒๕๖๘ (บาท)	๒๕๖๙ (บาท)	๒๕๗๐ (บาท)			
๑๔๔	โครงการพัฒนาระบบสุขาภิบาลในโรงเรียนและชุมชน บ้านดอนไชย ป่าแขม หมู่ ๑ ต.ออย อ.ปง จ.พะเยา	เพื่อให้การจัดการสุขาภิบาลอาหาร น้ำ สิ่งแวดล้อม ให้มีคุณภาพและเหมาะสมกับบริบทของพื้นที่	ผู้เข้าร่วมโครงการ จำนวน ๑๐๐ คน	๒๐,๐๐๐	๒๐,๐๐๐	๒๐,๐๐๐	๒๐,๐๐๐	๒๐,๐๐๐	ผู้เข้าร่วมโครงการร้อยละ ๘๐	ประชาชนมีสุขาภิบาลอาหาร น้ำ สิ่งแวดล้อม ที่มีคุณภาพเพิ่มขึ้น	สำนักปลัด
๑๔๕	โครงการพัฒนาระบบสุขาภิบาลในโรงเรียนและชุมชน บ้านหล่าย หมู่ ๔ ต.ออย อ.ปง จ.พะเยา	เพื่อให้การจัดการสุขาภิบาลอาหาร น้ำ สิ่งแวดล้อม ให้มีคุณภาพและเหมาะสมกับบริบทของพื้นที่	ผู้เข้าร่วมโครงการ จำนวน ๑๐๐ คน	๒๐,๐๐๐	๒๐,๐๐๐	๒๐,๐๐๐	๒๐,๐๐๐	๒๐,๐๐๐	ผู้เข้าร่วมโครงการร้อยละ ๘๐	ประชาชนมีสุขาภิบาลอาหาร น้ำ สิ่งแวดล้อม ที่มีคุณภาพเพิ่มขึ้น	สำนักปลัด
๑๔๖	โครงการพัฒนาระบบสุขาภิบาลในโรงเรียนและชุมชน บ้านต้นฝาง หมู่ ๕ ต.ออย อ.ปง จ.พะเยา	เพื่อให้การจัดการสุขาภิบาลอาหาร น้ำ สิ่งแวดล้อม ให้มีคุณภาพและเหมาะสมกับบริบทของพื้นที่	ผู้เข้าร่วมโครงการ จำนวน ๑๐๐ คน	๒๐,๐๐๐	๒๐,๐๐๐	๒๐,๐๐๐	๒๐,๐๐๐	๒๐,๐๐๐	ผู้เข้าร่วมโครงการร้อยละ ๘๐	ประชาชนมีสุขาภิบาลอาหาร น้ำ สิ่งแวดล้อม ที่มีคุณภาพเพิ่มขึ้น	สำนักปลัด
๑๔๗	โครงการพัฒนาระบบสุขาภิบาลในโรงเรียนและชุมชน บ้านหลวง หมู่ ๖ ต.ออย อ.ปง จ.พะเยา	เพื่อให้การจัดการสุขาภิบาลอาหาร น้ำ สิ่งแวดล้อม ให้มีคุณภาพและเหมาะสมกับบริบทของพื้นที่	ผู้เข้าร่วมโครงการ จำนวน ๑๐๐ คน	๒๐,๐๐๐	๒๐,๐๐๐	๒๐,๐๐๐	๒๐,๐๐๐	๒๐,๐๐๐	ผู้เข้าร่วมโครงการร้อยละ ๘๐	ประชาชนมีสุขาภิบาลอาหาร น้ำ สิ่งแวดล้อม ที่มีคุณภาพเพิ่มขึ้น	สำนักปลัด

๑.๑ กลยุทธ์ส่งเสริมงานด้านสาธารณสุข สุขภาวะและสุขภาพที่ดีของประชาชน ตลอดจนสนับสนุนวัสดุอุปกรณ์ทางการแพทย์ที่จำเป็นเพื่อป้องกันเชื้อไวรัสโคโรน่า (โควิด-๑๙) และเชื้อโรคไวรัสต่าง ๆ

(๑) แผนงานสาธารณสุข

ที่	โครงการ	วัตถุประสงค์	เป้าหมาย (ผลผลิตของโครงการ)	งบประมาณ					ตัวชี้วัด (KPI)	ผลที่คาดว่าจะได้รับ	หน่วยงานรับผิดชอบหลัก
				๒๕๖๖ (บาท)	๒๕๖๗ (บาท)	๒๕๖๘ (บาท)	๒๕๖๙ (บาท)	๒๕๗๐ (บาท)			
๑๔๘	โครงการพัฒนาระบบสุขาภิบาลในโรงเรียนและชุมชน บ้านฝายแก้ว หมู่ ๗ ต.ออย อ.ปง จ.พะเยา	เพื่อให้การจัดการสุขาภิบาลอาหาร น้ำ สิ่งแวดล้อม ให้มีคุณภาพและเหมาะสมกับบริบทของพื้นที่	ผู้เข้าร่วมโครงการ จำนวน ๑๐๐ คน	๒๐,๐๐๐	๒๐,๐๐๐	๒๐,๐๐๐	๒๐,๐๐๐	๒๐,๐๐๐	ผู้เข้าร่วมโครงการร้อยละ ๘๐	ประชาชนมีสุขาภิบาลอาหาร น้ำ สิ่งแวดล้อม ที่มีคุณภาพเพิ่มขึ้น	สำนักปลัด
๑๔๙	โครงการพัฒนาระบบสุขาภิบาลในโรงเรียนและชุมชน บ้านป่าแพะ หมู่ ๘ ต.ออย อ.ปง จ.พะเยา	เพื่อให้การจัดการสุขาภิบาลอาหาร น้ำ สิ่งแวดล้อม ให้มีคุณภาพและเหมาะสมกับบริบทของพื้นที่	ผู้เข้าร่วมโครงการ จำนวน ๑๐๐ คน	๒๐,๐๐๐	๒๐,๐๐๐	๒๐,๐๐๐	๒๐,๐๐๐	๒๐,๐๐๐	ผู้เข้าร่วมโครงการร้อยละ ๘๐	ประชาชนมีสุขาภิบาลอาหาร น้ำ สิ่งแวดล้อม ที่มีคุณภาพเพิ่มขึ้น	สำนักปลัด
๑๕๐	โครงการพัฒนาระบบสุขาภิบาลในโรงเรียนและชุมชน บ้านแม่ทาย หมู่ ๙ ต.ออย อ.ปง จ.พะเยา	เพื่อให้การจัดการสุขาภิบาลอาหาร น้ำ สิ่งแวดล้อม ให้มีคุณภาพและเหมาะสมกับบริบทของพื้นที่	ผู้เข้าร่วมโครงการ จำนวน ๑๐๐ คน	๒๐,๐๐๐	๒๐,๐๐๐	๒๐,๐๐๐	๒๐,๐๐๐	๒๐,๐๐๐	ผู้เข้าร่วมโครงการร้อยละ ๘๐	ประชาชนมีสุขาภิบาลอาหาร น้ำ สิ่งแวดล้อม ที่มีคุณภาพเพิ่มขึ้น	สำนักปลัด
๑๕๑	โครงการพัฒนาระบบสุขาภิบาลในโรงเรียนและชุมชน บ้านหนองขวาง หมู่ ๑๐ ต.ออย อ.ปง จ.พะเยา	เพื่อให้การจัดการสุขาภิบาลอาหาร น้ำ สิ่งแวดล้อม ให้มีคุณภาพและเหมาะสมกับบริบทของพื้นที่	ผู้เข้าร่วมโครงการ จำนวน ๑๐๐ คน	๒๐,๐๐๐	๒๐,๐๐๐	๒๐,๐๐๐	๒๐,๐๐๐	๒๐,๐๐๐	ผู้เข้าร่วมโครงการร้อยละ ๘๐	ประชาชนมีสุขาภิบาลอาหาร น้ำ สิ่งแวดล้อม ที่มีคุณภาพเพิ่มขึ้น	สำนักปลัด

๑.๓ กลยุทธ์ส่งเสริมงานด้านสาธารณสุข สุขภาวะและสุขภาพที่ดีของประชาชน ตลอดจนสนับสนุนวัสดุอุปกรณ์ทางการแพทย์ที่จำเป็นเพื่อป้องกันเชื้อไวรัสโคโรน่า (โควิด-๑๙) และเชื้อโรคไวรัสต่าง ๆ

(๑) แผนงานสาธารณสุข

ที่	โครงการ	วัตถุประสงค์	เป้าหมาย (ผลผลิตของโครงการ)	งบประมาณ					ตัวชี้วัด (KPI)	ผลที่คาดว่าจะได้รับ	หน่วยงานรับผิดชอบหลัก
				๒๕๖๖ (บาท)	๒๕๖๗ (บาท)	๒๕๖๘ (บาท)	๒๕๖๙ (บาท)	๒๕๗๐ (บาท)			
๑๕๒	โครงการพัฒนาระบบสุขาภิบาลในโรงเรียนและชุมชน บ้านหล่ายใหม่ หมู่ ๑๑ ต.ออย อ.ปง จ.พะเยา	เพื่อให้การจัดการสุขาภิบาลอาหาร น้ำ สิ่งแวดล้อม ให้มีคุณภาพและเหมาะสมกับบริบทของพื้นที่	ผู้เข้าร่วมโครงการ จำนวน ๑๐๐ คน	๒๐,๐๐๐	๒๐,๐๐๐	๒๐,๐๐๐	๒๐,๐๐๐	๒๐,๐๐๐	ผู้เข้าร่วมโครงการร้อยละ ๘๐	ประชาชนมีสุขาภิบาลอาหาร น้ำ สิ่งแวดล้อม ที่มีคุณภาพเพิ่มขึ้น	สำนักปลัด
๑๕๓	โครงการพัฒนาระบบสุขาภิบาลในโรงเรียนและชุมชน บ้านดอนทอง หมู่ ๑๒ ต.ออย อ.ปง จ.พะเยา	เพื่อให้การจัดการสุขาภิบาลอาหาร น้ำ สิ่งแวดล้อม ให้มีคุณภาพและเหมาะสมกับบริบทของพื้นที่	ผู้เข้าร่วมโครงการ จำนวน ๑๐๐ คน	๒๐,๐๐๐	๒๐,๐๐๐	๒๐,๐๐๐	๒๐,๐๐๐	๒๐,๐๐๐	ผู้เข้าร่วมโครงการร้อยละ ๘๐	ประชาชนมีสุขาภิบาลอาหาร น้ำ สิ่งแวดล้อม ที่มีคุณภาพเพิ่มขึ้น	สำนักปลัด
๑๕๔	โครงการพัฒนาระบบสุขาภิบาลในโรงเรียนและชุมชน บ้านดอนเจริญ หมู่ ๑๓ ต.ออย อ.ปง จ.พะเยา	เพื่อให้การจัดการสุขาภิบาลอาหาร น้ำ สิ่งแวดล้อม ให้มีคุณภาพและเหมาะสมกับบริบทของพื้นที่	ผู้เข้าร่วมโครงการ จำนวน ๑๐๐ คน	๒๐,๐๐๐	๒๐,๐๐๐	๒๐,๐๐๐	๒๐,๐๐๐	๒๐,๐๐๐	ผู้เข้าร่วมโครงการร้อยละ ๘๐	ประชาชนมีสุขาภิบาลอาหาร น้ำ สิ่งแวดล้อม ที่มีคุณภาพเพิ่มขึ้น	สำนักปลัด
๑๕๕	โครงการพัฒนาระบบสุขาภิบาลในโรงเรียนและชุมชน หมู่ ๑๔ ต.ออย อ.ปง จ.พะเยา	เพื่อให้การจัดการสุขาภิบาลอาหาร น้ำ สิ่งแวดล้อม ให้มีคุณภาพและเหมาะสมกับบริบทของพื้นที่	ผู้เข้าร่วมโครงการ จำนวน ๑๐๐ คน	๒๐,๐๐๐	๒๐,๐๐๐	๒๐,๐๐๐	๒๐,๐๐๐	๒๐,๐๐๐	ผู้เข้าร่วมโครงการร้อยละ ๘๐	ประชาชนมีสุขาภิบาลอาหาร น้ำ สิ่งแวดล้อม ที่มีคุณภาพเพิ่มขึ้น	สำนักปลัด
๑๕๖	โครงการตรวจสุขภาพเคลื่อนที่ บ้านดอนเงิน หมู่ ๑ ต.ออย อ.ปง จ.พะเยา	เพื่อตรวจสุขภาพเชิงรุก มีการตรวจคัดกรองและประเมินความเสี่ยงด้านสุขภาพของประชาชน	ผู้เข้าร่วมโครงการ จำนวน ๑๐๐ คน	๒๐,๐๐๐	๒๐,๐๐๐	๒๐,๐๐๐	๒๐,๐๐๐	๒๐,๐๐๐	ผู้เข้าร่วมโครงการร้อยละ ๘๐	ประชาชนเกิดความตื่นตัว ตระหนักถึงการดูแลสุขภาพตนเอง	สำนักปลัด

๑.๑ กลยุทธ์ส่งเสริมงานด้านสาธารณสุข สุขภาวะและสุขภาพที่ดีของประชาชน ตลอดจนสนับสนุนวัสดุอุปกรณ์ทางการแพทย์ที่จำเป็นเพื่อป้องกันเชื้อไวรัสโคโรน่า (โควิด-๑๙) และเชื้อโรคไวรัสต่าง ๆ

(๑) แผนงานสาธารณสุข

ที่	โครงการ	วัตถุประสงค์	เป้าหมาย (ผลผลิตของโครงการ)	งบประมาณ					ตัวชี้วัด (KPI)	ผลที่คาดว่าจะได้รับ	หน่วยงานรับผิดชอบหลัก
				๒๕๖๖ (บาท)	๒๕๖๗ (บาท)	๒๕๖๘ (บาท)	๒๕๖๙ (บาท)	๒๕๗๐ (บาท)			
๑๕๗	โครงการตรวจสุขภาพเคลื่อนที่ บ้านดอนแก้ว หมู่ ๒ ต.ออย อ.ปง จ.พะเยา	เพื่อตรวจสุขภาพเชิงรุก มีการตรวจคัดกรองและประเมินความเสี่ยงด้านสุขภาพของประชาชน	ผู้เข้าร่วมโครงการ จำนวน ๑๐๐ คน	๒๐,๐๐๐	๒๐,๐๐๐	๒๐,๐๐๐	๒๐,๐๐๐	๒๐,๐๐๐	ผู้เข้าร่วมโครงการ ร้อยละ ๘๐	ประชาชนเกิดความตื่นตัว ตระหนักถึงการดูแลสุขภาพตนเอง	สำนักปลัด
๑๕๘	โครงการตรวจสุขภาพเคลื่อนที่ บ้านดอนไชยป่าแขม หมู่ ๓ ต.ออย อ.ปง จ.พะเยา	เพื่อตรวจสุขภาพเชิงรุก มีการตรวจคัดกรองและประเมินความเสี่ยงด้านสุขภาพของประชาชน	ผู้เข้าร่วมโครงการ จำนวน ๑๐๐ คน	๒๐,๐๐๐	๒๐,๐๐๐	๒๐,๐๐๐	๒๐,๐๐๐	๒๐,๐๐๐	ผู้เข้าร่วมโครงการ ร้อยละ ๘๐	ประชาชนเกิดความตื่นตัว ตระหนักถึงการดูแลสุขภาพตนเอง	สำนักปลัด
๑๕๙	โครงการตรวจสุขภาพเคลื่อนที่ บ้านหล่าย หมู่ ๔ ต.ออย อ.ปง จ.พะเยา	เพื่อตรวจสุขภาพเชิงรุก มีการตรวจคัดกรองและประเมินความเสี่ยงด้านสุขภาพของประชาชน	ผู้เข้าร่วมโครงการ จำนวน ๑๐๐ คน	๒๐,๐๐๐	๒๐,๐๐๐	๒๐,๐๐๐	๒๐,๐๐๐	๒๐,๐๐๐	ผู้เข้าร่วมโครงการ ร้อยละ ๘๐	ประชาชนเกิดความตื่นตัว ตระหนักถึงการดูแลสุขภาพตนเอง	สำนักปลัด
๑๖๐	โครงการตรวจสุขภาพเคลื่อนที่ บ้านต้นผ่าง หมู่ ๕ ต.ออย อ.ปง จ.พะเยา	เพื่อตรวจสุขภาพเชิงรุก มีการตรวจคัดกรองและประเมินความเสี่ยงด้านสุขภาพของประชาชน	ผู้เข้าร่วมโครงการ จำนวน ๑๐๐ คน	๒๐,๐๐๐	๒๐,๐๐๐	๒๐,๐๐๐	๒๐,๐๐๐	๒๐,๐๐๐	ผู้เข้าร่วมโครงการ ร้อยละ ๘๐	ประชาชนเกิดความตื่นตัว ตระหนักถึงการดูแลสุขภาพตนเอง	สำนักปลัด
๑๖๑	โครงการตรวจสุขภาพเคลื่อนที่ บ้านหลวง หมู่ ๖ ต.ออย อ.ปง จ.พะเยา	เพื่อตรวจสุขภาพเชิงรุก มีการตรวจคัดกรองและประเมินความเสี่ยงด้านสุขภาพของประชาชน	ผู้เข้าร่วมโครงการ จำนวน ๑๐๐ คน	๒๐,๐๐๐	๒๐,๐๐๐	๒๐,๐๐๐	๒๐,๐๐๐	๒๐,๐๐๐	ผู้เข้าร่วมโครงการ ร้อยละ ๘๐	ประชาชนเกิดความตื่นตัว ตระหนักถึงการดูแลสุขภาพตนเอง	สำนักปลัด
๑๖๒	โครงการตรวจสุขภาพเคลื่อนที่ บ้านฝายแก้ว หมู่ ๗ ต.ออย อ.ปง จ.พะเยา	เพื่อตรวจสุขภาพเชิงรุก มีการตรวจคัดกรองและประเมินความเสี่ยงด้านสุขภาพของประชาชน	ผู้เข้าร่วมโครงการ จำนวน ๑๐๐ คน	๒๐,๐๐๐	๒๐,๐๐๐	๒๐,๐๐๐	๒๐,๐๐๐	๒๐,๐๐๐	ผู้เข้าร่วมโครงการ ร้อยละ ๘๐	ประชาชนเกิดความตื่นตัว ตระหนักถึงการดูแลสุขภาพตนเอง	สำนักปลัด

๑.๑ กลยุทธ์ส่งเสริมงานด้านสาธารณสุข สุขภาวะและสุขภาพที่ดีของประชาชน ตลอดจนสนับสนุนวัสดุอุปกรณ์ทางการแพทย์ที่จำเป็นเพื่อป้องกันเชื้อไวรัสโคโรน่า (โควิด-๑๙) และเชื้อโรคไวรัสต่าง ๆ

(๑) แผนงานสาธารณสุข

ที่	โครงการ	วัตถุประสงค์	เป้าหมาย (ผลผลิตของโครงการ)	งบประมาณ					ตัวชี้วัด (KPI)	ผลที่คาดว่าจะได้รับ	หน่วยงานรับผิดชอบหลัก
				๒๕๖๖ (บาท)	๒๕๖๗ (บาท)	๒๕๖๘ (บาท)	๒๕๖๙ (บาท)	๒๕๗๐ (บาท)			
๑๖๓	โครงการตรวจสุขภาพเคลื่อนที่ บ้านป่าแพะ หมู่ ๘ ต.ออย อ.ปง จ.พะเยา	เพื่อตรวจสุขภาพเชิงรุก มีการตรวจคัดกรองและประเมินความเสี่ยงด้านสุขภาพของประชาชน	ผู้เข้าร่วมโครงการ จำนวน ๑๐๐ คน	๒๐,๐๐๐	๒๐,๐๐๐	๒๐,๐๐๐	๒๐,๐๐๐	๒๐,๐๐๐	ผู้เข้าร่วมโครงการ ร้อยละ ๘๐	ประชาชนเกิดความตื่นตัว ตระหนักถึงการดูแลสุขภาพตนเอง	สำนักปลัด
๑๖๔	โครงการตรวจสุขภาพเคลื่อนที่ บ้านแม่ทาย หมู่ ๙ ต.ออย อ.ปง จ.พะเยา	เพื่อตรวจสุขภาพเชิงรุก มีการตรวจคัดกรองและประเมินความเสี่ยงด้านสุขภาพของประชาชน	ผู้เข้าร่วมโครงการ จำนวน ๑๐๐ คน	๒๐,๐๐๐	๒๐,๐๐๐	๒๐,๐๐๐	๒๐,๐๐๐	๒๐,๐๐๐	ผู้เข้าร่วมโครงการ ร้อยละ ๘๐	ประชาชนเกิดความตื่นตัว ตระหนักถึงการดูแลสุขภาพตนเอง	สำนักปลัด
๑๖๕	โครงการตรวจสุขภาพเคลื่อนที่ บ้านหนองขวาง หมู่ ๑๐ ต.ออย อ.ปง จ.พะเยา	เพื่อตรวจสุขภาพเชิงรุก มีการตรวจคัดกรองและประเมินความเสี่ยงด้านสุขภาพของประชาชน	ผู้เข้าร่วมโครงการ จำนวน ๑๐๐ คน	๒๐,๐๐๐	๒๐,๐๐๐	๒๐,๐๐๐	๒๐,๐๐๐	๒๐,๐๐๐	ผู้เข้าร่วมโครงการ ร้อยละ ๘๐	ประชาชนเกิดความตื่นตัว ตระหนักถึงการดูแลสุขภาพตนเอง	สำนักปลัด
๑๖๖	โครงการตรวจสุขภาพเคลื่อนที่ บ้านหล่ายใหม่ หมู่ ๑๑ ต.ออย อ.ปง จ.พะเยา	เพื่อตรวจสุขภาพเชิงรุก มีการตรวจคัดกรองและประเมินความเสี่ยงด้านสุขภาพของประชาชน	ผู้เข้าร่วมโครงการ จำนวน ๑๐๐ คน	๒๐,๐๐๐	๒๐,๐๐๐	๒๐,๐๐๐	๒๐,๐๐๐	๒๐,๐๐๐	ผู้เข้าร่วมโครงการ ร้อยละ ๘๐	ประชาชนเกิดความตื่นตัว ตระหนักถึงการดูแลสุขภาพตนเอง	สำนักปลัด
๑๖๗	โครงการตรวจสุขภาพเคลื่อนที่ บ้านดอนทอง หมู่ ๑๒ ต.ออย อ.ปง จ.พะเยา	เพื่อตรวจสุขภาพเชิงรุก มีการตรวจคัดกรองและประเมินความเสี่ยงด้านสุขภาพของประชาชน	ผู้เข้าร่วมโครงการ จำนวน ๑๐๐ คน	๒๐,๐๐๐	๒๐,๐๐๐	๒๐,๐๐๐	๒๐,๐๐๐	๒๐,๐๐๐	ผู้เข้าร่วมโครงการ ร้อยละ ๘๐	ประชาชนเกิดความตื่นตัว ตระหนักถึงการดูแลสุขภาพตนเอง	สำนักปลัด
๑๖๘	โครงการตรวจสุขภาพเคลื่อนที่ บ้านดอนเจริญ หมู่ ๑๓ ต.ออย อ.ปง จ.พะเยา	เพื่อตรวจสุขภาพเชิงรุก มีการตรวจคัดกรองและประเมินความเสี่ยงด้านสุขภาพของประชาชน	ผู้เข้าร่วมโครงการ จำนวน ๑๐๐ คน	๒๐,๐๐๐	๒๐,๐๐๐	๒๐,๐๐๐	๒๐,๐๐๐	๒๐,๐๐๐	ผู้เข้าร่วมโครงการ ร้อยละ ๘๐	ประชาชนเกิดความตื่นตัว ตระหนักถึงการดูแลสุขภาพตนเอง	สำนักปลัด

๑.๑ กลยุทธ์ส่งเสริมงานด้านสาธารณสุข สุขภาวะและสุขภาพที่ดีของประชาชน ตลอดจนสนับสนุนวัสดุอุปกรณ์ทางการแพทย์ที่จำเป็นเพื่อป้องกันเชื้อไวรัสโคโรน่า (โควิด-๑๙) และเชื้อโรคไวรัสต่าง ๆ

(๑) แผนงานสาธารณสุข

ที่	โครงการ	วัตถุประสงค์	เป้าหมาย (ผลผลิตของโครงการ)	งบประมาณ					ตัวชี้วัด (KPI)	ผลที่คาดว่าจะได้รับ	หน่วยงานรับผิดชอบหลัก
				๒๕๖๖ (บาท)	๒๕๖๗ (บาท)	๒๕๖๘ (บาท)	๒๕๖๙ (บาท)	๒๕๗๐ (บาท)			
๑๖๙	โครงการตรวจสุขภาพเคลื่อนที่ บ้านดอนไชยป่าแขม หมู่ ๑๙ ต. ดอย อ.ปง จ.พะเยา	เพื่อตรวจสุขภาพเชิงรุก มีการตรวจคัดกรองและประเมินความเสี่ยงด้านสุขภาพของประชาชน	ผู้เข้าร่วมโครงการ จำนวน ๑๐๐ คน	๒๐,๐๐๐	๒๐,๐๐๐	๒๐,๐๐๐	๒๐,๐๐๐	๒๐,๐๐๐	ผู้เข้าร่วมโครงการ ร้อยละ ๘๐	ประชาชนเกิดความตื่นตัว ตระหนักถึงการดูแลสุขภาพตนเอง	สำนักปลัด
๑๗๐	โครงการช่วยลดการติดเอดส์จากแม่สู่ลูก บ้านดอนเงิน หมู่ ๑ ต. ออย อ.ปง จ.พะเยา	เพื่อให้ประชาชนมีความรู้ความเข้าใจ ช่วยลดการติดเชื้อเอชไอวีจากแม่สู่ลูก	ผู้เข้าร่วมโครงการ จำนวน ๑๐๐ คน	๒๐,๐๐๐	๒๐,๐๐๐	๒๐,๐๐๐	๒๐,๐๐๐	๒๐,๐๐๐	ผู้เข้าร่วมโครงการ ร้อยละ ๘๐	สามารถลดการติดเอดส์จากแม่สู่ลูกทำให้เกิดผลเสียต่อสุขภาพของหญิงระหว่างตั้งครรภ์และหลังคลอด	สำนักปลัด
๑๗๑	โครงการช่วยลดการติดเอดส์จากแม่สู่ลูก บ้านดอนแก้ว หมู่ ๒ ต.ออย อ.ปง จ.พะเยา	เพื่อให้ประชาชนมีความรู้ความเข้าใจ ช่วยลดการติดเชื้อเอชไอวีจากแม่สู่ลูก	ผู้เข้าร่วมโครงการ จำนวน ๑๐๐ คน	๒๐,๐๐๐	๒๐,๐๐๐	๒๐,๐๐๐	๒๐,๐๐๐	๒๐,๐๐๐	ผู้เข้าร่วมโครงการ ร้อยละ ๘๐	สามารถลดการติดเอดส์จากแม่สู่ลูกทำให้เกิดผลเสียต่อสุขภาพของหญิงระหว่างตั้งครรภ์และหลังคลอด	สำนักปลัด
๑๗๒	โครงการช่วยลดการติดเอดส์จากแม่สู่ลูก บ้านดอนไชยป่าแขม หมู่ ๓ ต.ออย อ.ปง จ.พะเยา	เพื่อให้ประชาชนมีความรู้ความเข้าใจ ช่วยลดการติดเชื้อเอชไอวีจากแม่สู่ลูก	ผู้เข้าร่วมโครงการ จำนวน ๑๐๐ คน	๒๐,๐๐๐	๒๐,๐๐๐	๒๐,๐๐๐	๒๐,๐๐๐	๒๐,๐๐๐	ผู้เข้าร่วมโครงการ ร้อยละ ๘๐	สามารถลดการติดเอดส์จากแม่สู่ลูกทำให้เกิดผลเสียต่อสุขภาพของหญิงระหว่างตั้งครรภ์และหลังคลอด	สำนักปลัด

๑.๑ กลยุทธ์ส่งเสริมงานด้านสาธารณสุข สุขภาวะและสุขภาพที่ดีของประชาชน ตลอดจนสนับสนุนวัสดุอุปกรณ์ทางการแพทย์ที่จำเป็นเพื่อป้องกันเชื้อไวรัสโคโรน่า (โควิด-๑๙) และเชื้อโรคไวรัสต่าง ๆ

(๑๑) แผนงานสาธารณสุข

ที่	โครงการ	วัตถุประสงค์	เป้าหมาย (ผลผลิตของโครงการ)	งบประมาณ					ตัวชี้วัด (KPI)	ผลที่คาดว่าจะได้รับ	หน่วยงานรับผิดชอบหลัก
				๒๕๖๖ (บาท)	๒๕๖๗ (บาท)	๒๕๖๘ (บาท)	๒๕๖๙ (บาท)	๒๕๗๐ (บาท)			
๑๗๓	โครงการช่วยลดการติดเอดส์จากแม่สู่ลูก บ้านหล่าย หมู่ ๔ ต.ออย อ.ปง จ.พะเยา	เพื่อให้ประชาชนมีความรู้ความเข้าใจ ช่วยลดการติดเชื้อเอชไอวีจากแม่สู่ลูก	ผู้เข้าร่วมโครงการ จำนวน ๑๐๐ คน	๒๐,๐๐๐	๒๐,๐๐๐	๒๐,๐๐๐	๒๐,๐๐๐	๒๐,๐๐๐	ผู้เข้าร่วมโครงการ ร้อยละ ๘๐	สามารถลดการติดเอดส์จากแม่สู่ลูกทำให้เกิดผลเสียต่อสุขภาพของหญิงระหว่างตั้งครรภ์และหลังคลอด	สำนักปลัด
๑๗๔	โครงการช่วยลดการติดเอดส์จากแม่สู่ลูก บ้านต้นฝาง หมู่ ๕ ต.ออย อ.ปง จ.พะเยา	เพื่อให้ประชาชนมีความรู้ความเข้าใจ ช่วยลดการติดเชื้อเอชไอวีจากแม่สู่ลูก	ผู้เข้าร่วมโครงการ จำนวน ๑๐๐ คน	๒๐,๐๐๐	๒๐,๐๐๐	๒๐,๐๐๐	๒๐,๐๐๐	๒๐,๐๐๐	ผู้เข้าร่วมโครงการ ร้อยละ ๘๐	สามารถลดการติดเอดส์จากแม่สู่ลูกทำให้เกิดผลเสียต่อสุขภาพของหญิงระหว่างตั้งครรภ์และหลังคลอด	สำนักปลัด
๑๗๕	โครงการช่วยลดการติดเอดส์จากแม่สู่ลูก บ้านหลวง หมู่ ๖ ต.ออย อ.ปง จ.พะเยา	เพื่อให้ประชาชนมีความรู้ความเข้าใจ ช่วยลดการติดเชื้อเอชไอวีจากแม่สู่ลูก	ผู้เข้าร่วมโครงการ จำนวน ๑๐๐ คน	๒๐,๐๐๐	๒๐,๐๐๐	๒๐,๐๐๐	๒๐,๐๐๐	๒๐,๐๐๐	ผู้เข้าร่วมโครงการ ร้อยละ ๘๐	สามารถลดการติดเอดส์จากแม่สู่ลูกทำให้เกิดผลเสียต่อสุขภาพของหญิงระหว่างตั้งครรภ์และหลังคลอด	สำนักปลัด
๑๗๖	โครงการช่วยลดการติดเอดส์จากแม่สู่ลูก บ้านฝายแก้ว หมู่ ๗ ต.ออย อ.ปง จ.พะเยา	เพื่อให้ประชาชนมีความรู้ความเข้าใจ ช่วยลดการติดเชื้อเอชไอวีจากแม่สู่ลูก	ผู้เข้าร่วมโครงการ จำนวน ๑๐๐ คน	๒๐,๐๐๐	๒๐,๐๐๐	๒๐,๐๐๐	๒๐,๐๐๐	๒๐,๐๐๐	ผู้เข้าร่วมโครงการ ร้อยละ ๘๐	สามารถลดการติดเอดส์จากแม่สู่ลูกทำให้เกิดผลเสียต่อสุขภาพของหญิงระหว่างตั้งครรภ์และหลังคลอด	สำนักปลัด

๑.๑ กลยุทธ์ส่งเสริมงานด้านสาธารณสุข สุขภาวะและสุขภาพที่ดีของประชาชน ตลอดจนสนับสนุนวัสดุอุปกรณ์ทางการแพทย์ที่จำเป็นเพื่อป้องกันเชื้อไวรัสโคโรน่า (โควิด-๑๙) และเชื้อโรคไวรัสต่าง ๆ

(๑) แผนงานสาธารณสุข

ที่	โครงการ	วัตถุประสงค์	เป้าหมาย (ผลผลิตของโครงการ)	งบประมาณ					ตัวชี้วัด (KPI)	ผลที่คาดว่าจะได้รับ	หน่วยงานรับผิดชอบหลัก
				๒๕๖๖ (บาท)	๒๕๖๗ (บาท)	๒๕๖๘ (บาท)	๒๕๖๙ (บาท)	๒๕๗๐ (บาท)			
๑๗๗	โครงการช่วยลดการติดเอดส์จากแม่สู่ลูก บ้านป่าแพะ หมู่ ๘ ต.ออย อ.ปง จ.พะเยา	เพื่อให้ประชาชนมีความรู้ความเข้าใจ ช่วยลดการติดเชื้อเอชไอวีจากแม่สู่ลูก	ผู้เข้าร่วมโครงการ จำนวน ๑๐๐ คน	๒๐,๐๐๐	๒๐,๐๐๐	๒๐,๐๐๐	๒๐,๐๐๐	๒๐,๐๐๐	ผู้เข้าร่วมโครงการร้อยละ ๘๐	สามารถลดการติดเอดส์จากแม่สู่ลูกทำให้เกิดผลเสียต่อสุขภาพของหญิงระหว่างตั้งครรภ์และหลังคลอด	สำนักปลัด
๑๗๘	โครงการช่วยลดการติดเอดส์จากแม่สู่ลูก บ้านแม่หาย หมู่ ๙ ต.ออย อ.ปง จ.พะเยา	เพื่อให้ประชาชนมีความรู้ความเข้าใจ ช่วยลดการติดเชื้อเอชไอวีจากแม่สู่ลูก	ผู้เข้าร่วมโครงการ จำนวน ๑๐๐ คน	๒๐,๐๐๐	๒๐,๐๐๐	๒๐,๐๐๐	๒๐,๐๐๐	๒๐,๐๐๐	ผู้เข้าร่วมโครงการร้อยละ ๘๐	สามารถลดการติดเอดส์จากแม่สู่ลูกทำให้เกิดผลเสียต่อสุขภาพของหญิงระหว่างตั้งครรภ์และหลังคลอด	สำนักปลัด
๑๗๙	โครงการช่วยลดการติดเอดส์จากแม่สู่ลูก บ้านหนองขวาง หมู่ ๑๐ ต.ออย อ.ปง จ.พะเยา	เพื่อให้ประชาชนมีความรู้ความเข้าใจ ช่วยลดการติดเชื้อเอชไอวีจากแม่สู่ลูก	ผู้เข้าร่วมโครงการ จำนวน ๑๐๐ คน	๒๐,๐๐๐	๒๐,๐๐๐	๒๐,๐๐๐	๒๐,๐๐๐	๒๐,๐๐๐	ผู้เข้าร่วมโครงการร้อยละ ๘๐	สามารถลดการติดเอดส์จากแม่สู่ลูกทำให้เกิดผลเสียต่อสุขภาพของหญิงระหว่างตั้งครรภ์และหลังคลอด	สำนักปลัด
๑๘๐	โครงการช่วยลดการติดเอดส์จากแม่สู่ลูก บ้านหล่ายใหม่ หมู่ ๑๑ ต.ออย อ.ปง จ.พะเยา	เพื่อให้ประชาชนมีความรู้ความเข้าใจ ช่วยลดการติดเชื้อเอชไอวีจากแม่สู่ลูก	ผู้เข้าร่วมโครงการ จำนวน ๑๐๐ คน	๒๐,๐๐๐	๒๐,๐๐๐	๒๐,๐๐๐	๒๐,๐๐๐	๒๐,๐๐๐	ผู้เข้าร่วมโครงการร้อยละ ๘๐	สามารถลดการติดเอดส์จากแม่สู่ลูกทำให้เกิดผลเสียต่อสุขภาพของหญิงระหว่างตั้งครรภ์และหลังคลอด	สำนักปลัด

๑.๑ กลยุทธ์ส่งเสริมงานด้านสาธารณสุข สุขภาวะและสุขภาพที่ดีของประชาชน ตลอดจนสนับสนุนวัสดุอุปกรณ์ทางการแพทย์ที่จำเป็นเพื่อป้องกันเชื้อไวรัสโคโรน่า (โควิด-๑๙) และเชื้อโรคไวรัสต่าง ๆ

(๑) แผนงานสาธารณสุข

ที่	โครงการ	วัตถุประสงค์	เป้าหมาย (ผลผลิตของโครงการ)	งบประมาณ					ตัวชี้วัด (KPI)	ผลที่คาดว่าจะได้รับ	หน่วยงานรับผิดชอบหลัก
				๒๕๖๖ (บาท)	๒๕๖๗ (บาท)	๒๕๖๘ (บาท)	๒๕๖๙ (บาท)	๒๕๗๐ (บาท)			
๑๘๑	โครงการช่วยลดการติดเอดส์จากแม่สู่ลูก บ้านดอนทอง หมู่ ๑๒ ต.ออย อ.ปง จ.พะเยา	เพื่อให้ประชาชนมีความรู้ความเข้าใจ ช่วยลดการติดเชื้อเอชไอวีจากแม่สู่ลูก	ผู้เข้าร่วมโครงการ จำนวน ๑๐๐ คน	๒๐,๐๐๐	๒๐,๐๐๐	๒๐,๐๐๐	๒๐,๐๐๐	๒๐,๐๐๐	ผู้เข้าร่วมโครงการ ร้อยละ ๘๐	สามารถลดการติดเอดส์จากแม่สู่ลูกทำให้เกิดผลเสียต่อสุขภาพของหญิงระหว่างตั้งครรภ์และหลังคลอด	สำนักปลัด
๑๘๒	โครงการช่วยลดการติดเอดส์จากแม่สู่ลูก บ้านดอนเจริญ หมู่ ๑๓ ต.ออย อ.ปง จ.พะเยา	เพื่อให้ประชาชนมีความรู้ความเข้าใจ ช่วยลดการติดเชื้อเอชไอวีจากแม่สู่ลูก	ผู้เข้าร่วมโครงการ จำนวน ๑๐๐ คน	๒๐,๐๐๐	๒๐,๐๐๐	๒๐,๐๐๐	๒๐,๐๐๐	๒๐,๐๐๐	ผู้เข้าร่วมโครงการ ร้อยละ ๘๐	สามารถลดการติดเอดส์จากแม่สู่ลูกทำให้เกิดผลเสียต่อสุขภาพของหญิงระหว่างตั้งครรภ์และหลังคลอด	สำนักปลัด
๑๘๓	โครงการช่วยลดการติดเอดส์จากแม่สู่ลูก บ้านดอนไชยป่าแขม หมู่ ๑๔ ต.ออย อ.ปง จ.พะเยา	เพื่อให้ประชาชนมีความรู้ความเข้าใจ ช่วยลดการติดเชื้อเอชไอวีจากแม่สู่ลูก	ผู้เข้าร่วมโครงการ จำนวน ๑๐๐ คน	๒๐,๐๐๐	๒๐,๐๐๐	๒๐,๐๐๐	๒๐,๐๐๐	๒๐,๐๐๐	ผู้เข้าร่วมโครงการ ร้อยละ ๘๐	สามารถลดการติดเอดส์จากแม่สู่ลูกทำให้เกิดผลเสียต่อสุขภาพของหญิงระหว่างตั้งครรภ์และหลังคลอด	สำนักปลัด
๑๘๔	โครงการรณรงค์และแก้ไขปัญหายาเสพติด To be number one บ้านดอนเว็น หมู่ ๑ ต.ออย อ.ปง จ.พะเยา	เพื่อเผยแพร่ความรู้เกี่ยวกับการป้องกันและแก้ไขปัญหายาเสพติดในกลุ่มประชาชนและเยาวชน	ผู้เข้าร่วมโครงการ จำนวน ๑๐๐ คน	๒๐,๐๐๐	๒๐,๐๐๐	๒๐,๐๐๐	๒๐,๐๐๐	๒๐,๐๐๐	ผู้เข้าร่วมโครงการ ร้อยละ ๘๐	สามารถสร้างภูมิคุ้มกันทางจิตใจในกับประชาชนและเยาวชนไม่ให้ยุ่งเกี่ยวกับยาเสพติด	สำนักปลัด

๑.๑ กลยุทธ์ส่งเสริมงานด้านสาธารณสุข สุขภาวะและสุขภาพที่ดีของประชาชน ตลอดจนสนับสนุนวัสดุอุปกรณ์ทางการแพทย์ที่จำเป็นเพื่อป้องกันเชื้อไวรัสโคโรน่า (โควิด-๑๙) และเชื้อโรคไวรัสต่าง ๆ

(๑) แผนงานสาธารณสุข

ที่	โครงการ	วัตถุประสงค์	เป้าหมาย (ผลผลิตของโครงการ)	งบประมาณ					ตัวชี้วัด (KPI)	ผลที่คาดว่าจะได้รับ	หน่วยงานรับผิดชอบหลัก
				๒๕๖๖ (บาท)	๒๕๖๗ (บาท)	๒๕๖๘ (บาท)	๒๕๖๙ (บาท)	๒๕๗๐ (บาท)			
๑๘๕	โครงการรณรงค์และแก้ไขปัญหายาเสพติด To be number one บ้านดอนแก้ว หมู่ ๒ ต.ออย อ.ปง จ.พะเยา	เพื่อเผยแพร่ความรู้เกี่ยวกับการป้องกันและแก้ไขปัญหายาเสพติดในกลุ่มประชาชนและเยาวชน	ผู้เข้าร่วมโครงการ จำนวน ๑๐๐ คน	๒๐,๐๐๐	๒๐,๐๐๐	๒๐,๐๐๐	๒๐,๐๐๐	๒๐,๐๐๐	ผู้เข้าร่วมโครงการ ร้อยละ ๘๐	สามารถสร้างภูมิคุ้มกันทางจิตใจในกับประชาชนและเยาวชนไม่ให้ยุ่งเกี่ยวกับยาเสพติด	สำนักปลัด
๑๘๖	โครงการรณรงค์และแก้ไขปัญหายาเสพติด To be number one บ้านดอนไชยป่าแขม หมู่ ๓ ต.ออย อ.ปง จ.พะเยา	เพื่อเผยแพร่ความรู้เกี่ยวกับการป้องกันและแก้ไขปัญหายาเสพติดในกลุ่มประชาชนและเยาวชน	ผู้เข้าร่วมโครงการ จำนวน ๑๐๐ คน	๒๐,๐๐๐	๒๐,๐๐๐	๒๐,๐๐๐	๒๐,๐๐๐	๒๐,๐๐๐	ผู้เข้าร่วมโครงการ ร้อยละ ๘๐	สามารถสร้างภูมิคุ้มกันทางจิตใจในกับประชาชนและเยาวชนไม่ให้ยุ่งเกี่ยวกับยาเสพติด	สำนักปลัด
๑๘๗	โครงการรณรงค์และแก้ไขปัญหายาเสพติด To be number one บ้านหล่าย หมู่ ๔ ต.ออย อ.ปง จ.พะเยา	เพื่อเผยแพร่ความรู้เกี่ยวกับการป้องกันและแก้ไขปัญหายาเสพติดในกลุ่มประชาชนและเยาวชน	ผู้เข้าร่วมโครงการ จำนวน ๑๐๐ คน	๒๐,๐๐๐	๒๐,๐๐๐	๒๐,๐๐๐	๒๐,๐๐๐	๒๐,๐๐๐	ผู้เข้าร่วมโครงการ ร้อยละ ๘๐	สามารถสร้างภูมิคุ้มกันทางจิตใจในกับประชาชนและเยาวชนไม่ให้ยุ่งเกี่ยวกับยาเสพติด	สำนักปลัด
๑๘๘	โครงการรณรงค์และแก้ไขปัญหายาเสพติด To be number one บ้านต้นผ่าง หมู่ ๕ ต.ออย อ.ปง จ.พะเยา	เพื่อเผยแพร่ความรู้เกี่ยวกับการป้องกันและแก้ไขปัญหายาเสพติดในกลุ่มประชาชนและเยาวชน	ผู้เข้าร่วมโครงการ จำนวน ๑๐๐ คน	๒๐,๐๐๐	๒๐,๐๐๐	๒๐,๐๐๐	๒๐,๐๐๐	๒๐,๐๐๐	ผู้เข้าร่วมโครงการ ร้อยละ ๘๐	สามารถสร้างภูมิคุ้มกันทางจิตใจในกับประชาชนและเยาวชนไม่ให้ยุ่งเกี่ยวกับยาเสพติด	สำนักปลัด

๑.๑ กลยุทธ์ส่งเสริมงานด้านสาธารณสุข สุขภาวะและสุขภาพที่ดีของประชาชน ตลอดจนสนับสนุนวัสดุอุปกรณ์ทางการแพทย์ที่จำเป็นเพื่อป้องกันเชื้อไวรัสโคโรน่า (โควิด-๑๙) และเชื้อโรคไวรัสต่าง ๆ

(๑) แผนงานสาธารณสุข

ที่	โครงการ	วัตถุประสงค์	เป้าหมาย (ผลผลิตของโครงการ)	งบประมาณ					ตัวชี้วัด (KPI)	ผลที่คาดว่าจะได้รับ	หน่วยงานรับผิดชอบหลัก
				๒๕๖๖ (บาท)	๒๕๖๗ (บาท)	๒๕๖๘ (บาท)	๒๕๖๙ (บาท)	๒๕๗๐ (บาท)			
๑๘๙	โครงการรณรงค์และแก้ไขปัญหายาเสพติด To be number one บ้านหลวง หมู่ ๖ ต.ออย อ.ปง จ.พะเยา	เพื่อเผยแพร่ความรู้เกี่ยวกับการป้องกันและแก้ไขปัญหายาเสพติดในกลุ่มประชาชนและเยาวชน	ผู้เข้าร่วมโครงการ จำนวน ๑๐๐ คน	๒๐,๐๐๐	๒๐,๐๐๐	๒๐,๐๐๐	๒๐,๐๐๐	๒๐,๐๐๐	ผู้เข้าร่วมโครงการร้อยละ ๘๐	สามารถสร้างภูมิคุ้มกันทางจิตใจในกับประชาชนและเยาวชนไม่ให้ยุ่งเกี่ยวกับยาเสพติด	สำนักปลัด
๑๙๐	โครงการรณรงค์และแก้ไขปัญหายาเสพติด To be number one บ้านฝายแก้ว หมู่ ๗ ต.ออย อ.ปง จ.พะเยา	เพื่อเผยแพร่ความรู้เกี่ยวกับการป้องกันและแก้ไขปัญหายาเสพติดในกลุ่มประชาชนและเยาวชน	ผู้เข้าร่วมโครงการ จำนวน ๑๐๐ คน	๒๐,๐๐๐	๒๐,๐๐๐	๒๐,๐๐๐	๒๐,๐๐๐	๒๐,๐๐๐	ผู้เข้าร่วมโครงการร้อยละ ๘๐	สามารถสร้างภูมิคุ้มกันทางจิตใจในกับประชาชนและเยาวชนไม่ให้ยุ่งเกี่ยวกับยาเสพติด	สำนักปลัด
๑๙๑	โครงการรณรงค์และแก้ไขปัญหายาเสพติด To be number one บ้านป่าแพะ หมู่ ๘ ต.ออย อ.ปง จ.พะเยา	เพื่อเผยแพร่ความรู้เกี่ยวกับการป้องกันและแก้ไขปัญหายาเสพติดในกลุ่มประชาชนและเยาวชน	ผู้เข้าร่วมโครงการ จำนวน ๑๐๐ คน	๒๐,๐๐๐	๒๐,๐๐๐	๒๐,๐๐๐	๒๐,๐๐๐	๒๐,๐๐๐	ผู้เข้าร่วมโครงการร้อยละ ๘๐	สามารถสร้างภูมิคุ้มกันทางจิตใจในกับประชาชนและเยาวชนไม่ให้ยุ่งเกี่ยวกับยาเสพติด	สำนักปลัด
๑๙๒	โครงการรณรงค์และแก้ไขปัญหายาเสพติด To be number one บ้านแม่หาย หมู่ ๙ ต.ออย อ.ปง จ.พะเยา	เพื่อเผยแพร่ความรู้เกี่ยวกับการป้องกันและแก้ไขปัญหายาเสพติดในกลุ่มประชาชนและเยาวชน	ผู้เข้าร่วมโครงการ จำนวน ๑๐๐ คน	๒๐,๐๐๐	๒๐,๐๐๐	๒๐,๐๐๐	๒๐,๐๐๐	๒๐,๐๐๐	ผู้เข้าร่วมโครงการร้อยละ ๘๐	สามารถสร้างภูมิคุ้มกันทางจิตใจในกับประชาชนและเยาวชนไม่ให้ยุ่งเกี่ยวกับยาเสพติด	สำนักปลัด

๑.๑ กลยุทธ์ส่งเสริมงานด้านสาธารณสุข สุขภาวะและสุขภาพที่ดีของประชาชน ตลอดจนสนับสนุนวัสดุอุปกรณ์ทางการแพทย์ที่จำเป็นเพื่อป้องกันเชื้อไวรัสโคโรน่า (โควิด-๑๙) และเชื้อโรคไวรัสต่าง ๆ

(๑) แผนงานสาธารณสุข

ที่	โครงการ	วัตถุประสงค์	เป้าหมาย (ผลผลิตของโครงการ)	งบประมาณ					ตัวชี้วัด (KPI)	ผลที่คาดว่าจะได้รับ	หน่วยงานรับผิดชอบหลัก
				๒๕๖๖ (บาท)	๒๕๖๗ (บาท)	๒๕๖๘ (บาท)	๒๕๖๙ (บาท)	๒๕๗๐ (บาท)			
๑๗๓	โครงการรณรงค์และแก้ไขปัญหายาเสพติด To be number one บ้านหนองขวาง หมู่ ๑๐ ต.ออย อ.ปง จ.พะเยา	เพื่อเผยแพร่ความรู้เกี่ยวกับการป้องกันและแก้ไขปัญหายาเสพติดในกลุ่มประชาชนและเยาวชน	ผู้เข้าร่วมโครงการ จำนวน ๑๐๐ คน	๒๐,๐๐๐	๒๐,๐๐๐	๒๐,๐๐๐	๒๐,๐๐๐	๒๐,๐๐๐	ผู้เข้าร่วมโครงการร้อยละ ๘๐	สามารถสร้างภูมิคุ้มกันทางจิตใจในกับประชาชนและเยาวชนไม่ให้ยุ่งเกี่ยวกับยาเสพติด	สำนักปลัด
๑๗๔	โครงการรณรงค์และแก้ไขปัญหายาเสพติด To be number one บ้านหล่ายใหม่ หมู่ ๑๑ ต.ออย อ.ปง จ.พะเยา	เพื่อเผยแพร่ความรู้เกี่ยวกับการป้องกันและแก้ไขปัญหายาเสพติดในกลุ่มประชาชนและเยาวชน	ผู้เข้าร่วมโครงการ จำนวน ๑๐๐ คน	๒๐,๐๐๐	๒๐,๐๐๐	๒๐,๐๐๐	๒๐,๐๐๐	๒๐,๐๐๐	ผู้เข้าร่วมโครงการร้อยละ ๘๐	สามารถสร้างภูมิคุ้มกันทางจิตใจในกับประชาชนและเยาวชนไม่ให้ยุ่งเกี่ยวกับยาเสพติด	สำนักปลัด
๑๗๕	โครงการรณรงค์และแก้ไขปัญหายาเสพติด To be number one บ้านดอนหอง หมู่ ๑๒ ต.ออย อ.ปง จ.พะเยา	เพื่อเผยแพร่ความรู้เกี่ยวกับการป้องกันและแก้ไขปัญหายาเสพติดในกลุ่มประชาชนและเยาวชน	ผู้เข้าร่วมโครงการ จำนวน ๑๐๐ คน	๒๐,๐๐๐	๒๐,๐๐๐	๒๐,๐๐๐	๒๐,๐๐๐	๒๐,๐๐๐	ผู้เข้าร่วมโครงการร้อยละ ๘๐	สามารถสร้างภูมิคุ้มกันทางจิตใจในกับประชาชนและเยาวชนไม่ให้ยุ่งเกี่ยวกับยาเสพติด	สำนักปลัด
๑๗๖	โครงการรณรงค์และแก้ไขปัญหายาเสพติด To be number one บ้านดอนเจริญ หมู่ ๑๓ ต.ออย อ.ปง จ.พะเยา	เพื่อเผยแพร่ความรู้เกี่ยวกับการป้องกันและแก้ไขปัญหายาเสพติดในกลุ่มประชาชนและเยาวชน	ผู้เข้าร่วมโครงการ จำนวน ๑๐๐ คน	๒๐,๐๐๐	๒๐,๐๐๐	๒๐,๐๐๐	๒๐,๐๐๐	๒๐,๐๐๐	ผู้เข้าร่วมโครงการร้อยละ ๘๐	สามารถสร้างภูมิคุ้มกันทางจิตใจในกับประชาชนและเยาวชนไม่ให้ยุ่งเกี่ยวกับยาเสพติด	สำนักปลัด

๑.๑ กลยุทธ์ส่งเสริมงานด้านสาธารณสุข สุขภาวะและสุขภาพที่ดีของประชาชน ตลอดจนสนับสนุนวัสดุอุปกรณ์ทางการแพทย์ที่จำเป็นเพื่อป้องกันเชื้อไวรัสโคโรน่า (โควิด-๑๙) และเชื้อโรคไวรัสต่าง ๆ

(๑) แผนงานสาธารณสุข

ที่	โครงการ	วัตถุประสงค์	เป้าหมาย (ผลผลิตของโครงการ)	งบประมาณ					ตัวชี้วัด (KPI)	ผลที่คาดว่าจะได้รับ	หน่วยงานรับผิดชอบหลัก
				๒๕๖๖ (บาท)	๒๕๖๗ (บาท)	๒๕๖๘ (บาท)	๒๕๖๙ (บาท)	๒๕๗๐ (บาท)			
๑๗๗	โครงการรณรงค์และแก้ไขปัญหายาเสพติด To be number one บ้านดอนไชยป่าแขม หมู่ ๑๔ ต.ออย อ.ปง จ.พะเยา	เพื่อเผยแพร่ความรู้เกี่ยวกับการป้องกันและแก้ไขปัญหายาเสพติดในกลุ่มประชาชนและเยาวชน	ผู้เข้าร่วมโครงการ จำนวน ๑๐๐ คน	๒๐,๐๐๐	๒๐,๐๐๐	๒๐,๐๐๐	๒๐,๐๐๐	๒๐,๐๐๐	ผู้เข้าร่วมโครงการ ร้อยละ ๘๐	สามารถสร้างภูมิคุ้มกันทางจิตใจในกับประชาชนและเยาวชนไม่ให้ยุ่งเกี่ยวกับยาเสพติด	สำนักปลัด
๑๗๘	โครงการชุมชนเข้มแข็งรู้ทันโรคขาดสารไอโอดีน บ้านดอนเงิน หมู่ ๑ ต.ออย อ.ปง จ.พะเยา	เพื่อให้ความรู้คนในชุมชนเกี่ยวกับภัยอันตรายที่เกิดจากโรคขาดสารไอโอดีน	ผู้เข้าร่วมโครงการ จำนวน ๑๐๐ คน	๒๐,๐๐๐	๒๐,๐๐๐	๒๐,๐๐๐	๒๐,๐๐๐	๒๐,๐๐๐	ผู้เข้าร่วมโครงการ ร้อยละ ๘๐	คนในชุมชนมีสุภาพดี ปลอดภัยจากโรคขาดสารไอโอดีน	สำนักปลัด
๑๗๙	โครงการชุมชนเข้มแข็งรู้ทันโรคขาดสารไอโอดีน บ้านดอนแก้ว หมู่ ๒ ต.ออย อ.ปง จ.พะเยา	เพื่อให้ความรู้คนในชุมชนเกี่ยวกับภัยอันตรายที่เกิดจากโรคขาดสารไอโอดีน	ผู้เข้าร่วมโครงการ จำนวน ๑๐๐ คน	๒๐,๐๐๐	๒๐,๐๐๐	๒๐,๐๐๐	๒๐,๐๐๐	๒๐,๐๐๐	ผู้เข้าร่วมโครงการ ร้อยละ ๘๐	คนในชุมชนมีสุภาพดี ปลอดภัยจากโรคขาดสารไอโอดีน	สำนักปลัด
๒๐๐	โครงการชุมชนเข้มแข็งรู้ทันโรคขาดสารไอโอดีน บ้านดอนไชยป่าแขม หมู่ ๓ ต.ออย อ.ปง จ.พะเยา	เพื่อให้ความรู้คนในชุมชนเกี่ยวกับภัยอันตรายที่เกิดจากโรคขาดสารไอโอดีน	ผู้เข้าร่วมโครงการ จำนวน ๑๐๐ คน	๒๐,๐๐๐	๒๐,๐๐๐	๒๐,๐๐๐	๒๐,๐๐๐	๒๐,๐๐๐	ผู้เข้าร่วมโครงการ ร้อยละ ๘๐	คนในชุมชนมีสุภาพดี ปลอดภัยจากโรคขาดสารไอโอดีน	สำนักปลัด
๒๐๑	โครงการชุมชนเข้มแข็งรู้ทันโรคขาดสารไอโอดีน บ้านหล่าย หมู่ ๔ ต.ออย อ.ปง จ.พะเยา	เพื่อให้ความรู้คนในชุมชนเกี่ยวกับภัยอันตรายที่เกิดจากโรคขาดสารไอโอดีน	ผู้เข้าร่วมโครงการ จำนวน ๑๐๐ คน	๒๐,๐๐๐	๒๐,๐๐๐	๒๐,๐๐๐	๒๐,๐๐๐	๒๐,๐๐๐	ผู้เข้าร่วมโครงการ ร้อยละ ๘๐	คนในชุมชนมีสุภาพดี ปลอดภัยจากโรคขาดสารไอโอดีน	สำนักปลัด

๑.๑ กลยุทธ์ส่งเสริมงานด้านสาธารณสุข สุขภาวะและสุขภาพที่ดีของประชาชน ตลอดจนสนับสนุนวัสดุอุปกรณ์ทางการแพทย์ที่จำเป็นเพื่อป้องกันเชื้อไวรัสโคโรน่า (โควิด-๑๙) และเชื้อโรคไวรัสต่าง ๆ

(๑) แผนงานสาธารณสุข

ที่	โครงการ	วัตถุประสงค์	เป้าหมาย (ผลผลิตของโครงการ)	งบประมาณ					ตัวชี้วัด (KPI)	ผลที่คาดว่าจะได้รับ	หน่วยงานรับผิดชอบหลัก
				๒๕๖๖ (บาท)	๒๕๖๗ (บาท)	๒๕๖๘ (บาท)	๒๕๖๙ (บาท)	๒๕๗๐ (บาท)			
๒๐๒	โครงการชุมชนเข้มแข็งรู้ทันโรคขาดสารไอโอดีน บ้านต้นผ่าง หมู่ ๕ ต.ออย อ.ปง จ.พะเยา	เพื่อให้ความรู้คนในชุมชนเกี่ยวกับภัยอันตรายที่เกิดจากโรคขาดสารไอโอดีน	ผู้เข้าร่วมโครงการ จำนวน ๑๐๐ คน	๒๐,๐๐๐	๒๐,๐๐๐	๒๐,๐๐๐	๒๐,๐๐๐	๒๐,๐๐๐	ผู้เข้าร่วมโครงการ ร้อยละ ๘๐	คนในชุมชนมีสุภาพดี ปลอดภัยจากโรคขาดสารไอโอดีน	สำนักปลัด
๒๐๓	โครงการชุมชนเข้มแข็งรู้ทันโรคขาดสารไอโอดีน บ้านหลวง หมู่ ๖ ต.ออย อ.ปง จ.พะเยา	เพื่อให้ความรู้คนในชุมชนเกี่ยวกับภัยอันตรายที่เกิดจากโรคขาดสารไอโอดีน	ผู้เข้าร่วมโครงการ จำนวน ๑๐๐ คน	๒๐,๐๐๐	๒๐,๐๐๐	๒๐,๐๐๐	๒๐,๐๐๐	๒๐,๐๐๐	ผู้เข้าร่วมโครงการ ร้อยละ ๘๐	คนในชุมชนมีสุภาพดี ปลอดภัยจากโรคขาดสารไอโอดีน	สำนักปลัด
๒๐๔	โครงการชุมชนเข้มแข็งรู้ทันโรคขาดสารไอโอดีน บ้านฝายแก้ว หมู่ ๗ ต.ออย อ.ปง จ.พะเยา	เพื่อให้ความรู้คนในชุมชนเกี่ยวกับภัยอันตรายที่เกิดจากโรคขาดสารไอโอดีน	ผู้เข้าร่วมโครงการ จำนวน ๑๐๐ คน	๒๐,๐๐๐	๒๐,๐๐๐	๒๐,๐๐๐	๒๐,๐๐๐	๒๐,๐๐๐	ผู้เข้าร่วมโครงการ ร้อยละ ๘๐	คนในชุมชนมีสุภาพดี ปลอดภัยจากโรคขาดสารไอโอดีน	สำนักปลัด
๒๐๕	โครงการชุมชนเข้มแข็งรู้ทันโรคขาดสารไอโอดีน บ้านป่าแพะ หมู่ ๘ ต.ออย อ.ปง จ.พะเยา	เพื่อให้ความรู้คนในชุมชนเกี่ยวกับภัยอันตรายที่เกิดจากโรคขาดสารไอโอดีน	ผู้เข้าร่วมโครงการ จำนวน ๑๐๐ คน	๒๐,๐๐๐	๒๐,๐๐๐	๒๐,๐๐๐	๒๐,๐๐๐	๒๐,๐๐๐	ผู้เข้าร่วมโครงการ ร้อยละ ๘๐	คนในชุมชนมีสุภาพดี ปลอดภัยจากโรคขาดสารไอโอดีน	สำนักปลัด
๒๐๖	โครงการชุมชนเข้มแข็งรู้ทันโรคขาดสารไอโอดีน บ้านแม่ทาย หมู่ ๙ ต.ออย อ.ปง จ.พะเยา	เพื่อให้ความรู้คนในชุมชนเกี่ยวกับภัยอันตรายที่เกิดจากโรคขาดสารไอโอดีน	ผู้เข้าร่วมโครงการ จำนวน ๑๐๐ คน	๒๐,๐๐๐	๒๐,๐๐๐	๒๐,๐๐๐	๒๐,๐๐๐	๒๐,๐๐๐	ผู้เข้าร่วมโครงการ ร้อยละ ๘๐	คนในชุมชนมีสุภาพดี ปลอดภัยจากโรคขาดสารไอโอดีน	สำนักปลัด
๒๐๗	โครงการชุมชนเข้มแข็งรู้ทันโรคขาดสารไอโอดีน บ้านหนองขวาง หมู่ ๑๐ ต.ออย อ.ปง จ.พะเยา	เพื่อให้ความรู้คนในชุมชนเกี่ยวกับภัยอันตรายที่เกิดจากโรคขาดสารไอโอดีน	ผู้เข้าร่วมโครงการ จำนวน ๑๐๐ คน	๒๐,๐๐๐	๒๐,๐๐๐	๒๐,๐๐๐	๒๐,๐๐๐	๒๐,๐๐๐	ผู้เข้าร่วมโครงการ ร้อยละ ๘๐	คนในชุมชนมีสุภาพดี ปลอดภัยจากโรคขาดสารไอโอดีน	สำนักปลัด

๑.๑ กลยุทธ์ส่งเสริมงานด้านสาธารณสุข สุขภาวะและสุขภาพที่ดีของประชาชน ตลอดจนสนับสนุนวัสดุอุปกรณ์ทางการแพทย์ที่จำเป็นเพื่อป้องกันเชื้อไวรัสโคโรน่า (โควิด-๑๙) และเชื้อโรคไวรัสต่าง ๆ

(๑) แผนงานสาธารณสุข

ที่	โครงการ	วัตถุประสงค์	เป้าหมาย (ผลผลิตของโครงการ)	งบประมาณ					ตัวชี้วัด (KPI)	ผลที่คาดว่าจะได้รับ	หน่วยงานรับผิดชอบหลัก
				๒๕๖๖ (บาท)	๒๕๖๗ (บาท)	๒๕๖๘ (บาท)	๒๕๖๙ (บาท)	๒๕๗๐ (บาท)			
๒๐๘	โครงการชุมชนเข้มแข็งรู้ทันโรคขาดสารไอโอดีน บ้าน หล่ายใหม่ หมู่ ๑๑ ต.ออย อ.ปง จ.พะเยา	เพื่อให้ความรู้คนในชุมชนเกี่ยวกับภัยอันตรายที่เกิดจากโรคขาดสารไอโอดีน	ผู้เข้าร่วมโครงการ จำนวน ๑๐๐ คน	๒๐,๐๐๐	๒๐,๐๐๐	๒๐,๐๐๐	๒๐,๐๐๐	๒๐,๐๐๐	ผู้เข้าร่วมโครงการร้อยละ ๘๐	คนในชุมชนมีสุภาพดีปลอดภัยจากโรคขาดสารไอโอดีน	สำนักปลัด
๒๐๙	โครงการชุมชนเข้มแข็งรู้ทันโรคขาดสารไอโอดีน บ้านดอนทอง หมู่ ๑๒ ต.ออย อ.ปง จ.พะเยา	เพื่อให้ความรู้คนในชุมชนเกี่ยวกับภัยอันตรายที่เกิดจากโรคขาดสารไอโอดีน	ผู้เข้าร่วมโครงการ จำนวน ๑๐๐ คน	๒๐,๐๐๐	๒๐,๐๐๐	๒๐,๐๐๐	๒๐,๐๐๐	๒๐,๐๐๐	ผู้เข้าร่วมโครงการร้อยละ ๘๐	คนในชุมชนมีสุภาพดีปลอดภัยจากโรคขาดสารไอโอดีน	สำนักปลัด
๒๑๐	โครงการชุมชนเข้มแข็งรู้ทันโรคขาดสารไอโอดีน บ้านดอนเจริญ หมู่ ๑๓ ต.ออย อ.ปง จ.พะเยา	เพื่อให้ความรู้คนในชุมชนเกี่ยวกับภัยอันตรายที่เกิดจากโรคขาดสารไอโอดีน	ผู้เข้าร่วมโครงการ จำนวน ๑๐๐ คน	๒๐,๐๐๐	๒๐,๐๐๐	๒๐,๐๐๐	๒๐,๐๐๐	๒๐,๐๐๐	ผู้เข้าร่วมโครงการร้อยละ ๘๐	คนในชุมชนมีสุภาพดีปลอดภัยจากโรคขาดสารไอโอดีน	สำนักปลัด
๒๑๑	โครงการชุมชนเข้มแข็งรู้ทันโรคขาดสารไอโอดีน บ้านดอนไชยบำแขม หมู่ ๑๔ ต.ออย อ.ปง จ.พะเยา	เพื่อให้ความรู้คนในชุมชนเกี่ยวกับภัยอันตรายที่เกิดจากโรคขาดสารไอโอดีน	ผู้เข้าร่วมโครงการ จำนวน ๑๐๐ คน	๒๐,๐๐๐	๒๐,๐๐๐	๒๐,๐๐๐	๒๐,๐๐๐	๒๐,๐๐๐	ผู้เข้าร่วมโครงการร้อยละ ๘๐	คนในชุมชนมีสุภาพดีปลอดภัยจากโรคขาดสารไอโอดีน	สำนักปลัด
๒๑๒	โครงการควบคุมป้องกันโรคที่มียุงเป็นพาหะ บ้านดอนเงิน หมู่ที่ ๑ ต.ออย อ.ปง จ.พะเยา	เพื่อป้องกันและลดอัตราป่วยด้วยโรคที่มียุงลายเป็นพาหะนำโรค	ผู้เข้าร่วมโครงการ จำนวน ๑๐๐ คน	๒๐,๐๐๐	๒๐,๐๐๐	๒๐,๐๐๐	๒๐,๐๐๐	๒๐,๐๐๐	ผู้เข้าร่วมโครงการร้อยละ ๘๐	ประชาชนสามารถป้องกันตนเองจากโรคติดต่อที่มียุงเป็นพาหะได้ด้วยตัวเอง	สำนักปลัด
๒๑๓	โครงการควบคุมป้องกันโรคที่มียุงเป็นพาหะ บ้านดอนแก้ว หมู่ ๒ ต.ออย อ.ปง จ.พะเยา	เพื่อป้องกันและลดอัตราป่วยด้วยโรคที่มียุงลายเป็นพาหะนำโรค	ผู้เข้าร่วมโครงการ จำนวน ๑๐๐ คน	๒๐,๐๐๐	๒๐,๐๐๐	๒๐,๐๐๐	๒๐,๐๐๐	๒๐,๐๐๐	ผู้เข้าร่วมโครงการร้อยละ ๘๐	ประชาชนสามารถป้องกันตนเองจากโรคติดต่อที่มียุงเป็นพาหะได้ด้วยตัวเอง	สำนักปลัด

๓.๑ กลยุทธ์ส่งเสริมงานด้านสาธารณสุข สุขภาวะและสุขภาพที่ดีของประชาชน ตลอดจนสนับสนุนวัสดุอุปกรณ์ทางการแพทย์ที่จำเป็นเพื่อป้องกันเชื้อไวรัสโคโรน่า (โควิด-๑๙) และเชื้อโรคไวรัสต่าง ๆ

(๓) แผนงานสาธารณสุข

ที่	โครงการ	วัตถุประสงค์	เป้าหมาย (ผลผลิตของโครงการ)	งบประมาณ					ตัวชี้วัด (KPI)	ผลที่คาดว่าจะได้รับ	หน่วยงานรับผิดชอบหลัก
				๒๕๖๖ (บาท)	๒๕๖๗ (บาท)	๒๕๖๘ (บาท)	๒๕๖๙ (บาท)	๒๕๗๐ (บาท)			
๒๑๔	โครงการควบคุมป้องกันโรคที่มียุงเป็นพาหะ บ้านดอนไชยป่าแขม หมู่ ๓ ต.ออย อ.ปง จ.พะเยา	เพื่อป้องกันและลดอัตราป่วยด้วยโรคที่มียุงลายเป็นพาหะนำโรค	ผู้เข้าร่วมโครงการ จำนวน ๑๐๐ คน	๒๐,๐๐๐	๒๐,๐๐๐	๒๐,๐๐๐	๒๐,๐๐๐	๒๐,๐๐๐	ผู้เข้าร่วมโครงการ ร้อยละ ๘๐	ประชาชนสามารถป้องกันตนเองจากโรคติดต่อที่มียุงเป็นพาหะได้ด้วยตัวเอง	สำนักปลัด
๒๑๕	โครงการควบคุมป้องกันโรคที่มียุงเป็นพาหะ บ้าน หล่าย หมู่ ๔ ต.ออย อ.ปง จ.พะเยา	เพื่อป้องกันและลดอัตราป่วยด้วยโรคที่มียุงลายเป็นพาหะนำโรค	ผู้เข้าร่วมโครงการ จำนวน ๑๐๐ คน	๒๐,๐๐๐	๒๐,๐๐๐	๒๐,๐๐๐	๒๐,๐๐๐	๒๐,๐๐๐	ผู้เข้าร่วมโครงการ ร้อยละ ๘๐	ประชาชนสามารถป้องกันตนเองจากโรคติดต่อที่มียุงเป็นพาหะได้ด้วยตัวเอง	สำนักปลัด
๒๑๖	โครงการควบคุมป้องกันโรคที่มียุงเป็นพาหะ บ้านต้นฝาง หมู่ ๕ ต.ออย อ.ปง จ.พะเยา	เพื่อป้องกันและลดอัตราป่วยด้วยโรคที่มียุงลายเป็นพาหะนำโรค	ผู้เข้าร่วมโครงการ จำนวน ๑๐๐ คน	๒๐,๐๐๐	๒๐,๐๐๐	๒๐,๐๐๐	๒๐,๐๐๐	๒๐,๐๐๐	ผู้เข้าร่วมโครงการ ร้อยละ ๘๐	ประชาชนสามารถป้องกันตนเองจากโรคติดต่อที่มียุงเป็นพาหะได้ด้วยตัวเอง	สำนักปลัด
๒๑๗	โครงการควบคุมป้องกันโรคที่มียุงเป็นพาหะ บ้านหลวง หมู่ ๖ ต.ออย อ.ปง จ.พะเยา	เพื่อป้องกันและลดอัตราป่วยด้วยโรคที่มียุงลายเป็นพาหะนำโรค	ผู้เข้าร่วมโครงการ จำนวน ๑๐๐ คน	๒๐,๐๐๐	๒๐,๐๐๐	๒๐,๐๐๐	๒๐,๐๐๐	๒๐,๐๐๐	ผู้เข้าร่วมโครงการ ร้อยละ ๘๐	ประชาชนสามารถป้องกันตนเองจากโรคติดต่อที่มียุงเป็นพาหะได้ด้วยตัวเอง	สำนักปลัด
๒๑๘	โครงการควบคุมป้องกันโรคที่มียุงเป็นพาหะ บ้านฝายแก้ว หมู่ ๗ ต.ออย อ.ปง จ.พะเยา	เพื่อป้องกันและลดอัตราป่วยด้วยโรคที่มียุงลายเป็นพาหะนำโรค	ผู้เข้าร่วมโครงการ จำนวน ๑๐๐ คน	๒๐,๐๐๐	๒๐,๐๐๐	๒๐,๐๐๐	๒๐,๐๐๐	๒๐,๐๐๐	ผู้เข้าร่วมโครงการ ร้อยละ ๘๐	ประชาชนสามารถป้องกันตนเองจากโรคติดต่อที่มียุงเป็นพาหะได้ด้วยตัวเอง	สำนักปลัด
๒๑๙	โครงการควบคุมป้องกันโรคที่มียุงเป็นพาหะ บ้านป่าแพะ หมู่ ๘ ต.ออย อ.ปง จ.พะเยา	เพื่อป้องกันและลดอัตราป่วยด้วยโรคที่มียุงลายเป็นพาหะนำโรค	ผู้เข้าร่วมโครงการ จำนวน ๑๐๐ คน	๒๐,๐๐๐	๒๐,๐๐๐	๒๐,๐๐๐	๒๐,๐๐๐	๒๐,๐๐๐	ผู้เข้าร่วมโครงการ ร้อยละ ๘๐	ประชาชนสามารถป้องกันตนเองจากโรคติดต่อที่มียุงเป็นพาหะได้ด้วยตัวเอง	สำนักปลัด

๑.๑ กลยุทธ์ส่งเสริมงานด้านสาธารณสุข สุขภาวะและสุขภาพที่ดีของประชาชน ตลอดจนสนับสนุนวัสดุอุปกรณ์ทางการแพทย์ที่จำเป็นเพื่อป้องกันเชื้อไวรัสโคโรน่า (โควิด-๑๙) และเชื้อโรคไวรัสต่าง ๆ

(๑) แผนงานสาธารณสุข

ที่	โครงการ	วัตถุประสงค์	เป้าหมาย (ผลผลิตของโครงการ)	งบประมาณ					ตัวชี้วัด (KPI)	ผลที่คาดว่าจะได้รับ	หน่วยงานรับผิดชอบหลัก
				๒๕๖๖ (บาท)	๒๕๖๗ (บาท)	๒๕๖๘ (บาท)	๒๕๖๙ (บาท)	๒๕๗๐ (บาท)			
๒๒๐	โครงการควบคุมป้องกันโรคที่มียุงเป็นพาหะ บ้านแม่หาย หมู่ ๙ ต.ออย อ.ปง จ.พะเยา	เพื่อป้องกันและลดอัตราป่วยด้วยโรคที่มียุงลายเป็นพาหะนำโรค	ผู้เข้าร่วมโครงการ จำนวน ๑๐๐ คน	๒๐,๐๐๐	๒๐,๐๐๐	๒๐,๐๐๐	๒๐,๐๐๐	๒๐,๐๐๐	ผู้เข้าร่วมโครงการ ร้อยละ ๘๐	ประชาชนสามารถป้องกันตนเองจากโรคติดต่อที่มียุงเป็นพาหะได้ด้วยตัวเอง	สำนักปลัด
๒๒๑	โครงการควบคุมป้องกันโรคที่มียุงเป็นพาหะ บ้านหนองขวาง หมู่ ๑๐ ต.ออย อ.ปง จ.พะเยา	เพื่อป้องกันและลดอัตราป่วยด้วยโรคที่มียุงลายเป็นพาหะนำโรค	ผู้เข้าร่วมโครงการ จำนวน ๑๐๐ คน	๒๐,๐๐๐	๒๐,๐๐๐	๒๐,๐๐๐	๒๐,๐๐๐	๒๐,๐๐๐	ผู้เข้าร่วมโครงการ ร้อยละ ๘๐	ประชาชนสามารถป้องกันตนเองจากโรคติดต่อที่มียุงเป็นพาหะได้ด้วยตัวเอง	สำนักปลัด
๒๒๒	โครงการควบคุมป้องกันโรคที่มียุงเป็นพาหะ บ้านหล่ายใหม่ หมู่ ๑๑ ต.ออย อ.ปง จ.พะเยา	เพื่อป้องกันและลดอัตราป่วยด้วยโรคที่มียุงลายเป็นพาหะนำโรค	ผู้เข้าร่วมโครงการ จำนวน ๑๐๐ คน	๒๐,๐๐๐	๒๐,๐๐๐	๒๐,๐๐๐	๒๐,๐๐๐	๒๐,๐๐๐	ผู้เข้าร่วมโครงการ ร้อยละ ๘๐	ประชาชนสามารถป้องกันตนเองจากโรคติดต่อที่มียุงเป็นพาหะได้ด้วยตัวเอง	สำนักปลัด
๒๒๓	โครงการควบคุมป้องกันโรคที่มียุงเป็นพาหะ บ้านดอนทอง หมู่ ๑๒ ต.ออย อ.ปง จ.พะเยา	เพื่อป้องกันและลดอัตราป่วยด้วยโรคที่มียุงลายเป็นพาหะนำโรค	ผู้เข้าร่วมโครงการ จำนวน ๑๐๐ คน	๒๐,๐๐๐	๒๐,๐๐๐	๒๐,๐๐๐	๒๐,๐๐๐	๒๐,๐๐๐	ผู้เข้าร่วมโครงการ ร้อยละ ๘๐	ประชาชนสามารถป้องกันตนเองจากโรคติดต่อที่มียุงเป็นพาหะได้ด้วยตัวเอง	สำนักปลัด
๒๒๔	โครงการควบคุมป้องกันโรคที่มียุงเป็นพาหะ บ้านดอนเจริญ หมู่ ๑๓ ต.ออย อ.ปง จ.พะเยา	เพื่อป้องกันและลดอัตราป่วยด้วยโรคที่มียุงลายเป็นพาหะนำโรค	ผู้เข้าร่วมโครงการ จำนวน ๑๐๐ คน	๒๐,๐๐๐	๒๐,๐๐๐	๒๐,๐๐๐	๒๐,๐๐๐	๒๐,๐๐๐	ผู้เข้าร่วมโครงการ ร้อยละ ๘๐	ประชาชนสามารถป้องกันตนเองจากโรคติดต่อที่มียุงเป็นพาหะได้ด้วยตัวเอง	สำนักปลัด
๒๒๕	โครงการควบคุมป้องกันโรคที่มียุงเป็นพาหะ บ้านดอนไชยป่าแขม หมู่ ๑๔ ต.ออย อ.ปง จ.พะเยา	เพื่อป้องกันและลดอัตราป่วยด้วยโรคที่มียุงลายเป็นพาหะนำโรค	ผู้เข้าร่วมโครงการ จำนวน ๑๐๐ คน	๒๐,๐๐๐	๒๐,๐๐๐	๒๐,๐๐๐	๒๐,๐๐๐	๒๐,๐๐๐	ผู้เข้าร่วมโครงการ ร้อยละ ๘๐	ประชาชนสามารถป้องกันตนเองจากโรคติดต่อที่มียุงเป็นพาหะได้ด้วยตัวเอง	สำนักปลัด

๓.๓ กลยุทธ์ส่งเสริมงานด้านสาธารณสุข สุขภาวะและสุขภาพที่ดีของประชาชน ตลอดจนสนับสนุนวัสดุอุปกรณ์ทางการแพทย์ที่จำเป็นเพื่อป้องกันเชื้อไวรัสโคโรน่า (โควิด-๑๙) และเชื้อโรคไวรัสต่าง ๆ

(๓) แผนงานสาธารณสุข

ที่	โครงการ	วัตถุประสงค์	เป้าหมาย (ผลผลิตของโครงการ)	งบประมาณ					ตัวชี้วัด (KPI)	ผลที่คาดว่าจะได้รับ	หน่วยงานรับผิดชอบหลัก
				๒๕๖๖ (บาท)	๒๕๖๗ (บาท)	๒๕๖๘ (บาท)	๒๕๖๙ (บาท)	๒๕๗๐ (บาท)			
๒๒๖	โครงการส่งเสริมโภชนาการเด็กแรกเกิด - ๖ ปี บ้านดอนเงิน หมู่ ๑ ต.ออย อ.ปง จ.พะเยา	เพื่อส่งเสริมโภชนาการเด็กให้สมวัยสามารถพัฒนาทั้งทางด้านสติปัญญา อารมณ์ จิตใจ	ผู้เข้าร่วมโครงการ จำนวน ๑๐๐ คน	๒๐,๐๐๐	๒๐,๐๐๐	๒๐,๐๐๐	๒๐,๐๐๐	๒๐,๐๐๐	ผู้เข้าร่วมโครงการร้อยละ ๘๐	เด็ก ๐-๖ปี มีโภชนาการที่ดี มีพัฒนาการทางร่างกายและสมอง เจริญเติบโตสมวัย	สำนักปลัด
๒๒๗	โครงการส่งเสริมโภชนาการเด็กแรกเกิด - ๖ ปี บ้านดอนแก้ว หมู่ ๒ ต.ออย อ.ปง จ.พะเยา	เพื่อส่งเสริมโภชนาการเด็กให้สมวัยสามารถพัฒนาทั้งทางด้านสติปัญญา อารมณ์ จิตใจ	ผู้เข้าร่วมโครงการ จำนวน ๑๐๐ คน	๒๐,๐๐๐	๒๐,๐๐๐	๒๐,๐๐๐	๒๐,๐๐๐	๒๐,๐๐๐	ผู้เข้าร่วมโครงการร้อยละ ๘๐	เด็ก ๐-๖ปี มีโภชนาการที่ดี มีพัฒนาการทางร่างกายและสมอง เจริญเติบโตสมวัย	สำนักปลัด
๒๒๘	โครงการส่งเสริมโภชนาการเด็กแรกเกิด - ๖ ปี บ้านดอนไชยป่าแขม หมู่ ๓ ต.ออย อ.ปง จ.พะเยา	เพื่อส่งเสริมโภชนาการเด็กให้สมวัยสามารถพัฒนาทั้งทางด้านสติปัญญา อารมณ์ จิตใจ	ผู้เข้าร่วมโครงการ จำนวน ๑๐๐ คน	๒๐,๐๐๐	๒๐,๐๐๐	๒๐,๐๐๐	๒๐,๐๐๐	๒๐,๐๐๐	ผู้เข้าร่วมโครงการร้อยละ ๘๐	เด็ก ๐-๖ปี มีโภชนาการที่ดี มีพัฒนาการทางร่างกายและสมอง เจริญเติบโตสมวัย	สำนักปลัด
๒๒๙	โครงการส่งเสริมโภชนาการเด็กแรกเกิด - ๖ ปี บ้านหล่าย หมู่ ๔ ต.ออย อ.ปง จ.พะเยา	เพื่อส่งเสริมโภชนาการเด็กให้สมวัยสามารถพัฒนาทั้งทางด้านสติปัญญา อารมณ์ จิตใจ	ผู้เข้าร่วมโครงการ จำนวน ๑๐๐ คน	๒๐,๐๐๐	๒๐,๐๐๐	๒๐,๐๐๐	๒๐,๐๐๐	๒๐,๐๐๐	ผู้เข้าร่วมโครงการร้อยละ ๘๐	เด็ก ๐-๖ปี มีโภชนาการที่ดี มีพัฒนาการทางร่างกายและสมอง เจริญเติบโตสมวัย	สำนักปลัด

๑.๑ กลยุทธ์ส่งเสริมงานด้านสาธารณสุข สุขภาวะและสุขภาพที่ดีของประชาชน ตลอดจนสนับสนุนวัสดุอุปกรณ์ทางการแพทย์ที่จำเป็นเพื่อป้องกันเชื้อไวรัสโคโรน่า (โควิด-๑๙) และเชื้อโรคไวรัสต่าง ๆ

(๑) แผนงานสาธารณสุข

ที่	โครงการ	วัตถุประสงค์	เป้าหมาย (ผลผลิตของโครงการ)	งบประมาณ					ตัวชี้วัด (KPI)	ผลที่คาดว่าจะได้รับ	หน่วยงานรับผิดชอบหลัก
				๒๕๖๖ (บาท)	๒๕๖๗ (บาท)	๒๕๖๘ (บาท)	๒๕๖๙ (บาท)	๒๕๗๐ (บาท)			
๒๓๐	โครงการส่งเสริมโภชนาการเด็กแรกเกิด - ๖ ปี บ้านต้นฝาง หมู่ ๕ ต.ออย อ.ปง จ.พะเยา	เพื่อส่งเสริมโภชนาการเด็กให้สมวัยสามารถพัฒนาทั้งทางด้านสติปัญญา อารมณ์ จิตใจ	ผู้เข้าร่วมโครงการ จำนวน ๑๐๐ คน	๒๐,๐๐๐	๒๐,๐๐๐	๒๐,๐๐๐	๒๐,๐๐๐	๒๐,๐๐๐	ผู้เข้าร่วมโครงการร้อยละ ๘๐	เด็ก ๐-๖ปี มีโภชนาการที่ดี มีพัฒนาการทางร่างกายและสมองเจริญเติบโตสมวัย	สำนักปลัด
๒๓๑	โครงการส่งเสริมโภชนาการเด็กแรกเกิด - ๖ ปี บ้านหลวง หมู่ ๖ ต.ออย อ.ปง จ.พะเยา	เพื่อส่งเสริมโภชนาการเด็กให้สมวัยสามารถพัฒนาทั้งทางด้านสติปัญญา อารมณ์ จิตใจ	ผู้เข้าร่วมโครงการ จำนวน ๑๐๐ คน	๒๐,๐๐๐	๒๐,๐๐๐	๒๐,๐๐๐	๒๐,๐๐๐	๒๐,๐๐๐	ผู้เข้าร่วมโครงการร้อยละ ๘๐	เด็ก ๐-๖ปี มีโภชนาการที่ดี มีพัฒนาการทางร่างกายและสมองเจริญเติบโตสมวัย	สำนักปลัด
๒๓๒	โครงการส่งเสริมโภชนาการเด็กแรกเกิด - ๖ ปี บ้านฝายแก้ว หมู่ ๗ ต.ออย อ.ปง จ.พะเยา	เพื่อส่งเสริมโภชนาการเด็กให้สมวัยสามารถพัฒนาทั้งทางด้านสติปัญญา อารมณ์ จิตใจ	ผู้เข้าร่วมโครงการ จำนวน ๑๐๐ คน	๒๐,๐๐๐	๒๐,๐๐๐	๒๐,๐๐๐	๒๐,๐๐๐	๒๐,๐๐๐	ผู้เข้าร่วมโครงการร้อยละ ๘๐	เด็ก ๐-๖ปี มีโภชนาการที่ดี มีพัฒนาการทางร่างกายและสมองเจริญเติบโตสมวัย	สำนักปลัด
๒๓๓	โครงการส่งเสริมโภชนาการเด็กแรกเกิด - ๖ ปี บ้านป่าแพะ หมู่ ๘ ต.ออย อ.ปง จ.พะเยา	เพื่อส่งเสริมโภชนาการเด็กให้สมวัยสามารถพัฒนาทั้งทางด้านสติปัญญา อารมณ์ จิตใจ	ผู้เข้าร่วมโครงการ จำนวน ๑๐๐ คน	๒๐,๐๐๐	๒๐,๐๐๐	๒๐,๐๐๐	๒๐,๐๐๐	๒๐,๐๐๐	ผู้เข้าร่วมโครงการร้อยละ ๘๐	เด็ก ๐-๖ปี มีโภชนาการที่ดี มีพัฒนาการทางร่างกายและสมองเจริญเติบโตสมวัย	สำนักปลัด

๑.๑ กลยุทธ์ส่งเสริมงานด้านสาธารณสุข สุขภาวะและสุขภาพที่ดีของประชาชน ตลอดจนสนับสนุนวัสดุอุปกรณ์ทางการแพทย์ที่จำเป็นเพื่อป้องกันเชื้อไวรัสโคโรน่า (โควิด-๑๙) และเชื้อโรคไวรัสต่าง ๆ

(๑) แผนงานสาธารณสุข

ที่	โครงการ	วัตถุประสงค์	เป้าหมาย (ผลผลิตของโครงการ)	งบประมาณ					ตัวชี้วัด (KPI)	ผลที่คาดว่าจะได้รับ	หน่วยงานรับผิดชอบหลัก
				๒๕๖๖ (บาท)	๒๕๖๗ (บาท)	๒๕๖๘ (บาท)	๒๕๖๙ (บาท)	๒๕๗๐ (บาท)			
๒๓๔	โครงการควบคุมป้องกันโรคที่มียุงเป็นพาหนะ บ้านแม่ทาย หมู่ ๙ ต.ออย อ.ปง จ.พะเยา	เพื่อส่งเสริมโภชนาการเด็กให้สมวัยสามารถพัฒนาทั้งทางด้านสติปัญญา อารมณ์ จิตใจ	ผู้เข้าร่วมโครงการ จำนวน ๑๐๐ คน	๒๐,๐๐๐	๒๐,๐๐๐	๒๐,๐๐๐	๒๐,๐๐๐	๒๐,๐๐๐	ผู้เข้าร่วมโครงการ ร้อยละ ๘๐	เด็ก ๐-๖ปี มีโภชนาการที่ดี มีพัฒนาการทางร่างกายและสมองเจริญเติบโตสมวัย	สำนักปลัด
๒๓๕	โครงการส่งเสริมโภชนาการเด็กแรกเกิด - ๖ ปี บ้านหนองขวาง หมู่ ๑๐ ต.ออย อ.ปง จ.พะเยา	เพื่อส่งเสริมโภชนาการเด็กให้สมวัยสามารถพัฒนาทั้งทางด้านสติปัญญา อารมณ์ จิตใจ	ผู้เข้าร่วมโครงการ จำนวน ๑๐๐ คน	๒๐,๐๐๐	๒๐,๐๐๐	๒๐,๐๐๐	๒๐,๐๐๐	๒๐,๐๐๐	ผู้เข้าร่วมโครงการ ร้อยละ ๘๐	เด็ก ๐-๖ปี มีโภชนาการที่ดี มีพัฒนาการทางร่างกายและสมองเจริญเติบโตสมวัย	สำนักปลัด
๒๓๖	โครงการส่งเสริมโภชนาการเด็กแรกเกิด - ๖ ปี บ้านหล่ายใหม่ หมู่ ๑๑ ต.ออย อ.ปง จ.พะเยา	เพื่อส่งเสริมโภชนาการเด็กให้สมวัยสามารถพัฒนาทั้งทางด้านสติปัญญา อารมณ์ จิตใจ	ผู้เข้าร่วมโครงการ จำนวน ๑๐๐ คน	๒๐,๐๐๐	๒๐,๐๐๐	๒๐,๐๐๐	๒๐,๐๐๐	๒๐,๐๐๐	ผู้เข้าร่วมโครงการ ร้อยละ ๘๐	เด็ก ๐-๖ปี มีโภชนาการที่ดี มีพัฒนาการทางร่างกายและสมองเจริญเติบโตสมวัย	สำนักปลัด
๒๓๗	โครงการส่งเสริมโภชนาการเด็กแรกเกิด - ๖ ปี บ้านดอนทอง หมู่ ๑๒ ต.ออย อ.ปง จ.พะเยา	เพื่อส่งเสริมโภชนาการเด็กให้สมวัยสามารถพัฒนาทั้งทางด้านสติปัญญา อารมณ์ จิตใจ	ผู้เข้าร่วมโครงการ จำนวน ๑๐๐ คน	๒๐,๐๐๐	๒๐,๐๐๐	๒๐,๐๐๐	๒๐,๐๐๐	๒๐,๐๐๐	ผู้เข้าร่วมโครงการ ร้อยละ ๘๐	เด็ก ๐-๖ปี มีโภชนาการที่ดี มีพัฒนาการทางร่างกายและสมองเจริญเติบโตสมวัย	สำนักปลัด

๑.๑ กลยุทธ์ส่งเสริมงานด้านสาธารณสุข สุขภาวะและสุขภาพที่ดีของประชาชน ตลอดจนสนับสนุนวัสดุอุปกรณ์ทางการแพทย์ที่จำเป็นเพื่อป้องกันเชื้อไวรัสโคโรน่า (โควิด-๑๙) และเชื้อโรคไวรัสต่าง ๆ

(๑) แผนงานสาธารณสุข

ที่	โครงการ	วัตถุประสงค์	เป้าหมาย (ผลผลิตของโครงการ)	งบประมาณ					ตัวชี้วัด (KPI)	ผลที่คาดว่าจะได้รับ	หน่วยงานรับผิดชอบหลัก
				๒๕๖๖ (บาท)	๒๕๖๗ (บาท)	๒๕๖๘ (บาท)	๒๕๖๙ (บาท)	๒๕๗๐ (บาท)			
๒๗๘	โครงการส่งเสริมโภชนาการเด็กแรกเกิด - ๖ ปี บ้านดอนเจริญ หมู่ ๑๓ ต.ออย อ.ปง จ.พะเยา	เพื่อส่งเสริมโภชนาการเด็กให้สมวัยสามารถพัฒนาทั้งทางด้านสติปัญญา อารมณ์ จิตใจ	ผู้เข้าร่วมโครงการ จำนวน ๑๐๐ คน	๒๐,๐๐๐	๒๐,๐๐๐	๒๐,๐๐๐	๒๐,๐๐๐	๒๐,๐๐๐	ผู้เข้าร่วมโครงการ ร้อยละ ๘๐	เด็ก ๐-๖ปี มีโภชนาการที่ดี มีพัฒนาการทางร่างกายและสมองเจริญเติบโตสมวัย	สำนักปลัด
๒๗๙	โครงการส่งเสริมโภชนาการเด็กแรกเกิด - ๖ ปี บ้านดอนไชยป่าแขม หมู่ ๑๔ ต.ออย อ.ปง จ.พะเยา	เพื่อส่งเสริมโภชนาการเด็กให้สมวัยสามารถพัฒนาทั้งทางด้านสติปัญญา อารมณ์ จิตใจ	ผู้เข้าร่วมโครงการ จำนวน ๑๐๐ คน	๒๐,๐๐๐	๒๐,๐๐๐	๒๐,๐๐๐	๒๐,๐๐๐	๒๐,๐๐๐	ผู้เข้าร่วมโครงการ ร้อยละ ๘๐	เด็ก ๐-๖ปี มีโภชนาการที่ดี มีพัฒนาการทางร่างกายและสมองเจริญเติบโตสมวัย	สำนักปลัด
๒๘๐	โครงการอบรมการไล่ยุงโดยใช้ผลิตภัณฑ์จากตะไคร้หอม บ้านดอนเงิน หมู่ ๑ ต.ออย อ.ปง จ.พะเยา	เพื่อส่งเสริมการไล่ยุงโดยใช้ผลิตภัณฑ์จากธรรมชาติและไม่เป็นอัตรายต่อสุขภาพ	ผู้เข้าร่วมอบรม จำนวน ๑๐๐ คน	๒๐,๐๐๐	๒๐,๐๐๐	๒๐,๐๐๐	๒๐,๐๐๐	๒๐,๐๐๐	ผู้เข้าร่วมโครงการ ร้อยละ ๘๐	ประชาชนมีผลิตภัณฑ์ใช้ในการไล่ยุงและไม่เป็นอัตรายต่อสุขภาพ	สำนักปลัด
๒๘๑	โครงการอบรมการไล่ยุงโดยใช้ผลิตภัณฑ์จากตะไคร้หอม บ้านดอนแก้ว หมู่ ๒ ต.ออย อ.ปง จ.พะเยา	เพื่อส่งเสริมการไล่ยุงโดยใช้ผลิตภัณฑ์จากธรรมชาติและไม่เป็นอัตรายต่อสุขภาพ	ผู้เข้าร่วมอบรม จำนวน ๑๐๐ คน	๒๐,๐๐๐	๒๐,๐๐๐	๒๐,๐๐๐	๒๐,๐๐๐	๒๐,๐๐๐	ผู้เข้าร่วมโครงการ ร้อยละ ๘๐	ประชาชนมีผลิตภัณฑ์ใช้ในการไล่ยุงและไม่เป็นอัตรายต่อสุขภาพ	สำนักปลัด
๒๘๒	โครงการอบรมการไล่ยุงโดยใช้ผลิตภัณฑ์จากตะไคร้หอม บ้านดอนไชยป่าแขม หมู่ ๑ ต.ออย อ.ปง จ.พะเยา	เพื่อส่งเสริมการไล่ยุงโดยใช้ผลิตภัณฑ์จากธรรมชาติและไม่เป็นอัตรายต่อสุขภาพ	ผู้เข้าร่วมอบรม จำนวน ๑๐๐ คน	๒๐,๐๐๐	๒๐,๐๐๐	๒๐,๐๐๐	๒๐,๐๐๐	๒๐,๐๐๐	ผู้เข้าร่วมโครงการ ร้อยละ ๘๐	ประชาชนมีผลิตภัณฑ์ใช้ในการไล่ยุงและไม่เป็นอัตรายต่อสุขภาพ	สำนักปลัด

๑.๑ กลยุทธ์ส่งเสริมงานด้านสาธารณสุข สุขภาวะและสุขภาพที่ดีของประชาชน ตลอดจนสนับสนุนวัสดุอุปกรณ์ทางการแพทย์ที่จำเป็นเพื่อป้องกันเชื้อไวรัสโคโรน่า (โควิด-๑๙) และเชื้อโรคไวรัสต่าง ๆ

(๑) แผนงานสาธารณสุข

ที่	โครงการ	วัตถุประสงค์	เป้าหมาย (ผลผลิตของโครงการ)	งบประมาณ					ตัวชี้วัด (KPI)	ผลที่คาดว่าจะได้รับ	หน่วยงานรับผิดชอบหลัก
				๒๕๖๖ (บาท)	๒๕๖๗ (บาท)	๒๕๖๘ (บาท)	๒๕๖๙ (บาท)	๒๕๗๐ (บาท)			
๒๔๓	โครงการอบรมการไล่ยุงโดยใช้ผลิตภัณฑ์จากตะไคร้หอม บ้านหล่าย หมู่ ๔ ต.ออย อ.ปง จ.พะเยา	เพื่อส่งเสริมการไล่ยุงโดยใช้ผลิตภัณฑ์จากธรรมชาติและไม่เป็นอัตรายต่อสุขภาพ	ผู้เข้าร่วมอบรม จำนวน ๑๐๐ คน	๒๐,๐๐๐	๒๐,๐๐๐	๒๐,๐๐๐	๒๐,๐๐๐	๒๐,๐๐๐	ผู้เข้าร่วมโครงการ ร้อยละ ๘๐	ประชาชนมีผลิตภัณฑ์ใช้ในการไล่ยุงและไม่เป็นอัตรายต่อสุขภาพ	สำนักปลัด
๒๔๔	โครงการอบรมการไล่ยุงโดยใช้ผลิตภัณฑ์จากตะไคร้หอม บ้านต้นฝาง หมู่ที่ ๕ ต.ออย อ.ปง จ.พะเยา	เพื่อส่งเสริมการไล่ยุงโดยใช้ผลิตภัณฑ์จากธรรมชาติและไม่เป็นอัตรายต่อสุขภาพ	ผู้เข้าร่วมอบรม จำนวน ๑๐๐ คน	๒๐,๐๐๐	๒๐,๐๐๐	๒๐,๐๐๐	๒๐,๐๐๐	๒๐,๐๐๐	ผู้เข้าร่วมโครงการ ร้อยละ ๘๐	ประชาชนมีผลิตภัณฑ์ใช้ในการไล่ยุงและไม่เป็นอัตรายต่อสุขภาพ	สำนักปลัด
๒๔๕	โครงการอบรมการไล่ยุงโดยใช้ผลิตภัณฑ์จากตะไคร้หอม บ้านหลวง หมู่ ๖ ต.ออย อ.ปง จ.พะเยา	เพื่อส่งเสริมการไล่ยุงโดยใช้ผลิตภัณฑ์จากธรรมชาติและไม่เป็นอัตรายต่อสุขภาพ	ผู้เข้าร่วมอบรม จำนวน ๑๐๐ คน	๒๐,๐๐๐	๒๐,๐๐๐	๒๐,๐๐๐	๒๐,๐๐๐	๒๐,๐๐๐	ผู้เข้าร่วมโครงการ ร้อยละ ๘๐	ประชาชนมีผลิตภัณฑ์ใช้ในการไล่ยุงและไม่เป็นอัตรายต่อสุขภาพ	สำนักปลัด
๒๔๖	โครงการอบรมการไล่ยุงโดยใช้ผลิตภัณฑ์จากตะไคร้หอม บ้านฝายแก้ว หมู่ ๗ ต.ออย อ.ปง จ.พะเยา	เพื่อส่งเสริมการไล่ยุงโดยใช้ผลิตภัณฑ์จากธรรมชาติและไม่เป็นอัตรายต่อสุขภาพ	ผู้เข้าร่วมอบรม จำนวน ๑๐๐ คน	๒๐,๐๐๐	๒๐,๐๐๐	๒๐,๐๐๐	๒๐,๐๐๐	๒๐,๐๐๐	ผู้เข้าร่วมโครงการ ร้อยละ ๘๐	ประชาชนมีผลิตภัณฑ์ใช้ในการไล่ยุงและไม่เป็นอัตรายต่อสุขภาพ	สำนักปลัด
๒๔๗	โครงการอบรมการไล่ยุงโดยใช้ผลิตภัณฑ์จากตะไคร้หอม บ้านป่าแพะ หมู่ ๘ ต.ออย อ.ปง จ.พะเยา	เพื่อส่งเสริมการไล่ยุงโดยใช้ผลิตภัณฑ์จากธรรมชาติและไม่เป็นอัตรายต่อสุขภาพ	ผู้เข้าร่วมอบรม จำนวน ๑๐๐ คน	๒๐,๐๐๐	๒๐,๐๐๐	๒๐,๐๐๐	๒๐,๐๐๐	๒๐,๐๐๐	ผู้เข้าร่วมโครงการ ร้อยละ ๘๐	ประชาชนมีผลิตภัณฑ์ใช้ในการไล่ยุงและไม่เป็นอัตรายต่อสุขภาพ	สำนักปลัด
๒๔๘	โครงการอบรมการไล่ยุงโดยใช้ผลิตภัณฑ์จากตะไคร้หอม บ้านแม่ทาย หมู่ ๙ ต.ออย อ.ปง จ.พะเยา	เพื่อส่งเสริมการไล่ยุงโดยใช้ผลิตภัณฑ์จากธรรมชาติและไม่เป็นอัตรายต่อสุขภาพ	ผู้เข้าร่วมอบรม จำนวน ๑๐๐ คน	๒๐,๐๐๐	๒๐,๐๐๐	๒๐,๐๐๐	๒๐,๐๐๐	๒๐,๐๐๐	ผู้เข้าร่วมโครงการ ร้อยละ ๘๐	ประชาชนมีผลิตภัณฑ์ใช้ในการไล่ยุงและไม่เป็นอัตรายต่อสุขภาพ	สำนักปลัด

๑.๑ กลยุทธ์ส่งเสริมงานด้านสาธารณสุข สุขภาวะและสุขภาพที่ดีของประชาชน ตลอดจนสนับสนุนวัสดุอุปกรณ์ทางการแพทย์ที่จำเป็นเพื่อป้องกันเชื้อไวรัสโคโรน่า (โควิด-๑๙) และเชื้อโรคไวรัสต่าง ๆ

(๑) แผนงานสาธารณสุข

ที่	โครงการ	วัตถุประสงค์	เป้าหมาย (ผลผลิตของโครงการ)	งบประมาณ					ตัวชี้วัด (KPI)	ผลที่คาดว่าจะได้รับ	หน่วยงานรับผิดชอบหลัก
				๒๕๖๖ (บาท)	๒๕๖๗ (บาท)	๒๕๖๘ (บาท)	๒๕๖๙ (บาท)	๒๕๗๐ (บาท)			
๒๔๙	โครงการอบรมการไล่ยุงโดยใช้ผลิตภัณฑ์จากตะไคร้หอม บ้านดอนหอง หมู่ ๑๐ ต.ออย อ.ปง จ.พะเยา	เพื่อส่งเสริมการไล่ยุงโดยใช้ผลิตภัณฑ์จากธรรมชาติและไม่เป็นอัตรายต่อสุขภาพ	ผู้เข้าร่วมอบรม จำนวน ๑๐๐ คน	๒๐,๐๐๐	๒๐,๐๐๐	๒๐,๐๐๐	๒๐,๐๐๐	๒๐,๐๐๐	ผู้เข้าร่วมโครงการร้อยละ ๘๐	ประชาชนมีผลิตภัณฑ์ใช้ในการไล่ยุงและไม่เป็นอัตรายต่อสุขภาพ	สำนักปลัด
๒๕๐	โครงการอบรมการไล่ยุงโดยใช้ผลิตภัณฑ์จากตะไคร้หอม บ้านหนองขวาง หมู่ ๑๑ ต.ออย อ.ปง จ.พะเยา	เพื่อส่งเสริมการไล่ยุงโดยใช้ผลิตภัณฑ์จากธรรมชาติและไม่เป็นอัตรายต่อสุขภาพ	ผู้เข้าร่วมอบรม จำนวน ๑๐๐ คน	๒๐,๐๐๐	๒๐,๐๐๐	๒๐,๐๐๐	๒๐,๐๐๐	๒๐,๐๐๐	ผู้เข้าร่วมโครงการร้อยละ ๘๐	ประชาชนมีผลิตภัณฑ์ใช้ในการไล่ยุงและไม่เป็นอัตรายต่อสุขภาพ	สำนักปลัด
๒๕๑	โครงการอบรมการไล่ยุงโดยใช้ผลิตภัณฑ์จากตะไคร้หอม บ้านหล่ายใหม่ หมู่ ๑๒ ต.ออย อ.ปง จ.พะเยา	เพื่อส่งเสริมการไล่ยุงโดยใช้ผลิตภัณฑ์จากธรรมชาติและไม่เป็นอัตรายต่อสุขภาพ	ผู้เข้าร่วมอบรม จำนวน ๑๐๐ คน	๒๐,๐๐๐	๒๐,๐๐๐	๒๐,๐๐๐	๒๐,๐๐๐	๒๐,๐๐๐	ผู้เข้าร่วมโครงการร้อยละ ๘๐	ประชาชนมีผลิตภัณฑ์ใช้ในการไล่ยุงและไม่เป็นอัตรายต่อสุขภาพ	สำนักปลัด
๒๕๒	โครงการอบรมการไล่ยุงโดยใช้ผลิตภัณฑ์จากตะไคร้หอม บ้านดอนเจริญ หมู่ ๑๓ ต.ออย อ.ปง จ.พะเยา	เพื่อส่งเสริมการไล่ยุงโดยใช้ผลิตภัณฑ์จากธรรมชาติและไม่เป็นอัตรายต่อสุขภาพ	ผู้เข้าร่วมอบรม จำนวน ๑๐๐ คน	๒๐,๐๐๐	๒๐,๐๐๐	๒๐,๐๐๐	๒๐,๐๐๐	๒๐,๐๐๐	ผู้เข้าร่วมโครงการร้อยละ ๘๐	ประชาชนมีผลิตภัณฑ์ใช้ในการไล่ยุงและไม่เป็นอัตรายต่อสุขภาพ	สำนักปลัด
๒๕๓	โครงการอบรมการไล่ยุงโดยใช้ผลิตภัณฑ์จากตะไคร้หอม บ้านดอนโขยป่าแขม หมู่ ๑๔ ต.ออย อ.ปง จ.พะเยา	เพื่อส่งเสริมการไล่ยุงโดยใช้ผลิตภัณฑ์จากธรรมชาติและไม่เป็นอัตรายต่อสุขภาพ	ผู้เข้าร่วมอบรม จำนวน ๑๐๐ คน	๒๐,๐๐๐	๒๐,๐๐๐	๒๐,๐๐๐	๒๐,๐๐๐	๒๐,๐๐๐	ผู้เข้าร่วมโครงการร้อยละ ๘๐	ประชาชนมีผลิตภัณฑ์ใช้ในการไล่ยุงและไม่เป็นอัตรายต่อสุขภาพ	สำนักปลัด
๒๕๔	โครงการหญิงไทยห่างไกลมะเร็งเต้านม บ้านดอนเงิน หมู่ ๑ ต.ออย อ.ปง จ.พะเยา	เพื่อส่งเสริมให้สตรีไทยมีพฤติกรรมการตรวจเต้านมตนเองที่ถูกต้องและสม่ำเสมอ	ผู้เข้าร่วมโครงการ จำนวน ๑๐๐ คน	๒๐,๐๐๐	๒๐,๐๐๐	๒๐,๐๐๐	๒๐,๐๐๐	๒๐,๐๐๐	ผู้เข้าร่วมโครงการร้อยละ ๘๐	สตรีสามารถตรวจมะเร็งเต้านมได้ด้วยตนเอง	สำนักปลัด

๓.๓ กลยุทธ์ส่งเสริมงานด้านสาธารณสุข สุขภาวะและสุขภาพที่ดีของประชาชน ตลอดจนสนับสนุนวัสดุอุปกรณ์ทางการแพทย์ที่จำเป็นเพื่อป้องกันเชื้อไวรัสโคโรน่า (โควิด-๑๙) และเชื้อโรคไวรัสต่าง ๆ

(๓) แผนงานสาธารณสุข

ที่	โครงการ	วัตถุประสงค์	เป้าหมาย (ผลผลิตของโครงการ)	งบประมาณ					ตัวชี้วัด (KPI)	ผลที่คาดว่าจะได้รับ	หน่วยงานรับผิดชอบหลัก
				๒๕๖๖ (บาท)	๒๕๖๗ (บาท)	๒๕๖๘ (บาท)	๒๕๖๙ (บาท)	๒๕๗๐ (บาท)			
๒๕๕	โครงการหญิงไทยห่างไกลมะเร็งเต้านม บ้านดอนแก้ว หมู่ ๒ ต.ออย อ.ปง จ.พะเยา	เพื่อส่งเสริมให้สตรีไทยมีพฤติกรรมการตรวจเต้านมตนเองที่ถูกต้องและสม่ำเสมอ	ผู้เข้าร่วมโครงการ จำนวน ๑๐๐ คน	๒๐,๐๐๐	๒๐,๐๐๐	๒๐,๐๐๐	๒๐,๐๐๐	๒๐,๐๐๐	ผู้เข้าร่วมโครงการ ร้อยละ ๘๐	สตรีสามารถตรวจมะเร็งเต้านมได้ด้วยตนเอง	สำนักปลัด
๒๕๖	โครงการหญิงไทยห่างไกลมะเร็งเต้านม บ้านดอนไชยป่าแขม หมู่ ๓ ต.ออย อ.ปง จ.พะเยา	เพื่อส่งเสริมให้สตรีไทยมีพฤติกรรมการตรวจเต้านมตนเองที่ถูกต้องและสม่ำเสมอ	ผู้เข้าร่วมโครงการ จำนวน ๑๐๐ คน	๒๐,๐๐๐	๒๐,๐๐๐	๒๐,๐๐๐	๒๐,๐๐๐	๒๐,๐๐๐	ผู้เข้าร่วมโครงการ ร้อยละ ๘๐	สตรีสามารถตรวจมะเร็งเต้านมได้ด้วยตนเอง	สำนักปลัด
๒๕๗	โครงการหญิงไทยห่างไกลมะเร็งเต้านม บ้านหล่าย หมู่ ๔ ต.ออย อ.ปง จ.พะเยา	เพื่อส่งเสริมให้สตรีไทยมีพฤติกรรมการตรวจเต้านมตนเองที่ถูกต้องและสม่ำเสมอ	ผู้เข้าร่วมโครงการ จำนวน ๑๐๐ คน	๒๐,๐๐๐	๒๐,๐๐๐	๒๐,๐๐๐	๒๐,๐๐๐	๒๐,๐๐๐	ผู้เข้าร่วมโครงการ ร้อยละ ๘๐	สตรีสามารถตรวจมะเร็งเต้านมได้ด้วยตนเอง	สำนักปลัด
๒๕๘	โครงการหญิงไทยห่างไกลมะเร็งเต้านม บ้านต้นฝาง หมู่ ๕ ต.ออย อ.ปง จ.พะเยา	เพื่อส่งเสริมให้สตรีไทยมีพฤติกรรมการตรวจเต้านมตนเองที่ถูกต้องและสม่ำเสมอ	ผู้เข้าร่วมโครงการ จำนวน ๑๐๐ คน	๒๐,๐๐๐	๒๐,๐๐๐	๒๐,๐๐๐	๒๐,๐๐๐	๒๐,๐๐๐	ผู้เข้าร่วมโครงการ ร้อยละ ๘๐	สตรีสามารถตรวจมะเร็งเต้านมได้ด้วยตนเอง	สำนักปลัด
๒๕๙	โครงการหญิงไทยห่างไกลมะเร็งเต้านม บ้านหลวง หมู่ ๖ ต.ออย อ.ปง จ.พะเยา	เพื่อส่งเสริมให้สตรีไทยมีพฤติกรรมการตรวจเต้านมตนเองที่ถูกต้องและสม่ำเสมอ	ผู้เข้าร่วมโครงการ จำนวน ๑๐๐ คน	๒๐,๐๐๐	๒๐,๐๐๐	๒๐,๐๐๐	๒๐,๐๐๐	๒๐,๐๐๐	ผู้เข้าร่วมโครงการ ร้อยละ ๘๐	สตรีสามารถตรวจมะเร็งเต้านมได้ด้วยตนเอง	สำนักปลัด
๒๖๐	โครงการหญิงไทยห่างไกลมะเร็งเต้านม บ้านฝายแก้ว หมู่ ๗ ต.ออย อ.ปง จ.พะเยา	เพื่อส่งเสริมให้สตรีไทยมีพฤติกรรมการตรวจเต้านมตนเองที่ถูกต้องและสม่ำเสมอ	ผู้เข้าร่วมโครงการ จำนวน ๑๐๐ คน	๒๐,๐๐๐	๒๐,๐๐๐	๒๐,๐๐๐	๒๐,๐๐๐	๒๐,๐๐๐	ผู้เข้าร่วมโครงการ ร้อยละ ๘๐	สตรีสามารถตรวจมะเร็งเต้านมได้ด้วยตนเอง	สำนักปลัด

๑.๑ กลยุทธ์ส่งเสริมงานด้านสาธารณสุข สุขภาวะและสุขภาพที่ดีของประชาชน ตลอดจนสนับสนุนวัสดุอุปกรณ์ทางการแพทย์ที่จำเป็นเพื่อป้องกันเชื้อไวรัสโคโรน่า (โควิด-๑๙) และเชื้อโรคไวรัสต่าง ๆ

(๑) แผนงานสาธารณสุข

ที่	โครงการ	วัตถุประสงค์	เป้าหมาย (ผลผลิตของโครงการ)	งบประมาณ					ตัวชี้วัด (KPI)	ผลที่คาดว่าจะได้รับ	หน่วยงานรับผิดชอบหลัก
				๒๕๖๖ (บาท)	๒๕๖๗ (บาท)	๒๕๖๘ (บาท)	๒๕๖๙ (บาท)	๒๕๗๐ (บาท)			
๒๖๑	โครงการหญิงไทยห่างไกลมะเร็งเต้านม บ้านป่าแพะ หมู่ ๘ ต.ออย อ.ปง จ.พะเยา	เพื่อส่งเสริมให้สตรีไทยมีพฤติกรรมการตรวจเต้านมตนเองที่ถูกต้องและสม่ำเสมอ	ผู้เข้าร่วมโครงการ จำนวน ๑๐๐ คน	๒๐,๐๐๐	๒๐,๐๐๐	๒๐,๐๐๐	๒๐,๐๐๐	๒๐,๐๐๐	ผู้เข้าร่วมโครงการ ร้อยละ ๘๐	สตรีสามารถตรวจมะเร็งเต้านมได้ด้วยตนเอง	สำนักปลัด
๒๖๒	โครงการหญิงไทยห่างไกลมะเร็งเต้านม บ้านแม่ทาย หมู่ ๙ ต.ออย อ.ปง จ.พะเยา	เพื่อส่งเสริมให้สตรีไทยมีพฤติกรรมการตรวจเต้านมตนเองที่ถูกต้องและสม่ำเสมอ	ผู้เข้าร่วมโครงการ จำนวน ๑๐๐ คน	๒๐,๐๐๐	๒๐,๐๐๐	๒๐,๐๐๐	๒๐,๐๐๐	๒๐,๐๐๐	ผู้เข้าร่วมโครงการ ร้อยละ ๘๐	สตรีสามารถตรวจมะเร็งเต้านมได้ด้วยตนเอง	สำนักปลัด
๒๖๓	โครงการหญิงไทยห่างไกลมะเร็งเต้านม บ้านหนองขวาง หมู่ ๑๐ ต.ออย อ.ปง จ.พะเยา	เพื่อส่งเสริมให้สตรีไทยมีพฤติกรรมการตรวจเต้านมตนเองที่ถูกต้องและสม่ำเสมอ	ผู้เข้าร่วมโครงการ จำนวน ๑๐๐ คน	๒๐,๐๐๐	๒๐,๐๐๐	๒๐,๐๐๐	๒๐,๐๐๐	๒๐,๐๐๐	ผู้เข้าร่วมโครงการ ร้อยละ ๘๐	สตรีสามารถตรวจมะเร็งเต้านมได้ด้วยตนเอง	สำนักปลัด
๒๖๔	โครงการหญิงไทยห่างไกลมะเร็งเต้านม บ้านหล่ายใหม่ หมู่ ๑๑ ต.ออย อ.ปง จ.พะเยา	เพื่อส่งเสริมให้สตรีไทยมีพฤติกรรมการตรวจเต้านมตนเองที่ถูกต้องและสม่ำเสมอ	ผู้เข้าร่วมโครงการ จำนวน ๑๐๐ คน	๒๐,๐๐๐	๒๐,๐๐๐	๒๐,๐๐๐	๒๐,๐๐๐	๒๐,๐๐๐	ผู้เข้าร่วมโครงการ ร้อยละ ๘๐	สตรีสามารถตรวจมะเร็งเต้านมได้ด้วยตนเอง	สำนักปลัด
๒๖๕	โครงการหญิงไทยห่างไกลมะเร็งเต้านม บ้านดอนทอง หมู่ ๑๒ ต.ออย อ.ปง จ.พะเยา	เพื่อส่งเสริมให้สตรีไทยมีพฤติกรรมการตรวจเต้านมตนเองที่ถูกต้องและสม่ำเสมอ	ผู้เข้าร่วมโครงการ จำนวน ๑๐๐ คน	๒๐,๐๐๐	๒๐,๐๐๐	๒๐,๐๐๐	๒๐,๐๐๐	๒๐,๐๐๐	ผู้เข้าร่วมโครงการ ร้อยละ ๘๐	สตรีสามารถตรวจมะเร็งเต้านมได้ด้วยตนเอง	สำนักปลัด
๒๖๖	โครงการหญิงไทยห่างไกลมะเร็งเต้านม บ้านดอนเจริญ หมู่ ๑๓ ต.ออย อ.ปง จ.พะเยา	เพื่อส่งเสริมให้สตรีไทยมีพฤติกรรมการตรวจเต้านมตนเองที่ถูกต้องและสม่ำเสมอ	ผู้เข้าร่วมโครงการ จำนวน ๑๐๐ คน	๒๐,๐๐๐	๒๐,๐๐๐	๒๐,๐๐๐	๒๐,๐๐๐	๒๐,๐๐๐	ผู้เข้าร่วมโครงการ ร้อยละ ๘๐	สตรีสามารถตรวจมะเร็งเต้านมได้ด้วยตนเอง	สำนักปลัด

๑.๑ กลยุทธ์ส่งเสริมงานด้านสาธารณสุข สุขภาวะและสุขภาพที่ดีของประชาชน ตลอดจนสนับสนุนวัสดุอุปกรณ์ทางการแพทย์ที่จำเป็นเพื่อป้องกันเชื้อไวรัสโคโรน่า (โควิด-๑๙) และเชื้อโรคไวรัสต่าง ๆ

(๑) แผนงานสาธารณสุข

ที่	โครงการ	วัตถุประสงค์	เป้าหมาย (ผลผลิตของโครงการ)	งบประมาณ					ตัวชี้วัด (KPI)	ผลที่คาดว่าจะได้รับ	หน่วยงานรับผิดชอบหลัก
				๒๕๖๖ (บาท)	๒๕๖๗ (บาท)	๒๕๖๘ (บาท)	๒๕๖๙ (บาท)	๒๕๗๐ (บาท)			
๒๖๗	โครงการหญิงไทยห่างไกลมะเร็งเต้านม บ้านดอนไชยป่าแขม หมู่ ๑๙ ต.ออย อ.ปง จ.พะเยา	เพื่อส่งเสริมให้สตรีไทยมีพฤติกรรมการตรวจเต้านมตนเองที่ถูกต้องและสม่ำเสมอ	ผู้เข้าร่วมโครงการ จำนวน ๑๐๐ คน	๒๐,๐๐๐	๒๐,๐๐๐	๒๐,๐๐๐	๒๐,๐๐๐	๒๐,๐๐๐	ผู้เข้าร่วมโครงการ ร้อยละ ๘๐	สตรีสามารถตรวจมะเร็งเต้านมได้ด้วยตนเอง	สำนักปลัด
๒๖๘	โครงการป้องกันปัญหายาเสพติดในชุมชน บ้านดอนเงิน หมู่ที่ ๑ ต.ออย อ.ปง จ.พะเยา	เพื่อมีความรู้ความเข้าใจเกี่ยวกับโทษของยาเสพติดและป้องกันการแพร่กระจายของยาเสพติดสู่ชุมชน	ผู้เข้าร่วมโครงการ จำนวน ๑๐๐ คน	๒๐,๐๐๐	๒๐,๐๐๐	๒๐,๐๐๐	๒๐,๐๐๐	๒๐,๐๐๐	ผู้เข้าร่วมโครงการ ร้อยละ ๘๐	ชุมชนมีความรู้ความเข้าใจเกี่ยวกับโทษของยาเสพติด และสามารถสร้างภูมิคุ้มกันไม่ให้ชุมชนเข้าไปยุ่งเกี่ยวกับยาเสพติด	สำนักปลัด
๒๖๙	โครงการป้องกันปัญหายาเสพติดในชุมชน บ้านดอนแก้ว หมู่ ๒ ต.ออย อ.ปง จ.พะเยา	เพื่อมีความรู้ความเข้าใจเกี่ยวกับโทษของยาเสพติดและป้องกันการแพร่กระจายของยาเสพติดสู่ชุมชน	ผู้เข้าร่วมโครงการ จำนวน ๑๐๐ คน	๒๐,๐๐๐	๒๐,๐๐๐	๒๐,๐๐๐	๒๐,๐๐๐	๒๐,๐๐๐	ผู้เข้าร่วมโครงการ ร้อยละ ๘๐	ชุมชนมีความรู้ความเข้าใจเกี่ยวกับโทษของยาเสพติด และสามารถสร้างภูมิคุ้มกันไม่ให้ชุมชนเข้าไปยุ่งเกี่ยวกับยาเสพติด	สำนักปลัด
๒๗๐	โครงการป้องกันปัญหายาเสพติดในชุมชน บ้านดอนไชยป่าแขม หมู่ ๓ ต.ออย อ.ปง จ.พะเยา	เพื่อมีความรู้ความเข้าใจเกี่ยวกับโทษของยาเสพติดและป้องกันการแพร่กระจายของยาเสพติดสู่ชุมชน	ผู้เข้าร่วมโครงการ จำนวน ๑๐๐ คน	๒๐,๐๐๐	๒๐,๐๐๐	๒๐,๐๐๐	๒๐,๐๐๐	๒๐,๐๐๐	ผู้เข้าร่วมโครงการ ร้อยละ ๘๐	ชุมชนมีความรู้ความเข้าใจเกี่ยวกับโทษของยาเสพติด และสามารถสร้างภูมิคุ้มกันไม่ให้ชุมชนเข้าไปยุ่งเกี่ยวกับยาเสพติด	สำนักปลัด

๑.๑ กลยุทธ์ส่งเสริมงานด้านสาธารณสุข สุขภาวะและสุขภาพที่ดีของประชาชน ตลอดจนสนับสนุนวัสดุอุปกรณ์ทางการแพทย์ที่จำเป็นเพื่อป้องกันเชื้อไวรัสโคโรน่า (โควิด-๑๙) และเชื้อโรคไวรัสต่าง ๆ

(๓) แผนงานสาธารณสุข

ที่	โครงการ	วัตถุประสงค์	เป้าหมาย (ผลผลิตของโครงการ)	งบประมาณ					ตัวชี้วัด (KPI)	ผลที่คาดว่าจะได้รับ	หน่วยงานรับผิดชอบหลัก
				๒๕๖๖ (บาท)	๒๕๖๗ (บาท)	๒๕๖๘ (บาท)	๒๕๖๙ (บาท)	๒๕๗๐ (บาท)			
๒๗๑	โครงการป้องกันปัญหายาเสพติดในชุมชน บ้านหล่าย หมู่ ๔ ต.ออย อ.ปง จ.พะเยา	เพื่อมีความรู้ความเข้าใจเกี่ยวกับโทษของยาเสพติดและป้องกันการแพร่กระจายของยาเสพติดสู่ชุมชน	ผู้เข้าร่วมโครงการ จำนวน ๑๐๐ คน	๒๐,๐๐๐	๒๐,๐๐๐	๒๐,๐๐๐	๒๐,๐๐๐	๒๐,๐๐๐	ผู้เข้าร่วมโครงการร้อยละ ๘๐	ชุมชนมีความรู้ความเข้าใจเกี่ยวกับโทษของยาเสพติด และสามารถสร้างภูมิคุ้มกันไม่ให้ชุมชนเข้าไปยุ่งเกี่ยวกับยาเสพติด	สำนักปลัด
๒๗๒	โครงการป้องกันปัญหายาเสพติดในชุมชน บ้านต้นฝาง หมู่ ๕ ต.ออย อ.ปง จ.พะเยา	เพื่อมีความรู้ความเข้าใจเกี่ยวกับโทษของยาเสพติดและป้องกันการแพร่กระจายของยาเสพติดสู่ชุมชน	ผู้เข้าร่วมโครงการ จำนวน ๑๐๐ คน	๒๐,๐๐๐	๒๐,๐๐๐	๒๐,๐๐๐	๒๐,๐๐๐	๒๐,๐๐๐	ผู้เข้าร่วมโครงการร้อยละ ๘๐	ชุมชนมีความรู้ความเข้าใจเกี่ยวกับโทษของยาเสพติด และสามารถสร้างภูมิคุ้มกันไม่ให้ชุมชนเข้าไปยุ่งเกี่ยวกับยาเสพติด	สำนักปลัด
๒๗๓	โครงการป้องกันปัญหายาเสพติดในชุมชน บ้านหลวง หมู่ ๖ ต.ออย อ.ปง จ.พะเยา	เพื่อมีความรู้ความเข้าใจเกี่ยวกับโทษของยาเสพติดและป้องกันการแพร่กระจายของยาเสพติดสู่ชุมชน	ผู้เข้าร่วมโครงการ จำนวน ๑๐๐ คน	๒๐,๐๐๐	๒๐,๐๐๐	๒๐,๐๐๐	๒๐,๐๐๐	๒๐,๐๐๐	ผู้เข้าร่วมโครงการร้อยละ ๘๐	ชุมชนมีความรู้ความเข้าใจเกี่ยวกับโทษของยาเสพติด และสามารถสร้างภูมิคุ้มกันไม่ให้ชุมชนเข้าไปยุ่งเกี่ยวกับยาเสพติด	สำนักปลัด
๒๗๔	โครงการป้องกันปัญหายาเสพติดในชุมชน บ้านฝายแก้ว หมู่ ๗ ต.ออย อ.ปง จ.พะเยา	เพื่อมีความรู้ความเข้าใจเกี่ยวกับโทษของยาเสพติดและป้องกันการแพร่กระจายของยาเสพติดสู่ชุมชน	ผู้เข้าร่วมโครงการ จำนวน ๑๐๐ คน	๒๐,๐๐๐	๒๐,๐๐๐	๒๐,๐๐๐	๒๐,๐๐๐	๒๐,๐๐๐	ผู้เข้าร่วมโครงการร้อยละ ๘๐	ชุมชนมีความรู้ความเข้าใจเกี่ยวกับโทษของยาเสพติด และสามารถสร้างภูมิคุ้มกันไม่ให้ชุมชนเข้าไปยุ่งเกี่ยวกับยาเสพติด	สำนักปลัด

๑.๑ กลยุทธ์ส่งเสริมงานด้านสาธารณสุข สุขภาวะและสุขภาพที่ดีของประชาชน ตลอดจนสนับสนุนวัสดุอุปกรณ์ทางการแพทย์ที่จำเป็นเพื่อป้องกันเชื้อไวรัสโคโรน่า (โควิด-๑๙) และเชื้อโรคไวรัสต่าง ๆ

(๑) แผนงานสาธารณสุข

ที่	โครงการ	วัตถุประสงค์	เป้าหมาย (ผลผลิตของโครงการ)	งบประมาณ					ตัวชี้วัด (KPI)	ผลที่คาดว่าจะได้รับ	หน่วยงานรับผิดชอบหลัก
				๒๕๖๖ (บาท)	๒๕๖๗ (บาท)	๒๕๖๘ (บาท)	๒๕๖๙ (บาท)	๒๕๗๐ (บาท)			
๒๗๕	โครงการป้องกันปัญหายาเสพติดในชุมชน บ้านป่าแพะ หมู่ ๘ ต.ออย อ.ปง จ.พะเยา	เพื่อมีความรู้ความเข้าใจเกี่ยวกับโทษของยาเสพติดและป้องกันการแพร่กระจายของยาเสพติดสู่ชุมชน	ผู้เข้าร่วมโครงการ จำนวน ๑๐๐ คน	๒๐,๐๐๐	๒๐,๐๐๐	๒๐,๐๐๐	๒๐,๐๐๐	๒๐,๐๐๐	ผู้เข้าร่วมโครงการร้อยละ ๘๐	ชุมชนมีความรู้ความเข้าใจเกี่ยวกับโทษของยาเสพติด และสามารถสร้างภูมิคุ้มกันไม่ให้ชุมชนเข้าไปยุ่งเกี่ยวกับยาเสพติด	สำนักปลัด
๒๗๖	โครงการป้องกันปัญหายาเสพติดในชุมชน บ้านแม่ทาย หมู่ ๘ ต.ออย อ.ปง จ.พะเยา	เพื่อมีความรู้ความเข้าใจเกี่ยวกับโทษของยาเสพติดและป้องกันการแพร่กระจายของยาเสพติดสู่ชุมชน	ผู้เข้าร่วมโครงการ จำนวน ๑๐๐ คน	๒๐,๐๐๐	๒๐,๐๐๐	๒๐,๐๐๐	๒๐,๐๐๐	๒๐,๐๐๐	ผู้เข้าร่วมโครงการร้อยละ ๘๐	ชุมชนมีความรู้ความเข้าใจเกี่ยวกับโทษของยาเสพติด และสามารถสร้างภูมิคุ้มกันไม่ให้ชุมชนเข้าไปยุ่งเกี่ยวกับยาเสพติด	สำนักปลัด
๒๗๗	โครงการป้องกันปัญหายาเสพติดในชุมชน บ้านหนองขวาง หมู่ ๑๐ ต.ออย อ.ปง จ.พะเยา	เพื่อมีความรู้ความเข้าใจเกี่ยวกับโทษของยาเสพติดและป้องกันการแพร่กระจายของยาเสพติดสู่ชุมชน	ผู้เข้าร่วมโครงการ จำนวน ๑๐๐ คน	๒๐,๐๐๐	๒๐,๐๐๐	๒๐,๐๐๐	๒๐,๐๐๐	๒๐,๐๐๐	ผู้เข้าร่วมโครงการร้อยละ ๘๐	ชุมชนมีความรู้ความเข้าใจเกี่ยวกับโทษของยาเสพติด และสามารถสร้างภูมิคุ้มกันไม่ให้ชุมชนเข้าไปยุ่งเกี่ยวกับยาเสพติด	สำนักปลัด
๒๗๘	โครงการป้องกันปัญหายาเสพติดในชุมชน บ้านหล่ายใหม่ หมู่ ๑๓ ต.ออย อ.ปง จ.พะเยา	เพื่อมีความรู้ความเข้าใจเกี่ยวกับโทษของยาเสพติดและป้องกันการแพร่กระจายของยาเสพติดสู่ชุมชน	ผู้เข้าร่วมโครงการ จำนวน ๑๐๐ คน	๒๐,๐๐๐	๒๐,๐๐๐	๒๐,๐๐๐	๒๐,๐๐๐	๒๐,๐๐๐	ผู้เข้าร่วมโครงการร้อยละ ๘๐	ชุมชนมีความรู้ความเข้าใจเกี่ยวกับโทษของยาเสพติด และสามารถสร้างภูมิคุ้มกันไม่ให้ชุมชนเข้าไปยุ่งเกี่ยวกับยาเสพติด	สำนักปลัด

๑.๑ กลยุทธ์ส่งเสริมงานด้านสาธารณสุข สุขภาวะและสุขภาพที่ดีของประชาชน ตลอดจนสนับสนุนวัสดุอุปกรณ์ทางการแพทย์ที่จำเป็นเพื่อป้องกันเชื้อไวรัสโคโรน่า (โควิด-๑๙) และเชื้อไวรัสต่าง ๆ

(๑) แผนงานสาธารณสุข

ที่	โครงการ	วัตถุประสงค์	เป้าหมาย (ผลผลิตของโครงการ)	งบประมาณ					ตัวชี้วัด (KPI)	ผลที่คาดว่าจะได้รับ	หน่วยงานรับผิดชอบหลัก
				๒๕๖๖ (บาท)	๒๕๖๗ (บาท)	๒๕๖๘ (บาท)	๒๕๖๙ (บาท)	๒๕๗๐ (บาท)			
๒๗๙	โครงการป้องกันปัญหายาเสพติดในชุมชน บ้านดอนทอง หมู่ ๑๒ ต.ออย อ.ปง จ.พะเยา	เพื่อมีความรู้ความเข้าใจเกี่ยวกับโทษของยาเสพติดและป้องกันการแพร่กระจายของยาเสพติดสู่ชุมชน	ผู้เข้าร่วมโครงการ จำนวน ๑๐๐ คน	๒๐,๐๐๐	๒๐,๐๐๐	๒๐,๐๐๐	๒๐,๐๐๐	๒๐,๐๐๐	ผู้เข้าร่วมโครงการ ร้อยละ ๘๐	ชุมชนมีความรู้ความเข้าใจเกี่ยวกับโทษของยาเสพติด และสามารถสร้างภูมิคุ้มกันไม่ให้ชุมชนเข้าไปยุ่งเกี่ยวกับยาเสพติด	สำนักปลัด
๒๘๐	โครงการป้องกันปัญหายาเสพติดในชุมชน บ้านดอนเจริญ หมู่ ๑๓ ต.ออย อ.ปง จ.พะเยา	เพื่อมีความรู้ความเข้าใจเกี่ยวกับโทษของยาเสพติดและป้องกันการแพร่กระจายของยาเสพติดสู่ชุมชน	ผู้เข้าร่วมโครงการ จำนวน ๑๐๐ คน	๒๐,๐๐๐	๒๐,๐๐๐	๒๐,๐๐๐	๒๐,๐๐๐	๒๐,๐๐๐	ผู้เข้าร่วมโครงการ ร้อยละ ๘๐	ชุมชนมีความรู้ความเข้าใจเกี่ยวกับโทษของยาเสพติด และสามารถสร้างภูมิคุ้มกันไม่ให้ชุมชนเข้าไปยุ่งเกี่ยวกับยาเสพติด	สำนักปลัด
๒๘๑	โครงการป้องกันปัญหายาเสพติดในชุมชน บ้านดอนไชยป่าแขม หมู่ ๑๔ ต.ออย อ.ปง จ.พะเยา	เพื่อมีความรู้ความเข้าใจเกี่ยวกับโทษของยาเสพติดและป้องกันการแพร่กระจายของยาเสพติดสู่ชุมชน	ผู้เข้าร่วมโครงการ จำนวน ๑๐๐ คน	๒๐,๐๐๐	๒๐,๐๐๐	๒๐,๐๐๐	๒๐,๐๐๐	๒๐,๐๐๐	ผู้เข้าร่วมโครงการ ร้อยละ ๘๐	ชุมชนมีความรู้ความเข้าใจเกี่ยวกับโทษของยาเสพติด และสามารถสร้างภูมิคุ้มกันไม่ให้ชุมชนเข้าไปยุ่งเกี่ยวกับยาเสพติด	สำนักปลัด
๒๘๒	โครงการรณรงค์ป้องกันการแพร่ระบาดของโรคเอดส์ในชุมชน บ้านดอนเงิน หมู่ ๑ ต.ออย อ.ปง จ.พะเยา	เพื่อเสริมสร้างความรู้ทัศนคติ การมีพฤติกรรมทางเพศที่ปลอดภัย และอยู่ร่วมกับผู้ติดเชื้อเอดส์ ได้อย่างปกติ	ผู้เข้าร่วมโครงการ จำนวน ๑๐๐ คน	๒๐,๐๐๐	๒๐,๐๐๐	๒๐,๐๐๐	๒๐,๐๐๐	๒๐,๐๐๐	ผู้เข้าร่วมโครงการ ร้อยละ ๘๐	ประชาชนมีความรู้ความเข้าใจและสามารถอยู่ร่วมกับผู้ติดเชื้อเอดส์ ได้อย่างปกติ	สำนักปลัด

๑.๑ กลยุทธ์ส่งเสริมงานด้านสาธารณสุข สุขภาวะและสุขภาพที่ดีของประชาชน ตลอดจนสนับสนุนวัสดุอุปกรณ์ทางการแพทย์ที่จำเป็นเพื่อป้องกันเชื้อไวรัสโคโรน่า (โควิด-๑๙) และเชื้อโรคไวรัสต่าง ๆ

(๑) แผนงานสาธารณสุข

ที่	โครงการ	วัตถุประสงค์	เป้าหมาย (ผลผลิตของโครงการ)	งบประมาณ					ตัวชี้วัด (KPI)	ผลที่คาดว่าจะได้รับ	หน่วยงานรับผิดชอบหลัก
				๒๕๖๖ (บาท)	๒๕๖๗ (บาท)	๒๕๖๘ (บาท)	๒๕๖๙ (บาท)	๒๕๗๐ (บาท)			
๒๘๓	โครงการรณรงค์ป้องกันการแพร่ระบาดของโรคเอดส์ในชุมชน บ้านดอนแก้ว หมู่ ๒ ต.ออย อ.ปง จ.พะเยา	เพื่อเสริมสร้างความรู้ทัศนคติ การมีพฤติกรรมทางเพศที่ปลอดภัย และอยู่ร่วมกับผู้ติดเชื้อเอดส์ ได้อย่างปกติ	ผู้เข้าร่วมโครงการ จำนวน ๑๐๐ คน	๒๐,๐๐๐	๒๐,๐๐๐	๒๐,๐๐๐	๒๐,๐๐๐	๒๐,๐๐๐	ผู้เข้าร่วมโครงการ ร้อยละ ๘๐	ประชาชนมีความรู้ความเข้าใจและสามารถอยู่ร่วมกับผู้ติดเชื้อเอดส์ ได้อย่างปกติ	สำนักปลัด
๒๘๔	โครงการรณรงค์ป้องกันการแพร่ระบาดของโรคเอดส์ในชุมชน บ้านดอนไชยป่าแขม หมู่ ๓ ต.ออย อ.ปง จ.พะเยา	เพื่อเสริมสร้างความรู้ทัศนคติ การมีพฤติกรรมทางเพศที่ปลอดภัย และอยู่ร่วมกับผู้ติดเชื้อเอดส์ ได้อย่างปกติ	ผู้เข้าร่วมโครงการ จำนวน ๑๐๐ คน	๒๐,๐๐๐	๒๐,๐๐๐	๒๐,๐๐๐	๒๐,๐๐๐	๒๐,๐๐๐	ผู้เข้าร่วมโครงการ ร้อยละ ๘๐	ประชาชนมีความรู้ความเข้าใจและสามารถอยู่ร่วมกับผู้ติดเชื้อเอดส์ ได้อย่างปกติ	สำนักปลัด
๒๘๕	โครงการรณรงค์ป้องกันการแพร่ระบาดของโรคเอดส์ในชุมชน บ้านหล่าย หมู่ ๔ ต.ออย อ.ปง จ.พะเยา	เพื่อเสริมสร้างความรู้ทัศนคติ การมีพฤติกรรมทางเพศที่ปลอดภัย และอยู่ร่วมกับผู้ติดเชื้อเอดส์ ได้อย่างปกติ	ผู้เข้าร่วมโครงการ จำนวน ๑๐๐ คน	๒๐,๐๐๐	๒๐,๐๐๐	๒๐,๐๐๐	๒๐,๐๐๐	๒๐,๐๐๐	ผู้เข้าร่วมโครงการ ร้อยละ ๘๐	ประชาชนมีความรู้ความเข้าใจและสามารถอยู่ร่วมกับผู้ติดเชื้อเอดส์ ได้อย่างปกติ	สำนักปลัด
๒๘๖	โครงการรณรงค์ป้องกันการแพร่ระบาดของโรคเอดส์ในชุมชน บ้านต้นฝาง หมู่ ๕ ต.ออย อ.ปง จ.พะเยา	เพื่อเสริมสร้างความรู้ทัศนคติ การมีพฤติกรรมทางเพศที่ปลอดภัย และอยู่ร่วมกับผู้ติดเชื้อเอดส์ ได้อย่างปกติ	ผู้เข้าร่วมโครงการ จำนวน ๑๐๐ คน	๒๐,๐๐๐	๒๐,๐๐๐	๒๐,๐๐๐	๒๐,๐๐๐	๒๐,๐๐๐	ผู้เข้าร่วมโครงการ ร้อยละ ๘๐	ประชาชนมีความรู้ความเข้าใจและสามารถอยู่ร่วมกับผู้ติดเชื้อเอดส์ ได้อย่างปกติ	สำนักปลัด

๑.๑ กลยุทธ์ส่งเสริมงานด้านสาธารณสุข สุขภาวะและสุขภาพที่ดีของประชาชน ตลอดจนสนับสนุนวัสดุอุปกรณ์ทางการแพทย์ที่จำเป็นเพื่อป้องกันเชื้อไวรัสโคโรน่า (โควิด-๑๙) และเชื้อโรคไวรัสต่าง ๆ

(๑) แผนงานสาธารณสุข

ที่	โครงการ	วัตถุประสงค์	เป้าหมาย (ผลผลิตของโครงการ)	งบประมาณ					ตัวชี้วัด (KPI)	ผลที่คาดว่าจะได้รับ	หน่วยงานรับผิดชอบหลัก
				๒๕๖๖ (บาท)	๒๕๖๗ (บาท)	๒๕๖๘ (บาท)	๒๕๖๙ (บาท)	๒๕๗๐ (บาท)			
๒๗๗	โครงการรณรงค์ป้องกันการแพร่ระบาดของโรคเอดส์ในชุมชน บ้านหลวง หมู่ ๖ ต.ออย อ.ปง จ.พะเยา	เพื่อเสริมสร้างความรู้ ทัศนคติ การมีพฤติกรรมทางเพศที่ปลอดภัย และอยู่ร่วมกับผู้ติดเชื้อเอดส์ ได้อย่างปกติ	ผู้เข้าร่วมโครงการ จำนวน ๑๐๐ คน	๒๐,๐๐๐	๒๐,๐๐๐	๒๐,๐๐๐	๒๐,๐๐๐	๒๐,๐๐๐	ผู้เข้าร่วมโครงการ ร้อยละ ๘๐	ประชาชนมีความรู้ความเข้าใจและสามารถอยู่ร่วมกับผู้ติดเชื้อเอดส์ ได้อย่างปกติ	สำนักปลัด
๒๗๘	โครงการรณรงค์ป้องกันการแพร่ระบาดของโรคเอดส์ในชุมชน บ้านฝายแก้ว หมู่ ๗ ต.ออย อ.ปง จ.พะเยา	เพื่อเสริมสร้างความรู้ ทัศนคติ การมีพฤติกรรมทางเพศที่ปลอดภัย และอยู่ร่วมกับผู้ติดเชื้อเอดส์ ได้อย่างปกติ	ผู้เข้าร่วมโครงการ จำนวน ๑๐๐ คน	๒๐,๐๐๐	๒๐,๐๐๐	๒๐,๐๐๐	๒๐,๐๐๐	๒๐,๐๐๐	ผู้เข้าร่วมโครงการ ร้อยละ ๘๐	ประชาชนมีความรู้ความเข้าใจและสามารถอยู่ร่วมกับผู้ติดเชื้อเอดส์ ได้อย่างปกติ	สำนักปลัด
๒๗๙	โครงการรณรงค์ป้องกันการแพร่ระบาดของโรคเอดส์ในชุมชน บ้านบ้านพะ หมู่ ๘ ต.ออย อ.ปง จ.พะเยา	เพื่อเสริมสร้างความรู้ ทัศนคติ การมีพฤติกรรมทางเพศที่ปลอดภัย และอยู่ร่วมกับผู้ติดเชื้อเอดส์ ได้อย่างปกติ	ผู้เข้าร่วมโครงการ จำนวน ๑๐๐ คน	๒๐,๐๐๐	๒๐,๐๐๐	๒๐,๐๐๐	๒๐,๐๐๐	๒๐,๐๐๐	ผู้เข้าร่วมโครงการ ร้อยละ ๘๐	ประชาชนมีความรู้ความเข้าใจและสามารถอยู่ร่วมกับผู้ติดเชื้อเอดส์ ได้อย่างปกติ	สำนักปลัด
๒๘๐	โครงการรณรงค์ป้องกันการแพร่ระบาดของโรคเอดส์ในชุมชน บ้านแม่ทาย หมู่ ๙ ต.ออย อ.ปง จ.พะเยา	เพื่อเสริมสร้างความรู้ ทัศนคติ การมีพฤติกรรมทางเพศที่ปลอดภัย และอยู่ร่วมกับผู้ติดเชื้อเอดส์ ได้อย่างปกติ	ผู้เข้าร่วมโครงการ จำนวน ๑๐๐ คน	๒๐,๐๐๐	๒๐,๐๐๐	๒๐,๐๐๐	๒๐,๐๐๐	๒๐,๐๐๐	ผู้เข้าร่วมโครงการ ร้อยละ ๘๐	ประชาชนมีความรู้ความเข้าใจและสามารถอยู่ร่วมกับผู้ติดเชื้อเอดส์ ได้อย่างปกติ	สำนักปลัด

๑.๑ กลยุทธ์ส่งเสริมงานด้านสาธารณสุข สุขภาวะและสุขภาพที่ดีของประชาชน ตลอดจนสนับสนุนวัสดุอุปกรณ์ทางการแพทย์ที่จำเป็นเพื่อป้องกันเชื้อไวรัสโคโรน่า (โควิด-๑๙) และเชื้อโรคไวรัสต่าง ๆ

(๑) แผนงานสาธารณสุข

ที่	โครงการ	วัตถุประสงค์	เป้าหมาย (ผลผลิตของโครงการ)	งบประมาณ					ตัวชี้วัด (KPI)	ผลที่คาดว่าจะได้รับ	หน่วยงานรับผิดชอบหลัก
				๒๕๖๖ (บาท)	๒๕๖๗ (บาท)	๒๕๖๘ (บาท)	๒๕๖๙ (บาท)	๒๕๗๐ (บาท)			
๒๗๑	โครงการรณรงค์ป้องกันการแพร่ระบาดของโรคเอดส์ในชุมชน บ้านหนองขวาง หมู่ ๑๐ ต.ออย อ.ปง จ.พะเยา	เพื่อเสริมสร้างความรู้ทัศนคติ การมีพฤติกรรมทางเพศที่ปลอดภัย และอยู่ร่วมกับผู้ติดเชื้อเอดส์ ได้อย่างปกติ	ผู้เข้าร่วมโครงการ จำนวน ๑๐๐ คน	๒๐,๐๐๐	๒๐,๐๐๐	๒๐,๐๐๐	๒๐,๐๐๐	๒๐,๐๐๐	ผู้เข้าร่วมโครงการ ร้อยละ ๘๐	ประชาชนมีความรู้ความเข้าใจและสามารถอยู่ร่วมกับผู้ติดเชื้อเอดส์ ได้อย่างปกติ	สำนักปลัด
๒๗๒	โครงการรณรงค์ป้องกันการแพร่ระบาดของโรคเอดส์ในชุมชน บ้านหล่ายใหม่ หมู่ ๑๑ ต.ออย อ.ปง จ.พะเยา	เพื่อเสริมสร้างความรู้ทัศนคติ การมีพฤติกรรมทางเพศที่ปลอดภัย และอยู่ร่วมกับผู้ติดเชื้อเอดส์ ได้อย่างปกติ	ผู้เข้าร่วมโครงการ จำนวน ๑๐๐ คน	๒๐,๐๐๐	๒๐,๐๐๐	๒๐,๐๐๐	๒๐,๐๐๐	๒๐,๐๐๐	ผู้เข้าร่วมโครงการ ร้อยละ ๘๐	ประชาชนมีความรู้ความเข้าใจและสามารถอยู่ร่วมกับผู้ติดเชื้อเอดส์ ได้อย่างปกติ	สำนักปลัด
๒๗๓	โครงการรณรงค์ป้องกันการแพร่ระบาดของโรคเอดส์ในชุมชน บ้านดอนทอง หมู่ ๑๒ ต.ออย อ.ปง จ.พะเยา	เพื่อเสริมสร้างความรู้ทัศนคติ การมีพฤติกรรมทางเพศที่ปลอดภัย และอยู่ร่วมกับผู้ติดเชื้อเอดส์ ได้อย่างปกติ	ผู้เข้าร่วมโครงการ จำนวน ๑๐๐ คน	๒๐,๐๐๐	๒๐,๐๐๐	๒๐,๐๐๐	๒๐,๐๐๐	๒๐,๐๐๐	ผู้เข้าร่วมโครงการ ร้อยละ ๘๐	ประชาชนมีความรู้ความเข้าใจและสามารถอยู่ร่วมกับผู้ติดเชื้อเอดส์ ได้อย่างปกติ	สำนักปลัด
๒๗๔	โครงการรณรงค์ป้องกันการแพร่ระบาดของโรคเอดส์ในชุมชน บ้านดอนเจริญ หมู่ ๑๓ ต.ออย อ.ปง จ.พะเยา	เพื่อเสริมสร้างความรู้ทัศนคติ การมีพฤติกรรมทางเพศที่ปลอดภัย และอยู่ร่วมกับผู้ติดเชื้อเอดส์ ได้อย่างปกติ	ผู้เข้าร่วมโครงการ จำนวน ๑๐๐ คน	๒๐,๐๐๐	๒๐,๐๐๐	๒๐,๐๐๐	๒๐,๐๐๐	๒๐,๐๐๐	ผู้เข้าร่วมโครงการ ร้อยละ ๘๐	ประชาชนมีความรู้ความเข้าใจและสามารถอยู่ร่วมกับผู้ติดเชื้อเอดส์ ได้อย่างปกติ	สำนักปลัด

๓.๑ กลยุทธ์ส่งเสริมงานด้านสาธารณสุข สุขภาวะและสุขภาพที่ดีของประชาชน ตลอดจนสนับสนุนวัสดุอุปกรณ์ทางการแพทย์ที่จำเป็นเพื่อป้องกันเชื้อไวรัสโคโรน่า (โควิด-๑๙) และเชื้อโรคไวรัสต่าง ๆ

(๑) แผนงานสาธารณสุข

ที่	โครงการ	วัตถุประสงค์	เป้าหมาย (ผลผลิตของโครงการ)	งบประมาณ					ตัวชี้วัด (KPI)	ผลที่คาดว่าจะได้รับ	หน่วยงานรับผิดชอบหลัก
				๒๕๖๖ (บาท)	๒๕๖๗ (บาท)	๒๕๖๘ (บาท)	๒๕๖๙ (บาท)	๒๕๗๐ (บาท)			
๒๗๕	โครงการรณรงค์ป้องกันการแพร่ระบาดของโรคเอดส์ในชุมชน บ้านดอนไชยบ้านแซม หมู่ ๑๙ ต.ออย อ.ปง จ.พะเยา	เพื่อเสริมสร้างความรู้ ทัศนคติ การมีพฤติกรรมทางเพศที่ปลอดภัย และอยู่ร่วมกับผู้ติดเชื้อเอดส์ ได้อย่างปกติ	ผู้เข้าร่วมโครงการ จำนวน ๑๐๐ คน	๒๐,๐๐๐	๒๐,๐๐๐	๒๐,๐๐๐	๒๐,๐๐๐	๒๐,๐๐๐	ผู้เข้าร่วมโครงการ ร้อยละ ๘๐	ประชาชนมีความรู้ความเข้าใจและสามารถอยู่ร่วมกับผู้ติดเชื้อเอดส์ ได้อย่างปกติ	สำนักปลัด
๒๗๖	โครงการสุขาภิบาลจัดสิ่งแวดล้อมในโรงเรียนและชุมชน บ้านดอนเงิน หมู่ ๑ ต.ออย อ.ปง จ.พะเยา	เพื่อบริหารจัดการสิ่งแวดล้อม ไม่ให้เกิดอันตรายต่อโรงเรียนและชุมชน	ผู้เข้าร่วมโครงการ จำนวน ๑๐๐ คน	๒๐,๐๐๐	๒๐,๐๐๐	๒๐,๐๐๐	๒๐,๐๐๐	๒๐,๐๐๐	ผู้เข้าร่วมโครงการ ร้อยละ ๘๐	โรงเรียนและชุมชนมีการจัดการสุขาภิบาลที่ดีขึ้น	สำนักปลัด
๒๗๗	โครงการสุขาภิบาลจัดสิ่งแวดล้อมในโรงเรียนและชุมชน บ้านดอนแก้ว หมู่ ๒ ต.ออย อ.ปง จ.พะเยา	เพื่อบริหารจัดการสิ่งแวดล้อม ไม่ให้เกิดอันตรายต่อโรงเรียนและชุมชน	ผู้เข้าร่วมโครงการ จำนวน ๑๐๐ คน	๒๐,๐๐๐	๒๐,๐๐๐	๒๐,๐๐๐	๒๐,๐๐๐	๒๐,๐๐๐	ผู้เข้าร่วมโครงการ ร้อยละ ๘๐	โรงเรียนและชุมชนมีการจัดการสุขาภิบาลที่ดีขึ้น	สำนักปลัด
๒๗๘	โครงการสุขาภิบาลจัดสิ่งแวดล้อมในโรงเรียนและชุมชน บ้านดอนไชยบ้านแซม หมู่ ๓ ต.ออย อ.ปง จ.พะเยา	เพื่อบริหารจัดการสิ่งแวดล้อม ไม่ให้เกิดอันตรายต่อโรงเรียนและชุมชน	ผู้เข้าร่วมโครงการ จำนวน ๑๐๐ คน	๒๐,๐๐๐	๒๐,๐๐๐	๒๐,๐๐๐	๒๐,๐๐๐	๒๐,๐๐๐	ผู้เข้าร่วมโครงการ ร้อยละ ๘๐	โรงเรียนและชุมชนมีการจัดการสุขาภิบาลที่ดีขึ้น	สำนักปลัด
๒๗๙	โครงการสุขาภิบาลจัดสิ่งแวดล้อมในโรงเรียนและชุมชน บ้านหล่าย หมู่ ๔ ต.ออย อ.ปง จ.พะเยา	เพื่อบริหารจัดการสิ่งแวดล้อม ไม่ให้เกิดอันตรายต่อโรงเรียนและชุมชน	ผู้เข้าร่วมโครงการ จำนวน ๑๐๐ คน	๒๐,๐๐๐	๒๐,๐๐๐	๒๐,๐๐๐	๒๐,๐๐๐	๒๐,๐๐๐	ผู้เข้าร่วมโครงการ ร้อยละ ๘๐	โรงเรียนและชุมชนมีการจัดการสุขาภิบาลที่ดีขึ้น	สำนักปลัด

๑.๑ กลยุทธ์ส่งเสริมงานด้านสาธารณสุข สุขภาวะและสุขภาพที่ดีของประชาชน ตลอดจนสนับสนุนวัสดุอุปกรณ์ทางการแพทย์ที่จำเป็นเพื่อป้องกันเชื้อไวรัสโคโรน่า (โควิด-๑๙) และเชื้อโรคไวรัสต่าง ๆ

(๑) แผนงานสาธารณสุข

ที่	โครงการ	วัตถุประสงค์	เป้าหมาย (ผลผลิตของโครงการ)	งบประมาณ					ตัวชี้วัด (KPI)	ผลที่คาดว่าจะได้รับ	หน่วยงานรับผิดชอบหลัก
				๒๕๖๖ (บาท)	๒๕๖๗ (บาท)	๒๕๖๘ (บาท)	๒๕๖๙ (บาท)	๒๕๗๐ (บาท)			
๓๐๐	โครงการสุขาภิบาลจัดสิ่งแวดล้อมในโรงเรียนและชุมชน บ้านต้นฝาง หมู่ ๕ ต.ออย อ.ปง จ.พะเยา	เพื่อบริหารจัดการสิ่งแวดล้อม ไม่ให้เกิดอันตรายต่อโรงเรียนและชุมชน	ผู้เข้าร่วมโครงการ จำนวน ๑๐๐ คน	๒๐,๐๐๐	๒๐,๐๐๐	๒๐,๐๐๐	๒๐,๐๐๐	๒๐,๐๐๐	ผู้เข้าร่วมโครงการ ร้อยละ ๘๐	โรงเรียนและชุมชนมีการจัดการสุขาภิบาลที่ดีขึ้น	สำนักปลัด
๓๐๑	โครงการสุขาภิบาลจัดสิ่งแวดล้อมในโรงเรียนและชุมชน บ้านหลวง หมู่ ๖ ต.ออย อ.ปง จ.พะเยา	เพื่อบริหารจัดการสิ่งแวดล้อม ไม่ให้เกิดอันตรายต่อโรงเรียนและชุมชน	ผู้เข้าร่วมโครงการ จำนวน ๑๐๐ คน	๒๐,๐๐๐	๒๐,๐๐๐	๒๐,๐๐๐	๒๐,๐๐๐	๒๐,๐๐๐	ผู้เข้าร่วมโครงการ ร้อยละ ๘๐	โรงเรียนและชุมชนมีการจัดการสุขาภิบาลที่ดีขึ้น	สำนักปลัด
๓๐๒	โครงการสุขาภิบาลจัดสิ่งแวดล้อมในโรงเรียนและชุมชน บ้านฝายแก้ว หมู่ ๗ ต.ออย อ.ปง จ.พะเยา	เพื่อบริหารจัดการสิ่งแวดล้อม ไม่ให้เกิดอันตรายต่อโรงเรียนและชุมชน	ผู้เข้าร่วมโครงการ จำนวน ๑๐๐ คน	๒๐,๐๐๐	๒๐,๐๐๐	๒๐,๐๐๐	๒๐,๐๐๐	๒๐,๐๐๐	ผู้เข้าร่วมโครงการ ร้อยละ ๘๐	โรงเรียนและชุมชนมีการจัดการสุขาภิบาลที่ดีขึ้น	สำนักปลัด
๓๐๓	โครงการสุขาภิบาลจัดสิ่งแวดล้อมในโรงเรียนและชุมชน บ้านป่าแพะ หมู่ ๘ ต.ออย อ.ปง จ.พะเยา	เพื่อบริหารจัดการสิ่งแวดล้อม ไม่ให้เกิดอันตรายต่อโรงเรียนและชุมชน	ผู้เข้าร่วมโครงการ จำนวน ๑๐๐ คน	๒๐,๐๐๐	๒๐,๐๐๐	๒๐,๐๐๐	๒๐,๐๐๐	๒๐,๐๐๐	ผู้เข้าร่วมโครงการ ร้อยละ ๘๐	โรงเรียนและชุมชนมีการจัดการสุขาภิบาลที่ดีขึ้น	สำนักปลัด
๓๐๔	โครงการสุขาภิบาลจัดสิ่งแวดล้อมในโรงเรียนและชุมชน บ้านแม่หาย หมู่ ๙ ต.ออย อ.ปง จ.พะเยา	เพื่อบริหารจัดการสิ่งแวดล้อม ไม่ให้เกิดอันตรายต่อโรงเรียนและชุมชน	ผู้เข้าร่วมโครงการ จำนวน ๑๐๐ คน	๒๐,๐๐๐	๒๐,๐๐๐	๒๐,๐๐๐	๒๐,๐๐๐	๒๐,๐๐๐	ผู้เข้าร่วมโครงการ ร้อยละ ๘๐	โรงเรียนและชุมชนมีการจัดการสุขาภิบาลที่ดีขึ้น	สำนักปลัด
๓๐๕	โครงการสุขาภิบาลจัดสิ่งแวดล้อมในโรงเรียนและชุมชน บ้านหนองขวาง หมู่ ๑๐ ต.ออย อ.ปง จ.พะเยา	เพื่อบริหารจัดการสิ่งแวดล้อม ไม่ให้เกิดอันตรายต่อโรงเรียนและชุมชน	ผู้เข้าร่วมโครงการ จำนวน ๑๐๐ คน	๒๐,๐๐๐	๒๐,๐๐๐	๒๐,๐๐๐	๒๐,๐๐๐	๒๐,๐๐๐	ผู้เข้าร่วมโครงการ ร้อยละ ๘๐	โรงเรียนและชุมชนมีการจัดการสุขาภิบาลที่ดีขึ้น	สำนักปลัด

๓.๑ กลยุทธ์ส่งเสริมงานด้านสาธารณสุข สุขภาวะและสุขภาพที่ดีของประชาชน ตลอดจนสนับสนุนวัสดุอุปกรณ์ทางการแพทย์ที่จำเป็นเพื่อป้องกันเชื้อไวรัสโคโรน่า (โควิด-๑๙) และเชื้อโรคไวรัสต่าง ๆ

(๓) แผนงานสาธารณสุข

ที่	โครงการ	วัตถุประสงค์	เป้าหมาย (ผลผลิตของโครงการ)	งบประมาณ					ตัวชี้วัด (KPI)	ผลที่คาดว่าจะได้รับ	หน่วยงานรับผิดชอบหลัก
				๒๕๖๖ (บาท)	๒๕๖๗ (บาท)	๒๕๖๘ (บาท)	๒๕๖๙ (บาท)	๒๕๗๐ (บาท)			
๓๐๖	โครงการสุขาภิบาลจัดสิ่งแวดล้อมในโรงเรียนและชุมชน บ้านหล่ายใหม่ หมู่ ๑๑ ต.ออย อ.ปง จ.พะเยา	เพื่อบริหารจัดการสิ่งแวดล้อม ไม่ให้เกิดอันตรายต่อโรงเรียนและชุมชน	ผู้เข้าร่วมโครงการ จำนวน ๑๐๐ คน	๒๐,๐๐๐	๒๐,๐๐๐	๒๐,๐๐๐	๒๐,๐๐๐	๒๐,๐๐๐	ผู้เข้าร่วมโครงการ ร้อยละ ๘๐	โรงเรียนและชุมชนมีการจัดการสุขาภิบาลที่ดีขึ้น	สำนักปลัด
๓๐๗	โครงการสุขาภิบาลจัดสิ่งแวดล้อมในโรงเรียนและชุมชน บ้านดอนทอง หมู่ ๑๒ ต.ออย อ.ปง จ.พะเยา	เพื่อบริหารจัดการสิ่งแวดล้อม ไม่ให้เกิดอันตรายต่อโรงเรียนและชุมชน	ผู้เข้าร่วมโครงการ จำนวน ๑๐๐ คน	๒๐,๐๐๐	๒๐,๐๐๐	๒๐,๐๐๐	๒๐,๐๐๐	๒๐,๐๐๐	ผู้เข้าร่วมโครงการ ร้อยละ ๘๐	โรงเรียนและชุมชนมีการจัดการสุขาภิบาลที่ดีขึ้น	สำนักปลัด
๓๐๘	โครงการสุขาภิบาลจัดสิ่งแวดล้อมในโรงเรียนและชุมชน บ้านดอนเจริญ หมู่ ๑๓ ต.ออย อ.ปง จ.พะเยา	เพื่อบริหารจัดการสิ่งแวดล้อม ไม่ให้เกิดอันตรายต่อโรงเรียนและชุมชน	ผู้เข้าร่วมโครงการ จำนวน ๑๐๐ คน	๒๐,๐๐๐	๒๐,๐๐๐	๒๐,๐๐๐	๒๐,๐๐๐	๒๐,๐๐๐	ผู้เข้าร่วมโครงการ ร้อยละ ๘๐	โรงเรียนและชุมชนมีการจัดการสุขาภิบาลที่ดีขึ้น	สำนักปลัด
๓๐๙	โครงการสุขาภิบาลจัดสิ่งแวดล้อมในโรงเรียนและชุมชน บ้านดอนไชยบ้านขม หมู่ ๑๔ ต.ออย อ.ปง จ.พะเยา	เพื่อบริหารจัดการสิ่งแวดล้อม ไม่ให้เกิดอันตรายต่อโรงเรียนและชุมชน	ผู้เข้าร่วมโครงการ จำนวน ๑๐๐ คน	๒๐,๐๐๐	๒๐,๐๐๐	๒๐,๐๐๐	๒๐,๐๐๐	๒๐,๐๐๐	ผู้เข้าร่วมโครงการ ร้อยละ ๘๐	โรงเรียนและชุมชนมีการจัดการสุขาภิบาลที่ดีขึ้น	สำนักปลัด
๓๑๐	โครงการ To be number one ด้านภัยยาเสพติด หมู่ ๑ ต.ออย อ.ปง จ.พะเยา	เพื่อออกกำลังกายเสริมสร้างภูมิคุ้มกันทางจิตใจ และใช้เวลาว่างให้เกิดประโยชน์	ผู้เข้าร่วมโครงการ จำนวน ๑๐๐ คน	๒๐,๐๐๐	๒๐,๐๐๐	๒๐,๐๐๐	๒๐,๐๐๐	๒๐,๐๐๐	ผู้เข้าร่วมโครงการ ร้อยละ ๘๐	คนในชุมชนห่างไกลยาเสพติด มีสุขภาพร่างกายแข็งแรง	สำนักปลัด
๓๑๑	โครงการ To be number one ด้านภัยยาเสพติด บ้านดอนแก้ว หมู่ ๒ ต.ออย อ.ปง จ.พะเยา	เพื่อออกกำลังกายเสริมสร้างภูมิคุ้มกันทางจิตใจ และใช้เวลาว่างให้เกิดประโยชน์	ผู้เข้าร่วมโครงการ จำนวน ๑๐๐ คน	๒๐,๐๐๐	๒๐,๐๐๐	๒๐,๐๐๐	๒๐,๐๐๐	๒๐,๐๐๐	ผู้เข้าร่วมโครงการ ร้อยละ ๘๐	คนในชุมชนห่างไกลยาเสพติด มีสุขภาพร่างกายแข็งแรง	สำนักปลัด

๑.๑ กลยุทธ์ส่งเสริมงานด้านสาธารณสุข สุขภาวะและสุขภาพที่ดีของประชาชน ตลอดจนสนับสนุนวัสดุอุปกรณ์ทางการแพทย์ที่จำเป็นเพื่อป้องกันเชื้อไวรัสโคโรน่า (โควิด-๑๙) และเชื้อโรคไวรัสต่าง ๆ

(๑) แผนงานสาธารณสุข

ที่	โครงการ	วัตถุประสงค์	เป้าหมาย (ผลผลิตของโครงการ)	งบประมาณ					ตัวชี้วัด (KPI)	ผลที่คาดว่าจะได้รับ	หน่วยงานรับผิดชอบหลัก
				๒๕๖๖ (บาท)	๒๕๖๗ (บาท)	๒๕๖๘ (บาท)	๒๕๖๙ (บาท)	๒๕๗๐ (บาท)			
๓๑๑๒	โครงการ To be number one ด้านภัยยาเสพติด บ้านดอนไชยปำแซม หมู่ ๓ ต.ออย อ.ปง จ.พะเยา	เพื่อออกกำลังกายเสริมสร้างภูมิคุ้มกันทางจิตใจ และใช้เวลาว่างให้เกิดประโยชน์	ผู้เข้าร่วมโครงการ จำนวน ๑๐๐ คน	๒๐,๐๐๐	๒๐,๐๐๐	๒๐,๐๐๐	๒๐,๐๐๐	๒๐,๐๐๐	ผู้เข้าร่วมโครงการ ร้อยละ ๘๐	คนในชุมชนห่างไกลยาเสพติด มีสุขภาพร่างกายแข็งแรง	สำนักปลัด
๓๑๑๓	โครงการ To be number one ด้านภัยยาเสพติด บ้าน หล่าย หมู่ ๔ ต.ออย อ.ปง จ.พะเยา	เพื่อออกกำลังกายเสริมสร้างภูมิคุ้มกันทางจิตใจ และใช้เวลาว่างให้เกิดประโยชน์	ผู้เข้าร่วมโครงการ จำนวน ๑๐๐ คน	๒๐,๐๐๐	๒๐,๐๐๐	๒๐,๐๐๐	๒๐,๐๐๐	๒๐,๐๐๐	ผู้เข้าร่วมโครงการ ร้อยละ ๘๐	คนในชุมชนห่างไกลยาเสพติด มีสุขภาพร่างกายแข็งแรง	สำนักปลัด
๓๑๑๔	โครงการ To be number one ด้านภัยยาเสพติด บ้านต้นผ่าง หมู่ ๕ ต.ออย อ.ปง จ.พะเยา	เพื่อออกกำลังกายเสริมสร้างภูมิคุ้มกันทางจิตใจ และใช้เวลาว่างให้เกิดประโยชน์	ผู้เข้าร่วมโครงการ จำนวน ๑๐๐ คน	๒๐,๐๐๐	๒๐,๐๐๐	๒๐,๐๐๐	๒๐,๐๐๐	๒๐,๐๐๐	ผู้เข้าร่วมโครงการ ร้อยละ ๘๐	คนในชุมชนห่างไกลยาเสพติด มีสุขภาพร่างกายแข็งแรง	สำนักปลัด
๓๑๑๕	โครงการ To be number one ด้านภัยยาเสพติด บ้านหลวง หมู่ ๖ ต.ออย อ.ปง จ.พะเยา	เพื่อออกกำลังกายเสริมสร้างภูมิคุ้มกันทางจิตใจ และใช้เวลาว่างให้เกิดประโยชน์	ผู้เข้าร่วมโครงการ จำนวน ๑๐๐ คน	๒๐,๐๐๐	๒๐,๐๐๐	๒๐,๐๐๐	๒๐,๐๐๐	๒๐,๐๐๐	ผู้เข้าร่วมโครงการ ร้อยละ ๘๐	คนในชุมชนห่างไกลยาเสพติด มีสุขภาพร่างกายแข็งแรง	สำนักปลัด
๓๑๑๖	โครงการ To be number one ด้านภัยยาเสพติด บ้านฝายแก้ว หมู่ ๗ ต.ออย อ.ปง จ.พะเยา	เพื่อออกกำลังกายเสริมสร้างภูมิคุ้มกันทางจิตใจ และใช้เวลาว่างให้เกิดประโยชน์	ผู้เข้าร่วมโครงการ จำนวน ๑๐๐ คน	๒๐,๐๐๐	๒๐,๐๐๐	๒๐,๐๐๐	๒๐,๐๐๐	๒๐,๐๐๐	ผู้เข้าร่วมโครงการ ร้อยละ ๘๐	คนในชุมชนห่างไกลยาเสพติด มีสุขภาพร่างกายแข็งแรง	สำนักปลัด
๓๑๑๗	โครงการ To be number one ด้านภัยยาเสพติด บ้านป่าแพะ หมู่ ๘ ต.ออย อ.ปง จ.พะเยา	เพื่อออกกำลังกายเสริมสร้างภูมิคุ้มกันทางจิตใจ และใช้เวลาว่างให้เกิดประโยชน์	ผู้เข้าร่วมโครงการ จำนวน ๑๐๐ คน	๒๐,๐๐๐	๒๐,๐๐๐	๒๐,๐๐๐	๒๐,๐๐๐	๒๐,๐๐๐	ผู้เข้าร่วมโครงการ ร้อยละ ๘๐	คนในชุมชนห่างไกลยาเสพติด มีสุขภาพร่างกายแข็งแรง	สำนักปลัด

๑.๑ กลยุทธ์ส่งเสริมงานด้านสาธารณสุข สุขภาวะและสุขภาพที่ดีของประชาชน ตลอดจนสนับสนุนวัสดุอุปกรณ์ทางการแพทย์ที่จำเป็นเพื่อป้องกันเชื้อไวรัสโคโรน่า (โควิด-๑๙) และเชื้อโรคไวรัสต่าง ๆ

(๑) แผนงานสาธารณสุข

ที่	โครงการ	วัตถุประสงค์	เป้าหมาย (ผลผลิตของโครงการ)	งบประมาณ					ตัวชี้วัด (KPI)	ผลที่คาดว่าจะได้รับ	หน่วยงานรับผิดชอบหลัก
				๒๕๖๖ (บาท)	๒๕๖๗ (บาท)	๒๕๖๘ (บาท)	๒๕๖๙ (บาท)	๒๕๗๐ (บาท)			
๗๑๘	โครงการ To be number one ด้านภัยยาเสพติด บ้านแม่หาย หมู่ ๙ ต.ออย อ.ปง จ.พะเยา	เพื่อออกกำลังกายเสริมสร้างภูมิคุ้มกันทางจิตใจ และใช้เวลาว่างให้เกิดประโยชน์	ผู้เข้าร่วมโครงการ จำนวน ๑๐๐ คน	๒๐,๐๐๐	๒๐,๐๐๐	๒๐,๐๐๐	๒๐,๐๐๐	๒๐,๐๐๐	ผู้เข้าร่วมโครงการ ร้อยละ ๘๐	คนในชุมชนห่างไกลยาเสพติด มีสุขภาพร่างกายแข็งแรง	สำนักปลัด
๗๑๙	โครงการ To be number one ด้านภัยยาเสพติด บ้านหนองขวาง หมู่ ๑๐ ต.ออย อ.ปง จ.พะเยา	เพื่อออกกำลังกายเสริมสร้างภูมิคุ้มกันทางจิตใจ และใช้เวลาว่างให้เกิดประโยชน์	ผู้เข้าร่วมโครงการ จำนวน ๑๐๐ คน	๒๐,๐๐๐	๒๐,๐๐๐	๒๐,๐๐๐	๒๐,๐๐๐	๒๐,๐๐๐	ผู้เข้าร่วมโครงการ ร้อยละ ๘๐	คนในชุมชนห่างไกลยาเสพติด มีสุขภาพร่างกายแข็งแรง	สำนักปลัด
๗๒๐	โครงการ To be number one ด้านภัยยาเสพติด บ้านหล่ายใหม่ หมู่ ๑๑ ต.ออย อ.ปง จ.พะเยา	เพื่อออกกำลังกายเสริมสร้างภูมิคุ้มกันทางจิตใจ และใช้เวลาว่างให้เกิดประโยชน์	ผู้เข้าร่วมโครงการ จำนวน ๑๐๐ คน	๒๐,๐๐๐	๒๐,๐๐๐	๒๐,๐๐๐	๒๐,๐๐๐	๒๐,๐๐๐	ผู้เข้าร่วมโครงการ ร้อยละ ๘๐	คนในชุมชนห่างไกลยาเสพติด มีสุขภาพร่างกายแข็งแรง	สำนักปลัด
๗๒๑	โครงการ To be number one ด้านภัยยาเสพติด บ้านดอนทอง หมู่ ๑๒ ต.ออย อ.ปง จ.พะเยา	เพื่อออกกำลังกายเสริมสร้างภูมิคุ้มกันทางจิตใจ และใช้เวลาว่างให้เกิดประโยชน์	ผู้เข้าร่วมโครงการ จำนวน ๑๐๐ คน	๒๐,๐๐๐	๒๐,๐๐๐	๒๐,๐๐๐	๒๐,๐๐๐	๒๐,๐๐๐	ผู้เข้าร่วมโครงการ ร้อยละ ๘๐	คนในชุมชนห่างไกลยาเสพติด มีสุขภาพร่างกายแข็งแรง	สำนักปลัด
๗๒๒	โครงการ To be number one ด้านภัยยาเสพติด บ้านดอนเจริญ หมู่ ๑๓ ต.ออย อ.ปง จ.พะเยา	เพื่อออกกำลังกายเสริมสร้างภูมิคุ้มกันทางจิตใจ และใช้เวลาว่างให้เกิดประโยชน์	ผู้เข้าร่วมโครงการ จำนวน ๑๐๐ คน	๒๐,๐๐๐	๒๐,๐๐๐	๒๐,๐๐๐	๒๐,๐๐๐	๒๐,๐๐๐	ผู้เข้าร่วมโครงการ ร้อยละ ๘๐	คนในชุมชนห่างไกลยาเสพติด มีสุขภาพร่างกายแข็งแรง	สำนักปลัด
๗๒๓	โครงการ To be number one ด้านภัยยาเสพติด บ้านดอนไชยบำแรม หมู่ ๑๔ ต.ออย อ.ปง จ.พะเยา	เพื่อออกกำลังกายเสริมสร้างภูมิคุ้มกันทางจิตใจ และใช้เวลาว่างให้เกิดประโยชน์	ผู้เข้าร่วมโครงการ จำนวน ๑๐๐ คน	๒๐,๐๐๐	๒๐,๐๐๐	๒๐,๐๐๐	๒๐,๐๐๐	๒๐,๐๐๐	ผู้เข้าร่วมโครงการ ร้อยละ ๘๐	คนในชุมชนห่างไกลยาเสพติด มีสุขภาพร่างกายแข็งแรง	สำนักปลัด

๑.๑ กลยุทธ์ส่งเสริมงานด้านสาธารณสุข สุขภาวะและสุขภาพที่ดีของประชาชน ตลอดจนสนับสนุนวัสดุอุปกรณ์ทางการแพทย์ที่จำเป็นเพื่อป้องกันเชื้อไวรัสโคโรน่า (โควิด-๑๙) และเชื้อโรคไวรัสต่าง ๆ

(๑) แผนงานสาธารณสุข

ที่	โครงการ	วัตถุประสงค์	เป้าหมาย (ผลผลิตของโครงการ)	งบประมาณ					ตัวชี้วัด (KPI)	ผลที่คาดว่าจะได้รับ	หน่วยงานรับผิดชอบหลัก
				๒๕๖๖ (บาท)	๒๕๖๗ (บาท)	๒๕๖๘ (บาท)	๒๕๖๙ (บาท)	๒๕๗๐ (บาท)			
๓๒๔	โครงการหมู่บ้านปลอดยาเสพติด บ้านดอนเงิน หมู่ ๑ ต.ออย อ.ปง จ.พะเยา	เพื่อให้ประชาชนมีความรู้ความเข้าใจโทษของยาเสพติดและยอมรับผู้มีปัญหายาเสพติดโดยให้โอกาสกลับมาเป็นคนดีของสังคม	ผู้เข้าร่วมโครงการ จำนวน ๑๐๐ คน	๒๐,๐๐๐	๒๐,๐๐๐	๒๐,๐๐๐	๒๐,๐๐๐	๒๐,๐๐๐	ผู้เข้าร่วมโครงการ ร้อยละ ๘๐	หมู่บ้านปลอดยาเสพติดและให้โอกาสกับผู้ติดยาเสพติดได้กลับมาเป็นคนดีของสังคม	สำนักปลัด
๓๒๕	โครงการหมู่บ้านปลอดยาเสพติด บ้านดอนแก้ว หมู่ ๒ ต.ออย อ.ปง จ.พะเยา	เพื่อให้ประชาชนมีความรู้ความเข้าใจโทษของยาเสพติดและยอมรับผู้มีปัญหายาเสพติดโดยให้โอกาสกลับมาเป็นคนดีของสังคม	ผู้เข้าร่วมโครงการ จำนวน ๑๐๐ คน	๒๐,๐๐๐	๒๐,๐๐๐	๒๐,๐๐๐	๒๐,๐๐๐	๒๐,๐๐๐	ผู้เข้าร่วมโครงการ ร้อยละ ๘๐	หมู่บ้านปลอดยาเสพติดและให้โอกาสกับผู้ติดยาเสพติดได้กลับมาเป็นคนดีของสังคม	สำนักปลัด
๓๒๖	โครงการหมู่บ้านปลอดยาเสพติด บ้านดอนไชยป่าแขม หมู่ ๓ ต.ออย อ.ปง จ.พะเยา	เพื่อให้ประชาชนมีความรู้ความเข้าใจโทษของยาเสพติดและยอมรับผู้มีปัญหายาเสพติดโดยให้โอกาสกลับมาเป็นคนดีของสังคม	ผู้เข้าร่วมโครงการ จำนวน ๑๐๐ คน	๒๐,๐๐๐	๒๐,๐๐๐	๒๐,๐๐๐	๒๐,๐๐๐	๒๐,๐๐๐	ผู้เข้าร่วมโครงการ ร้อยละ ๘๐	หมู่บ้านปลอดยาเสพติดและให้โอกาสกับผู้ติดยาเสพติดได้กลับมาเป็นคนดีของสังคม	สำนักปลัด
๓๒๗	โครงการหมู่บ้านปลอดยาเสพติด บ้าน หล่าย หมู่ ๔ ต.ออย อ.ปง จ.พะเยา	เพื่อให้ประชาชนมีความรู้ความเข้าใจโทษของยาเสพติดและยอมรับผู้มีปัญหายาเสพติดโดยให้โอกาสกลับมาเป็นคนดีของสังคม	ผู้เข้าร่วมโครงการ จำนวน ๑๐๐ คน	๒๐,๐๐๐	๒๐,๐๐๐	๒๐,๐๐๐	๒๐,๐๐๐	๒๐,๐๐๐	ผู้เข้าร่วมโครงการ ร้อยละ ๘๐	หมู่บ้านปลอดยาเสพติดและให้โอกาสกับผู้ติดยาเสพติดได้กลับมาเป็นคนดีของสังคม	สำนักปลัด

๑.๑ กลยุทธ์ส่งเสริมงานด้านสาธารณสุข สุขภาวะและสุขภาพที่ดีของประชาชน ตลอดจนสนับสนุนวัสดุอุปกรณ์ทางการแพทย์ที่จำเป็นเพื่อป้องกันเชื้อไวรัสโคโรน่า (โควิด-๑๙) และเชื้อโรคไวรัสต่าง ๆ

(๑) แผนงานสาธารณสุข

ที่	โครงการ	วัตถุประสงค์	เป้าหมาย (ผลผลิตของโครงการ)	งบประมาณ					ตัวชี้วัด (KPI)	ผลที่คาดว่าจะได้รับ	หน่วยงานรับผิดชอบหลัก
				๒๕๖๖ (บาท)	๒๕๖๗ (บาท)	๒๕๖๘ (บาท)	๒๕๖๙ (บาท)	๒๕๗๐ (บาท)			
๓๒๘	โครงการหมู่บ้านปลอดยาเสพติด บ้านต้นฝาง หมู่ ๕ ต.ออย อ.ปง จ.พะเยา	เพื่อให้ประชาชนมีความรู้ความเข้าใจโทษของยาเสพติดและยอมรับผู้มีปัญหายาเสพติดโดยให้โอกาสกลับมาเป็นคนดีของสังคม	ผู้เข้าร่วมโครงการ จำนวน ๑๐๐ คน	๒๐,๐๐๐	๒๐,๐๐๐	๒๐,๐๐๐	๒๐,๐๐๐	๒๐,๐๐๐	ผู้เข้าร่วมโครงการร้อยละ ๘๐	หมู่บ้านปลอดยาเสพติดและให้โอกาสกับผู้ติดยาเสพติดได้กลับมาเป็นคนดีของสังคม	สำนักปลัด
๓๒๙	โครงการหมู่บ้านปลอดยาเสพติด บ้านหลวง หมู่ ๖ ต.ออย อ.ปง จ.พะเยา	เพื่อให้ประชาชนมีความรู้ความเข้าใจโทษของยาเสพติดและยอมรับผู้มีปัญหายาเสพติดโดยให้โอกาสกลับมาเป็นคนดีของสังคม	ผู้เข้าร่วมโครงการ จำนวน ๑๐๐ คน	๒๐,๐๐๐	๒๐,๐๐๐	๒๐,๐๐๐	๒๐,๐๐๐	๒๐,๐๐๐	ผู้เข้าร่วมโครงการร้อยละ ๘๐	หมู่บ้านปลอดยาเสพติดและให้โอกาสกับผู้ติดยาเสพติดได้กลับมาเป็นคนดีของสังคม	สำนักปลัด
๓๓๐	โครงการหมู่บ้านปลอดยาเสพติด บ้านฝายแก้ว หมู่ ๗ ต.ออย อ.ปง จ.พะเยา	เพื่อให้ประชาชนมีความรู้ความเข้าใจโทษของยาเสพติดและยอมรับผู้มีปัญหายาเสพติดโดยให้โอกาสกลับมาเป็นคนดีของสังคม	ผู้เข้าร่วมโครงการ จำนวน ๑๐๐ คน	๒๐,๐๐๐	๒๐,๐๐๐	๒๐,๐๐๐	๒๐,๐๐๐	๒๐,๐๐๐	ผู้เข้าร่วมโครงการร้อยละ ๘๐	หมู่บ้านปลอดยาเสพติดและให้โอกาสกับผู้ติดยาเสพติดได้กลับมาเป็นคนดีของสังคม	สำนักปลัด
๓๓๑	โครงการหมู่บ้านปลอดยาเสพติด บ้านป่าแพะ หมู่ ๘ ต.ออย อ.ปง จ.พะเยา	เพื่อให้ประชาชนมีความรู้ความเข้าใจโทษของยาเสพติดและยอมรับผู้มีปัญหายาเสพติดโดยให้โอกาสกลับมาเป็นคนดีของสังคม	ผู้เข้าร่วมโครงการ จำนวน ๑๐๐ คน	๒๐,๐๐๐	๒๐,๐๐๐	๒๐,๐๐๐	๒๐,๐๐๐	๒๐,๐๐๐	ผู้เข้าร่วมโครงการร้อยละ ๘๐	หมู่บ้านปลอดยาเสพติดและให้โอกาสกับผู้ติดยาเสพติดได้กลับมาเป็นคนดีของสังคม	สำนักปลัด

๑.๑ กลยุทธ์ส่งเสริมงานด้านสาธารณสุข สุขภาวะและสุขภาพที่ดีของประชาชน ตลอดจนสนับสนุนวัสดุอุปกรณ์ทางการแพทย์ที่จำเป็นเพื่อป้องกันเชื้อไวรัสโคโรน่า (โควิด-๑๙) และเชื้อโรคไวรัสต่าง ๆ

(๑) แผนงานสาธารณสุข

ที่	โครงการ	วัตถุประสงค์	เป้าหมาย (ผลผลิตของโครงการ)	งบประมาณ					ตัวชี้วัด (KPI)	ผลที่คาดว่าจะได้รับ	หน่วยงานรับผิดชอบหลัก
				๒๕๖๖ (บาท)	๒๕๖๗ (บาท)	๒๕๖๘ (บาท)	๒๕๖๙ (บาท)	๒๕๗๐ (บาท)			
๑๑๒	โครงการหมู่บ้านปลอดยาเสพติด บ้านแม่ทาย หมู่ ๙ ต.ออย อ.ปง จ.พะเยา	เพื่อให้ประชาชนมีความรู้ความเข้าใจโทษของยาเสพติดและยอมรับผู้มีปัญหายาเสพติดโดยให้โอกาสกลับมาเป็นคนดีของสังคม	ผู้เข้าร่วมโครงการ จำนวน ๑๐๐ คน	๒๐,๐๐๐	๒๐,๐๐๐	๒๐,๐๐๐	๒๐,๐๐๐	๒๐,๐๐๐	ผู้เข้าร่วมโครงการ ร้อยละ ๘๐	หมู่บ้านปลอดยาเสพติดและให้โอกาสกับผู้ติดยาเสพติดได้กลับมาเป็นคนดีของสังคม	สำนักปลัด
๑๑๓	โครงการหมู่บ้านปลอดยาเสพติด บ้านหนองขวาง หมู่ ๑๐ ต.ออย อ.ปง จ.พะเยา	เพื่อให้ประชาชนมีความรู้ความเข้าใจโทษของยาเสพติดและยอมรับผู้มีปัญหายาเสพติดโดยให้โอกาสกลับมาเป็นคนดีของสังคม	ผู้เข้าร่วมโครงการ จำนวน ๑๐๐ คน	๒๐,๐๐๐	๒๐,๐๐๐	๒๐,๐๐๐	๒๐,๐๐๐	๒๐,๐๐๐	ผู้เข้าร่วมโครงการ ร้อยละ ๘๐	หมู่บ้านปลอดยาเสพติดและให้โอกาสกับผู้ติดยาเสพติดได้กลับมาเป็นคนดีของสังคม	สำนักปลัด
๑๑๔	โครงการหมู่บ้านปลอดยาเสพติด บ้านหล่ายใหม่ หมู่ ๑๑ ต.ออย อ.ปง จ.พะเยา	เพื่อให้ประชาชนมีความรู้ความเข้าใจโทษของยาเสพติดและยอมรับผู้มีปัญหายาเสพติดโดยให้โอกาสกลับมาเป็นคนดีของสังคม	ผู้เข้าร่วมโครงการ จำนวน ๑๐๐ คน	๒๐,๐๐๐	๒๐,๐๐๐	๒๐,๐๐๐	๒๐,๐๐๐	๒๐,๐๐๐	ผู้เข้าร่วมโครงการ ร้อยละ ๘๐	หมู่บ้านปลอดยาเสพติดและให้โอกาสกับผู้ติดยาเสพติดได้กลับมาเป็นคนดีของสังคม	สำนักปลัด
๑๑๕	โครงการหมู่บ้านปลอดยาเสพติด บ้านดอนทอง หมู่ ๑๒ ต.ออย อ.ปง จ.พะเยา	เพื่อให้ประชาชนมีความรู้ความเข้าใจโทษของยาเสพติดและยอมรับผู้มีปัญหายาเสพติดโดยให้โอกาสกลับมาเป็นคนดีของสังคม	ผู้เข้าร่วมโครงการ จำนวน ๑๐๐ คน	๒๐,๐๐๐	๒๐,๐๐๐	๒๐,๐๐๐	๒๐,๐๐๐	๒๐,๐๐๐	ผู้เข้าร่วมโครงการ ร้อยละ ๘๐	หมู่บ้านปลอดยาเสพติดและให้โอกาสกับผู้ติดยาเสพติดได้กลับมาเป็นคนดีของสังคม	สำนักปลัด

๑.๑ กลยุทธ์ส่งเสริมงานด้านสาธารณสุข สุขภาวะและสุขภาพที่ดีของประชาชน ตลอดจนสนับสนุนวัสดุอุปกรณ์ทางการแพทย์ที่จำเป็นเพื่อป้องกันเชื้อไวรัสโคโรน่า (โควิด-๑๙) และเชื้อโรคไวรัสต่าง ๆ

(๑) แผนงานสาธารณสุข

ที่	โครงการ	วัตถุประสงค์	เป้าหมาย (ผลผลิตของโครงการ)	งบประมาณ					ตัวชี้วัด (KPI)	ผลที่คาดว่าจะได้รับ	หน่วยงานรับผิดชอบหลัก
				๒๕๖๖ (บาท)	๒๕๖๗ (บาท)	๒๕๖๘ (บาท)	๒๕๖๙ (บาท)	๒๕๗๐ (บาท)			
๓๗๖	โครงการหมู่บ้านปลอดยาเสพติด บ้านดอนเจริญ หมู่ ๓๓ ต.ออย อ.ปง จ.พะเยา	เพื่อให้ประชาชนมีความรู้ความเข้าใจโทษของยาเสพติดและยอมรับผู้มีปัญหายาเสพติดโดยให้โอกาสกลับมาเป็นคนดีของสังคม	ผู้เข้าร่วมโครงการ จำนวน ๑๐๐ คน	๒๐,๐๐๐	๒๐,๐๐๐	๒๐,๐๐๐	๒๐,๐๐๐	๒๐,๐๐๐	ผู้เข้าร่วมโครงการ ร้อยละ ๘๐	หมู่บ้านปลอดยาเสพติดและให้โอกาสกับผู้ติดยาเสพติดได้กลับมาเป็นคนดีของสังคม	สำนักปลัด
๓๗๗	โครงการหมู่บ้านปลอดยาเสพติด บ้านดอนไชยป่าแขม หมู่ ๑๔ ต.ออย อ.ปง จ.พะเยา	เพื่อให้ประชาชนมีความรู้ความเข้าใจโทษของยาเสพติดและยอมรับผู้มีปัญหายาเสพติดโดยให้โอกาสกลับมาเป็นคนดีของสังคม	ผู้เข้าร่วมโครงการ จำนวน ๑๐๐ คน	๒๐,๐๐๐	๒๐,๐๐๐	๒๐,๐๐๐	๒๐,๐๐๐	๒๐,๐๐๐	ผู้เข้าร่วมโครงการ ร้อยละ ๘๐	หมู่บ้านปลอดยาเสพติดและให้โอกาสกับผู้ติดยาเสพติดได้กลับมาเป็นคนดีของสังคม	สำนักปลัด
๓๗๘	โครงการหมู่บ้านไอโอดีน บ้านดอนเงิน หมู่ ๑ ต.ออย อ.ปง จ.พะเยา	เพื่อเป็นการวางรากฐานที่เข้มแข็งของชุมชนในการดูแลตนเองควบคุมและป้องกันโรคขาดสารไอโอดีนอย่างยั่งยืน	ผู้เข้าร่วมโครงการ จำนวน ๑๐๐ คน	๒๐,๐๐๐	๒๐,๐๐๐	๒๐,๐๐๐	๒๐,๐๐๐	๒๐,๐๐๐	ผู้เข้าร่วมโครงการ ร้อยละ ๘๐	ชุมชนสามารถควบคุมโรคขาดสารไอโอดีนได้	สำนักปลัด
๓๗๙	โครงการหมู่บ้านไอโอดีน บ้านดอนแก้ว หมู่ ๒ ต.ออย อ.ปง จ.พะเยา	เพื่อเป็นการวางรากฐานที่เข้มแข็งของชุมชนในการดูแลตนเองควบคุมและป้องกันโรคขาดสารไอโอดีนอย่างยั่งยืน	ผู้เข้าร่วมโครงการ จำนวน ๑๐๐ คน	๒๐,๐๐๐	๒๐,๐๐๐	๒๐,๐๐๐	๒๐,๐๐๐	๒๐,๐๐๐	ผู้เข้าร่วมโครงการ ร้อยละ ๘๐	ชุมชนสามารถควบคุมโรคขาดสารไอโอดีนได้	สำนักปลัด

๓.๓ กลยุทธ์ส่งเสริมงานด้านสาธารณสุข สุขภาวะและสุขภาพที่ดีของประชาชน ตลอดจนสนับสนุนวัสดุอุปกรณ์ทางการแพทย์ที่จำเป็นเพื่อป้องกันเชื้อไวรัสโคโรน่า (โควิด-๑๙) และเชื้อโรคไวรัสต่าง ๆ

(๓) แผนงานสาธารณสุข

ที่	โครงการ	วัตถุประสงค์	เป้าหมาย (ผลผลิตของโครงการ)	งบประมาณ					ตัวชี้วัด (KPI)	ผลที่คาดว่าจะได้รับ	หน่วยงานรับผิดชอบหลัก
				๒๕๖๖ (บาท)	๒๕๖๗ (บาท)	๒๕๖๘ (บาท)	๒๕๖๙ (บาท)	๒๕๗๐ (บาท)			
๓๔๐	โครงการหมู่บ้านไอโอดีน บ้านดอนโขยป่าแขม หมู่ ๓ ต.ออย อ.ปง จ.พะเยา	เพื่อเป็นการวางรากฐานที่เข้มแข็งของชุมชนในการดูแลตนเองควบคุมและป้องกันโรคขาดสารไอโอดีนอย่างยั่งยืน	ผู้เข้าร่วมโครงการ จำนวน ๑๐๐ คน	๒๐,๐๐๐	๒๐,๐๐๐	๒๐,๐๐๐	๒๐,๐๐๐	๒๐,๐๐๐	ผู้เข้าร่วมโครงการร้อยละ ๘๐	ชุมชนสามารถควบคุมโรคขาดสารไอโอดีนได้	สำนักปลัด
๓๔๑	โครงการหมู่บ้านไอโอดีน บ้านหล่าย หมู่ ๔ ต.ออย อ.ปง จ.พะเยา	เพื่อเป็นการวางรากฐานที่เข้มแข็งของชุมชนในการดูแลตนเองควบคุมและป้องกันโรคขาดสารไอโอดีนอย่างยั่งยืน	ผู้เข้าร่วมโครงการ จำนวน ๑๐๐ คน	๒๐,๐๐๐	๒๐,๐๐๐	๒๐,๐๐๐	๒๐,๐๐๐	๒๐,๐๐๐	ผู้เข้าร่วมโครงการร้อยละ ๘๐	ชุมชนสามารถควบคุมโรคขาดสารไอโอดีนได้	สำนักปลัด
๓๔๒	โครงการหมู่บ้านไอโอดีน บ้านดันฝาง หมู่ ๕ ต.ออย อ.ปง จ.พะเยา	เพื่อเป็นการวางรากฐานที่เข้มแข็งของชุมชนในการดูแลตนเองควบคุมและป้องกันโรคขาดสารไอโอดีนอย่างยั่งยืน	ผู้เข้าร่วมโครงการ จำนวน ๑๐๐ คน	๒๐,๐๐๐	๒๐,๐๐๐	๒๐,๐๐๐	๒๐,๐๐๐	๒๐,๐๐๐	ผู้เข้าร่วมโครงการร้อยละ ๘๐	ชุมชนสามารถควบคุมโรคขาดสารไอโอดีนได้	สำนักปลัด
๓๔๓	โครงการหมู่บ้านไอโอดีน บ้านหลวง หมู่ ๖ ต.ออย อ.ปง จ.พะเยา	เพื่อเป็นการวางรากฐานที่เข้มแข็งของชุมชนในการดูแลตนเองควบคุมและป้องกันโรคขาดสารไอโอดีนอย่างยั่งยืน	ผู้เข้าร่วมโครงการ จำนวน ๑๐๐ คน	๒๐,๐๐๐	๒๐,๐๐๐	๒๐,๐๐๐	๒๐,๐๐๐	๒๐,๐๐๐	ผู้เข้าร่วมโครงการร้อยละ ๘๐	ชุมชนสามารถควบคุมโรคขาดสารไอโอดีนได้	สำนักปลัด

๑.๑ กลยุทธ์ส่งเสริมงานด้านสาธารณสุข สุขภาวะและสุขภาพที่ดีของประชาชน ตลอดจนสนับสนุนวัสดุอุปกรณ์ทางการแพทย์ที่จำเป็นเพื่อป้องกันเชื้อไวรัสโคโรน่า (โควิด-๑๙) และเชื้อโรคไวรัสต่าง ๆ

(๑) แผนงานสาธารณสุข

ที่	โครงการ	วัตถุประสงค์	เป้าหมาย (ผลผลิตของโครงการ)	งบประมาณ					ตัวชี้วัด (KPI)	ผลที่คาดว่าจะได้รับ	หน่วยงานรับผิดชอบหลัก
				๒๕๖๖ (บาท)	๒๕๖๗ (บาท)	๒๕๖๘ (บาท)	๒๕๖๙ (บาท)	๒๕๗๐ (บาท)			
๗๔๔	โครงการหมู่บ้านไอโอดีน บ้านฝายแก้ว หมู่ ๗ ต.ออย อ.ปง จ.พะเยา	เพื่อเป็นการวางรากฐานที่เข้มแข็งของชุมชนในการดูแลตนเองควบคุมและป้องกันโรคขาดสารไอโอดีนอย่างยั่งยืน	ผู้เข้าร่วมโครงการ จำนวน ๑๐๐ คน	๒๐,๐๐๐	๒๐,๐๐๐	๒๐,๐๐๐	๒๐,๐๐๐	๒๐,๐๐๐	ผู้เข้าร่วมโครงการร้อยละ ๘๐	ชุมชนสามารถควบคุมโรคขาดสารไอโอดีนได้	สำนักปลัด
๗๔๕	โครงการหมู่บ้านไอโอดีน บ้านป่าแพะ หมู่ ๘ ต.ออย อ.ปง จ.พะเยา	เพื่อเป็นการวางรากฐานที่เข้มแข็งของชุมชนในการดูแลตนเองควบคุมและป้องกันโรคขาดสารไอโอดีนอย่างยั่งยืน	ผู้เข้าร่วมโครงการ จำนวน ๑๐๐ คน	๒๐,๐๐๐	๒๐,๐๐๐	๒๐,๐๐๐	๒๐,๐๐๐	๒๐,๐๐๐	ผู้เข้าร่วมโครงการร้อยละ ๘๐	ชุมชนสามารถควบคุมโรคขาดสารไอโอดีนได้	สำนักปลัด
๗๔๖	โครงการหมู่บ้านไอโอดีน บ้านแม่ทาย หมู่ ๙ ต.ออย อ.ปง จ.พะเยา	เพื่อเป็นการวางรากฐานที่เข้มแข็งของชุมชนในการดูแลตนเองควบคุมและป้องกันโรคขาดสารไอโอดีนอย่างยั่งยืน	ผู้เข้าร่วมโครงการ จำนวน ๑๐๐ คน	๒๐,๐๐๐	๒๐,๐๐๐	๒๐,๐๐๐	๒๐,๐๐๐	๒๐,๐๐๐	ผู้เข้าร่วมโครงการร้อยละ ๘๐	ชุมชนสามารถควบคุมโรคขาดสารไอโอดีนได้	สำนักปลัด
๗๔๗	โครงการหมู่บ้านไอโอดีน บ้านหนองขวาง หมู่ ๑๐ ต.ออย อ.ปง จ.พะเยา	เพื่อเป็นการวางรากฐานที่เข้มแข็งของชุมชนในการดูแลตนเองควบคุมและป้องกันโรคขาดสารไอโอดีนอย่างยั่งยืน	ผู้เข้าร่วมโครงการ จำนวน ๑๐๐ คน	๒๐,๐๐๐	๒๐,๐๐๐	๒๐,๐๐๐	๒๐,๐๐๐	๒๐,๐๐๐	ผู้เข้าร่วมโครงการร้อยละ ๘๐	ชุมชนสามารถควบคุมโรคขาดสารไอโอดีนได้	สำนักปลัด

๑.๑ กลยุทธ์ส่งเสริมงานด้านสาธารณสุข สุขภาวะและสุขภาพที่ดีของประชาชน ตลอดจนสนับสนุนวัสดุอุปกรณ์ทางการแพทย์ที่จำเป็นเพื่อป้องกันเชื้อไวรัสโคโรน่า (โควิด-๑๙) และเชื้อโรคไวรัสต่าง ๆ

(๑) แผนงานสาธารณสุข

ที่	โครงการ	วัตถุประสงค์	เป้าหมาย (ผลผลิตของโครงการ)	งบประมาณ					ตัวชี้วัด (KPI)	ผลที่คาดว่าจะได้รับ	หน่วยงานรับผิดชอบหลัก
				๒๕๖๖ (บาท)	๒๕๖๗ (บาท)	๒๕๖๘ (บาท)	๒๕๖๙ (บาท)	๒๕๗๐ (บาท)			
๓๔๘	โครงการหมู่บ้านไอโอดีน บ้านหล่ายใหม่ หมู่ ๑๑ ต.ออย อ.ปง จ.พะเยา	เพื่อเป็นการวางรากฐานที่เข้มแข็งของชุมชนในการดูแลตนเองควบคุมและป้องกันโรคขาดสารไอโอดีนอย่างยั่งยืน	ผู้เข้าร่วมโครงการ จำนวน ๑๐๐ คน	๒๐,๐๐๐	๒๐,๐๐๐	๒๐,๐๐๐	๒๐,๐๐๐	๒๐,๐๐๐	ผู้เข้าร่วมโครงการ ร้อยละ ๘๐	ชุมชนสามารถควบคุมโรคขาดสารไอโอดีนได้	สำนักปลัด
๓๔๙	โครงการหมู่บ้านไอโอดีน บ้านดอนทอง หมู่ ๑๒ ต.ออย อ.ปง จ.พะเยา	เพื่อเป็นการวางรากฐานที่เข้มแข็งของชุมชนในการดูแลตนเองควบคุมและป้องกันโรคขาดสารไอโอดีนอย่างยั่งยืน	ผู้เข้าร่วมโครงการ จำนวน ๑๐๐ คน	๒๐,๐๐๐	๒๐,๐๐๐	๒๐,๐๐๐	๒๐,๐๐๐	๒๐,๐๐๐	ผู้เข้าร่วมโครงการ ร้อยละ ๘๐	ชุมชนสามารถควบคุมโรคขาดสารไอโอดีนได้	สำนักปลัด
๓๕๐	โครงการหมู่บ้านไอโอดีน บ้านดอนเจริญ หมู่ ๑๓ ต.ออย อ.ปง จ.พะเยา	เพื่อเป็นการวางรากฐานที่เข้มแข็งของชุมชนในการดูแลตนเองควบคุมและป้องกันโรคขาดสารไอโอดีนอย่างยั่งยืน	ผู้เข้าร่วมโครงการ จำนวน ๑๐๐ คน	๒๐,๐๐๐	๒๐,๐๐๐	๒๐,๐๐๐	๒๐,๐๐๐	๒๐,๐๐๐	ผู้เข้าร่วมโครงการ ร้อยละ ๘๐	ชุมชนสามารถควบคุมโรคขาดสารไอโอดีนได้	สำนักปลัด
๓๕๑	โครงการหมู่บ้านไอโอดีน บ้านดอนไชยป่าแขม หมู่ ๑๔ ต.ออย อ.ปง จ.พะเยา	เพื่อเป็นการวางรากฐานที่เข้มแข็งของชุมชนในการดูแลตนเองควบคุมและป้องกันโรคขาดสารไอโอดีนอย่างยั่งยืน	ผู้เข้าร่วมโครงการ จำนวน ๑๐๐ คน	๒๐,๐๐๐	๒๐,๐๐๐	๒๐,๐๐๐	๒๐,๐๐๐	๒๐,๐๐๐	ผู้เข้าร่วมโครงการ ร้อยละ ๘๐	ชุมชนสามารถควบคุมโรคขาดสารไอโอดีนได้	สำนักปลัด

๑.๑ กลยุทธ์ส่งเสริมงานด้านสาธารณสุข สุขภาวะและสุขภาพที่ดีของประชาชน ตลอดจนสนับสนุนวัสดุอุปกรณ์ทางการแพทย์ที่จำเป็นเพื่อป้องกันเชื้อไวรัสโคโรน่า (โควิด-๑๙) และเชื้อโรคไวรัสต่าง ๆ

(๑) แผนงานสาธารณสุข

ที่	โครงการ	วัตถุประสงค์	เป้าหมาย (ผลผลิตของโครงการ)	งบประมาณ					ตัวชี้วัด (KPI)	ผลที่คาดว่าจะได้รับ	หน่วยงานรับผิดชอบหลัก
				๒๕๖๖ (บาท)	๒๕๖๗ (บาท)	๒๕๖๘ (บาท)	๒๕๖๙ (บาท)	๒๕๗๐ (บาท)			
๓๕๒	โครงการหมู่บ้านปลอดลูกน้ำยุงลาย บ้านดอนเงิน หมู่ ๑ ต.ออย อ.ปง จ.พะเยา	เพื่อลดจำนวนและอัตราการป่วยจากยุงลายที่เป็นพาหะนำโรค	ผู้เข้าร่วมโครงการ จำนวน ๑๐๐ คน	๒๐,๐๐๐	๒๐,๐๐๐	๒๐,๐๐๐	๒๐,๐๐๐	๒๐,๐๐๐	ผู้เข้าร่วมโครงการ ร้อยละ ๘๐	สามารถลดอัตราผู้ป่วยโรคไข้เลือดออก และลดแหล่งเพาะพันธุ์ลูกน้ำยุงลาย	สำนักปลัด
๓๕๓	โครงการหมู่บ้านปลอดลูกน้ำยุงลาย บ้านดอนแก้ว หมู่ ๒ ต.ออย อ.ปง จ.พะเยา	เพื่อลดจำนวนและอัตราการป่วยจากยุงลายที่เป็นพาหะนำโรค	ผู้เข้าร่วมโครงการ จำนวน ๑๐๐ คน	๒๐,๐๐๐	๒๐,๐๐๐	๒๐,๐๐๐	๒๐,๐๐๐	๒๐,๐๐๐	ผู้เข้าร่วมโครงการ ร้อยละ ๘๐	สามารถลดอัตราผู้ป่วยโรคไข้เลือดออก และลดแหล่งเพาะพันธุ์ลูกน้ำยุงลาย	สำนักปลัด
๓๕๔	โครงการหมู่บ้านปลอดลูกน้ำยุงลาย บ้านดอนไชยป่าแขม หมู่ ๓ ต.ออย อ.ปง จ.พะเยา	เพื่อลดจำนวนและอัตราการป่วยจากยุงลายที่เป็นพาหะนำโรค	ผู้เข้าร่วมโครงการ จำนวน ๑๐๐ คน	๒๐,๐๐๐	๒๐,๐๐๐	๒๐,๐๐๐	๒๐,๐๐๐	๒๐,๐๐๐	ผู้เข้าร่วมโครงการ ร้อยละ ๘๐	สามารถลดอัตราผู้ป่วยโรคไข้เลือดออก และลดแหล่งเพาะพันธุ์ลูกน้ำยุงลาย	สำนักปลัด
๓๕๕	โครงการหมู่บ้านปลอดลูกน้ำยุงลาย บ้าน หล่าย หมู่ ๔ ต.ออย อ.ปง จ.พะเยา	เพื่อลดจำนวนและอัตราการป่วยจากยุงลายที่เป็นพาหะนำโรค	ผู้เข้าร่วมโครงการ จำนวน ๑๐๐ คน	๒๐,๐๐๐	๒๐,๐๐๐	๒๐,๐๐๐	๒๐,๐๐๐	๒๐,๐๐๐	ผู้เข้าร่วมโครงการ ร้อยละ ๘๐	สามารถลดอัตราผู้ป่วยโรคไข้เลือดออก และลดแหล่งเพาะพันธุ์ลูกน้ำยุงลาย	สำนักปลัด

๑.๓ กลยุทธ์ส่งเสริมงานด้านสาธารณสุข สุขภาวะและสุขภาพที่ดีของประชาชน ตลอดจนสนับสนุนวัสดุอุปกรณ์ทางการแพทย์ที่จำเป็นเพื่อป้องกันเชื้อไวรัสโคโรน่า (โควิด-๑๙) และเชื้อโรคไวรัสต่าง ๆ

(๑) แผนงานสาธารณสุข

ที่	โครงการ	วัตถุประสงค์	เป้าหมาย (ผลผลิตของโครงการ)	งบประมาณ					ตัวชี้วัด (KPI)	ผลที่คาดว่าจะได้รับ	หน่วยงานรับผิดชอบหลัก
				๒๕๖๖ (บาท)	๒๕๖๗ (บาท)	๒๕๖๘ (บาท)	๒๕๖๙ (บาท)	๒๕๗๐ (บาท)			
๓๕๖	โครงการหมู่บ้านปลอดลูกน้ำยุงลาย บ้านต้นฝาง หมู่ ๕ ต.ออย อ.ปง จ.พะเยา	เพื่อลดจำนวนและอัตราการป่วยจากยุงลายที่เป็นพาหะนำโรค	ผู้เข้าร่วมโครงการ จำนวน ๑๐๐ คน	๒๐,๐๐๐	๒๐,๐๐๐	๒๐,๐๐๐	๒๐,๐๐๐	๒๐,๐๐๐	ผู้เข้าร่วมโครงการ ร้อยละ ๘๐	สามารถลดอัตราผู้ป่วยโรคไข้เลือดออก และลดแหล่งเพาะพันธุ์ลูกน้ำยุงลาย	สำนักปลัด
๓๕๗	โครงการหมู่บ้านปลอดลูกน้ำยุงลาย บ้านหลวง หมู่ ๖ ต.ออย อ.ปง จ.พะเยา	เพื่อลดจำนวนและอัตราการป่วยจากยุงลายที่เป็นพาหะนำโรค	ผู้เข้าร่วมโครงการ จำนวน ๑๐๐ คน	๒๐,๐๐๐	๒๐,๐๐๐	๒๐,๐๐๐	๒๐,๐๐๐	๒๐,๐๐๐	ผู้เข้าร่วมโครงการ ร้อยละ ๘๐	สามารถลดอัตราผู้ป่วยโรคไข้เลือดออก และลดแหล่งเพาะพันธุ์ลูกน้ำยุงลาย	สำนักปลัด
๓๕๘	โครงการหมู่บ้านปลอดลูกน้ำยุงลาย บ้านฝายแก้ว หมู่ ๗ ต.ออย อ.ปง จ.พะเยา	เพื่อลดจำนวนและอัตราการป่วยจากยุงลายที่เป็นพาหะนำโรค	ผู้เข้าร่วมโครงการ จำนวน ๑๐๐ คน	๒๐,๐๐๐	๒๐,๐๐๐	๒๐,๐๐๐	๒๐,๐๐๐	๒๐,๐๐๐	ผู้เข้าร่วมโครงการ ร้อยละ ๘๐	สามารถลดอัตราผู้ป่วยโรคไข้เลือดออก และลดแหล่งเพาะพันธุ์ลูกน้ำยุงลาย	สำนักปลัด
๓๕๙	โครงการหมู่บ้านปลอดลูกน้ำยุงลาย บ้านป่าแพะ หมู่ ๘ ต.ออย อ.ปง จ.พะเยา	เพื่อลดจำนวนและอัตราการป่วยจากยุงลายที่เป็นพาหะนำโรค	ผู้เข้าร่วมโครงการ จำนวน ๑๐๐ คน	๒๐,๐๐๐	๒๐,๐๐๐	๒๐,๐๐๐	๒๐,๐๐๐	๒๐,๐๐๐	ผู้เข้าร่วมโครงการ ร้อยละ ๘๐	สามารถลดอัตราผู้ป่วยโรคไข้เลือดออก และลดแหล่งเพาะพันธุ์ลูกน้ำยุงลาย	สำนักปลัด

๑.๑ กลยุทธ์ส่งเสริมงานด้านสาธารณสุข สุขภาวะและสุขภาพที่ดีของประชาชน ตลอดจนสนับสนุนวัสดุอุปกรณ์ทางการแพทย์ที่จำเป็นเพื่อป้องกันเชื้อไวรัสโคโรน่า (โควิด-๑๙) และเชื้อโรคไวรัสต่าง ๆ

(๑) แผนงานสาธารณสุข

ที่	โครงการ	วัตถุประสงค์	เป้าหมาย (ผลผลิตของโครงการ)	งบประมาณ					ตัวชี้วัด (KPI)	ผลที่คาดว่าจะได้รับ	หน่วยงานรับผิดชอบหลัก
				๒๕๖๖ (บาท)	๒๕๖๗ (บาท)	๒๕๖๘ (บาท)	๒๕๖๙ (บาท)	๒๕๗๐ (บาท)			
๓๖๐	โครงการหมู่บ้านปลอดลูกน้ำยุงลาย บ้านแม่ทาย หมู่ ๙ ต.ออย อ.ปง จ.พะเยา	เพื่อลดจำนวนและอัตราการป่วยจากยุงลายที่เป็นพาหะนำโรค	ผู้เข้าร่วมโครงการ จำนวน ๑๐๐ คน	๒๐,๐๐๐	๒๐,๐๐๐	๒๐,๐๐๐	๒๐,๐๐๐	๒๐,๐๐๐	ผู้เข้าร่วมโครงการ ร้อยละ ๘๐	สามารถลดอัตราผู้ป่วยโรคไข้เลือดออก และลดแหล่งเพาะพันธุ์ลูกน้ำยุงลาย	สำนักปลัด
๓๖๑	โครงการหมู่บ้านปลอดลูกน้ำยุงลาย บ้านหนองขวาง หมู่ ๑๐ ต.ออย อ.ปง จ.พะเยา	เพื่อลดจำนวนและอัตราการป่วยจากยุงลายที่เป็นพาหะนำโรค	ผู้เข้าร่วมโครงการ จำนวน ๑๐๐ คน	๒๐,๐๐๐	๒๐,๐๐๐	๒๐,๐๐๐	๒๐,๐๐๐	๒๐,๐๐๐	ผู้เข้าร่วมโครงการ ร้อยละ ๘๐	สามารถลดอัตราผู้ป่วยโรคไข้เลือดออก และลดแหล่งเพาะพันธุ์ลูกน้ำยุงลาย	สำนักปลัด
๓๖๒	โครงการหมู่บ้านปลอดลูกน้ำยุงลาย บ้านหล่ายใหม่ หมู่ ๑๑ ต.ออย อ.ปง จ.พะเยา	เพื่อลดจำนวนและอัตราการป่วยจากยุงลายที่เป็นพาหะนำโรค	ผู้เข้าร่วมโครงการ จำนวน ๑๐๐ คน	๒๐,๐๐๐	๒๐,๐๐๐	๒๐,๐๐๐	๒๐,๐๐๐	๒๐,๐๐๐	ผู้เข้าร่วมโครงการ ร้อยละ ๘๐	สามารถลดอัตราผู้ป่วยโรคไข้เลือดออก และลดแหล่งเพาะพันธุ์ลูกน้ำยุงลาย	สำนักปลัด
๓๖๓	โครงการหมู่บ้านปลอดลูกน้ำยุงลาย บ้านดอนทอง หมู่ ๑๒ ต.ออย อ.ปง จ.พะเยา	เพื่อลดจำนวนและอัตราการป่วยจากยุงลายที่เป็นพาหะนำโรค	ผู้เข้าร่วมโครงการ จำนวน ๑๐๐ คน	๒๐,๐๐๐	๒๐,๐๐๐	๒๐,๐๐๐	๒๐,๐๐๐	๒๐,๐๐๐	ผู้เข้าร่วมโครงการ ร้อยละ ๘๐	สามารถลดอัตราผู้ป่วยโรคไข้เลือดออก และลดแหล่งเพาะพันธุ์ลูกน้ำยุงลาย	สำนักปลัด

๑.๑ กลยุทธ์ส่งเสริมงานด้านสาธารณสุข สุขภาวะและสุขภาพที่ดีของประชาชน ตลอดจนสนับสนุนวัสดุอุปกรณ์ทางการแพทย์ที่จำเป็นเพื่อป้องกันเชื้อไวรัสโคโรน่า (โควิด ๑๙) และเชื้อโรคไวรัสต่าง ๆ

(๓) แผนงานสาธารณสุข

ที่	โครงการ	วัตถุประสงค์	เป้าหมาย (ผลผลิตของโครงการ)	งบประมาณ					ตัวชี้วัด (KPI)	ผลที่คาดว่าจะได้รับ	หน่วยงานรับผิดชอบหลัก
				๒๕๖๖ (บาท)	๒๕๖๗ (บาท)	๒๕๖๘ (บาท)	๒๕๖๙ (บาท)	๒๕๗๐ (บาท)			
๓๖๔	โครงการหมู่บ้านปลอดลูกน้ำยุงลาย บ้านดอนเจริญ หมู่ ๑๓ ต.ออย อ.ปง จ.พะเยา	เพื่อลดจำนวนและอัตราการป่วยจากยุงลายที่เป็นพาหะนำโรค	ผู้เข้าร่วมโครงการ จำนวน ๑๐๐ คน	๒๐,๐๐๐	๒๐,๐๐๐	๒๐,๐๐๐	๒๐,๐๐๐	๒๐,๐๐๐	ผู้เข้าร่วมโครงการ ร้อยละ ๘๐	สามารถลดอัตราผู้ป่วยโรคไข้เลือดออก และลดแหล่งเพาะพันธุ์ลูกน้ำยุงลาย	สำนักปลัด
๓๖๕	โครงการหมู่บ้านปลอดลูกน้ำยุงลาย บ้านดอนไชยบำแขม หมู่ ๑๔ ต.ออย อ.ปง จ.พะเยา	เพื่อลดจำนวนและอัตราการป่วยจากยุงลายที่เป็นพาหะนำโรค	ผู้เข้าร่วมโครงการ จำนวน ๑๐๐ คน	๒๐,๐๐๐	๒๐,๐๐๐	๒๐,๐๐๐	๒๐,๐๐๐	๒๐,๐๐๐	ผู้เข้าร่วมโครงการ ร้อยละ ๘๐	สามารถลดอัตราผู้ป่วยโรคไข้เลือดออก และลดแหล่งเพาะพันธุ์ลูกน้ำยุงลาย	สำนักปลัด
๓๖๖	โครงการป้องกันและควบคุมโรคพิษสุนัขบ้า ตามปณิธานศาสตราจารย์ ดร.สมเด็จพระเจ้าน้องนางเธอ เจ้าฟ้าจุฬาภรณวลัยลักษณ์อัครราชกุมารี กรมพระศรีสวางควัฒน วรขัตติยราชนารี	เพื่อควบคุมและป้องกันไม่ให้สุนัขและแมวเป็นโรคพิษสุนัขบ้า ซึ่งจะเป็นผลให้คนและสัตว์ปลอดภัย และไม่มีผู้เสียชีวิตจากโรคพิษสุนัขบ้า	ผู้เข้าร่วมโครงการ จำนวน ๑๐๐ คน	๕๐,๐๐๐	๕๐,๐๐๐	๕๐,๐๐๐	๕๐,๐๐๐	๕๐,๐๐๐	ผู้เข้าร่วมโครงการ ร้อยละ ๘๐	สัตว์ทุกตัวที่ได้รับการฉีดวัคซีนมีภูมิคุ้มโรคได้ ๑ ปี และการระบาดของโรคพิษสุนัขบ้าลดลง	สำนักปลัด
๓๖๗	โครงการฝึกอบรมให้ความรู้ควบคุม และป้องกันโรคระบาดและโรคไข้เลือดออก	เพื่อให้ประชาชนมีความรู้ความเข้าใจ ในการควบคุมป้องกันโรคไข้เลือดออกที่ถูกวิธี และสามารถกำจัดแหล่งเพาะพันธุ์ยุงลายและกำจัดลูกน้ำยุงลาย	ผู้เข้าร่วมโครงการ จำนวน ๑๐๐ คน	๓๐,๐๐๐	๓๐,๐๐๐	๓๐,๐๐๐	๓๐,๐๐๐	๓๐,๐๐๐	ผู้เข้าร่วมโครงการ ร้อยละ ๘๐	อัตราการป่วยด้วยโรคไข้เลือดออก ลดลง และประชาชนเกิดพฤติกรรมทำลายแหล่งเพาะพันธุ์ยุงลายอย่างต่อเนื่องสม่ำเสมอ	สำนักปลัด

๑.๒ กลยุทธ์ส่งเสริมงานด้านสาธารณสุข สุขภาวะและสุขภาพที่ดีของประชาชน ตลอดจนสนับสนุนวัสดุอุปกรณ์ทางการแพทย์ที่จำเป็นเพื่อป้องกันเชื้อไวรัสโคโรน่า (โควิด-๑๙) และเชื้อโรคไวรัสต่าง ๆ

(๑) แผนงานสาธารณสุข

ที่	โครงการ	วัตถุประสงค์	เป้าหมาย (ผลผลิตของโครงการ)	งบประมาณ					ตัวชี้วัด (KPI)	ผลที่คาดว่าจะได้รับ	หน่วยงานรับผิดชอบหลัก
				๒๕๖๖ (บาท)	๒๕๖๗ (บาท)	๒๕๖๘ (บาท)	๒๕๖๙ (บาท)	๒๕๗๐ (บาท)			
๓๖๘	โครงการช่วยเหลือประชาชนด้านการป้องกันและระงับโรคติดต่อ	เพื่อช่วยเหลือประชาชนที่ได้รับผลกระทบจากโรคติดต่อ	ประชาชนประมาณ ๕๐๐ คน	๕๐๐,๐๐๐	๕๐๐,๐๐๐	๕๐๐,๐๐๐	๕๐๐,๐๐๐	๕๐๐,๐๐๐	ผู้เข้าร่วมโครงการร้อยละ ๘๐	ประชาชนได้รับการช่วยเหลือ	สำนักปลัด
รวม	๓๖๘ โครงการ	-	-	๙,๐๐๕,๐๐๐	๙,๐๐๕,๐๐๐	๙,๐๐๕,๐๐๐	๙,๐๐๕,๐๐๐	๙,๐๐๕,๐๐๐	-	-	-

๑.๒ กลยุทธ์ส่งเสริมสุขภาพอนามัยและนันทนาการ

(๓) แผนงานสาธารณสุข

ที่	โครงการ	วัตถุประสงค์	เป้าหมาย (ผลผลิตของโครงการ)	งบประมาณ					ตัวชี้วัด (KPI)	ผลที่คาดว่าจะได้รับ	หน่วยงานรับผิดชอบหลัก
				๒๕๖๖ (บาท)	๒๕๖๗ (บาท)	๒๕๖๘ (บาท)	๒๕๖๙ (บาท)	๒๕๗๐ (บาท)			
๑	โครงการบริหารจัดการขยะแบบครบวงจร	เพื่อจัดการขยะต้นทางให้ถูกวิธีและลดขยะในพื้นที่	ผู้เข้าร่วมโครงการ จำนวน ๒,๐๐๐ คน	๕๐๐,๐๐๐	๕๐๐,๐๐๐	๕๐๐,๐๐๐	๕๐๐,๐๐๐	๕๐๐,๐๐๐	ผู้เข้าร่วมโครงการ ร้อยละ ๘๐	ปริมาณขยะในพื้นที่ลดลง และสามารถกำจัดแหล่งเพาะพันธุ์เชื้อโรคได้	สำนักปลัด
๒	โครงการฝึกอบรมให้ความรู้อาหารสะอาดบริโภคปลอดภัย	เพื่อให้ความรู้ผู้บริโภคและผู้ประกอบการด้านอาหารที่สะอาด ปลอดภัย มีคุณค่าตามหลักโภชนาการและปราศจากสารปนเปื้อน	ผู้เข้าร่วมโครงการ จำนวน ๑๐๐ คน	๓๐,๐๐๐	๓๐,๐๐๐	๓๐,๐๐๐	๓๐,๐๐๐	๓๐,๐๐๐	ผู้เข้าร่วมโครงการ ร้อยละ ๘๐	ประชาชนได้รับความปลอดภัยในการบริโภคมากยิ่งขึ้น	สำนักปลัด
รวม	๒ โครงการ			๕๓๐,๐๐๐	๕๓๐,๐๐๐	๕๓๐,๐๐๐	๕๓๐,๐๐๐	๕๓๐,๐๐๐			

๑.๓ กลยุทธ์สร้างความเข้มแข็งของเครือข่ายอาสาสมัครสาธารณสุขในชุมชน

(๑) แผนงานสาธารณสุข

ที่	โครงการ	วัตถุประสงค์	เป้าหมาย (ผลผลิตของโครงการ)	งบประมาณ					ตัวชี้วัด (KPI)	ผลที่คาดว่าจะได้รับ	หน่วยงานรับผิดชอบหลัก
				๒๕๖๖ (บาท)	๒๕๖๗ (บาท)	๒๕๖๘ (บาท)	๒๕๖๙ (บาท)	๒๕๗๐ (บาท)			
๑	โครงการฝึกอบรมอาสาสมัครนักบริบาลท้องถิ่น	เพื่อดูแลผู้สูงอายุที่มีภาวะพึ่งพิงได้รับการดูแลทางด้านร่างกาย จิตใจ อารมณ์ สังคม	ผู้เข้าร่วมโครงการ จำนวน ๕๐ คน	๒๕,๐๐๐	๒๕,๐๐๐	๒๕,๐๐๐	๒๕,๐๐๐	๒๕,๐๐๐	ผู้เข้าร่วมโครงการ ร้อยละ ๘๐	นักบริบาลสามารถดูแลผู้สูงอายุอย่างถูกวิธี	สำนักปลัด
๒	โครงการฝึกอบรมจัดตั้งอาสาสมัครนักบริบาลท้องถิ่น	เพื่อสนับสนุนการปฏิบัติหน้าที่ในการดูแลผู้สูงอายุที่มีภาวะพึ่งพิง	ผู้เข้าร่วมโครงการ จำนวน ๕๐ คน	๓๐,๐๐๐	๓๐,๐๐๐	๓๐,๐๐๐	๓๐,๐๐๐	๓๐,๐๐๐	ผู้เข้าร่วมโครงการ ร้อยละ ๘๐	อาสาสมัครนักบริบาลมีความรู้ความสามารถในการดูแลผู้สูงอายุที่มีภาวะพึ่งพิง	สำนักปลัด
๓	โครงการอบรมอาสาสมัครดูแลสุขภาพตำบลออย	เพื่อให้อาสาสมัครได้มีความรู้ในการดูแลสุขภาพ	อสม.ตำบลออย	๔๐,๐๐๐	๔๐,๐๐๐	๔๐,๐๐๐	๔๐,๐๐๐	๔๐,๐๐๐	ผู้เข้าร่วมโครงการ ร้อยละ ๘๐	อาสาสมัครได้รับความรู้ในการดูแลสุขภาพ	สำนักปลัด
รวม	๓ โครงการ			๙๕,๐๐๐	๙๕,๐๐๐	๙๕,๐๐๐	๙๕,๐๐๐	๙๕,๐๐๐			

๑.๔ กลยุทธ์ส่งเสริมสนับสนุนให้มีสถานที่ออกกำลังกายและการแข่งขันกีฬา

(๑) แผนงานอุตสาหกรรมและโยธา

ที่	โครงการ	วัตถุประสงค์	เป้าหมาย (ผลผลิตของโครงการ)	งบประมาณ					ตัวชี้วัด (KPI)	ผลที่คาดว่าจะได้รับ	หน่วยงานรับผิดชอบหลัก
				๒๕๖๖ (บาท)	๒๕๖๗ (บาท)	๒๕๖๘ (บาท)	๒๕๖๙ (บาท)	๒๕๗๐ (บาท)			
๑	โครงการจัดหาอุปกรณ์ออกกำลังกายพร้อมติดตั้ง บ้านดอนเงิน หมู่ที่ ๑ ต. ออย อ.ปง จ.พะเยา	เพื่อส่งเสริมสุขภาพแก่ประชาชน ห่างไกลยาเสพติด	อุปกรณ์ออกกำลังกาย จำนวน ๑๐ ชุด	๑๐๐,๐๐๐	๑๐๐,๐๐๐	๑๐๐,๐๐๐	๑๐๐,๐๐๐	๑๐๐,๐๐๐	อุปกรณ์ออกกำลังกายได้มาตฐาน	ประชาชนมีสุขภาพดีและใช้เวลาว่างให้เกิดประโยชน์	กองช่าง
๒	โครงการจัดหาอุปกรณ์ออกกำลังกายพร้อมติดตั้ง บ้านดอนแก้ว หมู่ที่ ๒ ต. ออย อ.ปง จ.พะเยา	เพื่อส่งเสริมสุขภาพแก่ประชาชน ห่างไกลยาเสพติด	อุปกรณ์ออกกำลังกาย จำนวน ๑๐ ชุด	๑๐๐,๐๐๐	๑๐๐,๐๐๐	๑๐๐,๐๐๐	๑๐๐,๐๐๐	๑๐๐,๐๐๐	อุปกรณ์ออกกำลังกายได้มาตฐาน	ประชาชนมีสุขภาพดีและใช้เวลาว่างให้เกิดประโยชน์	กองช่าง
๓	โครงการจัดหาอุปกรณ์ออกกำลังกายพร้อมติดตั้ง บ้านดอนไชยบ้านแซม หมู่ที่ ๓ ต.ออย อ.ปง จ.พะเยา	เพื่อส่งเสริมสุขภาพแก่ประชาชน ห่างไกลยาเสพติด	อุปกรณ์ออกกำลังกาย จำนวน ๑๐ ชุด	๑๐๐,๐๐๐	๑๐๐,๐๐๐	๑๐๐,๐๐๐	๑๐๐,๐๐๐	๑๐๐,๐๐๐	อุปกรณ์ออกกำลังกายได้มาตฐาน	ประชาชนมีสุขภาพดีและใช้เวลาว่างให้เกิดประโยชน์	กองช่าง
๔	โครงการจัดหาอุปกรณ์ออกกำลังกายพร้อมติดตั้ง บ้าน หล่าย หมู่ที่ ๔ ต. ออย อ.ปง จ.พะเยา	เพื่อส่งเสริมสุขภาพแก่ประชาชน ห่างไกลยาเสพติด	อุปกรณ์ออกกำลังกาย จำนวน ๑๐ ชุด	๑๐๐,๐๐๐	๑๐๐,๐๐๐	๑๐๐,๐๐๐	๑๐๐,๐๐๐	๑๐๐,๐๐๐	อุปกรณ์ออกกำลังกายได้มาตฐาน	ประชาชนมีสุขภาพดีและใช้เวลาว่างให้เกิดประโยชน์	กองช่าง
๕	โครงการจัดหาอุปกรณ์ออกกำลังกายพร้อมติดตั้ง บ้านต้นฝาง หมู่ที่ ๕ ต. ออย อ.ปง จ.พะเยา	เพื่อส่งเสริมสุขภาพแก่ประชาชน ห่างไกลยาเสพติด	อุปกรณ์ออกกำลังกาย จำนวน ๑๐ ชุด	๑๐๐,๐๐๐	๑๐๐,๐๐๐	๑๐๐,๐๐๐	๑๐๐,๐๐๐	๑๐๐,๐๐๐	อุปกรณ์ออกกำลังกายได้มาตฐาน	ประชาชนมีสุขภาพดีและใช้เวลาว่างให้เกิดประโยชน์	กองช่าง

๑.๔ กลยุทธ์ส่งเสริมสนับสนุนให้มีสถานที่ออกกำลังกายและการแข่งขันกีฬา

(๑) แผนงานอุตสาหกรรมและโยธา

ที่	โครงการ	วัตถุประสงค์	เป้าหมาย (ผลผลิตของโครงการ)	งบประมาณ					ตัวชี้วัด (KPI)	ผลที่คาดว่าจะได้รับ	หน่วยงานรับผิดชอบหลัก
				๒๕๖๖ (บาท)	๒๕๖๗ (บาท)	๒๕๖๘ (บาท)	๒๕๖๙ (บาท)	๒๕๗๐ (บาท)			
๖	โครงการจัดหาอุปกรณ์ออกกำลังกายพร้อมติดตั้ง บ้านหลวง หมู่ที่ ๖ ต.ออย อ.ปง จ.พะเยา	เพื่อส่งเสริมสุขภาพแก่ประชาชน ห่างไกลยาเสพติด	อุปกรณ์ออกกำลังกาย จำนวน ๑๐ ชุด	๑๐๐,๐๐๐	๑๐๐,๐๐๐	๑๐๐,๐๐๐	๑๐๐,๐๐๐	๑๐๐,๐๐๐	อุปกรณ์ออกกำลังกายได้มาตฐาน	ประชาชนมีสุขภาพดีและใช้เวลาว่างให้เกิดประโยชน์	กองช่าง
๗	โครงการจัดหาอุปกรณ์ออกกำลังกายพร้อมติดตั้ง บ้านฝายแก้ว หมู่ที่ ๗ ต.ออย อ.ปง จ.พะเยา	เพื่อส่งเสริมสุขภาพแก่ประชาชน ห่างไกลยาเสพติด	อุปกรณ์ออกกำลังกาย จำนวน ๑๐ ชุด	๑๐๐,๐๐๐	๑๐๐,๐๐๐	๑๐๐,๐๐๐	๑๐๐,๐๐๐	๑๐๐,๐๐๐	อุปกรณ์ออกกำลังกายได้มาตฐาน	ประชาชนมีสุขภาพดีและใช้เวลาว่างให้เกิดประโยชน์	กองช่าง
๘	โครงการจัดหาอุปกรณ์ออกกำลังกายพร้อมติดตั้ง บ้านป่าแพะ หมู่ที่ ๘ ต.ออย อ.ปง จ.พะเยา	เพื่อส่งเสริมสุขภาพแก่ประชาชน ห่างไกลยาเสพติด	อุปกรณ์ออกกำลังกาย จำนวน ๑๐ ชุด	๑๐๐,๐๐๐	๑๐๐,๐๐๐	๑๐๐,๐๐๐	๑๐๐,๐๐๐	๑๐๐,๐๐๐	อุปกรณ์ออกกำลังกายได้มาตฐาน	ประชาชนมีสุขภาพดีและใช้เวลาว่างให้เกิดประโยชน์	กองช่าง
๙	โครงการจัดหาอุปกรณ์ออกกำลังกายพร้อมติดตั้ง บ้านแม่หาย หมู่ที่ ๙ ต.ออย อ.ปง จ.พะเยา	เพื่อส่งเสริมสุขภาพแก่ประชาชน ห่างไกลยาเสพติด	อุปกรณ์ออกกำลังกาย จำนวน ๑๐ ชุด	๑๐๐,๐๐๐	๑๐๐,๐๐๐	๑๐๐,๐๐๐	๑๐๐,๐๐๐	๑๐๐,๐๐๐	อุปกรณ์ออกกำลังกายได้มาตฐาน	ประชาชนมีสุขภาพดีและใช้เวลาว่างให้เกิดประโยชน์	กองช่าง
๑๐	โครงการจัดหาอุปกรณ์ออกกำลังกายพร้อมติดตั้ง บ้านหนองขวาง หมู่ที่ ๑๐ ต.ออย อ.ปง จ.พะเยา	เพื่อส่งเสริมสุขภาพแก่ประชาชน ห่างไกลยาเสพติด	อุปกรณ์ออกกำลังกาย จำนวน ๑๐ ชุด	๑๐๐,๐๐๐	๑๐๐,๐๐๐	๑๐๐,๐๐๐	๑๐๐,๐๐๐	๑๐๐,๐๐๐	อุปกรณ์ออกกำลังกายได้มาตฐาน	ประชาชนมีสุขภาพดีและใช้เวลาว่างให้เกิดประโยชน์	กองช่าง

๑.๔ กลยุทธ์ส่งเสริมสนับสนุนให้มีสถานที่ออกกำลังกายและการแข่งขันกีฬา

(๑) แผนงานอุตสาหกรรมและโยธา

ที่	โครงการ	วัตถุประสงค์	เป้าหมาย (ผลผลิตของโครงการ)	งบประมาณ					ตัวชี้วัด (KPI)	ผลที่คาดว่าจะได้รับ	หน่วยงานรับผิดชอบหลัก
				๒๕๖๖ (บาท)	๒๕๖๗ (บาท)	๒๕๖๘ (บาท)	๒๕๖๙ (บาท)	๒๕๗๐ (บาท)			
๑๑	โครงการจัดหาอุปกรณ์ออกกำลังกายพร้อมติดตั้ง บ้าน หล่ายใหม่ หมู่ที่ ๑๑ ต.ออย อ.ปง จ.พะเยา	เพื่อส่งเสริมสุขภาพแก่ประชาชน ห่างไกลยาเสพติด	อุปกรณ์ออกกำลังกาย จำนวน ๑๐ ชุด	๑๐๐,๐๐๐	๑๐๐,๐๐๐	๑๐๐,๐๐๐	๑๐๐,๐๐๐	๑๐๐,๐๐๐	อุปกรณ์ออกกำลังกายได้มาตฐาน	ประชาชนมีสุขภาพดีและใช้เวลาว่างให้เกิดประโยชน์	กองช่าง
๑๒	โครงการจัดหาอุปกรณ์ออกกำลังกายพร้อมติดตั้ง บ้านดอนทอง หมู่ที่ ๑๒ ต.ออย อ.ปง จ.พะเยา	เพื่อส่งเสริมสุขภาพแก่ประชาชน ห่างไกลยาเสพติด	อุปกรณ์ออกกำลังกาย จำนวน ๑๐ ชุด	๑๐๐,๐๐๐	๑๐๐,๐๐๐	๑๐๐,๐๐๐	๑๐๐,๐๐๐	๑๐๐,๐๐๐	อุปกรณ์ออกกำลังกายได้มาตฐาน	ประชาชนมีสุขภาพดีและใช้เวลาว่างให้เกิดประโยชน์	กองช่าง
๑๓	โครงการจัดหาอุปกรณ์ออกกำลังกายพร้อมติดตั้ง บ้านดอนเจริญ หมู่ที่ ๑๓ ต.ออย อ.ปง จ.พะเยา	เพื่อส่งเสริมสุขภาพแก่ประชาชน ห่างไกลยาเสพติด	อุปกรณ์ออกกำลังกาย จำนวน ๑๐ ชุด	๑๐๐,๐๐๐	๑๐๐,๐๐๐	๑๐๐,๐๐๐	๑๐๐,๐๐๐	๑๐๐,๐๐๐	อุปกรณ์ออกกำลังกายได้มาตฐาน	ประชาชนมีสุขภาพดีและใช้เวลาว่างให้เกิดประโยชน์	กองช่าง
๑๔	โครงการจัดหาอุปกรณ์ออกกำลังกายพร้อมติดตั้ง บ้านดอนไชยป่าแขม หมู่ที่ ๑๔ ต.ออย อ.ปง จ.พะเยา	เพื่อส่งเสริมสุขภาพแก่ประชาชน ห่างไกลยาเสพติด	อุปกรณ์ออกกำลังกาย จำนวน ๑๐ ชุด	๑๐๐,๐๐๐	๑๐๐,๐๐๐	๑๐๐,๐๐๐	๑๐๐,๐๐๐	๑๐๐,๐๐๐	อุปกรณ์ออกกำลังกายได้มาตฐาน	ประชาชนมีสุขภาพดีและใช้เวลาว่างให้เกิดประโยชน์	กองช่าง

๑.๔ กลยุทธ์ส่งเสริมสนับสนุนให้มีสถานที่ออกกำลังกายและการแข่งขันกีฬา

(๑) แผนงานอุตสาหกรรมและโยธา

ที่	โครงการ	วัตถุประสงค์	เป้าหมาย (ผลผลิตของโครงการ)	งบประมาณ					ตัวชี้วัด (KPI)	ผลที่คาดว่าจะได้รับ	หน่วยงานรับผิดชอบหลัก
				๒๕๖๖ (บาท)	๒๕๖๗ (บาท)	๒๕๖๘ (บาท)	๒๕๖๙ (บาท)	๒๕๗๐ (บาท)			
๑๕	โครงการก่อสร้างสถานที่ออกกำลังกายชุมชน บ้านดอนเงิน หมู่ที่ ๑ ต.ออย อ.ปง จ.พะเยา	เพื่อให้ประชาชนมีสถานที่ออกกำลัง	สถานที่ออกกำลังกาย จำนวน ๑ แห่ง	๗๐๐,๐๐๐	๗๐๐,๐๐๐	๗๐๐,๐๐๐	๗๐๐,๐๐๐	๗๐๐,๐๐๐	สถานที่ออกกำลังกายได้มาตฐาน	ประชาชนมีสุขภาพร่างกายที่แข็งแรง	กองช่าง
๑๖	โครงการก่อสร้างสถานที่ออกกำลังกายชุมชน บ้านดอนแก้ว หมู่ที่ ๒ ต.ออย อ.ปง จ.พะเยา	เพื่อให้ประชาชนมีสถานที่ออกกำลัง	สถานที่ออกกำลังกาย จำนวน ๑ แห่ง	๗๐๐,๐๐๐	๗๐๐,๐๐๐	๗๐๐,๐๐๐	๗๐๐,๐๐๐	๗๐๐,๐๐๐	สถานที่ออกกำลังกายได้มาตฐาน	ประชาชนมีสุขภาพร่างกายที่แข็งแรง	กองช่าง
๑๗	โครงการก่อสร้างสถานที่ออกกำลังกายชุมชน บ้านดอนไชยบ้านแซม หมู่ที่ ๓ ต.ออย อ.ปง จ.พะเยา	เพื่อให้ประชาชนมีสถานที่ออกกำลัง	สถานที่ออกกำลังกาย จำนวน ๑ แห่ง	๗๐๐,๐๐๐	๗๐๐,๐๐๐	๗๐๐,๐๐๐	๗๐๐,๐๐๐	๗๐๐,๐๐๐	สถานที่ออกกำลังกายได้มาตฐาน	ประชาชนมีสุขภาพร่างกายที่แข็งแรง	กองช่าง
๑๘	โครงการก่อสร้างสถานที่ออกกำลังกายชุมชน บ้านหล่าย หมู่ที่ ๔ ต.ออย อ.ปง จ.พะเยา	เพื่อให้ประชาชนมีสถานที่ออกกำลัง	สถานที่ออกกำลังกาย จำนวน ๑ แห่ง	๗๐๐,๐๐๐	๗๐๐,๐๐๐	๗๐๐,๐๐๐	๗๐๐,๐๐๐	๗๐๐,๐๐๐	สถานที่ออกกำลังกายได้มาตฐาน	ประชาชนมีสุขภาพร่างกายที่แข็งแรง	กองช่าง
๑๙	โครงการก่อสร้างสถานที่ออกกำลังกายชุมชน บ้านต้นฝาง หมู่ที่ ๕ ต.ออย อ.ปง จ.พะเยา	เพื่อให้ประชาชนมีสถานที่ออกกำลัง	สถานที่ออกกำลังกาย จำนวน ๑ แห่ง	๗๐๐,๐๐๐	๗๐๐,๐๐๐	๗๐๐,๐๐๐	๗๐๐,๐๐๐	๗๐๐,๐๐๐	สถานที่ออกกำลังกายได้มาตฐาน	ประชาชนมีสุขภาพร่างกายที่แข็งแรง	กองช่าง

๑.๔ กลยุทธ์ส่งเสริมสนับสนุนให้มีสถานที่ออกกำลังกายและการแข่งขันกีฬา

(๑) แผนงานอุตสาหกรรมและโยธา

ที่	โครงการ	วัตถุประสงค์	เป้าหมาย (ผลผลิตของโครงการ)	งบประมาณ					ตัวชี้วัด (KPI)	ผลที่คาดว่าจะได้รับ	หน่วยงานรับผิดชอบหลัก
				๒๕๖๖ (บาท)	๒๕๖๗ (บาท)	๒๕๖๘ (บาท)	๒๕๖๙ (บาท)	๒๕๗๐ (บาท)			
๒๐	โครงการก่อสร้างสถานที่ออกกำลังกายชุมชน บ้านหลวง หมู่ที่ ๖ ต.ออย อ.ปง จ.พะเยา	เพื่อให้ประชาชนมีสถานที่ออกกำลัง	สถานที่ออกกำลังกาย จำนวน ๑ แห่ง	๗๐๐,๐๐๐	๗๐๐,๐๐๐	๗๐๐,๐๐๐	๗๐๐,๐๐๐	๗๐๐,๐๐๐	สถานที่ออกกำลังกายได้มาตฐาน	ประชาชนมีสุขภาพร่างกายที่แข็งแรง	กองช่าง
๒๑	โครงการก่อสร้างสถานที่ออกกำลังกายชุมชน บ้านฝายแก้ว หมู่ที่ ๗ ต.ออย อ.ปง จ.พะเยา	เพื่อให้ประชาชนมีสถานที่ออกกำลัง	สถานที่ออกกำลังกาย จำนวน ๑ แห่ง	๗๐๐,๐๐๐	๗๐๐,๐๐๐	๗๐๐,๐๐๐	๗๐๐,๐๐๐	๗๐๐,๐๐๐	สถานที่ออกกำลังกายได้มาตฐาน	ประชาชนมีสุขภาพร่างกายที่แข็งแรง	กองช่าง
๒๒	โครงการก่อสร้างสถานที่ออกกำลังกายชุมชน บ้านป่าแพะ หมู่ที่ ๘ ต.ออย อ.ปง จ.พะเยา	เพื่อให้ประชาชนมีสถานที่ออกกำลัง	สถานที่ออกกำลังกาย จำนวน ๑ แห่ง	๗๐๐,๐๐๐	๗๐๐,๐๐๐	๗๐๐,๐๐๐	๗๐๐,๐๐๐	๗๐๐,๐๐๐	สถานที่ออกกำลังกายได้มาตฐาน	ประชาชนมีสุขภาพร่างกายที่แข็งแรง	กองช่าง
๒๓	โครงการก่อสร้างสถานที่ออกกำลังกายชุมชน บ้านแม่ทาย หมู่ที่ ๙ ต.ออย อ.ปง จ.พะเยา	เพื่อให้ประชาชนมีสถานที่ออกกำลัง	สถานที่ออกกำลังกาย จำนวน ๑ แห่ง	๗๐๐,๐๐๐	๗๐๐,๐๐๐	๗๐๐,๐๐๐	๗๐๐,๐๐๐	๗๐๐,๐๐๐	สถานที่ออกกำลังกายได้มาตฐาน	ประชาชนมีสุขภาพร่างกายที่แข็งแรง	กองช่าง
๒๔	โครงการก่อสร้างสถานที่ออกกำลังกายชุมชน บ้านหนองขวาง หมู่ที่ ๑๐ ต.ออย อ.ปง จ.พะเยา	เพื่อให้ประชาชนมีสถานที่ออกกำลัง	สถานที่ออกกำลังกาย จำนวน ๑ แห่ง	๗๐๐,๐๐๐	๗๐๐,๐๐๐	๗๐๐,๐๐๐	๗๐๐,๐๐๐	๗๐๐,๐๐๐	สถานที่ออกกำลังกายได้มาตฐาน	ประชาชนมีสุขภาพร่างกายที่แข็งแรง	กองช่าง

๑.๔ กลยุทธ์ส่งเสริมสนับสนุนให้มีสถานที่ออกกำลังกายและการแข่งขันกีฬา

(๑) แผนงานอุตสาหกรรมและโยธา

ที่	โครงการ	วัตถุประสงค์	เป้าหมาย (ผลผลิตของโครงการ)	งบประมาณ					ตัวชี้วัด (KPI)	ผลที่คาดว่าจะได้รับ	หน่วยงานรับผิดชอบหลัก
				๒๕๖๖ (บาท)	๒๕๖๗ (บาท)	๒๕๖๘ (บาท)	๒๕๖๙ (บาท)	๒๕๗๐ (บาท)			
๒๕	โครงการก่อสร้างสถานที่ออกกำลังกายชุมชน บ้านหล่ายใหม่ หมู่ที่ ๑๑ ต.ออย อ.ปง จ.พะเยา	เพื่อให้ประชาชนมีสถานที่ออกกำลัง	สถานที่ออกกำลังกาย จำนวน ๑ แห่ง	๗๐๐,๐๐๐	๗๐๐,๐๐๐	๗๐๐,๐๐๐	๗๐๐,๐๐๐	๗๐๐,๐๐๐	สถานที่ออกกำลังกายได้มาตฐาน	ประชาชนมีสุขภาพร่างกายที่แข็งแรง	กองช่าง
๒๖	โครงการก่อสร้างสถานที่ออกกำลังกายชุมชน บ้านดอนทอง หมู่ที่ ๑๒ ต.ออย อ.ปง จ.พะเยา	เพื่อให้ประชาชนมีสถานที่ออกกำลัง	สถานที่ออกกำลังกาย จำนวน ๑ แห่ง	๗๐๐,๐๐๐	๗๐๐,๐๐๐	๗๐๐,๐๐๐	๗๐๐,๐๐๐	๗๐๐,๐๐๐	สถานที่ออกกำลังกายได้มาตฐาน	ประชาชนมีสุขภาพร่างกายที่แข็งแรง	กองช่าง
๒๗	โครงการก่อสร้างสถานที่ออกกำลังกายชุมชน บ้านดอนเจริญ หมู่ที่ ๑๓ ต.ออย อ.ปง จ.พะเยา	เพื่อให้ประชาชนมีสถานที่ออกกำลัง	สถานที่ออกกำลังกาย จำนวน ๑ แห่ง	๗๐๐,๐๐๐	๗๐๐,๐๐๐	๗๐๐,๐๐๐	๗๐๐,๐๐๐	๗๐๐,๐๐๐	สถานที่ออกกำลังกายได้มาตฐาน	ประชาชนมีสุขภาพร่างกายที่แข็งแรง	กองช่าง
๒๘	โครงการก่อสร้างสถานที่ออกกำลังกายชุมชน บ้านดอนไชยบ้านขม หมู่ที่ ๑๔ ต.ออย อ.ปง จ.พะเยา	เพื่อให้ประชาชนมีสถานที่ออกกำลัง	สถานที่ออกกำลังกาย จำนวน ๑ แห่ง	๗๐๐,๐๐๐	๗๐๐,๐๐๐	๗๐๐,๐๐๐	๗๐๐,๐๐๐	๗๐๐,๐๐๐	สถานที่ออกกำลังกายได้มาตฐาน	ประชาชนมีสุขภาพร่างกายที่แข็งแรง	กองช่าง
๒๙	โครงสร้างก่อสร้างสนามฟุตซอล	เพื่อส่งเสริมการออกกำลังกาย ใช้เวลาว่างให้เกิดประโยชน์และห่างไกลยาเสพติด	จำนวน ๒ แห่ง	๕๐๐,๐๐๐	๕๐๐,๐๐๐	๕๐๐,๐๐๐	๕๐๐,๐๐๐	๕๐๐,๐๐๐	สนามฟุตซอลได้มาตรฐาน	ประชาชนมีสถานที่ออกกำลังกาย สุขภาพร่างกายแข็งแรงและห่างไกลยาเสพติด	กองช่าง
รวม	๒๙ โครงการ			๑,๙๐๐,๐๐๐	๑,๙๐๐,๐๐๐	๑,๙๐๐,๐๐๐	๑,๙๐๐,๐๐๐	๑,๙๐๐,๐๐๐			

๑.๕ กลยุทธ์ส่งเสริมให้มีสถานที่พักผ่อนหย่อนใจและสวนสาธารณะ

(๑) แผนงานเคหะและชุมชน

ที่	โครงการ	วัตถุประสงค์	เป้าหมาย (ผลผลิตของโครงการ)	งบประมาณ					ตัวชี้วัด (KPI)	ผลที่คาดว่าจะได้รับ	หน่วยงานรับผิดชอบหลัก
				๒๕๖๖ (บาท)	๒๕๖๗ (บาท)	๒๕๖๘ (บาท)	๒๕๖๙ (บาท)	๒๕๗๐ (บาท)			
๑	โครงการก่อสร้างสวนสุขภาพ บ้านดอนเงิน หมู่ ๑ ต.ออย อ.ปง จ.พะเยา	เพื่อสร้างสถานที่พักผ่อนหย่อนใจ	จำนวน ๑ แห่ง	๓๐๐,๐๐๐	๓๐๐,๐๐๐	๓๐๐,๐๐๐	๓๐๐,๐๐๐	๓๐๐,๐๐๐	มีสวนสุขภาพเพิ่มขึ้น	ประชาชนมีสถานที่พักผ่อนหย่อนใจ	กองช่าง
๒	โครงการก่อสร้างสวนสุขภาพ บ้านดอนแก้ว หมู่ ๒ ต.ออย อ.ปง จ.พะเยา	เพื่อสร้างสถานที่พักผ่อนหย่อนใจ	จำนวน ๑ แห่ง	๓๐๐,๐๐๐	๓๐๐,๐๐๐	๓๐๐,๐๐๐	๓๐๐,๐๐๐	๓๐๐,๐๐๐	มีสวนสุขภาพเพิ่มขึ้น	ประชาชนมีสถานที่พักผ่อนหย่อนใจ	กองช่าง
๓	โครงการก่อสร้างสวนสุขภาพ บ้านดอนไชยบ้านแขม หมู่ ๓ ต.ออย อ.ปง จ.พะเยา	เพื่อสร้างสถานที่พักผ่อนหย่อนใจ	จำนวน ๑ แห่ง	๓๐๐,๐๐๐	๓๐๐,๐๐๐	๓๐๐,๐๐๐	๓๐๐,๐๐๐	๓๐๐,๐๐๐	มีสวนสุขภาพเพิ่มขึ้น	ประชาชนมีสถานที่พักผ่อนหย่อนใจ	กองช่าง
๔	โครงการก่อสร้างสวนสุขภาพ บ้านหล่าย หมู่ ๔ ต.ออย อ.ปง จ.พะเยา	เพื่อสร้างสถานที่พักผ่อนหย่อนใจ	จำนวน ๑ แห่ง	๓๐๐,๐๐๐	๓๐๐,๐๐๐	๓๐๐,๐๐๐	๓๐๐,๐๐๐	๓๐๐,๐๐๐	มีสวนสุขภาพเพิ่มขึ้น	ประชาชนมีสถานที่พักผ่อนหย่อนใจ	กองช่าง
๕	โครงการก่อสร้างสวนสุขภาพ บ้านต้นฝาง หมู่ ๕ ต.ออย อ.ปง จ.พะเยา	เพื่อสร้างสถานที่พักผ่อนหย่อนใจ	จำนวน ๑ แห่ง	๓๐๐,๐๐๐	๓๐๐,๐๐๐	๓๐๐,๐๐๐	๓๐๐,๐๐๐	๓๐๐,๐๐๐	มีสวนสุขภาพเพิ่มขึ้น	ประชาชนมีสถานที่พักผ่อนหย่อนใจ	กองช่าง

๑.๕ กลยุทธ์ส่งเสริมให้มีสถานที่พักผ่อนหย่อนใจและสวนสาธารณะ

(๑) แผนงานเคหะและชุมชน

ที่	โครงการ	วัตถุประสงค์	เป้าหมาย (ผลผลิตของโครงการ)	งบประมาณ					ตัวชี้วัด (KPI)	ผลที่คาดว่าจะได้รับ	หน่วยงานรับผิดชอบหลัก
				๒๕๖๖ (บาท)	๒๕๖๗ (บาท)	๒๕๖๘ (บาท)	๒๕๖๙ (บาท)	๒๕๗๐ (บาท)			
๖	โครงการก่อสร้างสวนสุขภาพ บ้านหลวง หมู่ ๖ ต.ออย อ.ปง จ.พะเยา	เพื่อสร้างสถานที่พักผ่อนหย่อนใจ	จำนวน ๑ แห่ง	๓๐๐,๐๐๐	๓๐๐,๐๐๐	๓๐๐,๐๐๐	๓๐๐,๐๐๐	๓๐๐,๐๐๐	มีสวนสุขภาพเพิ่มขึ้น	ประชาชนมีสถานที่พักผ่อนหย่อนใจ	กองช่าง
๗	โครงการก่อสร้างสวนสุขภาพ บ้านฝายแก้ว หมู่ ๗ ต.ออย อ.ปง จ.พะเยา	เพื่อสร้างสถานที่พักผ่อนหย่อนใจ	จำนวน ๑ แห่ง	๓๐๐,๐๐๐	๓๐๐,๐๐๐	๓๐๐,๐๐๐	๓๐๐,๐๐๐	๓๐๐,๐๐๐	มีสวนสุขภาพเพิ่มขึ้น	ประชาชนมีสถานที่พักผ่อนหย่อนใจ	กองช่าง
๘	โครงการก่อสร้างสวนสุขภาพ บ้านป่าแพะ หมู่ ๘ ต.ออย อ.ปง จ.พะเยา	เพื่อสร้างสถานที่พักผ่อนหย่อนใจ	จำนวน ๑ แห่ง	๓๐๐,๐๐๐	๓๐๐,๐๐๐	๓๐๐,๐๐๐	๓๐๐,๐๐๐	๓๐๐,๐๐๐	มีสวนสุขภาพเพิ่มขึ้น	ประชาชนมีสถานที่พักผ่อนหย่อนใจ	กองช่าง
๙	โครงการก่อสร้างสวนสุขภาพ บ้านแม่ทาย หมู่ ๙ ต.ออย อ.ปง จ.พะเยา	เพื่อสร้างสถานที่พักผ่อนหย่อนใจ	จำนวน ๑ แห่ง	๓๐๐,๐๐๐	๓๐๐,๐๐๐	๓๐๐,๐๐๐	๓๐๐,๐๐๐	๓๐๐,๐๐๐	มีสวนสุขภาพเพิ่มขึ้น	ประชาชนมีสถานที่พักผ่อนหย่อนใจ	กองช่าง
๑๐	โครงการก่อสร้างสวนสุขภาพ บ้านหนองขวาง หมู่ ๑๐ ต.ออย อ.ปง จ.พะเยา	เพื่อสร้างสถานที่พักผ่อนหย่อนใจ	จำนวน ๑ แห่ง	๓๐๐,๐๐๐	๓๐๐,๐๐๐	๓๐๐,๐๐๐	๓๐๐,๐๐๐	๓๐๐,๐๐๐	มีสวนสุขภาพเพิ่มขึ้น	ประชาชนมีสถานที่พักผ่อนหย่อนใจ	กองช่าง

๑.๕ กลยุทธ์ส่งเสริมให้มีสถานที่พักผ่อนหย่อนใจและสวนสาธารณะ

(๑) แผนงานเคหะและชุมชน

ที่	โครงการ	วัตถุประสงค์	เป้าหมาย (ผลผลิตของโครงการ)	งบประมาณ					ตัวชี้วัด (KPI)	ผลที่คาดว่าจะได้รับ	หน่วยงานรับผิดชอบหลัก
				๒๕๖๖ (บาท)	๒๕๖๗ (บาท)	๒๕๖๘ (บาท)	๒๕๖๙ (บาท)	๒๕๗๐ (บาท)			
๑๑	โครงการก่อสร้างสวนสุขภาพ บ้านหล่ายใหม่ หมู่ ๑๑ ต.ออย อ.ปง จ.พะเยา	เพื่อสร้างสถานที่พักผ่อนหย่อนใจ	จำนวน ๑ แห่ง	๑๐๐,๐๐๐	๑๐๐,๐๐๐	๑๐๐,๐๐๐	๑๐๐,๐๐๐	๑๐๐,๐๐๐	มีสวนสุขภาพเพิ่มขึ้น	ประชาชนมีสถานที่พักผ่อนหย่อนใจ	กองช่าง
๑๒	โครงการก่อสร้างสวนสุขภาพ บ้านดอนทอง หมู่ ๑๒ ต.ออย อ.ปง จ.พะเยา	เพื่อสร้างสถานที่พักผ่อนหย่อนใจ	จำนวน ๑ แห่ง	๑๐๐,๐๐๐	๑๐๐,๐๐๐	๑๐๐,๐๐๐	๑๐๐,๐๐๐	๑๐๐,๐๐๐	มีสวนสุขภาพเพิ่มขึ้น	ประชาชนมีสถานที่พักผ่อนหย่อนใจ	กองช่าง
๑๓	โครงการก่อสร้างสวนสุขภาพ บ้านดอนเจริญ หมู่ ๑๓ ต.ออย อ.ปง จ.พะเยา	เพื่อสร้างสถานที่พักผ่อนหย่อนใจ	จำนวน ๑ แห่ง	๑๐๐,๐๐๐	๑๐๐,๐๐๐	๑๐๐,๐๐๐	๑๐๐,๐๐๐	๑๐๐,๐๐๐	มีสวนสุขภาพเพิ่มขึ้น	ประชาชนมีสถานที่พักผ่อนหย่อนใจ	กองช่าง
๑๔	โครงการก่อสร้างสวนสุขภาพ บ้านดอนไชยป่าแขม หมู่ ๑๔ ต.ออย อ.ปง จ.พะเยา	เพื่อสร้างสถานที่พักผ่อนหย่อนใจ	จำนวน ๑ แห่ง	๑๐๐,๐๐๐	๑๐๐,๐๐๐	๑๐๐,๐๐๐	๑๐๐,๐๐๐	๑๐๐,๐๐๐	มีสวนสุขภาพเพิ่มขึ้น	ประชาชนมีสถานที่พักผ่อนหย่อนใจ	กองช่าง
๑๕	โครงการปรับปรุงภูมิทัศน์สาธารณะ บ้านดอนเงิน หมู่ ๑ ต.ออย อ.ปง จ.พะเยา	เพื่อปรับปรุงสถานที่พักผ่อนหย่อนใจ เพิ่มพื้นที่สีเขียวให้กับชุมชน	จำนวน ๑ แห่ง	๑๐๐,๐๐๐	๑๐๐,๐๐๐	๑๐๐,๐๐๐	๑๐๐,๐๐๐	๑๐๐,๐๐๐	มีสวนสุขภาพเพิ่มขึ้น	ประชาชนมีสถานที่พักผ่อนหย่อนใจ	กองช่าง

๑.๕ กลยุทธ์ส่งเสริมให้มีสถานที่พักผ่อนหย่อนใจและสวนสาธารณะ

(๑) แผนงานเคหะและชุมชน

ที่	โครงการ	วัตถุประสงค์	เป้าหมาย (ผลผลิตของโครงการ)	งบประมาณ					ตัวชี้วัด (KPI)	ผลที่คาดว่าจะได้รับ	หน่วยงานรับผิดชอบหลัก
				๒๕๖๖ (บาท)	๒๕๖๗ (บาท)	๒๕๖๘ (บาท)	๒๕๖๙ (บาท)	๒๕๗๐ (บาท)			
๑๖	โครงการปรับปรุงภูมิทัศน์สาธารณะ บ้านดอนแก้ว หมู่ ๒ ต.ออย อ.ปง จ.พะเยา	เพื่อปรับปรุงสถานที่พักผ่อนหย่อนใจ เพิ่มพื้นที่สีเขียวให้กับชุมชน	จำนวน ๑ แห่ง	๓๐๐,๐๐๐	๓๐๐,๐๐๐	๓๐๐,๐๐๐	๓๐๐,๐๐๐	๓๐๐,๐๐๐	มีสวนสุขภาพเพิ่มขึ้น	ประชาชนมีสถานที่พักผ่อนหย่อนใจ	กองช่าง
๑๗	โครงการปรับปรุงภูมิทัศน์สาธารณะ บ้านดอนไชยป่าแขม หมู่ ๓ ต.ออย อ.ปง จ.พะเยา	เพื่อปรับปรุงสถานที่พักผ่อนหย่อนใจ เพิ่มพื้นที่สีเขียวให้กับชุมชน	จำนวน ๑ แห่ง	๓๐๐,๐๐๐	๓๐๐,๐๐๐	๓๐๐,๐๐๐	๓๐๐,๐๐๐	๓๐๐,๐๐๐	มีสวนสุขภาพเพิ่มขึ้น	ประชาชนมีสถานที่พักผ่อนหย่อนใจ	กองช่าง
๑๘	โครงการปรับปรุงภูมิทัศน์สาธารณะ บ้านหล่าย หมู่ ๔ ต.ออย อ.ปง จ.พะเยา	เพื่อปรับปรุงสถานที่พักผ่อนหย่อนใจ เพิ่มพื้นที่สีเขียวให้กับชุมชน	จำนวน ๑ แห่ง	๓๐๐,๐๐๐	๓๐๐,๐๐๐	๓๐๐,๐๐๐	๓๐๐,๐๐๐	๓๐๐,๐๐๐	มีสวนสุขภาพเพิ่มขึ้น	ประชาชนมีสถานที่พักผ่อนหย่อนใจ	กองช่าง
๑๙	โครงการปรับปรุงภูมิทัศน์สาธารณะ บ้านต้นผ่าง หมู่ ๕ ต.ออย อ.ปง จ.พะเยา	เพื่อปรับปรุงสถานที่พักผ่อนหย่อนใจ เพิ่มพื้นที่สีเขียวให้กับชุมชน	จำนวน ๑ แห่ง	๓๐๐,๐๐๐	๓๐๐,๐๐๐	๓๐๐,๐๐๐	๓๐๐,๐๐๐	๓๐๐,๐๐๐	มีสวนสุขภาพเพิ่มขึ้น	ประชาชนมีสถานที่พักผ่อนหย่อนใจ	กองช่าง
๒๐	โครงการปรับปรุงภูมิทัศน์สาธารณะ บ้านหลวง หมู่ ๖ ต.ออย อ.ปง จ.พะเยา	เพื่อปรับปรุงสถานที่พักผ่อนหย่อนใจ เพิ่มพื้นที่สีเขียวให้กับชุมชน	จำนวน ๑ แห่ง	๓๐๐,๐๐๐	๓๐๐,๐๐๐	๓๐๐,๐๐๐	๓๐๐,๐๐๐	๓๐๐,๐๐๐	มีสวนสุขภาพเพิ่มขึ้น	ประชาชนมีสถานที่พักผ่อนหย่อนใจ	กองช่าง

๓.๕ กลยุทธ์ส่งเสริมให้มีสถานที่พักผ่อนหย่อนใจและสวนสาธารณะ

(๑) แผนงานเคหะและชุมชน

ที่	โครงการ	วัตถุประสงค์	เป้าหมาย (ผลผลิตของโครงการ)	งบประมาณ					ตัวชี้วัด (KPI)	ผลที่คาดว่าจะได้รับ	หน่วยงานรับผิดชอบหลัก
				๒๕๖๖ (บาท)	๒๕๖๗ (บาท)	๒๕๖๘ (บาท)	๒๕๖๙ (บาท)	๒๕๗๐ (บาท)			
๒๑	โครงการปรับปรุงภูมิทัศน์สาธารณะ บ้านฝายแก้ว หมู่ ๗ ต.ออย อ.ปง จ.พะเยา	เพื่อปรับปรุงสถานที่พักผ่อนหย่อนใจ เพิ่มพื้นที่สีเขียวให้กับชุมชน	จำนวน ๑ แห่ง	๓๐๐,๐๐๐	๓๐๐,๐๐๐	๓๐๐,๐๐๐	๓๐๐,๐๐๐	๓๐๐,๐๐๐	มีสวนสุขภาพเพิ่มขึ้น	ประชาชนมีสถานที่พักผ่อนหย่อนใจ	กองช่าง
๒๒	โครงการปรับปรุงภูมิทัศน์สาธารณะ บ้านป่าแพะ หมู่ ๘ ต.ออย อ.ปง จ.พะเยา	เพื่อปรับปรุงสถานที่พักผ่อนหย่อนใจ เพิ่มพื้นที่สีเขียวให้กับชุมชน	จำนวน ๑ แห่ง	๓๐๐,๐๐๐	๓๐๐,๐๐๐	๓๐๐,๐๐๐	๓๐๐,๐๐๐	๓๐๐,๐๐๐	มีสวนสุขภาพเพิ่มขึ้น	ประชาชนมีสถานที่พักผ่อนหย่อนใจ	กองช่าง
๒๓	โครงการปรับปรุงภูมิทัศน์สาธารณะ บ้านแม่หาย หมู่ ๙ ต.ออย อ.ปง จ.พะเยา	เพื่อปรับปรุงสถานที่พักผ่อนหย่อนใจ เพิ่มพื้นที่สีเขียวให้กับชุมชน	จำนวน ๑ แห่ง	๓๐๐,๐๐๐	๓๐๐,๐๐๐	๓๐๐,๐๐๐	๓๐๐,๐๐๐	๓๐๐,๐๐๐	มีสวนสุขภาพเพิ่มขึ้น	ประชาชนมีสถานที่พักผ่อนหย่อนใจ	กองช่าง
๒๔	โครงการปรับปรุงภูมิทัศน์สาธารณะ บ้านหนองขวาง หมู่ ๑๐ ต.ออย อ.ปง จ.พะเยา	เพื่อปรับปรุงสถานที่พักผ่อนหย่อนใจ เพิ่มพื้นที่สีเขียวให้กับชุมชน	จำนวน ๑ แห่ง	๓๐๐,๐๐๐	๓๐๐,๐๐๐	๓๐๐,๐๐๐	๓๐๐,๐๐๐	๓๐๐,๐๐๐	มีสวนสุขภาพเพิ่มขึ้น	ประชาชนมีสถานที่พักผ่อนหย่อนใจ	กองช่าง
๒๕	โครงการปรับปรุงภูมิทัศน์สาธารณะ บ้านหล่ายใหม่ หมู่ ๑๑ ต.ออย อ.ปง จ.พะเยา	เพื่อปรับปรุงสถานที่พักผ่อนหย่อนใจ เพิ่มพื้นที่สีเขียวให้กับชุมชน	จำนวน ๑ แห่ง	๓๐๐,๐๐๐	๓๐๐,๐๐๐	๓๐๐,๐๐๐	๓๐๐,๐๐๐	๓๐๐,๐๐๐	มีสวนสุขภาพเพิ่มขึ้น	ประชาชนมีสถานที่พักผ่อนหย่อนใจ	กองช่าง

๓.๕ กลยุทธ์ส่งเสริมให้มีสถานที่พักผ่อนหย่อนใจและสวนสาธารณะ

(๓) แผนงานเคหะและชุมชน

ที่	โครงการ	วัตถุประสงค์	เป้าหมาย (ผลผลิตของโครงการ)	งบประมาณ					ตัวชี้วัด (KPI)	ผลที่คาดว่าจะได้รับ	หน่วยงานรับผิดชอบหลัก
				๒๕๖๖ (บาท)	๒๕๖๗ (บาท)	๒๕๖๘ (บาท)	๒๕๖๙ (บาท)	๒๕๗๐ (บาท)			
๒๖	โครงการปรับปรุงภูมิทัศน์สาธารณะ บ้านดอนทอง หมู่ ๑๒ ต.ออย อ.ปง จ.พะเยา	เพื่อปรับปรุงสถานที่พักผ่อนหย่อนใจ เพิ่มพื้นที่สีเขียวให้กับชุมชน	จำนวน ๑ แห่ง	๓๐๐,๐๐๐	๓๐๐,๐๐๐	๓๐๐,๐๐๐	๓๐๐,๐๐๐	๓๐๐,๐๐๐	มีสวนสุขภาพเพิ่มขึ้น	ประชาชนมีสถานที่พักผ่อนหย่อนใจ	กองช่าง
๒๗	โครงการปรับปรุงภูมิทัศน์สาธารณะ บ้านดอนเจริญ หมู่ ๑๓ ต.ออย อ.ปง จ.พะเยา	เพื่อปรับปรุงสถานที่พักผ่อนหย่อนใจ เพิ่มพื้นที่สีเขียวให้กับชุมชน	จำนวน ๑ แห่ง	๓๐๐,๐๐๐	๓๐๐,๐๐๐	๓๐๐,๐๐๐	๓๐๐,๐๐๐	๓๐๐,๐๐๐	มีสวนสุขภาพเพิ่มขึ้น	ประชาชนมีสถานที่พักผ่อนหย่อนใจ	กองช่าง
๒๘	โครงการปรับปรุงภูมิทัศน์สาธารณะ บ้านดอนไชยป่าแขม หมู่ ๑๔ ต.ออย อ.ปง จ.พะเยา	เพื่อปรับปรุงสถานที่พักผ่อนหย่อนใจ เพิ่มพื้นที่สีเขียวให้กับชุมชน	จำนวน ๑ แห่ง	๓๐๐,๐๐๐	๓๐๐,๐๐๐	๓๐๐,๐๐๐	๓๐๐,๐๐๐	๓๐๐,๐๐๐	มีสวนสุขภาพเพิ่มขึ้น	ประชาชนมีสถานที่พักผ่อนหย่อนใจ	กองช่าง
รวม	๒๘ โครงการ	-	-	๘,๔๐๐,๐๐๐	๘,๔๐๐,๐๐๐	๘,๔๐๐,๐๐๐	๘,๔๐๐,๐๐๐	๘,๔๐๐,๐๐๐	-	-	-

๑.๖ กลยุทธ์ส่งเสริมและสนับสนุนการจัดการแข่งขันกีฬาทุกชนิดในทุกระดับ

(๑) แผนงานการศาสนาวัฒนธรรมและนันทนาการ

ที่	โครงการ	วัตถุประสงค์	เป้าหมาย (ผลผลิตของโครงการ)	งบประมาณ					ตัวชี้วัด (KPI)	ผลที่คาดว่าจะได้รับ	หน่วยงานรับผิดชอบหลัก
				๒๕๖๖ (บาท)	๒๕๖๗ (บาท)	๒๕๖๘ (บาท)	๒๕๖๙ (บาท)	๒๕๗๐ (บาท)			
๑	โครงการจัดงานแข่งขันกีฬาเชื่อมความสัมพันธ์ระดับตำบล อำเภอ จังหวัดและระดับชาติ	เพื่อส่งเสริมสุขภาพสร้างความสัมพันธ์ระหว่างหน่วยงาน	ผู้เข้าร่วมโครงการ จำนวน ๑,๐๐๐ คน	๒๐,๐๐๐	๒๐,๐๐๐	๒๐,๐๐๐	๒๐,๐๐๐	๒๐,๐๐๐	ผู้เข้าร่วมโครงการร้อยละ ๘๐	หน่วยงานเกิดความสามัคคีและมีความสัมพันธ์ที่ดี	สำนักปลัด
๒	โครงการจัดงานแข่งขันกีฬาต้านยาเสพติด	เพื่อให้ประชาชนและเยาวชนตระหนักถึงความ สำคัญของการออกกำลังกาย โดยใช้กีฬาเป็นสื่อในการพัฒนาร่างกายและจิตใจ	ผู้เข้าร่วมโครงการ จำนวน ๓๐๐ คน	๕๐,๐๐๐	๕๐,๐๐๐	๕๐,๐๐๐	๕๐,๐๐๐	๕๐,๐๐๐	ผู้เข้าร่วมโครงการร้อยละ ๘๐	ประชาชนสามารถเสริมสร้างสุขภาพพลานามัยให้สมบูรณ์แข็งแรงมีและใช้เวลาว่างให้เกิดประโยชน์	สำนักปลัด
๓	โครงการกีฬาสีสัมพันธ์แม่หายเกมส์ ต้านภัยยาเสพติด	เพื่อเชื่อมความสามัคคีและสุขภาพกายสุขภาพใจที่แข็งแรง รู้แพ้รู้ชนะรู้อภัย	ผู้เข้าร่วมโครงการ จำนวน ๑๐๐ คน	๒๐,๐๐๐	๒๐,๐๐๐	๒๐,๐๐๐	๒๐,๐๐๐	๒๐,๐๐๐	ผู้เข้าร่วมโครงการร้อยละ ๘๐	เด็ก เยาวชนและประชาชนมีสุขภาพแข็งแรง	สำนักปลัด
๔	โครงการแข่งขันกีฬาเมืองออยเกมส์	เพื่อส่งเสริมให้เด็ก เยาวชน ประชาชนทั่วไป ได้ออกกำลังกายเพื่อสุขภาพอนามัยที่สมบูรณ์และใช้เวลาว่างให้เกิด ประโยชน์	ผู้เข้าร่วมโครงการ จำนวน ๘๐๐ คน	๓๐๐,๐๐๐	๓๐๐,๐๐๐	๓๐๐,๐๐๐	๓๐๐,๐๐๐	๓๐๐,๐๐๐	ผู้เข้าร่วมโครงการร้อยละ ๘๐	เด็ก เยาวชนและประชาชน สามารถเสริมสร้างสุขภาพพลานามัยให้สมบูรณ์แข็งแรง	สำนักปลัด
๕	โครงการกีฬาสัมพันธ์ตอนเงิน ตอนเจริญเกมส์ ต้านภัยยาเสพติด	เพื่อเชื่อมความสามัคคีและสุขภาพกายสุขภาพใจที่แข็งแรง รู้แพ้รู้ชนะรู้อภัย	ผู้เข้าร่วมโครงการ จำนวน ๑๐๐ คน	๒๐,๐๐๐	๒๐,๐๐๐	๒๐,๐๐๐	๒๐,๐๐๐	๒๐,๐๐๐	ผู้เข้าร่วมโครงการร้อยละ ๘๐	ประชาชนมีสุขภาพแข็งแรงเกิดความสามัคคี และมีน้ำใจเป็นนักกีฬา	สำนักปลัด

๑.๖ กลยุทธ์ส่งเสริมและสนับสนุนการจัดการแข่งขันกีฬาทุกชนิดในทุกระดับ

(๑) แผนงานการศาสนาวัฒนธรรมและนันทนาการ

ที่	โครงการ	วัตถุประสงค์	เป้าหมาย (ผลผลิตของโครงการ)	งบประมาณ					ตัวชี้วัด (KPI)	ผลที่คาดว่าจะได้รับ	หน่วยงานรับผิดชอบหลัก
				๒๕๖๖ (บาท)	๒๕๖๗ (บาท)	๒๕๖๘ (บาท)	๒๕๖๙ (บาท)	๒๕๗๐ (บาท)			
๖	โครงการกีฬาสัมพันธ์บ้าน หลาย บ้านฝายแก้ว บ้านบ้าแพะ และบ้านหล่ายใหม่ เกมส์ ต้านภัยยาเสพติด	เพื่อเชื่อมความสามัคคีและสุขภาพกายสุขภาพใจที่แข็งแรง รู้แพ้รู้ชนะรู้อภัย	ผู้เข้าร่วมโครงการ จำนวน ๒๐๐ คน	๒๐,๐๐๐	๒๐,๐๐๐	๒๐,๐๐๐	๒๐,๐๐๐	๒๐,๐๐๐	ผู้เข้าร่วมโครงการร้อยละ ๘๐	ประชาชนมีสุขภาพแข็งแรงเกิดความสามัคคี และมีน้ำใจเป็นนักกีฬา	สำนักปลัด
๗	โครงการจัดการแข่งขันกีฬาเด็กและเยาวชน	เพื่อส่งเสริมให้เด็กและเยาวชน รู้รักสามัคคี รู้แพ้ รู้ชนะ รู้อภัย ใช้เวลาว่างให้เป็นประโยชน์	ผู้เข้าร่วมโครงการ จำนวน ๑๐๐ คน	๕๐,๐๐๐	๕๐,๐๐๐	๕๐,๐๐๐	๕๐,๐๐๐	๕๐,๐๐๐	ผู้เข้าร่วมโครงการร้อยละ ๘๐	เด็กและ เยาวชน รู้รักสามัคคี รู้แพ้ รู้ชนะ รู้อภัย และใช้เวลาว่างให้เป็นประโยชน์	สำนักปลัด
๘	โครงการส่งนักกีฬาเข้าร่วมแข่งขันกีฬานักเรียนในสังกัดองค์กรปกครองส่วนท้องถิ่นระดับภาคและระดับประเทศ	เพื่อส่งเสริมให้เด็ก เยาวชน และประชาชนได้เล่นกีฬา รู้จักใช้เวลาว่างให้เป็นประโยชน์ ยกระดับมาตรฐานการเล่นกีฬาในท้องถิ่นให้สูงขึ้น	ผู้เข้าร่วมโครงการ จำนวน ๑๐๐ คน	๕๐,๐๐๐	๕๐,๐๐๐	๕๐,๐๐๐	๕๐,๐๐๐	๕๐,๐๐๐	ผู้เข้าร่วมโครงการร้อยละ ๘๐	เด็ก เยาวชน และประชาชน รู้รักสามัคคี รู้แพ้ รู้ชนะ รู้อภัย และใช้เวลาว่างให้เป็นประโยชน์	สำนักปลัด
๙	โครงการส่งเสริมและสนับสนุนนักกีฬาเข้าร่วมแข่งขันกีฬากับหน่วยงานอื่น	เพื่อเป็นการเสริมสร้างความรักความสามัคคีของนักกีฬาขององค์กรปกครองส่วนท้องถิ่นแต่ละแห่ง	ผู้เข้าร่วมโครงการ จำนวน ๕๐๐ คน	๒๕๐,๐๐๐	๒๕๐,๐๐๐	๒๕๐,๐๐๐	๒๕๐,๐๐๐	๒๕๐,๐๐๐	ผู้เข้าร่วมโครงการร้อยละ ๘๐	นักกีฬาขององค์กรปกครองส่วนท้องถิ่นแต่ละแห่ง มีสุขภาพแข็งแรง ใช้เวลาว่างให้เกิดประโยชน์	สำนักปลัด

๑.๖ กลยุทธ์ส่งเสริมและสนับสนุนการจัดการแข่งขันกีฬาทุกชนิดในทุกระดับ

(๓) แผนงานการศาสนาวัฒนธรรมและนันทนาการ

ที่	โครงการ	วัตถุประสงค์	เป้าหมาย (ผลผลิตของโครงการ)	งบประมาณ					ตัวชี้วัด (KPI)	ผลที่คาดว่าจะได้รับ	หน่วยงานรับผิดชอบหลัก
				๒๕๖๖ (บาท)	๒๕๖๗ (บาท)	๒๕๖๘ (บาท)	๒๕๖๙ (บาท)	๒๕๗๐ (บาท)			
๑๐	โครงการจัดการแข่งขันกีฬาพื้นบ้าน	เพื่อเป็นการส่งเสริมทางด้านการเล่นกีฬาให้ประชาชนในท้องถิ่นเพื่อให้มีสุขภาพร่างกายที่แข็งแรงสมบูรณ์และห่างไกลยาเสพติด	ผู้เข้าร่วมโครงการ จำนวน ๒๐๐ คน	๑๐๐,๐๐๐	๑๐๐,๐๐๐	๑๐๐,๐๐๐	๑๐๐,๐๐๐	๑๐๐,๐๐๐	ผู้เข้าร่วมโครงการร้อยละ ๘๐	ประชาชนในท้องถิ่นมีสุขภาพร่างกายที่แข็งแรงสมบูรณ์ และห่างไกลยาเสพติด	สำนักปลัด
๑๑	โครงการจัดการแข่งขันกีฬาศูนย์พัฒนาเด็กเล็ก	เพื่อส่งเสริมให้เด็กมีร่างกายแข็งแรง	เด็กเล็กประมาณ ๑๕๐ คน	๕๐,๐๐๐	๕๐,๐๐๐	๕๐,๐๐๐	๕๐,๐๐๐	๕๐,๐๐๐	เด็กเล็กได้แข่งขันกีฬา	เด็กเล็กมีสุขภาพร่างกายแข็งแรงสมวัย	สำนักปลัด
๑๒	โครงการส่งเสริมฝึกทักษะด้านกีฬาให้แก่เด็กและเยาวชน	เพื่อเป็นการส่งเสริมทักษะด้านเล่นกีฬาให้เด็กและเยาวชนเพื่อให้มีสุขภาพร่างกายที่แข็งแรงสมบูรณ์และห่างไกลยาเสพติด	ผู้เข้าร่วมโครงการ จำนวน ๒๐๐ คน	๑๐๐,๐๐๐	๑๐๐,๐๐๐	๑๐๐,๐๐๐	๑๐๐,๐๐๐	๑๐๐,๐๐๐	ผู้เข้าร่วมโครงการร้อยละ ๘๐	เด็กและเยาวชนมีทักษะด้านกีฬาและสุขภาพร่างกายที่แข็งแรงสมบูรณ์ และห่างไกลยาเสพติด	สำนักปลัด
รวม	๑๒ โครงการ	-	-	๑,๐๓๐,๐๐๐	๑,๐๓๐,๐๐๐	๑,๐๓๐,๐๐๐	๑,๐๓๐,๐๐๐	๑,๐๓๐,๐๐๐	-	-	-

แบบ ผ. ๐๒

รายละเอียดโครงการพัฒนา

แผนพัฒนาท้องถิ่น (พ.ศ. ๒๕๖๖ - ๒๕๗๐) แก้ไข ครั้งที่ ๑/๒๕๖๖

องค์การบริหารส่วนตำบลออย อำเภอปง จังหวัดพะเยา

ก. ยุทธศาสตร์ชาติ ๒๐ ปี ยุทธศาสตร์ ที่ ๑ ด้านการพัฒนาและเสริมสร้างศักยภาพทรัพยากรมนุษย์

ข. แผนพัฒนาเศรษฐกิจและสังคมแห่งชาติ ฉบับที่ ๑๓ หมุดหมาย ที่ ๑ ไทยเป็นประเทศชั้นนำด้านสินค้าเกษตรและเกษตรแปรรูปมูลค่า และหมุดหมาย ที่ ๒ ไทยเป็นจุดหมายของการท่องเที่ยวที่เน้นคุณภาพและความยั่งยืน

ค. Sustainable Development Goals: SDGs เป้าประสงค์ ที่ ๑ เป็นแหล่งผลิตเกษตรปลอดภัยและเป็นตลาดซื้อขายผลผลิต และเป้าประสงค์ที่ ๒ ส่งเสริมและสนับสนุนอาชีพให้กับชุมชน

ง. ยุทธศาสตร์จังหวัด ยุทธศาสตร์ ที่ ๒ ส่งเสริมการท่องเที่ยวอย่างสร้างสรรค์ และยุทธศาสตร์ ที่ ๓ พัฒศักยภาพการค้า การลงทุน เพื่อสร้างมูลค่า

จ. ยุทธศาสตร์การพัฒนาขององค์การปกครองส่วนท้องถิ่นในเขตจังหวัดพะเยา ยุทธศาสตร์ที่ ๒ พัฒนาเศรษฐกิจและการท่องเที่ยว

ยุทธศาสตร์ที่ ๒ พัฒนาเศรษฐกิจและการท่องเที่ยว

๒.๑ กลยุทธ์ส่งเสริมสนับสนุนการดำเนินชีวิตตามหลักปรัชญาเศรษฐกิจพอเพียง

(๑) แผนงานสร้างความเข้มแข็งของชุมชน

ที่	โครงการ	วัตถุประสงค์	เป้าหมาย (ผลผลิตของโครงการ)	งบประมาณ					ตัวชี้วัด (KPI)	ผลที่คาดว่าจะได้รับ	หน่วยงานรับผิดชอบหลัก
				๒๕๖๖ (บาท)	๒๕๖๗ (บาท)	๒๕๖๘ (บาท)	๒๕๖๙ (บาท)	๒๕๗๐ (บาท)			
๑	โครงการสร้างอาชีพสร้างรายได้ตามแนวทางเศรษฐกิจพอเพียง	เพื่อส่งเสริมและพัฒนาอาชีพเศรษฐกิจพอเพียง	ผู้เข้าร่วมโครงการ จำนวน ๑๐๐ คน	๑๐,๐๐๐	๑๐,๐๐๐	๑๐,๐๐๐	๑๐,๐๐๐	๑๐,๐๐๐	ผู้เข้าร่วมโครงการร้อยละ ๘๐	ประชาชนได้รับการส่งเสริมและพัฒนาอาชีพ	สำนักปลัด
๒	โครงการส่งเสริมการดำรงชีวิตตามหลักปรัชญาเศรษฐกิจพอเพียง	เพื่อส่งเสริมการดำรงชีวิตตามหลักปรัชญาเศรษฐกิจพอเพียง	ผู้เข้าร่วมโครงการ จำนวน ๘๐ คน	๒๐,๐๐๐	๒๐,๐๐๐	๒๐,๐๐๐	๒๐,๐๐๐	๒๐,๐๐๐	ผู้เข้าร่วมโครงการร้อยละ ๘๐	ประชาชนสามารถสร้างรายได้ ลดรายจ่ายในครัวเรือน	สำนักปลัด
๓	โครงการเศรษฐกิจพอเพียง	เพื่อส่งเสริมและปลูกฝังให้ประชาชนนำแนวคิดปรัชญาเศรษฐกิจพอเพียงนำมาใช้ในการดำเนินชีวิตประจำวันได้	ผู้เข้าร่วมโครงการ จำนวน ๑๐๐ คน	๒๐,๐๐๐	๒๐,๐๐๐	๒๐,๐๐๐	๒๐,๐๐๐	๒๐,๐๐๐	ผู้เข้าร่วมโครงการร้อยละ ๘๐	ประชาชนสร้างภูมิคุ้มกันทางสังคม สามารถใช้ชีวิตได้อย่างสมดุลท่ามกลางความเปลี่ยนแปลงต่างๆ	สำนักปลัด

๒.๑ กลยุทธ์ส่งเสริมสนับสนุนการดำเนินชีวิตตามหลักปรัชญาเศรษฐกิจพอเพียง

(๑) แผนงานสร้างความเข้มแข็งของชุมชน

ที่	โครงการ	วัตถุประสงค์	เป้าหมาย (ผลผลิตของโครงการ)	งบประมาณ					ตัวชี้วัด (KPI)	ผลที่คาดว่าจะได้รับ	หน่วยงานรับผิดชอบหลัก
				๒๕๖๖ (บาท)	๒๕๖๗ (บาท)	๒๕๖๘ (บาท)	๒๕๖๙ (บาท)	๒๕๗๐ (บาท)			
๔	โครงการจัดฝึกอบรมเพื่อส่งเสริมพัฒนาองค์ความรู้การเกษตรตามแนวทางปรัชญาของเศรษฐกิจพอเพียง	เพื่อส่งเสริมพัฒนาองค์ความรู้การเกษตรตามแนวทางปรัชญาของเศรษฐกิจพอเพียง	ผู้เข้าร่วมโครงการ จำนวน ๑๐๐ คน	๕๐,๐๐๐	๕๐,๐๐๐	๕๐,๐๐๐	๕๐,๐๐๐	๕๐,๐๐๐	ผู้เข้าร่วมโครงการร้อยละ ๘๐	เกษตรกรมีความรู้ ความเข้าใจการเกษตรตามแนวทางปรัชญาของเศรษฐกิจพอเพียง	สำนักปลัด
รวม	๔ โครงการ	-	-	๑๐๐,๐๐๐	๑๐๐,๐๐๐	๑๐๐,๐๐๐	๑๐๐,๐๐๐	๑๐๐,๐๐๐	-	-	-

๒.๒ กลยุทธ์ส่งเสริมและพัฒนาอาชีพ ให้แก่ เยาวชน ประชาชน ผู้สูงอายุ กลุ่มแม่บ้าน กลุ่มอาชีพและกลุ่มองค์กร ต่าง ๆ ตลอดจนผู้ด้อยโอกาส เพื่อเพิ่มพูนความรู้ในการประกอบอาชีพและสร้างรายได้ให้กับครอบครัว

(๑) แผนงานสร้างความเข้มแข็งของชุมชน

ที่	โครงการ	วัตถุประสงค์	เป้าหมาย (ผลผลิตของโครงการ)	งบประมาณ					ตัวชี้วัด (KPI)	ผลที่คาดว่าจะได้รับ	หน่วยงานรับผิดชอบหลัก
				๒๕๖๖ (บาท)	๒๕๖๗ (บาท)	๒๕๖๘ (บาท)	๒๕๖๙ (บาท)	๒๕๗๐ (บาท)			
๑	โครงการส่งเสริมและพัฒนาอาชีพเพื่อเพิ่มรายได้ให้แก่ชุมชน	เพื่อพัฒนาอาชีพและเพิ่มรายได้ให้แก่ประชาชน	ผู้เข้าร่วมโครงการ จำนวน ๑๐๐ คน	๑๕๐,๐๐๐	๑๕๐,๐๐๐	๑๕๐,๐๐๐	๑๕๐,๐๐๐	๑๕๐,๐๐๐	ผู้เข้าร่วมโครงการร้อยละ ๘๐	ประชาชนมีอาชีพและมีรายได้เพิ่มขึ้น	สำนักปลัด
๒	โครงการส่งเสริมกลุ่มทอผ้า	เพื่อเพิ่มรายได้ให้แก่ชุมชนและใช้เวลาว่างให้เกิดประโยชน์	ผู้เข้าร่วมโครงการ จำนวน ๕๐ คน	๒๐,๐๐๐	๒๐,๐๐๐	๒๐,๐๐๐	๒๐,๐๐๐	๒๐,๐๐๐	ผู้เข้าร่วมโครงการร้อยละ ๘๐	ประชาชนมีอาชีพและมีรายได้เพิ่มขึ้น	สำนักปลัด
๓	โครงการส่งเสริมอาชีพของกลุ่มอาชีพต่างๆในชุมชน	เพื่อเพิ่มรายได้ให้แก่คนในชุมชน	ผู้เข้าร่วมโครงการ จำนวน ๑๐๐ คน	๕๐,๐๐๐	๕๐,๐๐๐	๕๐,๐๐๐	๕๐,๐๐๐	๕๐,๐๐๐	ผู้เข้าร่วมโครงการร้อยละ ๘๐	กลุ่มอาชีพต่างๆ มีรายได้เพิ่มขึ้น	สำนักปลัด
๔	โครงการส่งเสริมอาชีพกลุ่มแปรรูปไม้	เพื่อส่งเสริมอาชีพแก่ประชาชน	ผู้เข้าร่วมโครงการ จำนวน ๑๐๐ คน	๒๐๐,๐๐๐	๒๐๐,๐๐๐	๒๐๐,๐๐๐	๒๐๐,๐๐๐	๒๐๐,๐๐๐	ผู้เข้าร่วมโครงการร้อยละ ๘๐	สมาชิกกลุ่มได้รับการพัฒนาฝีมือให้ดีขึ้น	สำนักปลัด
๕	โครงการส่งเสริมกลุ่มข้าวแต๋น	เพื่อส่งเสริมอาชีพแก่ประชาชน	ผู้เข้าร่วมโครงการ จำนวน ๑๐๐ คน	๒๐,๐๐๐	๒๐,๐๐๐	๒๐,๐๐๐	๒๐,๐๐๐	๒๐,๐๐๐	ผู้เข้าร่วมโครงการร้อยละ ๘๐	ประชาชนมีรายได้และสร้างรายได้แก่ครอบครัว	สำนักปลัด
๖	โครงการส่งเสริมการทำน้ำยาอเนกประสงค์	เพื่อส่งเสริมอาชีพแก่ประชาชน	ผู้เข้าร่วมโครงการ จำนวน ๑๐๐ คน	๒๐,๐๐๐	๒๐,๐๐๐	๒๐,๐๐๐	๒๐,๐๐๐	๒๐,๐๐๐	ผู้เข้าร่วมโครงการร้อยละ ๘๐	ประชาชนมีรายได้และสร้างรายได้แก่ครอบครัว	สำนักปลัด
๗	โครงการส่งเสริมการทำหน่อไม้อัดปี๊บ	เพื่อส่งเสริมอาชีพแก่ประชาชน	ผู้เข้าร่วมโครงการ จำนวน ๑๐๐ คน	๒๐,๐๐๐	๒๐,๐๐๐	๒๐,๐๐๐	๒๐,๐๐๐	๒๐,๐๐๐	ผู้เข้าร่วมโครงการร้อยละ ๘๐	ประชาชนมีรายได้และสร้างรายได้แก่ครอบครัว	สำนักปลัด

๒.๒ กลยุทธ์ส่งเสริมและพัฒนาอาชีพ ให้แก่ เยาวชน ประชาชน ผู้สูงอายุ กลุ่มแม่บ้าน กลุ่มอาชีพและกลุ่มองค์กร ต่าง ๆ ตลอดจนผู้ด้อยโอกาส เพื่อเพิ่มพูนความรู้ในการประกอบอาชีพและสร้างรายได้ให้กับครอบครัว

(๑) แผนงานสร้างความเข้มแข็งของชุมชน

ที่	โครงการ	วัตถุประสงค์	เป้าหมาย (ผลผลิตของโครงการ)	งบประมาณ					ตัวชี้วัด (KPI)	ผลที่คาดว่าจะได้รับ	หน่วยงานรับผิดชอบหลัก
				๒๕๖๖ (บาท)	๒๕๖๗ (บาท)	๒๕๖๘ (บาท)	๒๕๖๙ (บาท)	๒๕๗๐ (บาท)			
๘	โครงการส่งเสริมการจักสาน	เพื่อส่งเสริมอาชีพแก่ประชาชน	ผู้เข้าร่วมโครงการ จำนวน ๑๐๐ คน	๒๐,๐๐๐	๒๐,๐๐๐	๒๐,๐๐๐	๒๐,๐๐๐	๒๐,๐๐๐	ผู้เข้าร่วมโครงการร้อยละ ๘๐	ประชาชนมีรายได้และสร้างรายได้แก่ครอบครัว	สำนักปลัด
๙	โครงการส่งเสริมกลุ่มอาชีพผลิตและจำหน่ายเหล้าชุมชน,เหล้ายาดอง, เหล้าเสรี, สุรากลั่นพื้นบ้าน	เพื่อสร้างอาชีพและรายได้ให้กับผู้ที่สนใจ	ผู้เข้าร่วมโครงการ จำนวน ๑๐๐ คน	๑๐๐,๐๐๐	๑๐๐,๐๐๐	๑๐๐,๐๐๐	๑๐๐,๐๐๐	๑๐๐,๐๐๐	ผู้เข้าร่วมโครงการร้อยละ ๘๐	ประชาชนมีรายได้และสร้างรายได้แก่ครอบครัว	สำนักปลัด
๑๐	โครงการส่งเสริมกลุ่มอาชีพน้ำพริก	เพื่อสร้างอาชีพและรายได้ให้กับผู้ที่สนใจ	ผู้เข้าร่วมโครงการ จำนวน ๑๐๐ คน	๑๐,๐๐๐	๑๐,๐๐๐	๑๐,๐๐๐	๑๐,๐๐๐	๑๐,๐๐๐	ผู้เข้าร่วมโครงการร้อยละ ๘๐	ประชาชนมีรายได้และสร้างรายได้แก่ครอบครัว	สำนักปลัด
๑๑	โครงการส่งเสริมกลุ่มอาชีพข้าวแต๋น	เพื่อสร้างอาชีพและรายได้ให้กับผู้ที่สนใจ	ผู้เข้าร่วมโครงการ จำนวน ๑๐๐ คน	๑๐,๐๐๐	๑๐,๐๐๐	๑๐,๐๐๐	๑๐,๐๐๐	๑๐,๐๐๐	ผู้เข้าร่วมโครงการร้อยละ ๘๐	ประชาชนมีรายได้และสร้างรายได้แก่ครอบครัว	สำนักปลัด
๑๒	โครงการส่งเสริมกลุ่มอาชีพเย็บผ้า	เพื่อสร้างอาชีพและรายได้ให้กับผู้ที่สนใจ	ผู้เข้าร่วมโครงการ จำนวน ๑๐๐ คน	๑๐,๐๐๐	๑๐,๐๐๐	๑๐,๐๐๐	๑๐,๐๐๐	๑๐,๐๐๐	ผู้เข้าร่วมโครงการร้อยละ ๘๐	ประชาชนมีรายได้และสร้างรายได้แก่ครอบครัว	สำนักปลัด
๑๓	โครงการส่งเสริมกลุ่มอาชีพผลิตภัณฑ์กล้วยอบน้ำผึ้ง	เพื่อส่งเสริมอาชีพเลี้ยงกบให้ประชาชนมีอาชีพเสริม	ผู้เข้าร่วมโครงการ จำนวน ๑๐๐ คน	๑๐,๐๐๐	๑๐,๐๐๐	๑๐,๐๐๐	๑๐,๐๐๐	๑๐,๐๐๐	ผู้เข้าร่วมโครงการร้อยละ ๘๐	ประชาชนมีรายได้และสร้างรายได้แก่ครอบครัว	สำนักปลัด

๒.๒ กลยุทธ์ส่งเสริมและพัฒนาอาชีพ ให้แก่ เยาวชน ประชาชน ผู้สูงอายุ กลุ่มแม่บ้าน กลุ่มอาชีพและกลุ่มองค์กร ต่าง ๆ ตลอดจนผู้ด้อยโอกาส เพื่อเพิ่มพูนความรู้ในการประกอบอาชีพและสร้างรายได้ให้กับครอบครัว

(๑) แผนงานสร้างความเข้มแข็งของชุมชน

ที่	โครงการ	วัตถุประสงค์	เป้าหมาย (ผลผลิตของโครงการ)	งบประมาณ					ตัวชี้วัด (KPI)	ผลที่คาดว่าจะได้รับ	หน่วยงานรับผิดชอบหลัก
				๒๕๖๖ (บาท)	๒๕๖๗ (บาท)	๒๕๖๘ (บาท)	๒๕๖๙ (บาท)	๒๕๗๐ (บาท)			
๑๔	โครงการส่งเสริมกลุ่มอาชีพทอผ้าพื้นเมือง	เพื่อสร้างอาชีพและรายได้ให้กับผู้ที่สนใจ	ผู้เข้าร่วมโครงการ จำนวน ๑๐๐ คน	๑๐,๐๐๐	๑๐,๐๐๐	๑๐,๐๐๐	๑๐,๐๐๐	๑๐,๐๐๐	ผู้เข้าร่วมโครงการร้อยละ ๘๐	ประชาชนมีรายได้และสร้างรายได้แก่ครอบครัว	สำนักปลัด
๑๕	โครงการส่งเสริมกลุ่มอาชีพทอเสื่อ	เพื่อสร้างอาชีพและรายได้ให้กับผู้ที่สนใจ	ผู้เข้าร่วมโครงการ จำนวน ๑๐๐ คน	๑๐,๐๐๐	๑๐,๐๐๐	๑๐,๐๐๐	๑๐,๐๐๐	๑๐,๐๐๐	ผู้เข้าร่วมโครงการร้อยละ ๘๐	ประชาชนมีรายได้และสร้างรายได้แก่ครอบครัว	สำนักปลัด
๑๖	โครงการส่งเสริมกลุ่มอาชีพแปรรูปแมลงกินได้	เพื่อสร้างอาชีพและรายได้ให้กับผู้ที่สนใจ	ผู้เข้าร่วมโครงการ จำนวน ๑๐๐ คน	๑๐,๐๐๐	๑๐,๐๐๐	๑๐,๐๐๐	๑๐,๐๐๐	๑๐,๐๐๐	ผู้เข้าร่วมโครงการร้อยละ ๘๐	ประชาชนมีรายได้และสร้างรายได้แก่ครอบครัว	สำนักปลัด
๑๗	โครงการส่งเสริมกลุ่มอาชีพทำน้ำปู	เพื่อสร้างอาชีพและรายได้ให้กับผู้ที่สนใจ	ผู้เข้าร่วมโครงการ จำนวน ๑๐๐ คน	๑๐,๐๐๐	๑๐,๐๐๐	๑๐,๐๐๐	๑๐,๐๐๐	๑๐,๐๐๐	ผู้เข้าร่วมโครงการร้อยละ ๘๐	ประชาชนมีรายได้และสร้างรายได้แก่ครอบครัว	สำนักปลัด
๑๘	โครงการส่งเสริมกลุ่มอาชีพผลิตดอกไม้ประดิษฐ์จากล๊อตเตอรี่	เพื่อสร้างอาชีพและรายได้ให้กับผู้ที่สนใจ	ผู้เข้าร่วมโครงการ จำนวน ๑๐๐ คน	๑๐,๐๐๐	๑๐,๐๐๐	๑๐,๐๐๐	๑๐,๐๐๐	๑๐,๐๐๐	ผู้เข้าร่วมโครงการร้อยละ ๘๐	ประชาชนมีรายได้และสร้างรายได้แก่ครอบครัว	สำนักปลัด

๒.๒ กลยุทธ์ส่งเสริมและพัฒนาอาชีพ ให้แก่ เยาวชน ประชาชน ผู้สูงอายุ กลุ่มแม่บ้าน กลุ่มอาชีพและกลุ่มองค์กร ต่าง ๆ ตลอดจนผู้ด้อยโอกาส เพื่อเพิ่มพูนความรู้ในการประกอบอาชีพและสร้างรายได้ให้กับครอบครัว

(๓) แผนงานสร้างความเข้มแข็งของชุมชน

ที่	โครงการ	วัตถุประสงค์	เป้าหมาย (ผลผลิตของโครงการ)	งบประมาณ					ตัวชี้วัด (KPI)	ผลที่คาดว่าจะได้รับ	หน่วยงานรับผิดชอบหลัก
				๒๕๖๖ (บาท)	๒๕๖๗ (บาท)	๒๕๖๘ (บาท)	๒๕๖๙ (บาท)	๒๕๗๐ (บาท)			
๑๙	โครงการส่งเสริมกลุ่มอาชีพกล้วยฉาบ	เพื่อสร้างอาชีพและรายได้ให้กับผู้ที่สนใจ	ผู้เข้าร่วมโครงการ จำนวน ๑๐๐ คน	๑๐,๐๐๐	๑๐,๐๐๐	๑๐,๐๐๐	๑๐,๐๐๐	๑๐,๐๐๐	ผู้เข้าร่วมโครงการร้อยละ ๘๐	ประชาชนมีรายได้และสร้างรายได้แก่ครอบครัว	สำนักปลัด
๒๐	โครงการส่งเสริมกลุ่มอาชีพผลิตภัณฑ์เฟอร์นิเจอร์ไม้ไผ่	เพื่อสร้างอาชีพและรายได้ให้กับผู้ที่สนใจ	ผู้เข้าร่วมโครงการ จำนวน ๑๐๐ คน	๑๐,๐๐๐	๑๐,๐๐๐	๑๐,๐๐๐	๑๐,๐๐๐	๑๐,๐๐๐	ผู้เข้าร่วมโครงการร้อยละ ๘๐	ประชาชนมีรายได้และสร้างรายได้แก่ครอบครัว	สำนักปลัด
๒๑	โครงการส่งเสริมกลุ่มอาชีพผ้าปักชาวเมี่ยน	เพื่อสร้างอาชีพและรายได้ให้กับผู้ที่สนใจ	ผู้เข้าร่วมโครงการ จำนวน ๑๐๐ คน	๑๐,๐๐๐	๑๐,๐๐๐	๑๐,๐๐๐	๑๐,๐๐๐	๑๐,๐๐๐	ผู้เข้าร่วมโครงการร้อยละ ๘๐	ประชาชนมีรายได้และสร้างรายได้แก่ครอบครัว	สำนักปลัด
๒๒	โครงการส่งเสริมกลุ่มอาชีพแปรรูปเม็ดมะม่วงหิมพานต์	เพื่อสร้างอาชีพและรายได้ให้กับผู้ที่สนใจ	ผู้เข้าร่วมโครงการ จำนวน ๑๐๐ คน	๑๐,๐๐๐	๑๐,๐๐๐	๑๐,๐๐๐	๑๐,๐๐๐	๑๐,๐๐๐	ผู้เข้าร่วมโครงการร้อยละ ๘๐	ประชาชนมีรายได้และสร้างรายได้แก่ครอบครัว	สำนักปลัด
๒๓	โครงการส่งเสริมกลุ่มอาชีพผลิตกาแฟ	เพื่อสร้างอาชีพและรายได้ให้กับผู้ที่สนใจ	ผู้เข้าร่วมโครงการ จำนวน ๑๐๐ คน	๑๐,๐๐๐	๑๐,๐๐๐	๑๐,๐๐๐	๑๐,๐๐๐	๑๐,๐๐๐	ผู้เข้าร่วมโครงการร้อยละ ๘๐	ประชาชนมีรายได้และสร้างรายได้แก่ครอบครัว	สำนักปลัด

๒.๒ กลยุทธ์ส่งเสริมและพัฒนาอาชีพ ให้แก่ เยาวชน ประชาชน ผู้สูงอายุ กลุ่มแม่บ้าน กลุ่มอาชีพและกลุ่มองค์กร ต่าง ๆ ตลอดจนผู้ด้อยโอกาส เพื่อเพิ่มพูนความรู้ในการประกอบอาชีพและสร้างรายได้ให้กับครอบครัว

(๑) แผนงานสร้างความเข้มแข็งของชุมชน

ที่	โครงการ	วัตถุประสงค์	เป้าหมาย (ผลผลิตของโครงการ)	งบประมาณ					ตัวชี้วัด (KPI)	ผลที่คาดว่าจะได้รับ	หน่วยงานรับผิดชอบหลัก
				๒๕๖๖ (บาท)	๒๕๖๗ (บาท)	๒๕๖๘ (บาท)	๒๕๖๙ (บาท)	๒๕๗๐ (บาท)			
๒๔	โครงการส่งเสริมกลุ่มอาชีพผลิตหน้าไม้	เพื่อสร้างอาชีพและรายได้ให้กับผู้ที่สนใจ	ผู้เข้าร่วมโครงการ จำนวน ๑๐๐ คน	๑๐,๐๐๐	๑๐,๐๐๐	๑๐,๐๐๐	๑๐,๐๐๐	๑๐,๐๐๐	ผู้เข้าร่วมโครงการร้อยละ ๘๐	ประชาชนมีรายได้และสร้างรายได้แก่ครอบครัว	สำนักปลัด
๒๕	โครงการส่งเสริมกลุ่มอาชีพแคบหมู	เพื่อสร้างอาชีพและรายได้ให้กับผู้ที่สนใจ	ผู้เข้าร่วมโครงการ จำนวน ๑๐๐ คน	๑๐,๐๐๐	๑๐,๐๐๐	๑๐,๐๐๐	๑๐,๐๐๐	๑๐,๐๐๐	ผู้เข้าร่วมโครงการร้อยละ ๘๐	ประชาชนมีรายได้และสร้างรายได้แก่ครอบครัว	สำนักปลัด
๒๖	โครงการส่งเสริมกลุ่มอาชีพผลิตดอกไม้กระดาษ	เพื่อสร้างอาชีพและรายได้ให้กับผู้ที่สนใจ	ผู้เข้าร่วมโครงการ จำนวน ๑๐๐ คน	๑๐,๐๐๐	๑๐,๐๐๐	๑๐,๐๐๐	๑๐,๐๐๐	๑๐,๐๐๐	ผู้เข้าร่วมโครงการร้อยละ ๘๐	ประชาชนมีรายได้และสร้างรายได้แก่ครอบครัว	สำนักปลัด
๒๗	โครงการส่งเสริมกลุ่มอาชีพทำไม้กวาด	เพื่อสร้างอาชีพและรายได้ให้กับผู้ที่สนใจ	ผู้เข้าร่วมโครงการ จำนวน ๑๐๐ คน	๑๐,๐๐๐	๑๐,๐๐๐	๑๐,๐๐๐	๑๐,๐๐๐	๑๐,๐๐๐	ผู้เข้าร่วมโครงการร้อยละ ๘๐	ประชาชนมีรายได้และสร้างรายได้แก่ครอบครัว	สำนักปลัด
๒๘	โครงการส่งเสริมกลุ่มอาชีพหมอเมือง	เพื่อสร้างอาชีพและรายได้ให้กับผู้ที่สนใจ	ผู้เข้าร่วมโครงการ จำนวน ๑๐๐ คน	๑๐,๐๐๐	๑๐,๐๐๐	๑๐,๐๐๐	๑๐,๐๐๐	๑๐,๐๐๐	ผู้เข้าร่วมโครงการร้อยละ ๘๐	ประชาชนมีรายได้และสร้างรายได้แก่ครอบครัว	สำนักปลัด

๒.๒ กลยุทธ์ส่งเสริมและพัฒนาอาชีพ ให้แก่ เยาวชน ประชาชน ผู้สูงอายุ กลุ่มแม่บ้าน กลุ่มอาชีพและกลุ่มองค์กร ต่าง ๆ ตลอดจนผู้ด้อยโอกาส เพื่อเพิ่มพูนความรู้ในการประกอบอาชีพและสร้างรายได้ให้กับครอบครัว

(๑) แผนงานสร้างความเข้มแข็งของชุมชน

ที่	โครงการ	วัตถุประสงค์	เป้าหมาย (ผลผลิตของโครงการ)	งบประมาณ					ตัวชี้วัด (KPI)	ผลที่คาดว่าจะได้รับ	หน่วยงานรับผิดชอบหลัก
				๒๕๖๖ (บาท)	๒๕๖๗ (บาท)	๒๕๖๘ (บาท)	๒๕๖๙ (บาท)	๒๕๗๐ (บาท)			
๒๙	โครงการส่งเสริมกลุ่มอาชีพผู้สูงอายุ	เพื่อสร้างอาชีพและรายได้ให้กับผู้ที่สนใจ	ผู้เข้าร่วมโครงการ จำนวน ๑๐๐ คน	๑๐,๐๐๐	๑๐,๐๐๐	๑๐,๐๐๐	๑๐,๐๐๐	๑๐,๐๐๐	ผู้เข้าร่วมโครงการร้อยละ ๘๐	ประชาชนมีรายได้และสร้างรายได้แก่ครอบครัว	สำนักปลัด
๓๐	โครงการศึกษาดูงานกลุ่มอาชีพต่าง ๆ	เพื่อสร้างอาชีพและรายได้ให้กับผู้ที่สนใจ	ผู้เข้าร่วมโครงการ จำนวน ๑๐๐ คน	๑๐๐,๐๐๐	๑๐๐,๐๐๐	๑๐๐,๐๐๐	๑๐๐,๐๐๐	๑๐๐,๐๐๐	ผู้เข้าร่วมโครงการร้อยละ ๘๐	ประชาชนมีรายได้และสร้างรายได้แก่ครอบครัว	สำนักปลัด
รวม	๓๐ โครงการ	-	-	๙๐๐,๐๐๐	๙๐๐,๐๐๐	๙๐๐,๐๐๐	๙๐๐,๐๐๐	๙๐๐,๐๐๐	-	-	-

๒.๒ กลยุทธ์ส่งเสริมและพัฒนาอาชีพ ให้แก่ เยาวชน ประชาชน ผู้สูงอายุ กลุ่มแม่บ้าน กลุ่มอาชีพและกลุ่มองค์กร ต่าง ๆ ตลอดจนผู้ด้อยโอกาส เพื่อเพิ่มพูนความรู้ในการประกอบอาชีพและสร้างรายได้ให้กับครอบครัว

(๒) แผนงานการเกษตร

ที่	โครงการ	วัตถุประสงค์	เป้าหมาย (ผลผลิตของโครงการ)	งบประมาณ					ตัวชี้วัด (KPI)	ผลที่คาดว่าจะได้รับ	หน่วยงานรับผิดชอบหลัก
				๒๕๖๖ (บาท)	๒๕๖๗ (บาท)	๒๕๖๘ (บาท)	๒๕๖๙ (บาท)	๒๕๗๐ (บาท)			
๑	โครงการส่งเสริมกลุ่มอาชีพปลูกผักพืชไร้ดินหรือการปลูกพืชด้วยน้ำ (Hydroponics)	เพื่อส่งเสริมการรวมกลุ่มให้เกิดการเรียนรู้สามารถพึ่งตนเองและเพิ่มรายได้ให้แก่ประชาชน	ผู้เข้าร่วมโครงการ จำนวน ๘๐ คน	๑๐,๐๐๐	๑๐,๐๐๐	๑๐,๐๐๐	๑๐,๐๐๐	๑๐,๐๐๐	ผู้เข้าร่วมโครงการ ร้อยละ ๘๐	ประชาชนมีผักปลอดสารพิษไว้บริโภคและลดรายจ่ายในครัวเรือน	สำนักปลัด
๒	โครงการส่งเสริมกลุ่มอาชีพเพาะพันธุ์พืช,ขยายพันธุ์พืช	เพื่อส่งเสริมการรวมกลุ่มให้เกิดการเรียนรู้สามารถพึ่งตนเองและเพิ่มรายได้ให้แก่ประชาชน	ผู้เข้าร่วมโครงการ จำนวน ๘๐ คน	๑๐,๐๐๐	๑๐,๐๐๐	๑๐,๐๐๐	๑๐,๐๐๐	๑๐,๐๐๐	ผู้เข้าร่วมโครงการ ร้อยละ ๘๐	ประชาชนได้รับความรู้และมีรายได้เพิ่มขึ้น	สำนักปลัด
๓	โครงการส่งเสริมอาชีพยาสูบพื้นเมือง	เพื่อสร้างอาชีพและรายได้ให้กับผู้ที่สนใจ	ผู้เข้าร่วมโครงการ จำนวน ๘๐ คน	๑๐,๐๐๐	๑๐,๐๐๐	๑๐,๐๐๐	๑๐,๐๐๐	๑๐,๐๐๐	ผู้เข้าร่วมโครงการ ร้อยละ ๘๐	ประชาชนสามารถสร้างรายได้ ลดรายจ่ายในครัวเรือน	สำนักปลัด
๔	โครงการส่งเสริมกลุ่มอาชีพปลูกหน่อไม้	เพื่อสร้างอาชีพและรายได้ให้กับผู้ที่สนใจ	ผู้เข้าร่วมโครงการ จำนวน ๑๐๐ คน	๑๐,๐๐๐	๑๐,๐๐๐	๑๐,๐๐๐	๑๐,๐๐๐	๑๐,๐๐๐	ผู้เข้าร่วมโครงการ ร้อยละ ๘๐	ประชาชนมีอาชีพและรายได้เพิ่มขึ้น	สำนักปลัด
๕	โครงการส่งเสริมกลุ่มอาชีพสมุนไพรพื้นบ้าน	เพื่อส่งเสริมการรวมกลุ่มให้เกิดการเรียนรู้สามารถพึ่งตนเองและเพิ่มรายได้ให้แก่ประชาชน	ผู้เข้าร่วมโครงการ จำนวน ๘๐ คน	๑๐,๐๐๐	๑๐,๐๐๐	๑๐,๐๐๐	๑๐,๐๐๐	๑๐,๐๐๐	ผู้เข้าร่วมโครงการ ร้อยละ ๘๐	ประชาชนมีอาชีพและรายได้เพิ่มขึ้น	สำนักปลัด
๖	โครงการส่งเสริมอาชีพเลี้ยงมดแดง	เพื่อสร้างอาชีพและรายได้ให้กับผู้ที่สนใจ	ผู้เข้าร่วมโครงการ จำนวน ๘๐ คน	๓๐,๐๐๐	๓๐,๐๐๐	๓๐,๐๐๐	๓๐,๐๐๐	๓๐,๐๐๐	ผู้เข้าร่วมโครงการ ร้อยละ ๘๐	ประชาชนสามารถสร้างรายได้ ลดรายจ่ายในครัวเรือน	สำนักปลัด

๒.๒ กลยุทธ์ส่งเสริมและพัฒนาอาชีพ ให้แก่ เยาวชน ประชาชน ผู้สูงอายุ กลุ่มแม่บ้าน กลุ่มอาชีพและกลุ่มองค์กร ต่าง ๆ ตลอดจนผู้ด้อยโอกาส เพื่อเพิ่มพูนความรู้ในการประกอบอาชีพและสร้างรายได้ให้กับครอบครัว

(๒) แผนงานการเกษตร

ที่	โครงการ	วัตถุประสงค์	เป้าหมาย (ผลผลิตของโครงการ)	งบประมาณ					ตัวชี้วัด (KPI)	ผลที่คาดว่าจะได้รับ	หน่วยงานรับผิดชอบหลัก
				๒๕๖๖ (บาท)	๒๕๖๗ (บาท)	๒๕๖๘ (บาท)	๒๕๖๙ (บาท)	๒๕๗๐ (บาท)			
๗	โครงการส่งเสริมกลุ่มอาชีพกลุ่มเพาะเห็ด	เพื่อสร้างอาชีพและรายได้ให้กับผู้ที่สนใจ	ผู้เข้าร่วมโครงการ จำนวน ๑๐๐ คน	๒๐,๐๐๐	๒๐,๐๐๐	๒๐,๐๐๐	๒๐,๐๐๐	๒๐,๐๐๐	ผู้เข้าร่วมโครงการ ร้อยละ ๘๐	ประชาชนสามารถสร้างรายได้ ลดรายจ่ายในครัวเรือน	สำนักปลัด
๘	โครงการส่งเสริมกลุ่มอาชีพเลี้ยงจิ้งหรีด ,จิ้กุ่ง,จิ้โก่ง	เพื่อสร้างอาชีพและรายได้ให้กับผู้ที่สนใจ	ผู้เข้าร่วมโครงการ จำนวน ๑๐๐ คน	๑๐,๐๐๐	๑๐,๐๐๐	๑๐,๐๐๐	๑๐,๐๐๐	๑๐,๐๐๐	ผู้เข้าร่วมโครงการ ร้อยละ ๘๐	ประชาชนมีอาชีพและรายได้เพิ่มขึ้น	สำนักปลัด
๙	โครงการส่งเสริมกลุ่มอาชีพเลี้ยงกุ้งฝอย	เพื่อสร้างอาชีพและรายได้ให้กับผู้ที่สนใจ	ผู้เข้าร่วมโครงการ จำนวน ๘๐ คน	๑๐,๐๐๐	๑๐,๐๐๐	๑๐,๐๐๐	๑๐,๐๐๐	๑๐,๐๐๐	ผู้เข้าร่วมโครงการ ร้อยละ ๘๐	ประชาชนมีอาชีพและรายได้เพิ่มขึ้น	สำนักปลัด
๑๐	โครงการส่งเสริมกลุ่มอาชีพเลี้ยงเดา	เพื่อสร้างอาชีพและรายได้ให้กับผู้ที่สนใจ	ผู้เข้าร่วมโครงการ จำนวน ๕๐ คน	๑๐,๐๐๐	๑๐,๐๐๐	๑๐,๐๐๐	๑๐,๐๐๐	๑๐,๐๐๐	ผู้เข้าร่วมโครงการ ร้อยละ ๘๐	ประชาชนมีอาชีพและรายได้เพิ่มขึ้น	สำนักปลัด
๑๑	โครงการส่งเสริมกลุ่มอาชีพเลี้ยงหอยขม	เพื่อสร้างอาชีพและรายได้ให้กับผู้ที่สนใจ	ผู้เข้าร่วมโครงการ จำนวน ๕๐ คน	๑๐,๐๐๐	๑๐,๐๐๐	๑๐,๐๐๐	๑๐,๐๐๐	๑๐,๐๐๐	ผู้เข้าร่วมโครงการ ร้อยละ ๘๐	ประชาชนมีอาชีพและรายได้เพิ่มขึ้น	สำนักปลัด
๑๒	โครงการส่งเสริมกลุ่มอาชีพเพาะพันธุ์สัตว์/ขยายพันธุ์สัตว์	เพื่อสร้างอาชีพและรายได้ให้กับผู้ที่สนใจ	ผู้เข้าร่วมโครงการ จำนวน ๑๐๐ คน	๑๐,๐๐๐	๑๐,๐๐๐	๑๐,๐๐๐	๑๐,๐๐๐	๑๐,๐๐๐	ผู้เข้าร่วมโครงการ ร้อยละ ๘๐	ประชาชนมีอาชีพและรายได้เพิ่มขึ้น	สำนักปลัด
๑๓	โครงการส่งเสริมกลุ่มอาชีพเลี้ยงสัตว์เศรษฐกิจ	เพื่อส่งเสริมการรวมกลุ่มให้เกิดการเรียนรู้สามารถพึ่งตนเองและเพิ่มรายได้ให้แก่ประชาชน	ผู้เข้าร่วมโครงการ จำนวน ๘๐ คน	๑๐,๐๐๐	๑๐,๐๐๐	๑๐,๐๐๐	๑๐,๐๐๐	๑๐,๐๐๐	ผู้เข้าร่วมโครงการ ร้อยละ ๘๐	ประชาชนได้รับความรู้และมีรายได้เพิ่มขึ้น	สำนักปลัด

๒.๒ กลยุทธ์ส่งเสริมและพัฒนาอาชีพ ให้แก่ เยาวชน ประชาชน ผู้สูงอายุ กลุ่มแม่บ้าน กลุ่มอาชีพและกลุ่มองค์กร ต่าง ๆ ตลอดจนผู้ด้อยโอกาส เพื่อเพิ่มพูนความรู้ในการประกอบอาชีพและสร้างรายได้ให้กับครอบครัว

(๒) แผนงานการเกษตร

ที่	โครงการ	วัตถุประสงค์	เป้าหมาย (ผลผลิตของโครงการ)	งบประมาณ					ตัวชี้วัด (KPI)	ผลที่คาดว่าจะได้รับ	หน่วยงานรับผิดชอบหลัก
				๒๕๖๖ (บาท)	๒๕๖๗ (บาท)	๒๕๖๘ (บาท)	๒๕๖๙ (บาท)	๒๕๗๐ (บาท)			
๑๔	โครงการส่งเสริมกลุ่มอาชีพปลูกไผ่และแปรรูปแบบครบวงจร	เพื่อสร้างอาชีพและรายได้ให้กับผู้ที่สนใจ	ผู้เข้าร่วมโครงการ จำนวน ๘๐ คน	๔๐,๐๐๐	๔๐,๐๐๐	๔๐,๐๐๐	๔๐,๐๐๐	๔๐,๐๐๐	ผู้เข้าร่วมโครงการ ร้อยละ ๘๐	ประชาชนมีอาชีพและรายได้เพิ่มขึ้น	สำนักปลัด
๑๕	โครงการส่งเสริมกลุ่มอาชีพปลูก อะโวคาโด	เพื่อสร้างอาชีพและรายได้ให้กับผู้ที่สนใจ	ผู้เข้าร่วมโครงการ จำนวน ๘๐ คน	๑๐,๐๐๐	๑๐,๐๐๐	๑๐,๐๐๐	๑๐,๐๐๐	๑๐,๐๐๐	ผู้เข้าร่วมโครงการ ร้อยละ ๘๐	ประชาชนมีอาชีพและรายได้เพิ่มขึ้น	สำนักปลัด
๑๖	โครงการส่งเสริมกลุ่มอาชีพปลูก ไกโก้	เพื่อสร้างอาชีพและรายได้ให้กับผู้ที่สนใจ	ผู้เข้าร่วมโครงการ จำนวน ๑๐๐ คน	๑๐,๐๐๐	๑๐,๐๐๐	๑๐,๐๐๐	๑๐,๐๐๐	๑๐,๐๐๐	ผู้เข้าร่วมโครงการ ร้อยละ ๘๐	ประชาชนมีอาชีพและรายได้เพิ่มขึ้น	สำนักปลัด
๑๗	โครงการส่งเสริมกลุ่มอาชีพเพาะกล้าพันธุ์ไม้เพื่อแจกและจำหน่าย	เพื่อสร้างอาชีพและรายได้ให้กับผู้ที่สนใจ	ผู้เข้าร่วมโครงการ จำนวน ๘๐ คน	๑๐,๐๐๐	๑๐,๐๐๐	๑๐,๐๐๐	๑๐,๐๐๐	๑๐,๐๐๐	ผู้เข้าร่วมโครงการ ร้อยละ ๘๐	ประชาชนมีอาชีพและรายได้เพิ่มขึ้น	สำนักปลัด
๑๘	โครงการส่งเสริมกลุ่มอาชีพเพาะพันธุ์กล้าไม้	เพื่อส่งเสริมอาชีพเพาะพันธุ์กล้าไม้แก่ผู้ที่สนใจ	ผู้เข้าร่วมโครงการ จำนวน ๘๐ คน	๑๐,๐๐๐	๑๐,๐๐๐	๑๐,๐๐๐	๑๐,๐๐๐	๑๐,๐๐๐	ผู้เข้าร่วมโครงการ ร้อยละ ๘๐	ประชาชนได้รับความรู้การเพาะพันธุ์กล้าไม้และมีรายได้เพิ่มขึ้น	สำนักปลัด
๑๙	โครงการส่งเสริมกลุ่มอาชีพเลี้ยงกบ	เพื่อส่งเสริมอาชีพเลี้ยงกบให้ประชาชนมีอาชีพเสริม	ผู้เข้าร่วมโครงการ จำนวน ๘๐ คน	๑๐,๐๐๐	๑๐,๐๐๐	๑๐,๐๐๐	๑๐,๐๐๐	๑๐,๐๐๐	ผู้เข้าร่วมโครงการ ร้อยละ ๘๐	ประชาชนได้รับความรู้การเลี้ยงกบและสร้างรายได้ให้กับครอบครัว	สำนักปลัด

๒.๒ กลยุทธ์ส่งเสริมและพัฒนาอาชีพ ให้แก่ เยาวชน ประชาชน ผู้สูงอายุ กลุ่มแม่บ้าน กลุ่มอาชีพและกลุ่มองค์กร ต่าง ๆ ตลอดจนผู้ด้อยโอกาส เพื่อเพิ่มพูนความรู้ในการประกอบอาชีพและสร้างรายได้ให้กับครอบครัว

(๒) แผนงานการเกษตร

ที่	โครงการ	วัตถุประสงค์	เป้าหมาย (ผลผลิตของโครงการ)	งบประมาณ					ตัวชี้วัด (KPI)	ผลที่คาดว่าจะได้รับ	หน่วยงานรับผิดชอบหลัก
				๒๕๖๖ (บาท)	๒๕๖๗ (บาท)	๒๕๖๘ (บาท)	๒๕๖๙ (บาท)	๒๕๗๐ (บาท)			
๒๐	โครงการส่งเสริมกลุ่มอาชีพเลี้ยงผึ้งธรรมชาติ	เพื่อส่งเสริมการรวมกลุ่มให้เกิดการเรียนรู้สามารถพึ่งตนเองและเพิ่มรายได้ให้แก่ประชาชน	ผู้เข้าร่วมโครงการ จำนวน ๑๐๐ คน	๑๐,๐๐๐	๑๐,๐๐๐	๑๐,๐๐๐	๑๐,๐๐๐	๑๐,๐๐๐	ผู้เข้าร่วมโครงการร้อยละ ๘๐	ประชาชนได้รับความรู้และมีรายได้เพิ่มขึ้น	สำนักปลัด
๒๑	โครงการสร้างเครือข่ายกลุ่มเกษตรรุ่นใหม่	เพื่อสร้างและเชื่อมโยงเครือข่ายเกษตรกรรุ่นใหม่ในทุกระดับเพื่อพัฒนาสู่การเป็นผู้ประกอบการมืออาชีพ	ผู้เข้าร่วมโครงการ จำนวน ๕๐ คน	๑๐,๐๐๐	๑๐,๐๐๐	๑๐,๐๐๐	๑๐,๐๐๐	๑๐,๐๐๐	ผู้เข้าร่วมโครงการร้อยละ ๘๐	กลุ่มเกษตรกรมีความเข้มแข็ง จนทำให้ชุมชนเติบโตทางเศรษฐกิจจากฐานการเกษตรได้	สำนักปลัด
๒๒	โครงการส่งเสริมกลุ่มอาชีพปลูกกาแฟ	เพื่อสร้างอาชีพและรายได้ให้กับผู้ที่สนใจ	ผู้เข้าร่วมโครงการ จำนวน ๕๐ คน	๑๐,๐๐๐	๑๐,๐๐๐	๑๐,๐๐๐	๑๐,๐๐๐	๑๐,๐๐๐	ผู้เข้าร่วมโครงการร้อยละ ๘๐	ประชาชนมีอาชีพและรายได้เพิ่มขึ้น	สำนักปลัด
๒๓	โครงการส่งเสริมกลุ่มอาชีพเลี้ยงไก่	เพื่อส่งเสริมการรวมกลุ่มให้เกิดการเรียนรู้สามารถพึ่งตนเองและเพิ่มรายได้ให้แก่ประชาชน	ผู้เข้าร่วมโครงการ จำนวน ๕๐ คน	๑๐,๐๐๐	๑๐,๐๐๐	๑๐,๐๐๐	๑๐,๐๐๐	๑๐,๐๐๐	ผู้เข้าร่วมโครงการร้อยละ ๘๐	ประชาชนได้รับความรู้และมีรายได้เพิ่มขึ้น	สำนักปลัด
๒๔	โครงการปลูกผักสวนครัวรั้วกินได้	เพื่อปลูกพืชผักสวนครัวที่มีคุณภาพ ปลอดสารพิษ	ผู้เข้าร่วมโครงการ จำนวน ๕๐ คน	๑๐,๐๐๐	๑๐,๐๐๐	๑๐,๐๐๐	๑๐,๐๐๐	๑๐,๐๐๐	ผู้เข้าร่วมโครงการร้อยละ ๘๐	ประชาชนได้บริโภคผักปลอดสารพิษและลดค่าใช้จ่ายในครัวเรือน	สำนักปลัด
รวม	๒๔ โครงการ	-	-	๓๐๐,๐๐๐	๓๐๐,๐๐๐	๓๐๐,๐๐๐	๓๐๐,๐๐๐	๓๐๐,๐๐๐	-	-	-

๒.๒ กลยุทธ์ส่งเสริมและพัฒนาอาชีพ ให้แก่ เยาวชน ประชาชน ผู้สูงอายุ กลุ่มแม่บ้าน กลุ่มอาชีพและกลุ่มองค์กร ต่าง ๆ ตลอดจนผู้ด้อยโอกาส เพื่อเพิ่มพูนความรู้ในการประกอบอาชีพและสร้างรายได้ให้กับครอบครัว

(๓) แผนงานอุตสาหกรรมและโยธา

ที่	โครงการ	วัตถุประสงค์	เป้าหมาย (ผลผลิตของโครงการ)	งบประมาณ					ตัวชี้วัด (KPI)	ผลที่คาดว่าจะได้รับ	หน่วยงานรับผิดชอบหลัก
				๒๕๖๖ (บาท)	๒๕๖๗ (บาท)	๒๕๖๘ (บาท)	๒๕๖๙ (บาท)	๒๕๗๐ (บาท)			
๑	โครงการก่อสร้างโรงเรือนเก็บพืชผลการเกษตร บ้านดอนเงิน หมู่ที่ ๑	เพื่อใช้เก็บพืชผลทางการเกษตร	โรงเรือนเก็บพืชผลทางการเกษตร	๔๐๐,๐๐๐	๔๐๐,๐๐๐	๔๐๐,๐๐๐	๔๐๐,๐๐๐	๔๐๐,๐๐๐	โรงเรือน ได้มาตรฐาน	ประชาชนมีโรงเรือนเก็บพืชผลทางการเกษตร	กองช่าง
๒	โครงการก่อสร้างโรงเรือนเก็บพืชผลการเกษตร บ้านดอนแก้ว หมู่ที่ ๒	เพื่อใช้เก็บพืชผลทางการเกษตร	โรงเรือนเก็บพืชผลทางการเกษตร	๔๐๐,๐๐๐	๔๐๐,๐๐๐	๔๐๐,๐๐๐	๔๐๐,๐๐๐	๔๐๐,๐๐๐	โรงเรือน ได้มาตรฐาน	ประชาชนมีโรงเรือนเก็บพืชผลทางการเกษตร	กองช่าง
๓	โครงการก่อสร้างโรงเรือนเก็บพืชผลการเกษตร บ้านดอนเจริญ หมู่ที่ ๓	เพื่อใช้เก็บพืชผลทางการเกษตร	โรงเรือนเก็บพืชผลทางการเกษตร	๔๐๐,๐๐๐	๔๐๐,๐๐๐	๔๐๐,๐๐๐	๔๐๐,๐๐๐	๔๐๐,๐๐๐	โรงเรือน ได้มาตรฐาน	ประชาชนมีโรงเรือนเก็บพืชผลทางการเกษตร	กองช่าง
๔	โครงการก่อสร้างโรงเรือนเก็บพืชผลการเกษตร บ้านหล่าย หมู่ที่ ๔	เพื่อใช้เก็บพืชผลทางการเกษตร	โรงเรือนเก็บพืชผลทางการเกษตร	๔๐๐,๐๐๐	๔๐๐,๐๐๐	๔๐๐,๐๐๐	๔๐๐,๐๐๐	๔๐๐,๐๐๐	โรงเรือน ได้มาตรฐาน	ประชาชนมีโรงเรือนเก็บพืชผลทางการเกษตร	กองช่าง
๕	โครงการก่อสร้างโรงเรือนเก็บพืชผลการเกษตร บ้านดันฝาง หมู่ที่ ๕	เพื่อใช้เก็บพืชผลทางการเกษตร	โรงเรือนเก็บพืชผลทางการเกษตร	๔๐๐,๐๐๐	๔๐๐,๐๐๐	๔๐๐,๐๐๐	๔๐๐,๐๐๐	๔๐๐,๐๐๐	โรงเรือน ได้มาตรฐาน	ประชาชนมีโรงเรือนเก็บพืชผลทางการเกษตร	กองช่าง

๒.๒ กลยุทธ์ส่งเสริมและพัฒนาอาชีพ ให้แก่ เยาวชน ประชาชน ผู้สูงอายุ กลุ่มแม่บ้าน กลุ่มอาชีพและกลุ่มองค์กร ต่าง ๆ ตลอดจนผู้ด้อยโอกาส เพื่อเพิ่มพูนความรู้ในการประกอบอาชีพและสร้างรายได้ให้กับครอบครัว

(๓) แผนงานอุตสาหกรรมและโยธา

ที่	โครงการ	วัตถุประสงค์	เป้าหมาย (ผลผลิตของโครงการ)	งบประมาณ					ตัวชี้วัด (KPI)	ผลที่คาดว่าจะได้รับ	หน่วยงานรับผิดชอบหลัก
				๒๕๖๖ (บาท)	๒๕๖๗ (บาท)	๒๕๖๘ (บาท)	๒๕๖๙ (บาท)	๒๕๗๐ (บาท)			
๖	โครงการก่อสร้างโรงเรือนเก็บพืชผลการเกษตร บ้านหลวง หมู่ที่ ๖	เพื่อใช้เก็บพืชผลทางการเกษตร	โรงเรือนเก็บพืชผลทางการเกษตร	๔๐๐,๐๐๐	๔๐๐,๐๐๐	๔๐๐,๐๐๐	๔๐๐,๐๐๐	๔๐๐,๐๐๐	โรงเรือน ได้มาตรฐาน	ประชาชนมีโรงเรือนเก็บพืชผลทางการเกษตร	กองช่าง
๗	โครงการก่อสร้างโรงเรือนเก็บพืชผลการเกษตร บ้านฝายแก้ว หมู่ที่ ๗	เพื่อใช้เก็บพืชผลทางการเกษตร	โรงเรือนเก็บพืชผลทางการเกษตร	๔๐๐,๐๐๐	๔๐๐,๐๐๐	๔๐๐,๐๐๐	๔๐๐,๐๐๐	๔๐๐,๐๐๐	โรงเรือน ได้มาตรฐาน	ประชาชนมีโรงเรือนเก็บพืชผลทางการเกษตร	กองช่าง
๘	โครงการก่อสร้างโรงเรือนเก็บพืชผลการเกษตร บ้านป่าแพะ หมู่ที่ ๘	เพื่อใช้เก็บพืชผลทางการเกษตร	โรงเรือนเก็บพืชผลทางการเกษตร	๔๐๐,๐๐๐	๔๐๐,๐๐๐	๔๐๐,๐๐๐	๔๐๐,๐๐๐	๔๐๐,๐๐๐	โรงเรือน ได้มาตรฐาน	ประชาชนมีโรงเรือนเก็บพืชผลทางการเกษตร	กองช่าง
๙	โครงการก่อสร้างโรงเรือนเก็บพืชผลการเกษตร บ้านแม่ทาย หมู่ที่ ๙	เพื่อใช้เก็บพืชผลทางการเกษตร	โรงเรือนเก็บพืชผลทางการเกษตร	๔๐๐,๐๐๐	๔๐๐,๐๐๐	๔๐๐,๐๐๐	๔๐๐,๐๐๐	๔๐๐,๐๐๐	โรงเรือน ได้มาตรฐาน	ประชาชนมีโรงเรือนเก็บพืชผลทางการเกษตร	กองช่าง
๑๐	โครงการก่อสร้างโรงเรือนเก็บพืชผลการเกษตร บ้านหนองขวาง หมู่ที่ ๑๐	เพื่อใช้เก็บพืชผลทางการเกษตร	โรงเรือนเก็บพืชผลทางการเกษตร	๔๐๐,๐๐๐	๔๐๐,๐๐๐	๔๐๐,๐๐๐	๔๐๐,๐๐๐	๔๐๐,๐๐๐	โรงเรือน ได้มาตรฐาน	ประชาชนมีโรงเรือนเก็บพืชผลทางการเกษตร	กองช่าง

๒.๒ กลยุทธ์ส่งเสริมและพัฒนาอาชีพ ให้แก่ เยาวชน ประชาชน ผู้สูงอายุ กลุ่มแม่บ้าน กลุ่มอาชีพและกลุ่มองค์กร ต่าง ๆ ตลอดจนผู้ด้อยโอกาส เพื่อเพิ่มพูนความรู้ในการประกอบอาชีพและสร้างรายได้ให้กับครอบครัว

(๗) แผนงานอุตสาหกรรมและโยธา

ที่	โครงการ	วัตถุประสงค์	เป้าหมาย (ผลผลิตของโครงการ)	งบประมาณ					ตัวชี้วัด (KPI)	ผลที่คาดว่าจะได้รับ	หน่วยงานรับผิดชอบหลัก
				๒๕๖๖ (บาท)	๒๕๖๗ (บาท)	๒๕๖๘ (บาท)	๒๕๖๙ (บาท)	๒๕๗๐ (บาท)			
๑๑	โครงการก่อสร้างโรงเรือนเก็บพืชผลการเกษตร บ้านหล่ายใหม่ หมู่ที่ ๑๑	เพื่อใช้เก็บพืชผลทางการเกษตร	โรงเรือนเก็บพืชผลทางการเกษตร	๔๐๐,๐๐๐	๔๐๐,๐๐๐	๔๐๐,๐๐๐	๔๐๐,๐๐๐	๔๐๐,๐๐๐	โรงเรือน ได้มาตรฐาน	ประชาชนมีโรงเรือนเก็บพืชผลทางการเกษตร	กองช่าง
๑๒	โครงการก่อสร้างโรงเรือนเก็บพืชผลการเกษตร บ้านดอนทอง หมู่ที่ ๑๒	เพื่อใช้เก็บพืชผลทางการเกษตร	โรงเรือนเก็บพืชผลทางการเกษตร	๔๐๐,๐๐๐	๔๐๐,๐๐๐	๔๐๐,๐๐๐	๔๐๐,๐๐๐	๔๐๐,๐๐๐	โรงเรือน ได้มาตรฐาน	ประชาชนมีโรงเรือนเก็บพืชผลทางการเกษตร	กองช่าง
๑๓	โครงการก่อสร้างโรงเรือนเก็บพืชผลการเกษตร บ้านดอนเจริญ หมู่ที่ ๑๓	เพื่อใช้เก็บพืชผลทางการเกษตร	โรงเรือนเก็บพืชผลทางการเกษตร	๔๐๐,๐๐๐	๔๐๐,๐๐๐	๔๐๐,๐๐๐	๔๐๐,๐๐๐	๔๐๐,๐๐๐	โรงเรือน ได้มาตรฐาน	ประชาชนมีโรงเรือนเก็บพืชผลทางการเกษตร	กองช่าง
๑๔	โครงการก่อสร้างโรงเรือนเก็บพืชผลการเกษตร บ้านดอนไชยป่าแขม หมู่ที่ ๑๔	เพื่อใช้เก็บพืชผลทางการเกษตร	โรงเรือนเก็บพืชผลทางการเกษตร	๔๐๐,๐๐๐	๔๐๐,๐๐๐	๔๐๐,๐๐๐	๔๐๐,๐๐๐	๔๐๐,๐๐๐	โรงเรือน ได้มาตรฐาน	ประชาชนมีโรงเรือนเก็บพืชผลทางการเกษตร	กองช่าง
๑๕	โครงการก่อสร้างลานตากพืชผลทางการเกษตร บ้านดอนเงิน หมู่ที่ ๑	เพื่อตากพืชผลทางการเกษตร	กว้าง ๑๐.๐๐ ม. ยาว ๑๕.๐๐ ม. หนา ๐.๑๒ ม. มีพื้นที่คอนกรีตไม่น้อยกว่า ๑,๐๕๐ ตร.ม.	๕๐๐,๐๐๐	๕๐๐,๐๐๐	๕๐๐,๐๐๐	๕๐๐,๐๐๐	๕๐๐,๐๐๐	ลานได้มาตรฐาน	ประชาชนมีพื้นที่ตากพืชผลทางการเกษตร	กองช่าง

๒.๒ กลยุทธ์ส่งเสริมและพัฒนาอาชีพ ให้แก่ เยาวชน ประชาชน ผู้สูงอายุ กลุ่มแม่บ้าน กลุ่มอาชีพและกลุ่มองค์กร ต่าง ๆ ตลอดจนผู้ด้อยโอกาส เพื่อเพิ่มพูนความรู้ในการประกอบอาชีพและสร้างรายได้ให้กับครอบครัว

(๓) แผนงานอุตสาหกรรมและโยธา

ที่	โครงการ	วัตถุประสงค์	เป้าหมาย (ผลผลิตของโครงการ)	งบประมาณ					ตัวชี้วัด (KPI)	ผลที่คาดว่าจะได้รับ	หน่วยงานรับผิดชอบหลัก
				๒๕๖๖ (บาท)	๒๕๖๗ (บาท)	๒๕๖๘ (บาท)	๒๕๖๙ (บาท)	๒๕๗๐ (บาท)			
๑๖	โครงการก่อสร้างลานตากพืชผลทางการเกษตร บ้านดอนแก้ว หมู่ที่ ๒	เพื่อตากพืชผลทางการเกษตร	กว้าง ๓๐.๐๐ ม. ยาว ๓๕.๐๐ ม. หนา ๐.๑๒ ม. มีพื้นที่คอนกรีตไม่น้อยกว่า ๑,๐๕๐ ตร.ม.	๕๐๐,๐๐๐	๕๐๐,๐๐๐	๕๐๐,๐๐๐	๕๐๐,๐๐๐	๕๐๐,๐๐๐	ลานได้มาตรฐาน	ประชาชนมีพื้นที่ตากพืชผลทางการเกษตร	กองช่าง
๑๗	โครงการก่อสร้างลานตากพืชผลทางการเกษตร บ้านดอนไชยป่าแขม หมู่ที่ ๓	เพื่อตากพืชผลทางการเกษตร	กว้าง ๓๐.๐๐ ม. ยาว ๓๕.๐๐ ม. หนา ๐.๑๒ ม. มีพื้นที่คอนกรีตไม่น้อยกว่า ๑,๐๕๐ ตร.ม.	๕๐๐,๐๐๐	๕๐๐,๐๐๐	๕๐๐,๐๐๐	๕๐๐,๐๐๐	๕๐๐,๐๐๐	ลานได้มาตรฐาน	ประชาชนมีพื้นที่ตากพืชผลทางการเกษตร	กองช่าง
๑๘	โครงการก่อสร้างลานตากพืชผลทางการเกษตร บ้านหล่าย หมู่ที่ ๔	เพื่อตากพืชผลทางการเกษตร	กว้าง ๓๐.๐๐ ม. ยาว ๓๕.๐๐ ม. หนา ๐.๑๒ ม. มีพื้นที่คอนกรีตไม่น้อยกว่า ๑,๐๕๐ ตร.ม.	๕๐๐,๐๐๐	๕๐๐,๐๐๐	๕๐๐,๐๐๐	๕๐๐,๐๐๐	๕๐๐,๐๐๐	ลานได้มาตรฐาน	ประชาชนมีพื้นที่ตากพืชผลทางการเกษตร	กองช่าง

๒.๒ กลยุทธ์ส่งเสริมและพัฒนาอาชีพ ให้แก่ เยาวชน ประชาชน ผู้สูงอายุ กลุ่มแม่บ้าน กลุ่มอาชีพและกลุ่มองค์กร ต่าง ๆ ตลอดจนผู้ด้อยโอกาส เพื่อเพิ่มพูนความรู้ในการประกอบอาชีพและสร้างรายได้ให้กับครอบครัว

(๓) แผนงานอุตสาหกรรมและโยธา

ที่	โครงการ	วัตถุประสงค์	เป้าหมาย (ผลผลิตของโครงการ)	งบประมาณ					ตัวชี้วัด (KPI)	ผลที่คาดว่าจะได้รับ	หน่วยงานรับผิดชอบหลัก
				๒๕๖๖ (บาท)	๒๕๖๗ (บาท)	๒๕๖๘ (บาท)	๒๕๖๙ (บาท)	๒๕๗๐ (บาท)			
๑๙	โครงการก่อสร้างลานตากพืชผลทางการเกษตร บ้านต้นฝาง หมู่ที่ ๕	เพื่อตากพืชผลทางการเกษตร	กว้าง ๓๐.๐๐ ม. ยาว ๓๕.๐๐ ม. หนา ๐.๑๒ ม. มีพื้นที่คอนกรีตไม่น้อยกว่า ๑,๐๕๐ ตร.ม.	๕๐๐,๐๐๐	๕๐๐,๐๐๐	๕๐๐,๐๐๐	๕๐๐,๐๐๐	๕๐๐,๐๐๐	ลานได้มาตรฐาน	ประชาชนมีพื้นที่ตากพืชผลทางการเกษตร	กองช่าง
๒๐	โครงการก่อสร้างลานตากพืชผลทางการเกษตร บ้านหลวง หมู่ที่ ๖	เพื่อตากพืชผลทางการเกษตร	กว้าง ๓๐.๐๐ ม. ยาว ๓๕.๐๐ ม. หนา ๐.๑๒ ม. มีพื้นที่คอนกรีตไม่น้อยกว่า ๑,๐๕๐ ตร.ม.	๕๐๐,๐๐๐	๕๐๐,๐๐๐	๕๐๐,๐๐๐	๕๐๐,๐๐๐	๕๐๐,๐๐๐	ลานได้มาตรฐาน	ประชาชนมีพื้นที่ตากพืชผลทางการเกษตร	กองช่าง
๒๑	โครงการก่อสร้างลานตากพืชผลทางการเกษตร บ้านฝายแก้ว หมู่ที่ ๗	เพื่อตากพืชผลทางการเกษตร	กว้าง ๓๐.๐๐ ม. ยาว ๓๕.๐๐ ม. หนา ๐.๑๒ ม. มีพื้นที่คอนกรีตไม่น้อยกว่า ๑,๐๕๐ ตร.ม.	๕๐๐,๐๐๐	๕๐๐,๐๐๐	๕๐๐,๐๐๐	๕๐๐,๐๐๐	๕๐๐,๐๐๐	ลานได้มาตรฐาน	ประชาชนมีพื้นที่ตากพืชผลทางการเกษตร	กองช่าง

๒.๒ กลยุทธ์ส่งเสริมและพัฒนาอาชีพ ให้แก่ เยาวชน ประชาชน ผู้สูงอายุ กลุ่มแม่บ้าน กลุ่มอาชีพและกลุ่มองค์กร ต่าง ๆ ตลอดจนผู้ด้อยโอกาส เพื่อเพิ่มพูนความรู้ในการประกอบอาชีพและสร้างรายได้ให้กับครอบครัว

(๓) แผนงานอุตสาหกรรมและโยธา

ที่	โครงการ	วัตถุประสงค์	เป้าหมาย (ผลผลิตของโครงการ)	งบประมาณ					ตัวชี้วัด (KPI)	ผลที่คาดว่าจะได้รับ	หน่วยงานรับผิดชอบหลัก
				๒๕๖๖ (บาท)	๒๕๖๗ (บาท)	๒๕๖๘ (บาท)	๒๕๖๙ (บาท)	๒๕๗๐ (บาท)			
๒๒	โครงการก่อสร้างลานตากพืชผลทางการเกษตร บ้านป่าแพะ หมู่ที่ ๘	เพื่อตากพืชผลทางการเกษตร	กว้าง ๓๐.๐๐ ม. ยาว ๓๕.๐๐ ม. หนา ๐.๑๒ ม. มีพื้นที่คอนกรีตไม่น้อยกว่า ๑,๐๕๐ ตร.ม.	๕๐๐,๐๐๐	๕๐๐,๐๐๐	๕๐๐,๐๐๐	๕๐๐,๐๐๐	๕๐๐,๐๐๐	ลานได้มาตรฐาน	ประชาชนมีพื้นที่ตากพืชผลทางการเกษตร	กองช่าง
๒๓	โครงการก่อสร้างลานตากพืชผลทางการเกษตร บ้านแม่ทาย หมู่ที่ ๙	เพื่อตากพืชผลทางการเกษตร	กว้าง ๓๐.๐๐ ม. ยาว ๓๕.๐๐ ม. หนา ๐.๑๒ ม. มีพื้นที่คอนกรีตไม่น้อยกว่า ๑,๐๕๐ ตร.ม.	๕๐๐,๐๐๐	๕๐๐,๐๐๐	๕๐๐,๐๐๐	๕๐๐,๐๐๐	๕๐๐,๐๐๐	ลานได้มาตรฐาน	ประชาชนมีพื้นที่ตากพืชผลทางการเกษตร	กองช่าง
๒๔	โครงการก่อสร้างลานตากพืชผลทางการเกษตร บ้านหนองขวาง หมู่ที่ ๑๐	เพื่อตากพืชผลทางการเกษตร	กว้าง ๓๐.๐๐ ม. ยาว ๓๕.๐๐ ม. หนา ๐.๑๒ ม. มีพื้นที่คอนกรีตไม่น้อยกว่า ๑,๐๕๐ ตร.ม.	๕๐๐,๐๐๐	๕๐๐,๐๐๐	๕๐๐,๐๐๐	๕๐๐,๐๐๐	๕๐๐,๐๐๐	ลานได้มาตรฐาน	ประชาชนมีพื้นที่ตากพืชผลทางการเกษตร	กองช่าง

๒.๒ กลยุทธ์ส่งเสริมและพัฒนาอาชีพ ให้แก่ เยาวชน ประชาชน ผู้สูงอายุ กลุ่มแม่บ้าน กลุ่มอาชีพและกลุ่มองค์กร ต่าง ๆ ตลอดจนผู้ด้อยโอกาส เพื่อเพิ่มพูนความรู้ในการประกอบอาชีพและสร้างรายได้ให้กับครอบครัว

(๑) แผนงานอุตสาหกรรมและโยธา

ที่	โครงการ	วัตถุประสงค์	เป้าหมาย (ผลผลิตของโครงการ)	งบประมาณ					ตัวชี้วัด (KPI)	ผลที่คาดว่าจะได้รับ	หน่วยงานรับผิดชอบหลัก
				๒๕๖๖ (บาท)	๒๕๖๗ (บาท)	๒๕๖๘ (บาท)	๒๕๖๙ (บาท)	๒๕๗๐ (บาท)			
๒๕	โครงการก่อสร้างลานตากพืชผลทางการเกษตร บ้านห่าย หมู่ที่ ๑๑	เพื่อตากพืชผลทางการเกษตร	กว้าง ๓๐.๐๐ ม. ยาว ๓๕.๐๐ ม. หนา ๐.๑๒ ม. มีพื้นที่คอนกรีตไม่น้อยกว่า ๑,๐๕๐ ตร.ม.	๕๐๐,๐๐๐	๕๐๐,๐๐๐	๕๐๐,๐๐๐	๕๐๐,๐๐๐	๕๐๐,๐๐๐	ลานได้มาตรฐาน	ประชาชนมีพื้นที่ตากพืชผลทางการเกษตร	กองช่าง
๒๖	โครงการก่อสร้างลานตากพืชผลทางการเกษตร บ้านดอนทอง หมู่ที่ ๑๒	เพื่อตากพืชผลทางการเกษตร	กว้าง ๓๐.๐๐ ม. ยาว ๓๕.๐๐ ม. หนา ๐.๑๒ ม. มีพื้นที่คอนกรีตไม่น้อยกว่า ๑,๐๕๐ ตร.ม.	๕๐๐,๐๐๐	๕๐๐,๐๐๐	๕๐๐,๐๐๐	๕๐๐,๐๐๐	๕๐๐,๐๐๐	ลานได้มาตรฐาน	ประชาชนมีพื้นที่ตากพืชผลทางการเกษตร	กองช่าง
๒๗	โครงการก่อสร้างลานตากพืชผลทางการเกษตร บ้านดอนเจริญ หมู่ที่ ๑๓	เพื่อตากพืชผลทางการเกษตร	กว้าง ๓๐.๐๐ ม. ยาว ๓๕.๐๐ ม. หนา ๐.๑๒ ม. มีพื้นที่คอนกรีตไม่น้อยกว่า ๑,๐๕๐ ตร.ม.	๕๐๐,๐๐๐	๕๐๐,๐๐๐	๕๐๐,๐๐๐	๕๐๐,๐๐๐	๕๐๐,๐๐๐	ลานได้มาตรฐาน	ประชาชนมีพื้นที่ตากพืชผลทางการเกษตร	กองช่าง

๒.๒ กลยุทธ์ส่งเสริมและพัฒนาอาชีพ ให้แก่ เยาวชน ประชาชน ผู้สูงอายุ กลุ่มแม่บ้าน กลุ่มอาชีพและกลุ่มองค์กร ต่าง ๆ ตลอดจนผู้ด้อยโอกาส เพื่อเพิ่มพูนความรู้ในการประกอบอาชีพและสร้างรายได้ให้กับครอบครัว

(๓) แผนงานอุตสาหกรรมและโยธา

ที่	โครงการ	วัตถุประสงค์	เป้าหมาย (ผลผลิตของโครงการ)	งบประมาณ					ตัวชี้วัด (KPI)	ผลที่คาดว่าจะได้รับ	หน่วยงานรับผิดชอบหลัก
				๒๕๖๖ (บาท)	๒๕๖๗ (บาท)	๒๕๖๘ (บาท)	๒๕๖๙ (บาท)	๒๕๗๐ (บาท)			
๒๘	โครงการก่อสร้างลานตากพืชผลทางการเกษตร บ้านดอนไชยป่าแขม หมู่ที่ ๑๔	เพื่อตากพืชผลทางการเกษตร	กว้าง ๑๐.๐๐ ม. ยาว ๑๕.๐๐ ม. หนา ๐.๑๒ ม. มีพื้นที่คอนกรีตไม่น้อยกว่า ๑,๐๕๐ ตร.ม.	๕๐๐,๐๐๐	๕๐๐,๐๐๐	๕๐๐,๐๐๐	๕๐๐,๐๐๐	๕๐๐,๐๐๐	ลานได้มาตรฐาน	ประชาชนมีพื้นที่ตากพืชผลทางการเกษตร	กองช่าง
๒๙	โครงการก่อสร้างโรงเพาะชำ บ้านดอนเงิน หมู่ที่ ๑	เพื่อเป็นการส่งเสริมให้ประชาชนมีรายได้เพิ่มขึ้น	โรงเพาะชำ	๓๐๐,๐๐๐	๓๐๐,๐๐๐	๓๐๐,๐๐๐	๓๐๐,๐๐๐	๓๐๐,๐๐๐	โรงเพาะชำได้มาตรฐาน	ประชาชนมีโรงเพาะชำและมีรายได้เพิ่มมากขึ้น	กองช่าง
๓๐	โครงการก่อสร้างโรงเพาะชำ บ้านดอนแก้ว หมู่ที่ ๒	เพื่อเป็นการส่งเสริมให้ประชาชนมีรายได้เพิ่มขึ้น	โรงเพาะชำ	๓๐๐,๐๐๐	๓๐๐,๐๐๐	๓๐๐,๐๐๐	๓๐๐,๐๐๐	๓๐๐,๐๐๐	โรงเพาะชำได้มาตรฐาน	ประชาชนมีโรงเพาะชำและมีรายได้เพิ่มมากขึ้น	กองช่าง
๓๑	โครงการก่อสร้างโรงเพาะชำ บ้านดอนไชยป่าแขม หมู่ที่ ๓	เพื่อเป็นการส่งเสริมให้ประชาชนมีรายได้เพิ่มขึ้น	โรงเพาะชำ	๓๐๐,๐๐๐	๓๐๐,๐๐๐	๓๐๐,๐๐๐	๓๐๐,๐๐๐	๓๐๐,๐๐๐	โรงเพาะชำได้มาตรฐาน	ประชาชนมีโรงเพาะชำและมีรายได้เพิ่มมากขึ้น	กองช่าง
๓๒	โครงการก่อสร้างโรงเพาะชำ บ้านหล่าย หมู่ที่ ๔	เพื่อเป็นการส่งเสริมให้ประชาชนมีรายได้เพิ่มขึ้น	โรงเพาะชำ	๓๐๐,๐๐๐	๓๐๐,๐๐๐	๓๐๐,๐๐๐	๓๐๐,๐๐๐	๓๐๐,๐๐๐	โรงเพาะชำได้มาตรฐาน	ประชาชนมีโรงเพาะชำและมีรายได้เพิ่มมากขึ้น	กองช่าง
๓๓	โครงการก่อสร้างโรงเพาะชำ บ้านต้นผ่าง หมู่ที่ ๕	เพื่อเป็นการส่งเสริมให้ประชาชนมีรายได้เพิ่มขึ้น	โรงเพาะชำ	๓๐๐,๐๐๐	๓๐๐,๐๐๐	๓๐๐,๐๐๐	๓๐๐,๐๐๐	๓๐๐,๐๐๐	โรงเพาะชำได้มาตรฐาน	ประชาชนมีโรงเพาะชำและมีรายได้เพิ่มมากขึ้น	กองช่าง

๒.๒ กลยุทธ์ส่งเสริมและพัฒนาอาชีพ ให้แก่ เยาวชน ประชาชน ผู้สูงอายุ กลุ่มแม่บ้าน กลุ่มอาชีพและกลุ่มองค์กร ต่าง ๆ ตลอดจนผู้ด้อยโอกาส เพื่อเพิ่มพูนความรู้ในการประกอบอาชีพและสร้างรายได้ให้กับครอบครัว

(๑) แผนงานอุตสาหกรรมและโยธา

ที่	โครงการ	วัตถุประสงค์	เป้าหมาย (ผลผลิตของโครงการ)	งบประมาณ					ตัวชี้วัด (KPI)	ผลที่คาดว่าจะได้รับ	หน่วยงานรับผิดชอบหลัก
				๒๕๖๖ (บาท)	๒๕๖๗ (บาท)	๒๕๖๘ (บาท)	๒๕๖๙ (บาท)	๒๕๗๐ (บาท)			
๓๔	โครงการก่อสร้างโรงเพาะชำ บ้านหลวง หมู่ที่ ๖	เพื่อเป็นการส่งเสริมให้ประชาชนมีรายได้เพิ่มขึ้น	โรงเพาะชำ	๓๐๐,๐๐๐	๓๐๐,๐๐๐	๓๐๐,๐๐๐	๓๐๐,๐๐๐	๓๐๐,๐๐๐	โรงเพาะชำได้มาตรฐาน	ประชาชนมีโรงเพาะชำและมีรายได้เพิ่มมากขึ้น	กองช่าง
๓๕	โครงการก่อสร้างโรงเพาะชำ บ้านฝายแก้ว หมู่ที่ ๗	เพื่อเป็นการส่งเสริมให้ประชาชนมีรายได้เพิ่มขึ้น	โรงเพาะชำ	๓๐๐,๐๐๐	๓๐๐,๐๐๐	๓๐๐,๐๐๐	๓๐๐,๐๐๐	๓๐๐,๐๐๐	โรงเพาะชำได้มาตรฐาน	ประชาชนมีโรงเพาะชำและมีรายได้เพิ่มมากขึ้น	กองช่าง
๓๖	โครงการก่อสร้างโรงเพาะชำ บ้านป่าแพะ หมู่ที่ ๘	เพื่อเป็นการส่งเสริมให้ประชาชนมีรายได้เพิ่มขึ้น	โรงเพาะชำ	๓๐๐,๐๐๐	๓๐๐,๐๐๐	๓๐๐,๐๐๐	๓๐๐,๐๐๐	๓๐๐,๐๐๐	โรงเพาะชำได้มาตรฐาน	ประชาชนมีโรงเพาะชำและมีรายได้เพิ่มมากขึ้น	กองช่าง
๓๗	โครงการก่อสร้างโรงเพาะชำ บ้านแม่ทาย หมู่ที่ ๙	เพื่อเป็นการส่งเสริมให้ประชาชนมีรายได้เพิ่มขึ้น	โรงเพาะชำ	๓๐๐,๐๐๐	๓๐๐,๐๐๐	๓๐๐,๐๐๐	๓๐๐,๐๐๐	๓๐๐,๐๐๐	โรงเพาะชำได้มาตรฐาน	ประชาชนมีโรงเพาะชำและมีรายได้เพิ่มมากขึ้น	กองช่าง
๓๘	โครงการก่อสร้างโรงเพาะชำ บ้านหนองขวาง หมู่ที่ ๑๐	เพื่อเป็นการส่งเสริมให้ประชาชนมีรายได้เพิ่มขึ้น	โรงเพาะชำ	๓๐๐,๐๐๐	๓๐๐,๐๐๐	๓๐๐,๐๐๐	๓๐๐,๐๐๐	๓๐๐,๐๐๐	โรงเพาะชำได้มาตรฐาน	ประชาชนมีโรงเพาะชำและมีรายได้เพิ่มมากขึ้น	กองช่าง
๓๙	โครงการก่อสร้างโรงเพาะชำ บ้านหล่ายใหม่ หมู่ที่ ๑๑	เพื่อเป็นการส่งเสริมให้ประชาชนมีรายได้เพิ่มขึ้น	โรงเพาะชำ	๓๐๐,๐๐๐	๓๐๐,๐๐๐	๓๐๐,๐๐๐	๓๐๐,๐๐๐	๓๐๐,๐๐๐	โรงเพาะชำได้มาตรฐาน	ประชาชนมีโรงเพาะชำและมีรายได้เพิ่มมากขึ้น	กองช่าง
๔๐	โครงการก่อสร้างโรงเพาะชำ บ้านดอนทอง หมู่ที่ ๑๒	เพื่อเป็นการส่งเสริมให้ประชาชนมีรายได้เพิ่มขึ้น	โรงเพาะชำ	๓๐๐,๐๐๐	๓๐๐,๐๐๐	๓๐๐,๐๐๐	๓๐๐,๐๐๐	๓๐๐,๐๐๐	โรงเพาะชำได้มาตรฐาน	ประชาชนมีโรงเพาะชำและมีรายได้เพิ่มมากขึ้น	กองช่าง

๒.๒ กลยุทธ์ส่งเสริมและพัฒนาอาชีพ ให้แก่ เยาวชน ประชาชน ผู้สูงอายุ กลุ่มแม่บ้าน กลุ่มอาชีพและกลุ่มองค์กร ต่าง ๆ ตลอดจนผู้ด้อยโอกาส เพื่อเพิ่มพูนความรู้ในการประกอบอาชีพและสร้างรายได้ให้กับครอบครัว

(๓) แผนงานอุตสาหกรรมและโยธา

ที่	โครงการ	วัตถุประสงค์	เป้าหมาย (ผลผลิตของโครงการ)	งบประมาณ					ตัวชี้วัด (KPI)	ผลที่คาดว่าจะได้รับ	หน่วยงานรับผิดชอบหลัก
				๒๕๖๖ (บาท)	๒๕๖๗ (บาท)	๒๕๖๘ (บาท)	๒๕๖๙ (บาท)	๒๕๗๐ (บาท)			
๔๑	โครงการก่อสร้างโรงเพาะชำ บ้านดอนเจริญ หมู่ที่ ๑๓	เพื่อเป็นการส่งเสริมให้ประชาชนมีรายได้เพิ่มขึ้น	โรงเพาะชำ	๓๐๐,๐๐๐	๓๐๐,๐๐๐	๓๐๐,๐๐๐	๓๐๐,๐๐๐	๓๐๐,๐๐๐	โรงเพาะชำได้มาตรฐาน	ประชาชนมีโรงเพาะชำและมีรายได้เพิ่มมากขึ้น	กองช่าง
๔๒	โครงการก่อสร้างโรงเพาะชำ บ้านดอนดอนไชยป่าแขม หมู่ที่ ๑๔	เพื่อเป็นการส่งเสริมให้ประชาชนมีรายได้เพิ่มขึ้น	โรงเพาะชำ	๓๐๐,๐๐๐	๓๐๐,๐๐๐	๓๐๐,๐๐๐	๓๐๐,๐๐๐	๓๐๐,๐๐๐	โรงเพาะชำได้มาตรฐาน	ประชาชนมีโรงเพาะชำและมีรายได้เพิ่มมากขึ้น	กองช่าง
๔๓	โครงการก่อสร้างโรงเรือนไม้ดอกไม้ประดับ พืชผัก ผลไม้	เพื่อป้องกันแมลงและศัตรูพืชต่างๆ	โรงเรือน จำนวน ๕ หลัง	๒๕๐,๐๐๐	๒๕๐,๐๐๐	๒๕๐,๐๐๐	๒๕๐,๐๐๐	๒๕๐,๐๐๐	โรงเรือนได้มาตรฐาน	ประชาชนมีรายได้เพิ่มมากขึ้น	สำนักปลัด
๔๔	โครงการก่อสร้างปั๊มน้ำมันหยอดเหรียญ	เพื่อให้บริการประชาชนในพื้นที่ให้มีความสะดวก รวดเร็วเพิ่มมากขึ้น	ปั๊มน้ำมันหยอดเหรียญ จำนวน ๕ จุด	๕๐๐,๐๐๐	๕๐๐,๐๐๐	๕๐๐,๐๐๐	๕๐๐,๐๐๐	๕๐๐,๐๐๐	ปั๊มน้ำมันได้มาตรฐาน	ประชาชนมีปั๊มน้ำมันหยอดเหรียญในพื้นที่	สำนักปลัด
๔๕	โครงการก่อสร้างโรงสีข้าวชุมชน	เพื่อเพิ่มรายได้ให้กับชุมชน	จำนวน ๑ แห่ง	๕๐๐,๐๐๐	๕๐๐,๐๐๐	๕๐๐,๐๐๐	๕๐๐,๐๐๐	๕๐๐,๐๐๐	โรงสีข้าวได้มาตรฐาน	ประชาชนมีรายได้เพิ่มมากขึ้น	สำนักปลัด
รวม	**๔๕ โครงการ**	-	-	๑๘,๐๕๐,๐๐๐	๑๘,๐๕๐,๐๐๐	๑๘,๐๕๐,๐๐๐	๑๘,๐๕๐,๐๐๐	๑๘,๐๕๐,๐๐๐	-	-	-

๒.๓ กลยุทธ์ส่งเสริมและพัฒนาสินค้าหนึ่งตำบลหนึ่งผลิตภัณฑ์ (OTOP) งานฝีมือ และหัตถกรรมให้เป็นสินค้าที่มีคุณภาพ

(๑) แผนงานสร้างความเข้มแข็งของชุมชน

ที่	โครงการ	วัตถุประสงค์	เป้าหมาย (ผลผลิตของโครงการ)	งบประมาณ					ตัวชี้วัด (KPI)	ผลที่คาดว่าจะได้รับ	หน่วยงานรับผิดชอบหลัก
				๒๕๖๖ (บาท)	๒๕๖๗ (บาท)	๒๕๖๘ (บาท)	๒๕๖๙ (บาท)	๒๕๗๐ (บาท)			
๑	โครงการจัดงานเทศกาลของดีตำบลออย	เพื่อส่งเสริมกลุ่มผลิตภัณฑ์สินค้า OTOP สร้างรายได้ให้กับประชาชน	ผู้เข้าร่วมโครงการ จำนวน ๑๐๐ คน	๕๐,๐๐๐	๕๐,๐๐๐	๕๐,๐๐๐	๕๐,๐๐๐	๕๐,๐๐๐	ผู้เข้าร่วมโครงการร้อยละ ๘๐	สินค้า OTOP สร้างรายได้ให้กับประชาชน	สำนักปลัด
๒	โครงการพัฒนาผลิตภัณฑ์ของชุมชน	เพื่อพัฒนาผลิตภัณฑ์ของชุมชนให้มีมูลค่าเพิ่มมากขึ้น	ผู้เข้าร่วมโครงการ จำนวน ๕๐ คน	๑๕,๐๐๐	๑๕,๐๐๐	๑๕,๐๐๐	๑๕,๐๐๐	๑๕,๐๐๐	ผู้เข้าร่วมโครงการร้อยละ ๘๐	ผลิตภัณฑ์ของชุมชนได้รับการพัฒนาให้มีคุณภาพมากขึ้น	สำนักปลัด
๓	โครงการฝึกและส่งเสริมอาชีพระยะสั้นและระยะยาว ผลิตภัณฑ์ท้องถิ่น (OTOP)	เพื่อสร้างรายได้และใช้เวลาว่างให้เกิดประโยชน์	ผู้เข้าร่วมโครงการ จำนวน ๕๐ คน	๑๐,๐๐๐	๑๐,๐๐๐	๑๐,๐๐๐	๑๐,๐๐๐	๑๐,๐๐๐	ผู้เข้าร่วมโครงการร้อยละ ๘๐	ประชาชนมีรายได้เพิ่มขึ้น	สำนักปลัด
๔	โครงการส่งเสริมตลาด e-commerce	เพื่อส่งเสริมการซื้อขายสินค้าผ่านระบบอินเตอร์เน็ต	ผู้เข้าร่วมโครงการ จำนวน ๑๐๐ คน	๒๐,๐๐๐	๒๐,๐๐๐	๒๐,๐๐๐	๒๐,๐๐๐	๒๐,๐๐๐	ผู้เข้าร่วมโครงการร้อยละ ๘๐	ประชาชนได้รับความรู้การซื้อขายสินค้าผ่านระบบอินเตอร์เน็ต	สำนักปลัด
๕	โครงการก่อสร้างร้านค้าชุมชน	เพื่อให้ประชาชนมีสถานที่จำหน่ายสินค้าและผลิตภัณฑ์ของชุมชน	จำนวน ๑ แห่ง	๑๐๐,๐๐๐	๑๐๐,๐๐๐	๑๐๐,๐๐๐	๑๐๐,๐๐๐	๑๐๐,๐๐๐	ร้านค้าได้มาตรฐาน	ประชาชนมีสถานที่จำหน่ายสินค้าและผลิตภัณฑ์ของชุมชน	กองช่าง
๖	โครงการปรับปรุงซ่อมแซมร้านค้าชุมชน	เพื่อให้ประชาชนมีสถานที่ซื้อขายสินค้าของชุมชน	ร้านค้าชุมชน	๕๐๐,๐๐๐	๕๐๐,๐๐๐	๕๐๐,๐๐๐	๕๐๐,๐๐๐	๕๐๐,๐๐๐	ร้านค้าชุมชนได้รับการปรับปรุง	ประชาชนมีสถานที่จำหน่ายสินค้าและผลิตภัณฑ์ของชุมชน	กองช่าง
รวม	๖ โครงการ	-	-	๖๗๕,๐๐๐	๖๗๕,๐๐๐	๖๗๕,๐๐๐	๖๗๕,๐๐๐	๖๗๕,๐๐๐	-	-	-

๒.๔ ส่งเสริมการเกษตรผสมผสานและเกษตรอินทรีย์เพื่อให้ผลผลิตทางการเกษตรปลอดภัย

(๑) แผนงานการเกษตร

ที่	โครงการ	วัตถุประสงค์	เป้าหมาย (ผลผลิตของโครงการ)	งบประมาณ					ตัวชี้วัด (KPI)	ผลที่คาดว่าจะได้รับ	หน่วยงานรับผิดชอบหลัก
				๒๕๖๖ (บาท)	๒๕๖๗ (บาท)	๒๕๖๘ (บาท)	๒๕๖๙ (บาท)	๒๕๗๐ (บาท)			
๑	โครงการส่งเสริมการปลูกไม้ดอกไม้ประดับ	เพื่อส่งเสริมอาชีพแก่ประชาชน	ผู้เข้าร่วมโครงการ จำนวน ๘๐ คน	๓๐,๐๐๐	๓๐,๐๐๐	๓๐,๐๐๐	๓๐,๐๐๐	๓๐,๐๐๐	ผู้เข้าร่วมโครงการ ร้อยละ ๘๐	ประชาชนสามารถสร้างรายได้ ลดรายจ่ายในครัวเรือน	สำนักปลัด
๒	โครงการส่งเสริมและพัฒนาอาชีพปลูกไม้ไผ่	เพื่อสร้างอาชีพและรายได้ให้กับผู้ที่สนใจ	ผู้เข้าร่วมโครงการ จำนวน ๘๐ คน	๑๐,๐๐๐	๑๐,๐๐๐	๑๐,๐๐๐	๑๐,๐๐๐	๑๐,๐๐๐	ผู้เข้าร่วมโครงการ ร้อยละ ๘๐	ประชาชนสามารถสร้างรายได้ ลดรายจ่ายในครัวเรือน	สำนักปลัด
๓	โครงการอนุรักษ์พันธุ์ยาสูบ	เพื่อสร้างอาชีพและรายได้ให้กับผู้ที่สนใจ	ผู้เข้าร่วมโครงการ จำนวน ๒๐๐	๒๐,๐๐๐	๒๐,๐๐๐	๒๐,๐๐๐	๒๐,๐๐๐	๒๐,๐๐๐	ผู้เข้าร่วมโครงการ ร้อยละ ๘๐	ประชาชนสามารถอนุรักษ์พันธุ์ยาสูบได้เพิ่มขึ้น	สำนักปลัด
๔	โครงการส่งเสริมการทำเกษตรอินทรีย์วิถีพอเพียง	เพื่อส่งเสริมการปลูกผักไว้กินเอง	ผู้เข้าร่วมโครงการ จำนวน ๕๐ คน	๑๐,๐๐๐	๑๐,๐๐๐	๑๐,๐๐๐	๑๐,๐๐๐	๑๐,๐๐๐	ผู้เข้าร่วมโครงการ ร้อยละ ๘๐	ประชาชนได้บริโภคผักและปลอดสารพิษ	สำนักปลัด
๕	โครงการส่งเสริมการทำปุ๋ยหมักชีวภาพ	เพื่อลดต้นทุนการผลิต	ผู้เข้าร่วมโครงการ จำนวน ๑๐๐	๑๐,๐๐๐	๑๐,๐๐๐	๑๐,๐๐๐	๑๐,๐๐๐	๑๐,๐๐๐	ผู้เข้าร่วมโครงการ ร้อยละ ๘๐	ประชาชนลดต้นทุนการผลิตทำให้มีรายได้เพิ่มขึ้น	สำนักปลัด
๖	โครงการจัดทำปุ๋ยหมัก	เพื่อลดต้นทุนการผลิต	ผู้เข้าร่วมโครงการ จำนวน ๒๐๐	๕๐๐,๐๐๐	๕๐๐,๐๐๐	๕๐๐,๐๐๐	๕๐๐,๐๐๐	๕๐๐,๐๐๐	ผู้เข้าร่วมโครงการ ร้อยละ ๘๐	ประชาชนลดต้นทุนการผลิตทำให้มีรายได้เพิ่มมากขึ้น	สำนักปลัด
๗	โครงการอบรมไม่ใช้สารเคมีในการเกษตร	เพื่อสร้างจิตสำนึกให้แก่ประชาชน	ผู้เข้าร่วมโครงการ จำนวน ๑๐๐	๑๐,๐๐๐	๑๐,๐๐๐	๑๐,๐๐๐	๑๐,๐๐๐	๑๐,๐๐๐	ผู้เข้าร่วมโครงการ ร้อยละ ๘๐	ประชาชนมีจิตสำนึกในการลดใช้สารเคมีน้อยลง	สำนักปลัด

๒.๔ ส่งเสริมการเกษตรผสมผสานและเกษตรอินทรีย์เพื่อให้ผลผลิตทางการเกษตรปลอดภัย

(๑) แผนงานการเกษตร

ที่	โครงการ	วัตถุประสงค์	เป้าหมาย (ผลผลิตของโครงการ)	งบประมาณ					ตัวชี้วัด (KPI)	ผลที่คาดว่าจะได้รับ	หน่วยงานรับผิดชอบหลัก
				๒๕๖๖ (บาท)	๒๕๖๗ (บาท)	๒๕๖๘ (บาท)	๒๕๖๙ (บาท)	๒๕๗๐ (บาท)			
๘	โครงการจัดฝึกอบรมเสริมสร้างความรู้ด้านเทคโนโลยีทางการเกษตรต่าง ๆ	เพื่อยกระดับขีดความสามารถด้านเทคโนโลยีทางการเกษตร ต่าง ๆ	ผู้เข้าร่วมโครงการ จำนวน ๕๐ คน	๒๐,๐๐๐	๒๐,๐๐๐	๒๐,๐๐๐	๒๐,๐๐๐	๒๐,๐๐๐	ผู้เข้าร่วมโครงการ ร้อยละ ๘๐	เกษตรกรสามารถประยุกต์นวัตกรรมเทคโนโลยีทางการเกษตรได้มาตรฐาน	สำนักปลัด
๙	โครงการช่วยเหลือประชาชนเกษตรกรผู้มีรายได้น้อย	เพื่อช่วยเหลือเกษตรผู้มีรายได้น้อย ที่อยู่ในครอบครัวที่มีฐานะยากจน รายได้ไม่เพียงพอต่อการเลี้ยงชีพ	ช่วยเหลือตามอำนาจหน้าที่ของ อปท.	๕๐,๐๐๐	๕๐,๐๐๐	๕๐,๐๐๐	๕๐,๐๐๐	๕๐,๐๐๐	ประชาชนได้รับการช่วยเหลือตามอำนาจหน้าที่	เกษตรได้รับการช่วยเหลือเพียงพอต่อการเลี้ยงชีพ	สำนักปลัด
๑๐	โครงการส่งเสริมเกษตรปลอดภัยจากสารพิษ	เพื่อให้เกษตรตระหนักถึงพิษภัยจากสารพิษตกค้าง และลดละเลิกการใช้สารเคมีอันตรายในการเกษตรและหันมาใช้ปุ๋ยจากวัสดุธรรมชาติ	ผู้เข้าร่วมโครงการ จำนวน ๑๐๐ คน	๑๐,๐๐๐	๑๐,๐๐๐	๑๐,๐๐๐	๑๐,๐๐๐	๑๐,๐๐๐	ผู้เข้าร่วมโครงการ ร้อยละ ๘๐	เกษตรกรและผู้บริโภคปลอดภัยจากสารพิษและลดต้นทุนการผลิต	สำนักปลัด
๑๑	โครงการส่งเสริมกลุ่มอาชีพผลิตปุ๋ยอินทรีย์ - ชีวภาพ	เพื่อสร้างอาชีพและรายได้ให้กับผู้ที่สนใจ	ผู้เข้าร่วมโครงการ จำนวน ๘๐ คน	๑๐,๐๐๐	๑๐,๐๐๐	๑๐,๐๐๐	๑๐,๐๐๐	๑๐,๐๐๐	ผู้เข้าร่วมโครงการ ร้อยละ ๘๐	ประชาชนสามารถสร้างรายได้ ลดรายจ่ายในครัวเรือน	สำนักปลัด
๑๒	โครงการส่งเสริมการทำอาชีพเกษตรอินทรีย์	เพื่อสร้างอาชีพและรายได้ให้กับผู้ที่สนใจ	ผู้เข้าร่วมโครงการ จำนวน ๘๐ คน	๑๐,๐๐๐	๑๐,๐๐๐	๑๐,๐๐๐	๑๐,๐๐๐	๑๐,๐๐๐	ผู้เข้าร่วมโครงการ ร้อยละ ๘๐	ประชาชนสามารถสร้างรายได้ ลดรายจ่ายในครัวเรือน	สำนักปลัด

๒.๔ ส่งเสริมการเกษตรผสมผสานและเกษตรอินทรีย์เพื่อให้ผลผลิตทางการเกษตรปลอดภัย

(๑) แผนงานการเกษตร

ที่	โครงการ	วัตถุประสงค์	เป้าหมาย (ผลผลิตของโครงการ)	งบประมาณ					ตัวชี้วัด (KPI)	ผลที่คาดว่าจะได้รับ	หน่วยงานรับผิดชอบหลัก
				๒๕๖๖ (บาท)	๒๕๖๗ (บาท)	๒๕๖๘ (บาท)	๒๕๖๙ (บาท)	๒๕๗๐ (บาท)			
๑๓	โครงการสนับสนุนการแปรรูปอาหารและผลผลิตทางการเกษตร	เพื่อแปรรูปสร้างมูลค่าเพิ่ม รวมทั้งมีการพัฒนาสินค้าให้มีคุณภาพ มาตรฐาน	ผู้เข้าร่วมโครงการ จำนวน ๑๐๐	๒๐,๐๐๐	๒๐,๐๐๐	๒๐,๐๐๐	๒๐,๐๐๐	๒๐,๐๐๐	ผู้เข้าร่วมโครงการ ร้อยละ ๘๐	สินค้ามีคุณภาพ มาตรฐาน สร้างมูลค่าเพิ่มส่งผลให้เกษตรกรมีรายได้เพิ่มขึ้น	สำนักปลัด
๑๔	โครงการส่งเสริมกลุ่มอาชีพเกษตรชุมชน	เพื่อสร้างอาชีพและรายได้ให้กับผู้ที่สนใจ	ผู้เข้าร่วมโครงการ จำนวน ๘๐ คน	๑๐,๐๐๐	๑๐,๐๐๐	๑๐,๐๐๐	๑๐,๐๐๐	๑๐,๐๐๐	ผู้เข้าร่วมโครงการ ร้อยละ ๘๐	ประชาชนมีอาชีพและรายได้เพิ่มขึ้น	สำนักปลัด
๑๕	โครงการจัดฝึกอบรมให้ความรู้การผลิตปุ๋ยชีวภาพ	เพื่อให้เกษตรกรมีความรู้ความเข้าใจในการผลิตและการใช้สารอินทรีย์อย่างมีประสิทธิภาพและลดการใช้ปุ๋ยเคมี สามารถพึ่งพาตนเอง นำไปสู่การพัฒนาการเกษตรแบบยั่งยืน	ผู้เข้าร่วมโครงการ ๑๐๐ คน	๓๐,๐๐๐	๓๐,๐๐๐	๓๐,๐๐๐	๓๐,๐๐๐	๓๐,๐๐๐	ผู้เข้าร่วมโครงการ ร้อยละ ๘๐	เกษตรกรมีสุขอนามัยที่ดีขึ้น การใช้สารเคมีลดลง ลดรายจ่าย เพิ่มรายได้ ผลผลิตมีความปลอดภัยต่อผู้บริโภคและรักษาสิ่งแวดล้อม	สำนักปลัด
รวม	๑๕ โครงการ	-	-	๗๕๐,๐๐๐	๗๕๐,๐๐๐	๗๕๐,๐๐๐	๗๕๐,๐๐๐	๗๕๐,๐๐๐	-	-	-

๒.๕ กลยุทธ์ส่งเสริมการพัฒนาและปรับปรุงภูมิทัศน์แหล่งท่องเที่ยวให้สวยงามและประชาสัมพันธ์ให้เป็นที่รู้จักมากขึ้น ตลอดจนจัดระบบข้อมูลแหล่งท่องเที่ยว

(๑) แผนงานสร้างความเข้มแข็งของชุมชน

ที่	โครงการ	วัตถุประสงค์	เป้าหมาย (ผลผลิตของโครงการ)	งบประมาณ					ตัวชี้วัด (KPI)	ผลที่คาดว่าจะได้รับ	หน่วยงานรับผิดชอบหลัก
				๒๕๖๖ (บาท)	๒๕๖๗ (บาท)	๒๕๖๘ (บาท)	๒๕๖๙ (บาท)	๒๕๗๐ (บาท)			
๑	โครงการจัดกิจกรรมส่งเสริมการท่องเที่ยวอ่างเก็บน้ำห้วยแก่น	เพื่อให้ชุมชนและองค์กรปกครองส่วนท้องถิ่นมีส่วนร่วมในการส่งเสริมการท่องเที่ยว	ผู้เข้าร่วมโครงการ จำนวน ๘๐ คน	๒๐,๐๐๐	๒๐,๐๐๐	๒๐,๐๐๐	๒๐,๐๐๐	๒๐,๐๐๐	ผู้เข้าร่วมโครงการ ร้อยละ ๘๐	ชุมชนมีรายได้เพิ่มขึ้น และมีส่วนร่วมในการส่งเสริมการท่องเที่ยว	สำนักปลัด
๒	โครงการอบรมและศึกษาดูงานสานสัมพันธ์ลุ่มน้ำโขง	เพื่อสร้างเครือข่ายสานสัมพันธ์ลุ่มน้ำโขง	ผู้เข้าร่วมโครงการ จำนวน ๑๐๐ คน	๕๐,๐๐๐	๕๐,๐๐๐	๕๐,๐๐๐	๕๐,๐๐๐	๕๐,๐๐๐	ผู้เข้าร่วมโครงการ ร้อยละ ๘๐	กลุ่มลุ่มน้ำโขงเข้มแข็ง ทำให้ความสัมพันธ์ลุ่มน้ำโขงแน่นแฟ้นยิ่งขึ้น	สำนักปลัด
๓	โครงการส่งเสริมร้านค้าเกษตรอินทรีย์ในชุมชน	เพื่อให้ชุมชนมีร้านค้าเกษตรอินทรีย์ในการซื้อขายแลกเปลี่ยนสินค้า	ผู้เข้าร่วมโครงการ จำนวน ๑๐๐ คน	๒๐,๐๐๐	๒๐,๐๐๐	๒๐,๐๐๐	๒๐,๐๐๐	๒๐,๐๐๐	ผู้เข้าร่วมโครงการ ร้อยละ ๘๐	ประชาชนมีร้านค้าเพื่อซื้อขายแลกเปลี่ยนสินค้าเกษตรอินทรีย์	สำนักปลัด
รวม	๓ โครงการ	-	-	๙๐,๐๐๐	๙๐,๐๐๐	๙๐,๐๐๐	๙๐,๐๐๐	๙๐,๐๐๐	-	-	-

๒.๖ กลยุทธ์ส่งเสริมสนับสนุนให้ชุมชนมีส่วนร่วมในการจัดการท่องเที่ยวเชิงนิเวศ วัฒนธรรมและการให้บริการที่มีคุณภาพได้มาตรฐาน

(๑) แผนงานสร้างความเข้มแข็งของชุมชน

ที่	โครงการ	วัตถุประสงค์	เป้าหมาย (ผลผลิตของโครงการ)	งบประมาณ					ตัวชี้วัด (KPI)	ผลที่คาดว่าจะได้รับ	หน่วยงานรับผิดชอบหลัก
				๒๕๖๖ (บาท)	๒๕๖๗ (บาท)	๒๕๖๘ (บาท)	๒๕๖๙ (บาท)	๒๕๗๐ (บาท)			
๑	โครงการจัดงานส่งเสริมการท่องเที่ยววิถีชุมชน	เพื่อส่งเสริมการท่องเที่ยวโดยชุมชน เพื่อชุมชุม ให้เกิดความยั่งยืนและสามารถสร้างรายได้ให้แก่ชุมชน	ผู้เข้าร่วมโครงการ จำนวน ๑๐๐ คน	๒๐,๐๐๐	๒๐,๐๐๐	๒๐,๐๐๐	๒๐,๐๐๐	๒๐,๐๐๐	ผู้เข้าร่วมโครงการ ร้อยละ ๘๐	ชุมชนมีส่วนร่วมในการขับเคลื่อนการท่องเที่ยว มีการกระจายรายได้ในชุมชน	สำนักปลัด
๒	โครงการส่งเสริมที่พักโฮมสเตย์ในชุมชน	เพื่อสร้างอาชีพและรายได้ให้กับผู้ที่สนใจ	ผู้เข้าร่วมโครงการ จำนวน ๑๐๐ คน	๑๐,๐๐๐	๑๐,๐๐๐	๑๐,๐๐๐	๑๐,๐๐๐	๑๐,๐๐๐	ผู้เข้าร่วมโครงการ ร้อยละ ๘๐	ประชาชนมีรายได้และสร้างรายได้แก่ครอบครัว	สำนักปลัด
๓	โครงการจัดงานส่งเสริมการถนนคนเดินช่วงเทศกาลปีใหม่แบบวิถีใหม่ (New Normal)	เพื่อส่งเสริมให้ประชาชนมีรายได้เป็นการกระจายรายได้สู่ท้องถิ่น	ผู้เข้าร่วมโครงการ จำนวน ๑๐๐ คน	๑๐๐,๐๐๐	๑๐๐,๐๐๐	๑๐๐,๐๐๐	๑๐๐,๐๐๐	๑๐๐,๐๐๐	ผู้เข้าร่วมโครงการ ร้อยละ ๘๐	ประชาชนมีรายได้เพิ่มขึ้น และมีส่วนร่วมในการส่งเสริมการท่องเที่ยว	สำนักปลัด
รวม	๓ โครงการ	-	-	๑๓๐,๐๐๐	๑๓๐,๐๐๐	๑๓๐,๐๐๐	๑๓๐,๐๐๐	๑๓๐,๐๐๐	-	-	-

๒.๗ กลยุทธ์ส่งเสริมสนับสนุนการประกอบอาชีพด้านปศุสัตว์และสัตว์น้ำ

(๑) แผนงานสร้างความเข้มแข็งของชุมชน

ที่	โครงการ	วัตถุประสงค์	เป้าหมาย (ผลผลิตของโครงการ)	งบประมาณ					ตัวชี้วัด (KPI)	ผลที่คาดว่าจะได้รับ	หน่วยงานรับผิดชอบหลัก
				๒๕๖๖ (บาท)	๒๕๖๗ (บาท)	๒๕๖๘ (บาท)	๒๕๖๙ (บาท)	๒๕๗๐ (บาท)			
๑	โครงการส่งเสริมการเลี้ยงไก่ชนถูกกฎหมาย	เพื่อสร้างอาชีพและรายได้ให้กับผู้ที่สนใจ	ผู้เข้าร่วมโครงการ จำนวน ๘๐ คน	๕๐,๐๐๐	๕๐,๐๐๐	๕๐,๐๐๐	๕๐,๐๐๐	๕๐,๐๐๐	ผู้เข้าร่วมโครงการ ร้อยละ ๘๐	ประชาชนสามารถสร้างรายได้ ลดรายจ่ายในครัวเรือน	สำนักปลัด
๒	โครงการส่งเสริมการเลี้ยงไก่พันธุ์ไข่	เพื่อสร้างอาชีพและรายได้ให้กับผู้ที่สนใจ	ผู้เข้าร่วมโครงการ จำนวน ๑๐๐ คน	๒๐,๐๐๐	๒๐,๐๐๐	๒๐,๐๐๐	๒๐,๐๐๐	๒๐,๐๐๐	ผู้เข้าร่วมโครงการ ร้อยละ ๘๐	ประชาชนสามารถสร้างรายได้ ลดรายจ่ายในครัวเรือน	สำนักปลัด
๓	โครงการส่งเสริมการเลี้ยงวัว	เพื่อสร้างอาชีพและรายได้ให้กับผู้ที่สนใจ	ผู้เข้าร่วมโครงการ จำนวน ๑๐๐ คน	๒๐,๐๐๐	๒๐,๐๐๐	๒๐,๐๐๐	๒๐,๐๐๐	๒๐,๐๐๐	ผู้เข้าร่วมโครงการ ร้อยละ ๘๐	ประชาชนสามารถสร้างรายได้ ลดรายจ่ายในครัวเรือน	สำนักปลัด
๔	โครงการส่งเสริมการเลี้ยงปลาในบ่อดิน	เพื่อสร้างอาชีพและรายได้ให้กับผู้ที่สนใจ	ผู้เข้าร่วมโครงการ จำนวน ๑๐๐ คน	๒๐,๐๐๐	๒๐,๐๐๐	๒๐,๐๐๐	๒๐,๐๐๐	๒๐,๐๐๐	ผู้เข้าร่วมโครงการ ร้อยละ ๘๐	ประชาชนสามารถสร้างรายได้ ลดรายจ่ายในครัวเรือน	สำนักปลัด
๕	โครงการส่งเสริมการเลี้ยงไก่พื้นเมือง	เพื่อสร้างอาชีพและรายได้ให้กับผู้ที่สนใจ	ผู้เข้าร่วมโครงการ จำนวน ๑๐๐ คน	๒๐,๐๐๐	๒๐,๐๐๐	๒๐,๐๐๐	๒๐,๐๐๐	๒๐,๐๐๐	ผู้เข้าร่วมโครงการ ร้อยละ ๘๐	ประชาชนสามารถสร้างรายได้ ลดรายจ่ายในครัวเรือน	สำนักปลัด
๖	โครงการส่งเสริมการเลี้ยงปลา	เพื่อสร้างอาชีพและรายได้ให้กับผู้ที่สนใจ	ผู้เข้าร่วมโครงการ จำนวน ๑๐๐ คน	๒๐,๐๐๐	๒๐,๐๐๐	๒๐,๐๐๐	๒๐,๐๐๐	๒๐,๐๐๐	ผู้เข้าร่วมโครงการ ร้อยละ ๘๐	ประชาชนสามารถสร้างรายได้ ลดรายจ่ายในครัวเรือน	สำนักปลัด

๒.๗ กลยุทธ์ส่งเสริมสนับสนุนการประกอบอาชีพด้านปศุสัตว์และสัตว์น้ำ

(๑) แผนงานสร้างความเข้มแข็งของชุมชน

ที่	โครงการ	วัตถุประสงค์	เป้าหมาย (ผลผลิตของโครงการ)	งบประมาณ					ตัวชี้วัด (KPI)	ผลที่คาดว่าจะได้รับ	หน่วยงานรับผิดชอบหลัก
				๒๕๖๖ (บาท)	๒๕๖๗ (บาท)	๒๕๖๘ (บาท)	๒๕๖๙ (บาท)	๒๕๗๐ (บาท)			
๗	โครงการส่งเสริมการเลี้ยงโคพันธุ์พื้นเมือง	เพื่อสร้างอาชีพและรายได้ให้กับผู้ที่สนใจ	ผู้เข้าร่วมโครงการ จำนวน ๑๐๐ คน	๒๐,๐๐๐	๒๐,๐๐๐	๒๐,๐๐๐	๒๐,๐๐๐	๒๐,๐๐๐	ผู้เข้าร่วมโครงการ ร้อยละ ๘๐	ประชาชนสามารถสร้างรายได้ ลดรายจ่ายในครัวเรือน	สำนักปลัด
๘	โครงการเลี้ยงจิ้งหรีดทอง	เพื่อสร้างอาชีพและรายได้ให้กับผู้ที่สนใจ	ผู้เข้าร่วมโครงการ จำนวน ๑๐๐ คน	๒๐,๐๐๐	๒๐,๐๐๐	๒๐,๐๐๐	๒๐,๐๐๐	๒๐,๐๐๐	ผู้เข้าร่วมโครงการ ร้อยละ ๘๐	ประชาชนมีรายได้เสริม	สำนักปลัด
๙	โครงการจัดฝึกอบรมเสริมสร้างความรู้ด้านการเลี้ยงสัตว์ให้กลุ่มเกษตรกร	เพื่อส่งเสริมให้เกษตรกรสามารถลดต้นทุนและเพิ่มรายได้ในการเลี้ยงสัตว์นำไปพัฒนาอาชีพได้อย่างต่อเนื่อง	ผู้เข้าร่วมโครงการ จำนวน ๑๐๐ คน	๕๐,๐๐๐	๕๐,๐๐๐	๕๐,๐๐๐	๕๐,๐๐๐	๕๐,๐๐๐	ผู้เข้าร่วมโครงการ ร้อยละ ๘๐	สามารถสร้างรายได้ให้กับเกษตรกรได้เป็นอย่างดีมีรายได้ สร้างอาชีพที่มั่นคงและยั่งยืน	สำนักปลัด
๑๐	โครงการจัดฝึกอบรมเสริมสร้างความรู้ด้านการประมงให้กลุ่มเกษตรกร	เพื่อส่งเสริมให้เกษตรกรสามารถลดต้นทุนและเพิ่มรายได้ในการประมง นำไปพัฒนาอาชีพได้อย่างต่อเนื่อง	ผู้เข้าร่วมโครงการ จำนวน ๑๐๐ คน	๕๐,๐๐๐	๕๐,๐๐๐	๕๐,๐๐๐	๕๐,๐๐๐	๕๐,๐๐๐	ผู้เข้าร่วมโครงการ ร้อยละ ๘๐	สามารถสร้างรายได้ให้กับเกษตรกรได้เป็นอย่างดีมีรายได้ สร้างอาชีพที่มั่นคงและยั่งยืน	สำนักปลัด
รวม	๑๐ โครงการ	-	-	๒๙๐,๐๐๐	๒๙๐,๐๐๐	๒๙๐,๐๐๐	๒๙๐,๐๐๐	๒๙๐,๐๐๐	-	-	-

แบบ ผ.๐๒

รายละเอียดโครงการพัฒนา

แผนพัฒนาท้องถิ่น (พ.ศ. ๒๕๖๖ - ๒๕๗๐) แก้ไข ครั้งที่ ๑/๒๕๖๖

องค์การบริหารส่วนตำบลออย อำเภอปง จังหวัดพะเยา

ก. ยุทธศาสตร์ชาติ ๒๐ ปี ยุทธศาสตร์ ที่ ๒ ด้านการสร้างความสามารถในการแข่งขัน

ข. แผนพัฒนาเศรษฐกิจและสังคมแห่งชาติ ฉบับที่ ๑๒ หมุดหมาย ที่ ๑ ไทยเป็นประเทศชั้นนำด้านสินค้าเกษตรและเกษตรแปรรูปมูลค่า

หมุดหมาย ที่ ๕ ไทยเป็นประตูการค้าการลงทุนและยุทธศาสตร์ทางโลจิสติกส์ที่สำคัญของภูมิภาค

ค. Sustainable Development Goals: SDGs เป้าประสงค์ มีระบบคมนาคมขนส่ง ระบบสาธารณูปโภค สาธารณูปการที่ได้มาตรฐานตามความต้องการของประชาชน

ง. ยุทธศาสตร์จังหวัดที่ ๑ พัฒนาเกษตรให้มีมูลค่าสูง และยุทธศาสตร์จังหวัดที่ ๑ พัฒนาศักยภาพการค้า การลงทุน เพื่อสร้างมูลค่า

จ. ยุทธศาสตร์การพัฒนาขององค์กรปกครองส่วนท้องถิ่นในเขตจังหวัดพะเยา ที่ ๓ พัฒนาโครงสร้างพื้นฐาน

ยุทธศาสตร์ที่ ๓ พัฒนาโครงสร้างพื้นฐาน

๓.๑ กลยุทธ์สร้างระบบคมนาคมขนส่ง ระบบสาธารณูปโภค สาธารณูปการที่ได้มาตรฐานและทั่วถึง

(๑) แผนงานอุตสาหกรรมและโยธา

ที่	โครงการ	วัตถุประสงค์	เป้าหมาย (ผลผลิตของโครงการ)	งบประมาณ					ตัวชี้วัด (KPI)	ผลที่คาดว่าจะได้รับ	หน่วยงานรับผิดชอบหลัก
				๒๕๖๖ (บาท)	๒๕๖๗ (บาท)	๒๕๖๘ (บาท)	๒๕๖๙ (บาท)	๒๕๗๐ (บาท)			
๑	โครงการก่อสร้างถนนดินถมสายทางเข้าโรงสีทุ่งเหล่า บ้านดอนเงิน หมู่ที่ ๑	เพื่อให้การคมนาคมสะดวกและขนย้ายพืชผลทางการเกษตรรวดเร็วยิ่งขึ้น	กว้าง ๔.๐๐ ม. ยาว ๖๓๐.๐๐ ม. หนา ๐.๒๐ ม.	๕๓,๐๐๐	๕๓,๐๐๐	๕๓,๐๐๐	๕๓,๐๐๐	๕๓,๐๐๐	ถนนได้มาตรฐาน	การสัญจรสะดวกและขนย้ายพืชผลทางการเกษตรรวดเร็วยิ่งขึ้น	กองช่าง
๒	โครงการก่อสร้างถนนดินถมสายต้องมะป้อง บ้านดอนเงิน หมู่ที่ ๑	เพื่อให้การคมนาคมสะดวกและขนย้ายพืชผลทางการเกษตรรวดเร็วยิ่งขึ้น	กว้าง ๔.๐๐ ม. ยาว ๗๓๐.๐๐ ม. หนา ๐.๒๐ ม.	๖๒,๐๐๐	๖๒,๐๐๐	๖๒,๐๐๐	๖๒,๐๐๐	๖๒,๐๐๐	ถนนได้มาตรฐาน	การสัญจรสะดวกและขนย้ายพืชผลทางการเกษตรรวดเร็วยิ่งขึ้น	กองช่าง

๓.๒ กลยุทธ์สร้างระบบคมนาคมขนส่ง ระบบสาธารณูปโภค สาธารณูปการที่ได้มาตรฐานและทั่วถึง

(๓) แผนงานอุตสาหกรรมและโยธา

ที่	โครงการ	วัตถุประสงค์	เป้าหมาย (ผลผลิตของโครงการ)	งบประมาณ					ตัวชี้วัด (KPI)	ผลที่คาดว่าจะได้รับ	หน่วยงานรับผิดชอบหลัก
				๒๕๖๖ (บาท)	๒๕๖๗ (บาท)	๒๕๖๘ (บาท)	๒๕๖๙ (บาท)	๒๕๗๐ (บาท)			
๓	โครงการก่อสร้างถนนหินคลุก สายอ่องมะป้อง บ้านดอนเงิน หมู่ที่ ๑	เพื่อให้การคมนาคมสะดวกและขนย้ายพืชผลทางการเกษตรรวดเร็วยิ่งขึ้น	กว้าง ๔.๐๐ ม. ยาว ๗๗๐.๐๐ ม. หนา ๐.๑๐ ม.	๗๒๐,๐๐๐	๗๒๐,๐๐๐	๗๒๐,๐๐๐	๗๒๐,๐๐๐	๗๒๐,๐๐๐	ถนนได้มาตรฐาน	การสัญจรสะดวกและขนย้ายพืชผลทางการเกษตรรวดเร็วยิ่งขึ้น	กองช่าง
๔	โครงการก่อสร้างถนนลูกรังบดอัดแน่น สายอ่องมะป้อง บ้านดอนเงิน หมู่ที่ ๑	เพื่อให้การคมนาคมสะดวกและขนย้ายพืชผลทางการเกษตรรวดเร็วยิ่งขึ้น	กว้าง ๔.๐๐ ม. ยาว ๗๗๐.๐๐ ม. หนา ๐.๒๕ ม.	๒๘๕,๐๐๐	๒๘๕,๐๐๐	๒๘๕,๐๐๐	๒๘๕,๐๐๐	๒๘๕,๐๐๐	ถนนได้มาตรฐาน	การสัญจรสะดวกและขนย้ายพืชผลทางการเกษตรรวดเร็วยิ่งขึ้น	กองช่าง
๕	โครงการก่อสร้างถนนดินถมสายแดงเหลาไปฝายมอญ บ้านดอนเงิน หมู่ที่ ๑	เพื่อให้การคมนาคมสะดวกและขนย้ายพืชผลทางการเกษตรรวดเร็วยิ่งขึ้น	กว้าง ๔.๐๐ ม. ยาว ๒,๐๐๐.๐๐ ม. หนา ๐.๒๐ ม.	๑๗๐,๐๐๐	๑๗๐,๐๐๐	๑๗๐,๐๐๐	๑๗๐,๐๐๐	๑๗๐,๐๐๐	ถนนได้มาตรฐาน	การสัญจรสะดวกและขนย้ายพืชผลทางการเกษตรรวดเร็วยิ่งขึ้น	กองช่าง
๖	โครงการก่อสร้างถนนดินถมสายต้นมะค่า บ้านดอนเงิน หมู่ที่ ๑	เพื่อให้การคมนาคมสะดวกและขนย้ายพืชผลทางการเกษตรรวดเร็วยิ่งขึ้น	กว้าง ๔.๐๐ ม. ยาว ๕๐๐.๐๐ ม. หนา ๐.๒๐ ม.	๔๒,๐๐๐	๔๒,๐๐๐	๔๒,๐๐๐	๔๒,๐๐๐	๔๒,๐๐๐	ถนนได้มาตรฐาน	การสัญจรสะดวกและขนย้ายพืชผลทางการเกษตรรวดเร็วยิ่งขึ้น	กองช่าง

๓.๑ กลยุทธ์สร้างระบบคมนาคมขนส่ง ระบบสาธารณูปโภค สาธารณูปการที่ได้มาตรฐานและทั่วถึง

(๑) แผนงานอุตสาหกรรมและโยธา

ที่	โครงการ	วัตถุประสงค์	เป้าหมาย (ผลผลิตของโครงการ)	งบประมาณ					ตัวชี้วัด (KPI)	ผลที่คาดว่าจะได้รับ	หน่วยงานรับผิดชอบหลัก
				๒๕๖๖ (บาท)	๒๕๖๗ (บาท)	๒๕๖๘ (บาท)	๒๕๖๙ (บาท)	๒๕๗๐ (บาท)			
๗	โครงการก่อสร้างถนนหินคลุก สายต้นมะค่า บ้านดอนเงิน หมู่ที่ ๑	เพื่อให้การคมนาคมสะดวกและขนย้ายพืชผลทางการเกษตรรวดเร็วยิ่งขึ้น	กว้าง ๔.๐๐ ม. ยาว ๕๐๐.๐๐ ม. หนา ๐.๑๐ ม.	๓๒๐,๐๐๐	๓๒๐,๐๐๐	๓๒๐,๐๐๐	๓๒๐,๐๐๐	๓๒๐,๐๐๐	ถนนได้มาตรฐาน	การสัญจรสะดวกและขนย้ายพืชผลทางการเกษตรรวดเร็วยิ่งขึ้น	กองช่าง
๘	โครงการก่อสร้างถนนลูกรังบดอัดแน่น สายต้นมะค่า บ้านดอนเงิน หมู่ที่ ๑	เพื่อให้การคมนาคมสะดวกและขนย้ายพืชผลทางการเกษตรรวดเร็วยิ่งขึ้น	กว้าง ๔ เมตร ยาว ๕๐๐ เมตร หนา ๐.๒๕ เมตร	๒๘๕,๐๐๐	๒๘๕,๐๐๐	๒๘๕,๐๐๐	๒๘๕,๐๐๐	๒๘๕,๐๐๐	ถนนได้มาตรฐาน	การสัญจรสะดวกและขนย้ายพืชผลทางการเกษตรรวดเร็วยิ่งขึ้น	กองช่าง
๙	โครงการก่อสร้างถนนดินถม สายทุ่งปู่โป๊ะ บ้านดอนเงิน หมู่ที่ ๑	เพื่อให้การคมนาคมสะดวกและขนย้ายพืชผลทางการเกษตรรวดเร็วยิ่งขึ้น	กว้าง ๓.๐๐ ม. ยาว ๓๕๐.๐๐ ม. หนา ๐.๒๐ ม.	๒๒,๐๐๐	๒๒,๐๐๐	๒๒,๐๐๐	๒๒,๐๐๐	๒๒,๐๐๐	ถนนได้มาตรฐาน	การสัญจรสะดวกและขนย้ายพืชผลทางการเกษตรรวดเร็วยิ่งขึ้น	กองช่าง
๑๐	โครงการก่อสร้างถนนหินคลุก สายทุ่งปู่โป๊ะ บ้านดอนเงิน หมู่ที่ ๓	เพื่อให้การคมนาคมสะดวกและขนย้ายพืชผลทางการเกษตรรวดเร็วยิ่งขึ้น	กว้าง ๓.๐๐ ม. ยาว ๓๕๐.๐๐ ม. หนา ๐.๑๐ ม.	๑๒๐,๐๐๐	๑๒๐,๐๐๐	๑๒๐,๐๐๐	๑๒๐,๐๐๐	๑๒๐,๐๐๐	ถนนได้มาตรฐาน	การสัญจรสะดวกและขนย้ายพืชผลทางการเกษตรรวดเร็วยิ่งขึ้น	กองช่าง

๓.๑ กลยุทธ์สร้างระบบคมนาคมขนส่ง ระบบสาธารณูปโภค สาธารณูปการที่ได้มาตรฐานและทั่วถึง

(๑) แผนงานอุตสาหกรรมและโยธา

ที่	โครงการ	วัตถุประสงค์	เป้าหมาย (ผลผลิตของโครงการ)	งบประมาณ					ตัวชี้วัด (KPI)	ผลที่คาดว่าจะได้รับ	หน่วยงานรับผิดชอบหลัก
				๒๕๖๖ (บาท)	๒๕๖๗ (บาท)	๒๕๖๘ (บาท)	๒๕๖๙ (บาท)	๒๕๗๐ (บาท)			
๑๑	โครงการก่อสร้างถนนลูกรังบดอัดแน่น สายทุ่งปู่โป๊ะ บ้านดอนเงิน หมู่ที่ ๓	เพื่อให้การคมนาคมสะดวกและขนย้ายพืชผลทางการเกษตรรวดเร็วยิ่งขึ้น	กว้าง ๓.๐๐ ม. ยาว ๓๕๐.๐๐ ม. หนา ๐.๒๕ ม.	๑๑๐,๐๐๐	๑๑๐,๐๐๐	๑๑๐,๐๐๐	๑๑๐,๐๐๐	๑๑๐,๐๐๐	ถนนได้มาตรฐาน	การสัญจรสะดวกและขนย้ายพืชผลทางการเกษตรรวดเร็วยิ่งขึ้น	กองช่าง
๑๒	โครงการก่อสร้างถนนดินถมสายสันปู่สิงห์ บ้านดอนเงิน หมู่ที่ ๓	เพื่อให้การคมนาคมสะดวกและขนย้ายพืชผลทางการเกษตรรวดเร็วยิ่งขึ้น	กว้าง ๔.๐๐ ม. ยาว ๒,๐๐๐.๐๐ ม. หนา ๐.๒๐ ม.	๑๑๐,๐๐๐	๑๑๐,๐๐๐	๑๑๐,๐๐๐	๑๑๐,๐๐๐	๑๑๐,๐๐๐	ถนนได้มาตรฐาน	การสัญจรสะดวกและขนย้ายพืชผลทางการเกษตรรวดเร็วยิ่งขึ้น	กองช่าง
๑๓	โครงการก่อสร้างถนนดินถมสายห้วยโป่ง บ้านดอนเงิน หมู่ที่ ๑	เพื่อให้การคมนาคมสะดวกและขนย้ายพืชผลทางการเกษตรรวดเร็วยิ่งขึ้น	กว้าง ๔.๐๐ ม. ยาว ๘๗๐.๐๐ ม. หนา ๐.๒๐ ม.	๗๓,๐๐๐	๗๓,๐๐๐	๗๓,๐๐๐	๗๓,๐๐๐	๗๓,๐๐๐	ถนนได้มาตรฐาน	การสัญจรสะดวกและขนย้ายพืชผลทางการเกษตรรวดเร็วยิ่งขึ้น	กองช่าง
๑๔	โครงการก่อสร้างถนนหินคลุก สายห้วยโป่ง บ้านดอนเงิน หมู่ที่ ๑	เพื่อให้การคมนาคมสะดวกและขนย้ายพืชผลทางการเกษตรรวดเร็วยิ่งขึ้น	กว้าง ๔.๐๐ ม. ยาว ๘๗๐.๐๐ ม. หนา ๐.๑๐ ม.	๑๑๗๕,๐๐๐	๑๑๗๕,๐๐๐	๑๑๗๕,๐๐๐	๑๑๗๕,๐๐๐	๑๑๗๕,๐๐๐	ถนนได้มาตรฐาน	การสัญจรสะดวกและขนย้ายพืชผลทางการเกษตรรวดเร็วยิ่งขึ้น	กองช่าง

๓.๑ กลยุทธ์สร้างระบบคมนาคมขนส่ง ระบบสาธารณูปโภค สาธารณูปการที่ได้มาตรฐานและทั่วถึง

(๓) แผนงานอุตสาหกรรมและโยธา

ที่	โครงการ	วัตถุประสงค์	เป้าหมาย (ผลผลิตของโครงการ)	งบประมาณ					ตัวชี้วัด (KPI)	ผลที่คาดว่าจะได้รับ	หน่วยงานรับผิดชอบหลัก
				๒๕๖๖ (บาท)	๒๕๖๗ (บาท)	๒๕๖๘ (บาท)	๒๕๖๙ (บาท)	๒๕๗๐ (บาท)			
๓๕	โครงการก่อสร้างถนนลูกรังบดอัดแน่น สายห้วยโป่ง บ้านดอนเงิน หมู่ที่ ๑	เพื่อให้การคมนาคมสะดวกและขนย้ายพืชผลทางการเกษตรรวดเร็วยิ่งขึ้น	กว้าง ๔.๐๐ ม. ยาว ๘๗๐.๐๐ ม. หนา ๐.๒๕ ม.	๓๕๐,๐๐๐	๓๕๐,๐๐๐	๓๕๐,๐๐๐	๓๕๐,๐๐๐	๓๕๐,๐๐๐	ถนนได้มาตรฐาน	การสัญจรสะดวกและขนย้ายพืชผลทางการเกษตรรวดเร็วยิ่งขึ้น	กองช่าง
๓๖	โครงการก่อสร้างถนนดินถมสายแม่ทายสายเก่า บ้านดอนเงิน หมู่ที่ ๑	เพื่อให้การคมนาคมสะดวกและขนย้ายพืชผลทางการเกษตรรวดเร็วยิ่งขึ้น	กว้าง ๔.๐๐ ม. ยาว ๑,๒๐๐.๐๐ ม. หนา ๐.๒๐ ม.	๑๓๕,๐๐๐	๑๓๕,๐๐๐	๑๓๕,๐๐๐	๑๓๕,๐๐๐	๑๓๕,๐๐๐	ถนนได้มาตรฐาน	การสัญจรสะดวกและขนย้ายพืชผลทางการเกษตรรวดเร็วยิ่งขึ้น	กองช่าง
๓๗	โครงการก่อสร้างถนนดินถมสายเหล่ายาว บ้านดอนเงิน หมู่ที่ ๑	เพื่อให้การคมนาคมสะดวกและขนย้ายพืชผลทางการเกษตรรวดเร็วยิ่งขึ้น	กว้าง ๔.๐๐ ม. ยาว ๑,๕๕๐.๐๐ ม. หนา ๐.๒๐ ม.	๑๐๕,๐๐๐	๑๐๕,๐๐๐	๑๐๕,๐๐๐	๑๐๕,๐๐๐	๑๐๕,๐๐๐	ถนนได้มาตรฐาน	การสัญจรสะดวกและขนย้ายพืชผลทางการเกษตรรวดเร็วยิ่งขึ้น	กองช่าง
๓๘	โครงการก่อสร้างถนนดินถมสายน้ำทาย บ้านดอนเงิน หมู่ที่ ๑	เพื่อให้การคมนาคมสะดวกและขนย้ายพืชผลทางการเกษตรรวดเร็วยิ่งขึ้น	กว้าง ๔.๐๐ ม. ยาว ๔๗๐.๐๐ ม. หนา ๐.๒๐ ม.	๔๐,๐๐๐	๔๐,๐๐๐	๔๐,๐๐๐	๔๐,๐๐๐	๔๐,๐๐๐	ถนนได้มาตรฐาน	การสัญจรสะดวกและขนย้ายพืชผลทางการเกษตรรวดเร็วยิ่งขึ้น	กองช่าง

๓.๑ กลยุทธ์สร้างระบบคมนาคมขนส่ง ระบบสาธารณูปโภค สาธารณูปการที่ได้มาตรฐานและทั่วถึง

(๑) แผนงานอุตสาหกรรมและโยธา

ที่	โครงการ	วัตถุประสงค์	เป้าหมาย (ผลผลิตของโครงการ)	งบประมาณ					ตัวชี้วัด (KPI)	ผลที่คาดว่าจะได้รับ	หน่วยงานรับผิดชอบหลัก
				๒๕๖๖ (บาท)	๒๕๖๗ (บาท)	๒๕๖๘ (บาท)	๒๕๖๙ (บาท)	๒๕๗๐ (บาท)			
๑๙	โครงการก่อสร้างถนนหินคลุก สายน้ำทาย บ้านดอนเงิน หมู่ที่ ๑	เพื่อให้การคมนาคมสะดวกและขนย้ายพืชผลทางการเกษตรรวดเร็วยิ่งขึ้น	กว้าง ๔.๐๐ ม. ยาว ๔๗๐.๐๐ ม. หนา ๐.๑๐ ม.	๒๐๕,๐๐๐	๒๐๕,๐๐๐	๒๐๕,๐๐๐	๒๐๕,๐๐๐	๒๐๕,๐๐๐	ถนนได้มาตรฐาน	การสัญจรสะดวกและขนย้ายพืชผลทางการเกษตรรวดเร็วยิ่งขึ้น	กองช่าง
๒๐	โครงการก่อสร้างถนนลูกรังบดอัดแน่น สายน้ำทาย บ้านดอนเงิน หมู่ที่ ๑	เพื่อให้การคมนาคมสะดวกและขนย้ายพืชผลทางการเกษตรรวดเร็วยิ่งขึ้น	กว้าง ๔.๐๐ ม. ยาว ๔๗๐.๐๐ ม. หนา ๐.๒๕ ม.	๑๘๕,๐๐๐	๑๘๕,๐๐๐	๑๘๕,๐๐๐	๑๘๕,๐๐๐	๑๘๕,๐๐๐	ถนนได้มาตรฐาน	การสัญจรสะดวกและขนย้ายพืชผลทางการเกษตรรวดเร็วยิ่งขึ้น	กองช่าง
๒๑	โครงการก่อสร้างถนนดินถมสายห้วยทรายขาว ๑ บ้านดอนเงิน หมู่ที่ ๑	เพื่อให้การคมนาคมสะดวกและขนย้ายพืชผลทางการเกษตรรวดเร็วยิ่งขึ้น	กว้าง ๔.๐๐ ม. ยาว ๖๒๐.๐๐ ม. หนา ๐.๒๐ ม.	๕๒,๐๐๐	๕๒,๐๐๐	๕๒,๐๐๐	๕๒,๐๐๐	๕๒,๐๐๐	ถนนได้มาตรฐาน	การสัญจรสะดวกและขนย้ายพืชผลทางการเกษตรรวดเร็วยิ่งขึ้น	กองช่าง
๒๒	โครงการก่อสร้างถนนหินคลุก สายห้วยทรายขาว ๑ บ้านดอนเงิน หมู่ที่ ๑	เพื่อให้การคมนาคมสะดวกและขนย้ายพืชผลทางการเกษตรรวดเร็วยิ่งขึ้น	กว้าง ๔.๐๐ ม. ยาว ๖๒๐.๐๐ ม. หนา ๐.๑๐ ม.	๒๖๕,๐๐๐	๒๖๕,๐๐๐	๒๖๕,๐๐๐	๒๖๕,๐๐๐	๒๖๕,๐๐๐	ถนนได้มาตรฐาน	การสัญจรสะดวกและขนย้ายพืชผลทางการเกษตรรวดเร็วยิ่งขึ้น	กองช่าง

๓.๑ กลยุทธ์สร้างระบบคมนาคมขนส่ง ระบบสาธารณูปโภค สาธารณูปการที่ได้มาตรฐานและทั่วถึง

(๑) แผนงานอุตสาหกรรมและโยธา

ที่	โครงการ	วัตถุประสงค์	เป้าหมาย (ผลผลิตของโครงการ)	งบประมาณ					ตัวชี้วัด (KPI)	ผลที่คาดว่าจะได้รับ	หน่วยงานรับผิดชอบหลัก
				๒๕๖๖ (บาท)	๒๕๖๗ (บาท)	๒๕๖๘ (บาท)	๒๕๖๙ (บาท)	๒๕๗๐ (บาท)			
๒๓	โครงการก่อสร้างถนนลูกรังบดอัดแน่น สายห้วยทรายขาว ๑ บ้านดอนเงิน หมู่ที่ ๑	เพื่อให้การคมนาคมสะดวกและขนย้ายพืชผลทางการเกษตรรวดเร็วยิ่งขึ้น	กว้าง ๔.๐๐ ม. ยาว ๖๒๐.๐๐ ม. หนา ๐.๒๕ ม.	๒๔๐,๐๐๐	๒๔๐,๐๐๐	๒๔๐,๐๐๐	๒๔๐,๐๐๐	๒๔๐,๐๐๐	ถนนได้มาตรฐาน	การสัญจรสะดวกและขนย้ายพืชผลทางการเกษตรรวดเร็วยิ่งขึ้น	กองช่าง
๒๔	โครงการก่อสร้างถนนดินถมสายบ้านดอนเงินเชื่อมบ้านดอนทอง บ้านดอนเงิน หมู่ที่ ๑	เพื่อให้การคมนาคมสะดวกและขนย้ายพืชผลทางการเกษตรรวดเร็วยิ่งขึ้น	กว้าง ๔.๐๐ ม. ยาว ๑,๔๑๐.๐๐ ม. หนา ๐.๒๐ ม.	๑๒๐,๐๐๐	๑๒๐,๐๐๐	๑๒๐,๐๐๐	๑๒๐,๐๐๐	๑๒๐,๐๐๐	ถนนได้มาตรฐาน	การสัญจรสะดวกและขนย้ายพืชผลทางการเกษตรรวดเร็วยิ่งขึ้น	กองช่าง
๒๕	โครงการก่อสร้างถนนดินถมสายห้วยทรายขาว ๒ บ้านดอนเงิน หมู่ที่ ๑	เพื่อให้การคมนาคมสะดวกและขนย้ายพืชผลทางการเกษตรรวดเร็วยิ่งขึ้น	กว้าง ๓.๐๐ ม. ยาว ๑,๕๐๐.๐๐ ม. หนา ๐.๒๐ ม.	๑๐๐,๐๐๐	๑๐๐,๐๐๐	๑๐๐,๐๐๐	๑๐๐,๐๐๐	๑๐๐,๐๐๐	ถนนได้มาตรฐาน	การสัญจรสะดวกและขนย้ายพืชผลทางการเกษตรรวดเร็วยิ่งขึ้น	กองช่าง
๒๖	โครงการก่อสร้างถนนดินถมสายตีดป่าอ้อ บ้านดอนเงิน หมู่ที่ ๑	เพื่อให้การคมนาคมสะดวกและขนย้ายพืชผลทางการเกษตรรวดเร็วยิ่งขึ้น	กว้าง ๔.๐๐ ม. ยาว ๑,๔๒๐.๐๐ ม. หนา ๐.๒๐ ม.	๑๒๐,๐๐๐	๑๒๐,๐๐๐	๑๒๐,๐๐๐	๑๒๐,๐๐๐	๑๒๐,๐๐๐	ถนนได้มาตรฐาน	การสัญจรสะดวกและขนย้ายพืชผลทางการเกษตรรวดเร็วยิ่งขึ้น	กองช่าง

๓.๑ กลยุทธ์สร้างระบบคมนาคมขนส่ง ระบบสาธารณูปโภค สาธารณูปการที่ได้มาตรฐานและทั่วถึง

(๑) แผนงานอุตสาหกรรมและโยธา

ที่	โครงการ	วัตถุประสงค์	เป้าหมาย (ผลผลิตของโครงการ)	งบประมาณ					ตัวชี้วัด (KPI)	ผลที่คาดว่าจะได้รับ	หน่วยงานรับผิดชอบหลัก
				๒๕๖๖ (บาท)	๒๕๖๗ (บาท)	๒๕๖๘ (บาท)	๒๕๖๙ (บาท)	๒๕๗๐ (บาท)			
๒๗	โครงการก่อสร้างถนนดินถมสายทุ่งต้นลาน บ้านดอนเงิน หมู่ที่ ๑	เพื่อให้การคมนาคมสะดวกและขนย้ายพืชผลทางการเกษตรรวดเร็วยิ่งขึ้น	กว้าง ๔.๐๐ ม. ยาว ๒,๖๐๐.๐๐ ม. หนา ๐.๒๐ ม.	๒๒๐,๐๐๐	๒๒๐,๐๐๐	๒๒๐,๐๐๐	๒๒๐,๐๐๐	๒๒๐,๐๐๐	ถนนได้มาตรฐาน	การสัญจรสะดวกและขนย้ายพืชผลทางการเกษตรรวดเร็วยิ่งขึ้น	กองช่าง
๒๘	โครงการก่อสร้างถนนดินถมสายม่วงบังวัน บ้านดอนเงิน หมู่ที่ ๑	เพื่อให้การคมนาคมสะดวกและขนย้ายพืชผลทางการเกษตรรวดเร็วยิ่งขึ้น	กว้าง ๔.๐๐ ม. ยาว ๒,๕๐๐.๐๐ ม. หนา ๐.๒๐ ม.	๔๐,๐๐๐	๔๐,๐๐๐	๔๐,๐๐๐	๔๐,๐๐๐	๔๐,๐๐๐	ถนนได้มาตรฐาน	การสัญจรสะดวกและขนย้ายพืชผลทางการเกษตรรวดเร็วยิ่งขึ้น	กองช่าง
๒๙	โครงการก่อสร้างถนนดินถมสายตี้ดต้นผึ้ง บ้านดอนเงิน หมู่ที่ ๑	เพื่อให้การคมนาคมสะดวกและขนย้ายพืชผลทางการเกษตรรวดเร็วยิ่งขึ้น	กว้าง ๓.๐๐ ม. ยาว ๖๓๐.๐๐ ม. หนา ๐.๒๐ ม.	๑๘๕,๐๐๐	๑๘๕,๐๐๐	๑๘๕,๐๐๐	๑๘๕,๐๐๐	๑๘๕,๐๐๐	ถนนได้มาตรฐาน	การสัญจรสะดวกและขนย้ายพืชผลทางการเกษตรรวดเร็วยิ่งขึ้น	กองช่าง
๓๐	โครงการก่อสร้างถนนหินคลุกสายตี้ดต้นผึ้ง บ้านดอนเงิน หมู่ที่ ๑	เพื่อให้การคมนาคมสะดวกและขนย้ายพืชผลทางการเกษตรรวดเร็วยิ่งขึ้น	กว้าง ๓.๐๐ ม. ยาว ๖๓๐.๐๐ ม. หนา ๐.๑๐ ม.	๒๖๕,๐๐๐	๒๖๕,๐๐๐	๒๖๕,๐๐๐	๒๖๕,๐๐๐	๒๖๕,๐๐๐	ถนนได้มาตรฐาน	การสัญจรสะดวกและขนย้ายพืชผลทางการเกษตรรวดเร็วยิ่งขึ้น	กองช่าง

๓.๑ กลยุทธ์สร้างระบบคมนาคมขนส่ง ระบบสาธารณูปโภค สาธารณูปการที่ได้มาตรฐานและทั่วถึง

(๑) แผนงานอุตสาหกรรมและโยธา

ที่	โครงการ	วัตถุประสงค์	เป้าหมาย (ผลผลิตของโครงการ)	งบประมาณ					ตัวชี้วัด (KPI)	ผลที่คาดว่าจะได้รับ	หน่วยงานรับผิดชอบหลัก
				๒๕๖๖ (บาท)	๒๕๖๗ (บาท)	๒๕๖๘ (บาท)	๒๕๖๙ (บาท)	๒๕๗๐ (บาท)			
๓๑	โครงการก่อสร้างถนนลูกรังบดอัดแน่น สายตีดต้นผึ้ง บ้านดอนเงิน หมู่ที่ ๑	เพื่อให้การคมนาคมสะดวกและขนย้ายพืชผลทางการเกษตรรวดเร็วยิ่งขึ้น	กว้าง ๓.๐๐ ม. ยาว ๖๓๐.๐๐ ม. หนา ๐.๒๕ ม.	๒๔๐,๐๐๐	๒๔๐,๐๐๐	๒๔๐,๐๐๐	๒๔๐,๐๐๐	๒๔๐,๐๐๐	ถนนได้มาตรฐาน	การสัญจรสะดวกและขนย้ายพืชผลทางการเกษตรรวดเร็วยิ่งขึ้น	กองช่าง
๓๒	โครงการก่อสร้างถนนดินถมสายจำดีะสิงห์ บ้านดอนเงิน หมู่ที่ ๑	เพื่อให้การคมนาคมสะดวกและขนย้ายพืชผลทางการเกษตรรวดเร็วยิ่งขึ้น	กว้าง ๓.๐๐ ม. ยาว ๘๖๐.๐๐ ม. หนา ๐.๒๐ ม.	๕๕,๐๐๐	๕๕,๐๐๐	๕๕,๐๐๐	๕๕,๐๐๐	๕๕,๐๐๐	ถนนได้มาตรฐาน	การสัญจรสะดวกและขนย้ายพืชผลทางการเกษตรรวดเร็วยิ่งขึ้น	กองช่าง
๓๓	โครงการก่อสร้างถนนหินคลุก สายจำดีะสิงห์ บ้านดอนเงิน หมู่ที่ ๑	เพื่อให้การคมนาคมสะดวกและขนย้ายพืชผลทางการเกษตรรวดเร็วยิ่งขึ้น	กว้าง ๓.๐๐ ม. ยาว ๘๖๐.๐๐ ม. หนา ๐.๑๐ ม.	๒๘๐,๐๐๐	๒๘๐,๐๐๐	๒๘๐,๐๐๐	๒๘๐,๐๐๐	๒๘๐,๐๐๐	ถนนได้มาตรฐาน	การสัญจรสะดวกและขนย้ายพืชผลทางการเกษตรรวดเร็วยิ่งขึ้น	กองช่าง
๓๔	โครงการก่อสร้างถนนลูกรังบดอัดแน่น สายจำดีะสิงห์ บ้านดอนเงิน หมู่ที่ ๑	เพื่อให้การคมนาคมสะดวกและขนย้ายพืชผลทางการเกษตรรวดเร็วยิ่งขึ้น	กว้าง ๓.๐๐ ม. ยาว ๘๖๐.๐๐ ม. หนา ๐.๒๕ ม.	๒๕๐,๐๐๐	๒๕๐,๐๐๐	๒๕๐,๐๐๐	๒๕๐,๐๐๐	๒๕๐,๐๐๐	ถนนได้มาตรฐาน	การสัญจรสะดวกและขนย้ายพืชผลทางการเกษตรรวดเร็วยิ่งขึ้น	กองช่าง

๓.๑ กลยุทธ์สร้างระบบคมนาคมขนส่ง ระบบสาธารณูปโภค สาธารณูปการที่ได้มาตรฐานและทั่วถึง

(๑) แผนงานอุตสาหกรรมและโยธา

ที่	โครงการ	วัตถุประสงค์	เป้าหมาย (ผลผลิตของโครงการ)	งบประมาณ					ตัวชี้วัด (KPI)	ผลที่คาดว่าจะได้รับ	หน่วยงานรับผิดชอบหลัก
				๒๕๖๖ (บาท)	๒๕๖๗ (บาท)	๒๕๖๘ (บาท)	๒๕๖๙ (บาท)	๒๕๗๐ (บาท)			
๗๕	โครงการก่อสร้างถนนดินถมสายกั้งบอกไฟ บ้านดอนเงิน หมู่ที่ ๑	เพื่อให้การคมนาคมสะดวกและขนย้ายพืชผลทางการเกษตรรวดเร็วยิ่งขึ้น	กว้าง ๔.๐๐ ม. ยาว ๖๕๐ ม. หนา ๐.๒๐ ม.	๕๕,๐๐๐	๕๕,๐๐๐	๕๕,๐๐๐	๕๕,๐๐๐	๕๕,๐๐๐	ถนนได้มาตรฐาน	การสัญจรสะดวกและขนย้ายพืชผลทางการเกษตรรวดเร็วยิ่งขึ้น	กองช่าง
๗๖	โครงการก่อสร้างถนนหินคลุกสายกั้งบอกไฟ บ้านดอนเงิน หมู่ที่ ๑	เพื่อให้การคมนาคมสะดวกและขนย้ายพืชผลทางการเกษตรรวดเร็วยิ่งขึ้น	กว้าง ๔.๐๐ ม. ยาว ๖๕๐ ม. หนา ๐.๑๐ ม.	๒๘๐,๐๐๐	๒๘๐,๐๐๐	๒๘๐,๐๐๐	๒๘๐,๐๐๐	๒๘๐,๐๐๐	ถนนได้มาตรฐาน	การสัญจรสะดวกและขนย้ายพืชผลทางการเกษตรรวดเร็วยิ่งขึ้น	กองช่าง
๗๗	โครงการก่อสร้างถนนลูกรังบดอัดแน่น สายกั้งบอกไฟ บ้านดอนเงิน หมู่ที่ ๑	เพื่อให้การคมนาคมสะดวกและขนย้ายพืชผลทางการเกษตรรวดเร็วยิ่งขึ้น	กว้าง ๔.๐๐ ม. ยาว ๖๕๐ ม. หนา ๐.๒๕ ม.	๒๕๐,๐๐๐	๒๕๐,๐๐๐	๒๕๐,๐๐๐	๒๕๐,๐๐๐	๒๕๐,๐๐๐	ถนนได้มาตรฐาน	การสัญจรสะดวกและขนย้ายพืชผลทางการเกษตรรวดเร็วยิ่งขึ้น	กองช่าง
๗๘	โครงการก่อสร้างถนนดินถมสายเหล่าดันคู่ บ้านดอนเงิน หมู่ที่ ๑	เพื่อให้การคมนาคมสะดวกและขนย้ายพืชผลทางการเกษตรรวดเร็วยิ่งขึ้น	กว้าง ๔.๐๐ ม. ยาว ๖๐๐.๐๐ ม. หนา ๐.๒๐ ม.	๕๑,๐๐๐	๕๑,๐๐๐	๕๑,๐๐๐	๕๑,๐๐๐	๕๑,๐๐๐	ถนนได้มาตรฐาน	การสัญจรสะดวกและขนย้ายพืชผลทางการเกษตรรวดเร็วยิ่งขึ้น	กองช่าง

๓.๑ กลยุทธ์สร้างระบบคมนาคมขนส่ง ระบบสาธารณูปโภค สาธารณูปการที่ได้มาตรฐานและทั่วถึง

(๑) แผนงานอุตสาหกรรมและโยธา

ที่	โครงการ	วัตถุประสงค์	เป้าหมาย (ผลผลิตของโครงการ)	งบประมาณ					ตัวชี้วัด (KPI)	ผลที่คาดว่าจะได้รับ	หน่วยงานรับผิดชอบหลัก
				๒๕๖๖ (บาท)	๒๕๖๗ (บาท)	๒๕๖๘ (บาท)	๒๕๖๙ (บาท)	๒๕๗๐ (บาท)			
๓๙	โครงการก่อสร้างถนนหินคลุก สายเหล่าต้นคู่ บ้านดอนเงิน หมู่ที่ ๓	เพื่อให้การคมนาคมสะดวกและขนย้ายพืชผลทางการเกษตรรวดเร็วยิ่งขึ้น	กว้าง ๔.๐๐ ม. ยาว ๖๐๐.๐๐ ม. หนา ๐.๑๐ ม.	๒๗๐,๐๐๐	๒๗๐,๐๐๐	๒๗๐,๐๐๐	๒๗๐,๐๐๐	๒๗๐,๐๐๐	ถนนได้มาตรฐาน	การสัญจรสะดวกและขนย้ายพืชผลทางการเกษตรรวดเร็วยิ่งขึ้น	กองช่าง
๔๐	โครงการก่อสร้างถนนลูกรังบดอัดแน่น สายเหล่าต้นคู่ บ้านดอนเงิน หมู่ที่ ๑	เพื่อให้การคมนาคมสะดวกและขนย้ายพืชผลทางการเกษตรรวดเร็วยิ่งขึ้น	กว้าง ๔.๐๐ ม. ยาว ๖๐๐.๐๐ ม. หนา ๐.๒๕ ม.	๒๔๐,๐๐๐	๒๔๐,๐๐๐	๒๔๐,๐๐๐	๒๔๐,๐๐๐	๒๔๐,๐๐๐	ถนนได้มาตรฐาน	การสัญจรสะดวกและขนย้ายพืชผลทางการเกษตรรวดเร็วยิ่งขึ้น	กองช่าง
๔๑	โครงการปรับปรุงหอประชุมประจำหมู่บ้าน บ้านดอนเงิน หมู่ที่ ๓ ต.ออย อ.ปง จ.พะเยา	เพื่อให้ประชาชนมีหอประชุมที่ได้มาตรฐาน	จำนวน ๓ หลัง	๓๐๐,๐๐๐	๓๐๐,๐๐๐	๓๐๐,๐๐๐	๓๐๐,๐๐๐	๓๐๐,๐๐๐	หอประชุมได้มาตรฐาน	ประชาชนมีสถานที่ในการจัดประชุมของหมู่บ้าน	กองช่าง
๔๒	โครงการก่อสร้างรางระบายน้ำพร้อมฝาปิด บ้านดอนเงิน หมู่ที่ ๓ ต.ออย อ.ปง จ.พะเยา	เพื่อสามารถระบายน้ำได้สะดวกเวลาฝนตก	ยาว ๕๐๐.๐๐ ม. ลึก ๐.๕๐ ม.	๑๐๐,๐๐๐	๑๐๐,๐๐๐	๑๐๐,๐๐๐	๑๐๐,๐๐๐	๑๐๐,๐๐๐	หอประชุมได้มาตรฐาน	เวลาฝนตกน้ำไม่ท่วมขัง	กองช่าง
๔๓	โครงการก่อสร้างถนนคอนกรีตเสริมเหล็ก ซอย ๓ บ้านดอนแก้ว หมู่ที่ ๒	เพื่อให้การคมนาคมสะดวกการเกิดอุบัติเหตุลดลง	กว้าง ๓.๐๐ ม. ยาว ๓๐๐.๐๐ ม. หนา ๐.๑๕ ม.	๗๕๐,๐๐๐	๗๕๐,๐๐๐	๗๕๐,๐๐๐	๗๕๐,๐๐๐	๗๕๐,๐๐๐	ถนนได้มาตรฐาน	การสัญจรสะดวกและลดการเกิดอุบัติเหตุ	กองช่าง

๓.๑ กลยุทธ์สร้างระบบคมนาคมขนส่ง ระบบสาธารณูปโภค สาธารณูปการที่ได้มาตรฐานและทั่วถึง

(๑) แผนงานอุตสาหกรรมและโยธา

ที่	โครงการ	วัตถุประสงค์	เป้าหมาย (ผลผลิตของโครงการ)	งบประมาณ					ตัวชี้วัด (KPI)	ผลที่คาดว่าจะได้รับ	หน่วยงานรับผิดชอบหลัก
				๒๕๖๖ (บาท)	๒๕๖๗ (บาท)	๒๕๖๘ (บาท)	๒๕๖๙ (บาท)	๒๕๗๐ (บาท)			
๔๔	โครงการก่อสร้างถนนคอนกรีตเสริมเหล็ก ซอย ๒ บ้านดอนแก้ว หมู่ที่ ๒	เพื่อให้การคมนาคมสะดวก การเกิดอุบัติเหตุลดลง	กว้าง ๔.๐๐ ม. ยาว ๓๐๐.๐๐ ม. หนา ๐.๑๕ ม.	๗๕๐,๐๐๐	๗๕๐,๐๐๐	๗๕๐,๐๐๐	๗๕๐,๐๐๐	๗๕๐,๐๐๐	ถนนได้มาตรฐาน	การสัญจรสะดวกและลดการเกิดอุบัติเหตุ	กองช่าง
๔๕	โครงการก่อสร้างถนนคอนกรีตเสริมเหล็ก ซอย ๓ บ้านดอนแก้ว หมู่ที่ ๒	เพื่อให้การคมนาคมสะดวก การเกิดอุบัติเหตุลดลง	กว้าง ๔.๐๐ ม. ยาว ๓๐๐.๐๐ ม. หนา ๐.๑๕ ม.	๗๕๐,๐๐๐	๗๕๐,๐๐๐	๗๕๐,๐๐๐	๗๕๐,๐๐๐	๗๕๐,๐๐๐	ถนนได้มาตรฐาน	การสัญจรสะดวกและลดการเกิดอุบัติเหตุ	กองช่าง
๔๖	โครงการก่อสร้างถนนคอนกรีตเสริมเหล็ก ซอย ๔ บ้านดอนแก้ว หมู่ที่ ๒	เพื่อให้การคมนาคมสะดวก การเกิดอุบัติเหตุลดลง	กว้าง ๔.๐๐ ม. ยาว ๓๐๐.๐๐ ม. หนา ๐.๑๕ ม.	๗๕๐,๐๐๐	๗๕๐,๐๐๐	๗๕๐,๐๐๐	๗๕๐,๐๐๐	๗๕๐,๐๐๐	ถนนได้มาตรฐาน	การสัญจรสะดวกและลดการเกิดอุบัติเหตุ	กองช่าง
๔๗	โครงการก่อสร้างถนนคอนกรีตเสริมเหล็ก ซอย ๕ บ้านดอนแก้ว หมู่ที่ ๒	เพื่อให้การคมนาคมสะดวก การเกิดอุบัติเหตุลดลง	กว้าง ๔.๐๐ ม. ยาว ๓๐๐.๐๐ ม. หนา ๐.๑๕ ม.	๗๕๐,๐๐๐	๗๕๐,๐๐๐	๗๕๐,๐๐๐	๗๕๐,๐๐๐	๗๕๐,๐๐๐	ถนนได้มาตรฐาน	การสัญจรสะดวกและลดการเกิดอุบัติเหตุ	กองช่าง
๔๘	โครงการก่อสร้างถนนคอนกรีตเสริมเหล็ก ซอย ๖ บ้านดอนแก้ว หมู่ที่ ๒	เพื่อให้การคมนาคมสะดวก การเกิดอุบัติเหตุลดลง	กว้าง ๔.๐๐ ม. ยาว ๓๐๐.๐๐ ม. หนา ๐.๑๕ ม.	๗๕๐,๐๐๐	๗๕๐,๐๐๐	๗๕๐,๐๐๐	๗๕๐,๐๐๐	๗๕๐,๐๐๐	ถนนได้มาตรฐาน	การสัญจรสะดวกและลดการเกิดอุบัติเหตุ	กองช่าง
๔๙	โครงการก่อสร้างถนนคอนกรีตเสริมเหล็ก ซอย ๗ บ้านดอนแก้ว หมู่ที่ ๒	เพื่อให้การคมนาคมสะดวก การเกิดอุบัติเหตุลดลง	กว้าง ๔.๐๐ ม. ยาว ๓๐๐.๐๐ ม. หนา ๐.๑๕ ม.	๗๕๐,๐๐๐	๗๕๐,๐๐๐	๗๕๐,๐๐๐	๗๕๐,๐๐๐	๗๕๐,๐๐๐	ถนนได้มาตรฐาน	การสัญจรสะดวกและลดการเกิดอุบัติเหตุ	กองช่าง

๓.๑ กลยุทธ์สร้างระบบคมนาคมขนส่ง ระบบสาธารณูปโภค สาธารณูปการที่ได้มาตรฐานและทั่วถึง

(๑) แผนงานอุตสาหกรรมและโยธา

ที่	โครงการ	วัตถุประสงค์	เป้าหมาย (ผลผลิตของโครงการ)	งบประมาณ					ตัวชี้วัด (KPI)	ผลที่คาดว่าจะได้รับ	หน่วยงานรับผิดชอบหลัก
				๒๕๖๖ (บาท)	๒๕๖๗ (บาท)	๒๕๖๘ (บาท)	๒๕๖๙ (บาท)	๒๕๗๐ (บาท)			
๕๐	โครงการก่อสร้างถนนคอนกรีตเสริมเหล็ก ซอย ๘ บ้านดอนแก้ว หมู่ที่ ๒	เพื่อให้การคมนาคมสะดวก การเกิดอุบัติเหตุลดลง	กว้าง ๔.๐๐ ม. ยาว ๓๐๐.๐๐ ม. หนา ๐.๑๕ ม.	๗๕๐,๐๐๐	๗๕๐,๐๐๐	๗๕๐,๐๐๐	๗๕๐,๐๐๐	๗๕๐,๐๐๐	ถนนได้มาตรฐาน	การสัญจรสะดวกและลดการเกิดอุบัติเหตุ	กองช่าง
๕๑	โครงการก่อสร้างถนนคอนกรีตเสริมเหล็ก ซอย ๙ บ้านดอนแก้ว หมู่ที่ ๒	เพื่อให้การคมนาคมสะดวก การเกิดอุบัติเหตุลดลง	กว้าง ๔.๐๐ ม. ยาว ๓๐๐.๐๐ ม. หนา ๐.๑๕ ม.	๗๕๐,๐๐๐	๗๕๐,๐๐๐	๗๕๐,๐๐๐	๗๕๐,๐๐๐	๗๕๐,๐๐๐	ถนนได้มาตรฐาน	การสัญจรสะดวกและลดการเกิดอุบัติเหตุ	กองช่าง
๕๒	โครงการก่อสร้างถนนคอนกรีตเสริมเหล็ก ซอย ๑๐ บ้านดอนแก้ว หมู่ที่ ๒	เพื่อให้การคมนาคมสะดวก การเกิดอุบัติเหตุลดลง	กว้าง ๔.๐๐ ม. ยาว ๕๐.๐๐ ม. หนา ๐.๑๕ ม.	๑๒๕,๐๐๐	๑๒๕,๐๐๐	๑๒๕,๐๐๐	๑๒๕,๐๐๐	๑๒๕,๐๐๐	ถนนได้มาตรฐาน	การสัญจรสะดวกและลดการเกิดอุบัติเหตุ	กองช่าง
๕๓	โครงการก่อสร้างถนนคอนกรีตเสริมเหล็ก สายป่าสุสาน บ้านดอนแก้ว หมู่ที่ ๒	เพื่อให้การคมนาคมสะดวก การเกิดอุบัติเหตุลดลง	กว้าง ๔.๐๐ ม. ยาว ๓๐.๐๐ ม. หนา ๐.๑๕ ม.	๑๐๐,๐๐๐	๑๐๐,๐๐๐	๑๐๐,๐๐๐	๑๐๐,๐๐๐	๑๐๐,๐๐๐	ถนนได้มาตรฐาน	การสัญจรสะดวกและลดการเกิดอุบัติเหตุ	กองช่าง
๕๔	โครงการซ่อมแซมถนนคอนกรีตเสริมเหล็ก ภายในหมู่บ้าน บ้านดอนแก้ว หมู่ที่ ๒	เพื่อให้การคมนาคมสะดวก การเกิดอุบัติเหตุลดลง	กว้าง ๔.๐๐ ม. ยาว ๓๐๐.๐๐ ม. หนา ๐.๑๕ ม.	๗๕๐,๐๐๐	๗๕๐,๐๐๐	๗๕๐,๐๐๐	๗๕๐,๐๐๐	๗๕๐,๐๐๐	ถนนได้มาตรฐาน	การสัญจรสะดวกและลดการเกิดอุบัติเหตุ	กองช่าง

๓.๑ กลยุทธ์สร้างระบบคมนาคมขนส่ง ระบบสาธารณูปโภค สาธารณูปการที่ได้มาตรฐานและทั่วถึง

(๑) แผนงานอุตสาหกรรมและโยธา

ที่	โครงการ	วัตถุประสงค์	เป้าหมาย (ผลผลิตของโครงการ)	งบประมาณ					ตัวชี้วัด (KPI)	ผลที่คาดว่าจะได้รับ	หน่วยงานรับผิดชอบหลัก
				๒๕๖๖ (บาท)	๒๕๖๗ (บาท)	๒๕๖๘ (บาท)	๒๕๖๙ (บาท)	๒๕๗๐ (บาท)			
๕๕	โครงการก่อสร้างถนนดินถมสายเจ้าปู่พญาแก้ว - พญาหาญ บ้านดอนแก้ว หมู่ที่ ๒	เพื่อให้การคมนาคมสะดวกและขนย้ายพืชผลทางการเกษตรรวดเร็วยิ่งขึ้น	กว้าง ๔.๐๐ ม. ยาว ๑,๐๐๐.๐๐ ม. หนา ๐.๒๐ ม.	๑๐๐,๐๐๐	๑๐๐,๐๐๐	๑๐๐,๐๐๐	๑๐๐,๐๐๐	๑๐๐,๐๐๐	ถนนได้มาตรฐาน	การสัญจรสะดวกและขนย้ายพืชผลทางการเกษตรรวดเร็วยิ่งขึ้น	กองช่าง
๕๖	โครงการก่อสร้างถนนหินคลุก สายเจ้าปู่พญาแก้ว - พญาหาญ บ้านดอนแก้ว หมู่ที่ ๒	เพื่อให้การคมนาคมสะดวกและขนย้ายพืชผลทางการเกษตรรวดเร็วยิ่งขึ้น	กว้าง ๔.๐๐ ม. ยาว ๑,๐๐๐.๐๐ ม. หนา ๐.๑๐ ม.	๔๕๐,๐๐๐	๔๕๐,๐๐๐	๔๕๐,๐๐๐	๔๕๐,๐๐๐	๔๕๐,๐๐๐	ถนนได้มาตรฐาน	การสัญจรสะดวกและขนย้ายพืชผลทางการเกษตรรวดเร็วยิ่งขึ้น	กองช่าง
๕๗	โครงการก่อสร้างถนนลูกรังบดอัดแน่น สายเจ้าปู่พญาแก้ว - พญาหาญ บ้านดอนแก้ว หมู่ที่ ๒	เพื่อให้การคมนาคมสะดวกและขนย้ายพืชผลทางการเกษตรรวดเร็วยิ่งขึ้น	กว้าง ๔.๐๐ ม. ยาว ๑,๐๐๐.๐๐ ม. หนา ๐.๒๕ ม.	๔๐๐,๐๐๐	๔๐๐,๐๐๐	๔๐๐,๐๐๐	๔๐๐,๐๐๐	๔๐๐,๐๐๐	ถนนได้มาตรฐาน	การสัญจรสะดวกและขนย้ายพืชผลทางการเกษตรรวดเร็วยิ่งขึ้น	กองช่าง
๕๘	โครงการก่อสร้างถนนดินถมสายห้วยเดื่อ บ้านดอนแก้ว หมู่ที่ ๒	เพื่อให้การคมนาคมสะดวกและขนย้ายพืชผลทางการเกษตรรวดเร็วยิ่งขึ้น	กว้าง ๕.๐๐ ม. ยาว ๕๐๐.๐๐ ม. หนา ๐.๒๐ ม.	๑๐๐,๐๐๐	๑๐๐,๐๐๐	๑๐๐,๐๐๐	๑๐๐,๐๐๐	๑๐๐,๐๐๐	ถนนได้มาตรฐาน	การสัญจรสะดวกและขนย้ายพืชผลทางการเกษตรรวดเร็วยิ่งขึ้น	กองช่าง

๓.๑ กลยุทธ์สร้างระบบคมนาคมขนส่ง ระบบสาธารณูปโภค สาธารณูปการที่ได้มาตรฐานและทั่วถึง

(๑) แผนงานอุตสาหกรรมและโยธา

ที่	โครงการ	วัตถุประสงค์	เป้าหมาย (ผลผลิตของโครงการ)	งบประมาณ					ตัวชี้วัด (KPI)	ผลที่คาดว่าจะได้รับ	หน่วยงานรับผิดชอบหลัก
				๒๕๖๖ (บาท)	๒๕๖๗ (บาท)	๒๕๖๘ (บาท)	๒๕๖๙ (บาท)	๒๕๗๐ (บาท)			
๕๙	โครงการก่อสร้างถนนหินคลุก สายห้วยเดื่อ บ้านดอนแก้ว หมู่ที่ ๒	เพื่อให้การคมนาคมสะดวกและขนย้ายพืชผลทางการเกษตรรวดเร็วยิ่งขึ้น	กว้าง ๕.๐๐ ม. ยาว ๕๐๐.๐๐ ม. หนา ๐.๑๐ ม.	๓๐๐,๐๐๐	๓๐๐,๐๐๐	๓๐๐,๐๐๐	๓๐๐,๐๐๐	๓๐๐,๐๐๐	ถนนได้มาตรฐาน	การสัญจรสะดวกและขนย้ายพืชผลทางการเกษตรรวดเร็วยิ่งขึ้น	กองช่าง
๖๐	โครงการก่อสร้างถนนลูกรังบดอัดแน่น สายห้วยเดื่อ บ้านดอนแก้ว หมู่ที่ ๒	เพื่อให้การคมนาคมสะดวกและขนย้ายพืชผลทางการเกษตรรวดเร็วยิ่งขึ้น	กว้าง ๕.๐๐ ม. ยาว ๑,๐๐๐.๐๐ ม. หนา ๐.๒๕ ม.	๒๕๐,๐๐๐	๒๕๐,๐๐๐	๒๕๐,๐๐๐	๒๕๐,๐๐๐	๒๕๐,๐๐๐	ถนนได้มาตรฐาน	การสัญจรสะดวกและขนย้ายพืชผลทางการเกษตรรวดเร็วยิ่งขึ้น	กองช่าง
๖๑	โครงการก่อสร้างถนนดินถมสายรอบอ่างห้วยแก่น บ้านดอนแก้ว หมู่ที่ ๒	เพื่อให้การคมนาคมสะดวกและขนย้ายพืชผลทางการเกษตรรวดเร็วยิ่งขึ้น	กว้าง ๕.๐๐ ม. ยาว ๓,๐๐๐.๐๐ ม. หนา ๐.๒๐ ม.	๑๕๐,๐๐๐	๑๕๐,๐๐๐	๑๕๐,๐๐๐	๑๕๐,๐๐๐	๑๕๐,๐๐๐	ถนนได้มาตรฐาน	การสัญจรสะดวกและขนย้ายพืชผลทางการเกษตรรวดเร็วยิ่งขึ้น	กองช่าง
๖๒	โครงการก่อสร้างถนนดินถมสายป้องล้อง บ้านดอนแก้ว หมู่ที่ ๒	เพื่อให้การคมนาคมสะดวกและขนย้ายพืชผลทางการเกษตรรวดเร็วยิ่งขึ้น	กว้าง ๕.๐๐ ม. ยาว ๕๐๐.๐๐ ม. หนา ๐.๒๐ ม.	๑๐๐,๐๐๐	๑๐๐,๐๐๐	๑๐๐,๐๐๐	๑๐๐,๐๐๐	๑๐๐,๐๐๐	ถนนได้มาตรฐาน	การสัญจรสะดวกและขนย้ายพืชผลทางการเกษตรรวดเร็วยิ่งขึ้น	กองช่าง

๓.๑ กลยุทธ์สร้างระบบคมนาคมขนส่ง ระบบสาธารณูปโภค สาธารณูปการที่ได้มาตรฐานและทั่วถึง

(๑) แผนงานอุตสาหกรรมและโยธา

ที่	โครงการ	วัตถุประสงค์	เป้าหมาย (ผลผลิตของโครงการ)	งบประมาณ					ตัวชี้วัด (KPI)	ผลที่คาดว่าจะได้รับ	หน่วยงานรับผิดชอบหลัก
				๒๕๖๖ (บาท)	๒๕๖๗ (บาท)	๒๕๖๘ (บาท)	๒๕๖๙ (บาท)	๒๕๗๐ (บาท)			
๖๓	โครงการก่อสร้างถนนหินคลุก สายป้องล้อง บ้านดอนแก้ว หมู่ที่ ๒	เพื่อให้การคมนาคมสะดวกและขนย้ายพืชผลทางการเกษตรรวดเร็วยิ่งขึ้น	กว้าง ๕.๐๐ ม. ยาว ๕๐๐.๐๐ ม. หนา ๐.๑๐ ม.	๓๐๐,๐๐๐	๓๐๐,๐๐๐	๓๐๐,๐๐๐	๓๐๐,๐๐๐	๓๐๐,๐๐๐	ถนนได้มาตรฐาน	การสัญจรสะดวกและขนย้ายพืชผลทางการเกษตรรวดเร็วยิ่งขึ้น	กองช่าง
๖๔	โครงการก่อสร้างถนนลูกรังบดอัดแน่น สายป้องล้อง บ้านดอนแก้ว หมู่ที่ ๒	เพื่อให้การคมนาคมสะดวกและขนย้ายพืชผลทางการเกษตรรวดเร็วยิ่งขึ้น	กว้าง ๕.๐๐ ม. ยาว ๕๐๐.๐๐ ม. หนา ๐.๒๕ ม.	๒๕๐,๐๐๐	๒๕๐,๐๐๐	๒๕๐,๐๐๐	๒๕๐,๐๐๐	๒๕๐,๐๐๐	ถนนได้มาตรฐาน	การสัญจรสะดวกและขนย้ายพืชผลทางการเกษตรรวดเร็วยิ่งขึ้น	กองช่าง
๖๕	โครงการก่อสร้างถนนดินถมสายพลังงานไฟฟ้า บ้านดอนแก้ว หมู่ที่ ๒	เพื่อให้การคมนาคมสะดวกและขนย้ายพืชผลทางการเกษตรรวดเร็วยิ่งขึ้น	กว้าง ๕.๐๐ ม. ยาว ๕๐๐.๐๐ ม. หนา ๐.๒๐ ม.	๑๐๐,๐๐๐	๑๐๐,๐๐๐	๑๐๐,๐๐๐	๑๐๐,๐๐๐	๑๐๐,๐๐๐	ถนนได้มาตรฐาน	การสัญจรสะดวกและขนย้ายพืชผลทางการเกษตรรวดเร็วยิ่งขึ้น	กองช่าง
๖๖	โครงการก่อสร้างถนนหินคลุก สายพลังงานไฟฟ้า บ้านดอนแก้ว หมู่ที่ ๒	เพื่อให้การคมนาคมสะดวกและขนย้ายพืชผลทางการเกษตรรวดเร็วยิ่งขึ้น	กว้าง ๕.๐๐ ม. ยาว ๕๐๐.๐๐ ม. หนา ๐.๑๐ ม.	๓๐๐,๐๐๐	๓๐๐,๐๐๐	๓๐๐,๐๐๐	๓๐๐,๐๐๐	๓๐๐,๐๐๐	ถนนได้มาตรฐาน	การสัญจรสะดวกและขนย้ายพืชผลทางการเกษตรรวดเร็วยิ่งขึ้น	กองช่าง

๓.๑ กลยุทธ์สร้างระบบคมนาคมขนส่ง ระบบสาธารณูปโภค สาธารณูปการที่ได้มาตรฐานและทั่วถึง

(๑) แผนงานอุตสาหกรรมและโยธา

ที่	โครงการ	วัตถุประสงค์	เป้าหมาย (ผลผลิตของโครงการ)	งบประมาณ					ตัวชี้วัด (KPI)	ผลที่คาดว่าจะได้รับ	หน่วยงานรับผิดชอบหลัก
				๒๕๖๖ (บาท)	๒๕๖๗ (บาท)	๒๕๖๘ (บาท)	๒๕๖๙ (บาท)	๒๕๗๐ (บาท)			
๖๗	โครงการก่อสร้างถนนลูกรังบดอัดแน่น สายพลังงานไฟฟ้า บ้านดอนแก้ว หมู่ที่ ๒	เพื่อให้การคมนาคมสะดวกและขนย้ายพืชผลทางการเกษตรรวดเร็วยิ่งขึ้น	กว้าง ๕.๐๐ ม. ยาว ๑,๐๐๐.๐๐ ม. หนา ๐.๒๕ ม.	๒๕๐,๐๐๐	๒๕๐,๐๐๐	๒๕๐,๐๐๐	๒๕๐,๐๐๐	๒๕๐,๐๐๐	ถนนได้มาตรฐาน	การสัญจรสะดวกและขนย้ายพืชผลทางการเกษตรรวดเร็วยิ่งขึ้น	กองช่าง
๖๘	โครงการก่อสร้างถนนดินถมสายอ่างเก็บห้วยแก่น สายใต้ บ้านดอนแก้ว หมู่ที่ ๒	เพื่อให้การคมนาคมสะดวกและขนย้ายพืชผลทางการเกษตรรวดเร็วยิ่งขึ้น	กว้าง ๕.๐๐ ม. ยาว ๓,๐๐๐.๐๐ ม. หนา ๐.๒๐ ม.	๓๑๕,๐๐๐	๓๑๕,๐๐๐	๓๑๕,๐๐๐	๓๑๕,๐๐๐	๓๑๕,๐๐๐	ถนนได้มาตรฐาน	การสัญจรสะดวกและขนย้ายพืชผลทางการเกษตรรวดเร็วยิ่งขึ้น	กองช่าง
๖๙	โครงการก่อสร้างถนนดินถมสายอ่างเก็บห้วยแก่น บ้านดอนแก้ว หมู่ที่ ๒	เพื่อให้การคมนาคมสะดวกและขนย้ายพืชผลทางการเกษตรรวดเร็วยิ่งขึ้น	กว้าง ๕.๐๐ ม. ยาว ๔,๐๐๐.๐๐ ม.หนา ๐.๒๐ ม.	๔๒๐,๐๐๐	๔๒๐,๐๐๐	๔๒๐,๐๐๐	๔๒๐,๐๐๐	๔๒๐,๐๐๐	ถนนได้มาตรฐาน	การสัญจรสะดวกและขนย้ายพืชผลทางการเกษตรรวดเร็วยิ่งขึ้น	กองช่าง
๗๐	โครงการก่อสร้างอาคารอเนกประสงค์ บ้านดอนแก้ว หมู่ที่ ๒	เพื่อใช้สำหรับบริการประชาชน	จำนวน ๑ หลัง	๓๕๐,๐๐๐	๓๕๐,๐๐๐	๓๕๐,๐๐๐	๓๕๐,๐๐๐	๓๕๐,๐๐๐	อาคารได้มาตรฐาน	ประชาชนได้รับความสะดวกในการ	กองช่าง
๗๑	โครงการปรับปรุงอาคารอเนกประสงค์ บ้านดอนแก้ว หมู่ที่ ๒ ต.เอย อ.ปง จ.พะเยา	เพื่อให้อาคารอเนกประสงค์สามารถใช้งานได้อย่างมีประสิทธิภาพ	จำนวน ๑ หลัง	๓๕๐,๐๐๐	๓๕๐,๐๐๐	๓๕๐,๐๐๐	๓๕๐,๐๐๐	๓๕๐,๐๐๐	อาคารได้มาตรฐาน	ประชาชนได้รับความสะดวกปลอดภัยในการใช้อาคาร	กองช่าง

๓.๑ กลยุทธ์สร้างระบบคมนาคมขนส่ง ระบบสาธารณูปโภค สาธารณูปการที่ได้มาตรฐานและทั่วถึง

(๑) แผนงานอุตสาหกรรมและโยธา

ที่	โครงการ	วัตถุประสงค์	เป้าหมาย (ผลผลิตของโครงการ)	งบประมาณ					ตัวชี้วัด (KPI)	ผลที่คาดว่าจะได้รับ	หน่วยงานรับผิดชอบหลัก
				๒๕๖๖ (บาท)	๒๕๖๗ (บาท)	๒๕๖๘ (บาท)	๒๕๖๙ (บาท)	๒๕๗๐ (บาท)			
๗๒	โครงการก่อสร้างถนนดินถมสายห้วยหน้าแหน บ้านดอนไชยป่าแขม หมู่ที่ ๓	เพื่อให้การคมนาคมสะดวกและขนย้ายพืชผลทางการเกษตรรวดเร็วยิ่งขึ้น	กว้าง ๖.๐๐ ม. ยาว ๓๑๑.๐๐ ม. หนา ๐.๒๐ ม.	๕๐,๐๐๐	๕๐,๐๐๐	๕๐,๐๐๐	๕๐,๐๐๐	๕๐,๐๐๐	ถนนได้มาตรฐาน	การสัญจรสะดวกและขนย้ายพืชผลทางการเกษตรรวดเร็วยิ่งขึ้น	กองช่าง
๗๓	โครงการก่อสร้างถนนหินคลุก สายห้วยหน้าแหน บ้านดอนไชยป่าแขม หมู่ที่ ๓	เพื่อให้การคมนาคมสะดวกและขนย้ายพืชผลทางการเกษตรรวดเร็วยิ่งขึ้น	กว้าง ๖.๐๐ ม. ยาว ๓๑๑.๐๐ ม. หนา ๐.๑๐ ม.	๒๕๐,๐๐๐	๒๕๐,๐๐๐	๒๕๐,๐๐๐	๒๕๐,๐๐๐	๒๕๐,๐๐๐	ถนนได้มาตรฐาน	การสัญจรสะดวกและขนย้ายพืชผลทางการเกษตรรวดเร็วยิ่งขึ้น	กองช่าง
๗๔	โครงการก่อสร้างถนนลูกรังบดอัดแน่น สายห้วยหน้าแหน บ้านดอนไชยป่าแขม หมู่ที่ ๓	เพื่อให้การคมนาคมสะดวกและขนย้ายพืชผลทางการเกษตรรวดเร็วยิ่งขึ้น	กว้าง ๖.๐๐ ม. ยาว ๓๑๑.๐๐ ม. หนา ๐.๒๕ ม.	๒๑๐,๐๐๐	๒๑๐,๐๐๐	๒๑๐,๐๐๐	๒๑๐,๐๐๐	๒๑๐,๐๐๐	ถนนได้มาตรฐาน	การสัญจรสะดวกและขนย้ายพืชผลทางการเกษตรรวดเร็วยิ่งขึ้น	กองช่าง
๗๕	โครงการก่อสร้างถนนดินถมสายบนป่าสุสาน บ้านดอนไชยป่าแขม หมู่ที่ ๓	เพื่อให้การคมนาคมสะดวกและขนย้ายพืชผลทางการเกษตรรวดเร็วยิ่งขึ้น	กว้าง ๖.๐๐ ม. ยาว ๘๑๑.๐๐ ม. หนา ๐.๒๐ ม.	๑๒๐,๐๐๐	๑๒๐,๐๐๐	๑๒๐,๐๐๐	๑๒๐,๐๐๐	๑๒๐,๐๐๐	ถนนได้มาตรฐาน	การสัญจรสะดวกและขนย้ายพืชผลทางการเกษตรรวดเร็วยิ่งขึ้น	กองช่าง

๓.๑ กลยุทธ์สร้างระบบคมนาคมขนส่ง ระบบสาธารณูปโภค สาธารณูปการที่ได้มาตรฐานและทั่วถึง

(๑) แผนงานอุตสาหกรรมและโยธา

ที่	โครงการ	วัตถุประสงค์	เป้าหมาย (ผลผลิตของโครงการ)	งบประมาณ					ตัวชี้วัด (KPI)	ผลที่คาดว่าจะได้รับ	หน่วยงานรับผิดชอบหลัก
				๒๕๖๖ (บาท)	๒๕๖๗ (บาท)	๒๕๖๘ (บาท)	๒๕๖๙ (บาท)	๒๕๗๐ (บาท)			
๗๖	โครงการก่อสร้างถนนดินถม สายบำชุมชน บ้านหล่าย หมู่ที่ ๔	เพื่อให้การคมนาคมสะดวกและขนย้ายพืชผลทางการเกษตรรวดเร็วยิ่งขึ้น	กว้าง ๖.๐๐ ม. ยาว ๑,๔๐๐.๐๐ ม. หนา ๐.๒๐ ม.	๒๐๐,๐๐๐	๒๐๐,๐๐๐	๒๐๐,๐๐๐	๒๐๐,๐๐๐	๒๐๐,๐๐๐	ถนนได้มาตรฐาน	การสัญจรสะดวกและขนย้ายพืชผลทางการเกษตรรวดเร็วยิ่งขึ้น	กองช่าง
๗๗	โครงการก่อสร้างถนนดินถม สายห้วยบำชุย บ้านหล่าย หมู่ที่ ๔	เพื่อให้การคมนาคมสะดวกและขนย้ายพืชผลทางการเกษตรรวดเร็วยิ่งขึ้น	กว้าง ๖.๐๐ ม.ยาว ๑,๔๗๐.๐๐ ม. หนา ๐.๒๐ ม.	๒๐๐,๐๐๐	๒๐๐,๐๐๐	๒๐๐,๐๐๐	๒๐๐,๐๐๐	๒๐๐,๐๐๐	ถนนได้มาตรฐาน	การสัญจรสะดวกและขนย้ายพืชผลทางการเกษตรรวดเร็วยิ่งขึ้น	กองช่าง
๗๘	โครงการก่อสร้างถนนดินถม สายทุ่งแพะเชื่อมฝายแก้ว บ้าน หล่าย หมู่ที่ ๔	เพื่อให้การคมนาคมสะดวกและขนย้ายพืชผลทางการเกษตรรวดเร็วยิ่งขึ้น	กว้าง ๔.๐๐ ม. ยาว ๔๐๐.๐๐ ม. หนา ๐.๒๐ ม.	๕๐,๐๐๐	๕๐,๐๐๐	๕๐,๐๐๐	๕๐,๐๐๐	๕๐,๐๐๐	ถนนได้มาตรฐาน	การสัญจรสะดวกและขนย้ายพืชผลทางการเกษตรรวดเร็วยิ่งขึ้น	กองช่าง
๗๙	โครงการก่อสร้างถนนหินคลุก สายทุ่งแพะเชื่อมฝายแก้ว บ้าน หล่าย หมู่ที่ ๔	เพื่อให้การคมนาคมสะดวกและขนย้ายพืชผลทางการเกษตรรวดเร็วยิ่งขึ้น	กว้าง ๔.๐๐ ม. ยาว ๔๐๐.๐๐ ม. หนา ๐.๑๐ ม.	๒๐๐,๐๐๐	๒๐๐,๐๐๐	๒๐๐,๐๐๐	๒๐๐,๐๐๐	๒๐๐,๐๐๐	ถนนได้มาตรฐาน	การสัญจรสะดวกและขนย้ายพืชผลทางการเกษตรรวดเร็วยิ่งขึ้น	กองช่าง

๓.๑ กลยุทธ์สร้างระบบคมนาคมขนส่ง ระบบสาธารณูปโภค สาธารณูปการที่ได้มาตรฐานและทั่วถึง

(๑) แผนงานอุตสาหกรรมและโยธา

ที่	โครงการ	วัตถุประสงค์	เป้าหมาย (ผลผลิตของโครงการ)	งบประมาณ					ตัวชี้วัด (KPI)	ผลที่คาดว่าจะได้รับ	หน่วยงานรับผิดชอบหลัก
				๒๕๖๖ (บาท)	๒๕๖๗ (บาท)	๒๕๖๘ (บาท)	๒๕๖๙ (บาท)	๒๕๗๐ (บาท)			
๘๐	โครงการก่อสร้างถนนลูกรังบดอัดแน่น สายทุ่งแพะ เชื่อมฝายแก้ว บ้านหล่าย หมู่ที่ ๔	เพื่อให้การคมนาคมสะดวกและขนย้ายพืชผลทางการเกษตรรวดเร็วยิ่งขึ้น	กว้าง ๔.๐๐ ม. ยาว ๔๐๐.๐๐ ม. หนา ๐.๒๕ ม.	๑๘๐,๐๐๐	๑๘๐,๐๐๐	๑๘๐,๐๐๐	๑๘๐,๐๐๐	๑๘๐,๐๐๐	ถนนได้มาตรฐาน	การสัญจรสะดวกและขนย้ายพืชผลทางการเกษตรรวดเร็วยิ่งขึ้น	กองช่าง
๘๑	โครงการก่อสร้างถนนดินถม สายทุ่งแพะเชื่อมแดนก้าห้า บ้าน หล่าย หมู่ที่ ๔	เพื่อให้การคมนาคมสะดวกและขนย้ายพืชผลทางการเกษตรรวดเร็วยิ่งขึ้น	กว้าง ๔.๐๐ ม. ยาว ๕๐๐.๐๐ ม. หนา ๐.๒๐ ม.	๒๕๐,๐๐๐	๒๕๐,๐๐๐	๒๕๐,๐๐๐	๒๕๐,๐๐๐	๒๕๐,๐๐๐	ถนนได้มาตรฐาน	การสัญจรสะดวกและขนย้ายพืชผลทางการเกษตรรวดเร็วยิ่งขึ้น	กองช่าง
๘๒	โครงการก่อสร้างถนนหินคลุก สายทุ่งแพะเชื่อมแดนก้าห้า บ้าน หล่าย หมู่ที่ ๔	เพื่อให้การคมนาคมสะดวกและขนย้ายพืชผลทางการเกษตรรวดเร็วยิ่งขึ้น	กว้าง ๔.๐๐ ม. ยาว ๕๐๐.๐๐ ม. หนา ๐.๑๐ ม.	๒๐๐,๐๐๐	๒๐๐,๐๐๐	๒๐๐,๐๐๐	๒๐๐,๐๐๐	๒๐๐,๐๐๐	ถนนได้มาตรฐาน	การสัญจรสะดวกและขนย้ายพืชผลทางการเกษตรรวดเร็วยิ่งขึ้น	กองช่าง
๘๓	โครงการก่อสร้างถนนลูกรังบดอัดแน่น สายทุ่งแพะ เชื่อมแดนก้าห้า บ้านหล่าย หมู่ที่ ๔	เพื่อให้การคมนาคมสะดวกและขนย้ายพืชผลทางการเกษตรรวดเร็วยิ่งขึ้น	กว้าง ๔.๐๐ ม. ยาว ๕๐๐.๐๐ ม หนา ๐.๒๕ ม.	๕๐,๐๐๐	๕๐,๐๐๐	๕๐,๐๐๐	๕๐,๐๐๐	๕๐,๐๐๐	ถนนได้มาตรฐาน	การสัญจรสะดวกและขนย้ายพืชผลทางการเกษตรรวดเร็วยิ่งขึ้น	กองช่าง

๓.๓ กลยุทธ์สร้างระบบคมนาคมขนส่ง ระบบสาธารณูปโภค สาธารณูปการที่ได้มาตรฐานและทั่วถึง

(๓) แผนงานอุตสาหกรรมและโยธา

ที่	โครงการ	วัตถุประสงค์	เป้าหมาย (ผลผลิตของโครงการ)	งบประมาณ					ตัวชี้วัด (KPI)	ผลที่คาดว่าจะได้รับ	หน่วยงานรับผิดชอบหลัก
				๒๕๖๖ (บาท)	๒๕๖๗ (บาท)	๒๕๖๘ (บาท)	๒๕๖๙ (บาท)	๒๕๗๐ (บาท)			
๔๔	โครงการก่อสร้างถนนดินถมสายร่องส้าน บ้าน หล่าย หมู่ที่ ๔	เพื่อให้การคมนาคมสะดวกและขนย้ายพืชผลทางการเกษตรรวดเร็วยิ่งขึ้น	กว้าง ๔.๐๐ ม. ยาว ๑,๒๐๐.๐๐ ม. หนา ๐.๒๐ ม.	๑๐๐,๐๐๐	๑๐๐,๐๐๐	๑๐๐,๐๐๐	๑๐๐,๐๐๐	๑๐๐,๐๐๐	ถนนได้มาตรฐาน	การสัญจรสะดวกและขนย้ายพืชผลทางการเกษตรรวดเร็วยิ่งขึ้น	กองช่าง
๔๕	โครงการก่อสร้างถนนดินถมสายหนองขี้เหล็ก บ้านหล่าย หมู่ที่ ๔	เพื่อให้การคมนาคมสะดวกและขนย้ายพืชผลทางการเกษตรรวดเร็วยิ่งขึ้น	กว้าง ๔.๐๐ ม. ยาว ๑,๔๐๐.๐๐ ม.หนา ๐.๒๐ ม.	๑๒๐,๐๐๐	๑๒๐,๐๐๐	๑๒๐,๐๐๐	๑๒๐,๐๐๐	๑๒๐,๐๐๐	ถนนได้มาตรฐาน	การสัญจรสะดวกและขนย้ายพืชผลทางการเกษตรรวดเร็วยิ่งขึ้น	กองช่าง
๔๖	โครงการก่อสร้างถนนดินถมสายทุ่งป่าแดง บ้านหล่าย หมู่ที่ ๔	เพื่อให้การคมนาคมสะดวกและขนย้ายพืชผลทางการเกษตรรวดเร็วยิ่งขึ้น	กว้าง ๔.๐๐ ม. ยาว ๑,๗๕๐.๐๐ ม.หนา ๐.๒๐ ม.	๑๕๐,๐๐๐	๑๕๐,๐๐๐	๑๕๐,๐๐๐	๑๕๐,๐๐๐	๑๕๐,๐๐๐	ถนนได้มาตรฐาน	การสัญจรสะดวกและขนย้ายพืชผลทางการเกษตรรวดเร็วยิ่งขึ้น	กองช่าง
๔๗	โครงการก่อสร้างถนนดินถมสายสองแควเชื่อมฝายแก้ว บ้านหล่าย หมู่ที่ ๔	เพื่อให้การคมนาคมสะดวกและขนย้ายพืชผลทางการเกษตรรวดเร็วยิ่งขึ้น	กว้าง ๖.๐๐ ม. ยาว ๓๐๐.๐๐ ม. หนา ๐.๒๐ ม.	๕๐,๐๐๐	๕๐,๐๐๐	๕๐,๐๐๐	๕๐,๐๐๐	๕๐,๐๐๐	ถนนได้มาตรฐาน	การสัญจรสะดวกและขนย้ายพืชผลทางการเกษตรรวดเร็วยิ่งขึ้น	กองช่าง

๓.๑ กลยุทธ์สร้างระบบคมนาคมขนส่ง ระบบสาธารณูปโภค สาธารณูปการที่ได้มาตรฐานและทั่วถึง

(๑) แผนงานอุตสาหกรรมและโยธา

ที่	โครงการ	วัตถุประสงค์	เป้าหมาย (ผลผลิตของโครงการ)	งบประมาณ					ตัวชี้วัด (KPI)	ผลที่คาดว่าจะได้รับ	หน่วยงานรับผิดชอบหลัก
				๒๕๖๖ (บาท)	๒๕๖๗ (บาท)	๒๕๖๘ (บาท)	๒๕๖๙ (บาท)	๒๕๗๐ (บาท)			
๔๘	โครงการก่อสร้างถนนหินคลุก สายสองแควเชื่อมฝายแก้ว บ้านหล่าย หมู่ที่ ๔	เพื่อให้การคมนาคมสะดวกและขนย้ายพืชผลทางการเกษตรรวดเร็วยิ่งขึ้น	กว้าง ๖.๐๐ ม. ยาว ๓๐๐.๐๐ ม. หนา ๐.๑๐ ม.	๒๐๐,๐๐๐	๒๐๐,๐๐๐	๒๐๐,๐๐๐	๒๐๐,๐๐๐	๒๐๐,๐๐๐	ถนนได้มาตรฐาน	การสัญจรสะดวกและขนย้ายพืชผลทางการเกษตรรวดเร็วยิ่งขึ้น	กองช่าง
๔๙	โครงการก่อสร้างถนนลูกรังบดอัดแน่น สายสองแควเชื่อมฝายแก้ว บ้านหล่าย หมู่ที่ ๔	เพื่อให้การคมนาคมสะดวกและขนย้ายพืชผลทางการเกษตรรวดเร็วยิ่งขึ้น	กว้าง ๖.๐๐ ม. ยาว ๓๐๐.๐๐ ม. หนา ๐.๒๕ ม.	๒๐๐,๐๐๐	๒๐๐,๐๐๐	๒๐๐,๐๐๐	๒๐๐,๐๐๐	๒๐๐,๐๐๐	ถนนได้มาตรฐาน	การสัญจรสะดวกและขนย้ายพืชผลทางการเกษตรรวดเร็วยิ่งขึ้น	กองช่าง
๕๐	โครงการก่อสร้างถนนคอนกรีตเสริมเหล็ก สายดงหนองยาว บ้านหล่าย หมู่ที่ ๔	เพื่อให้การคมนาคมสะดวกและขนย้ายพืชผลทางการเกษตรรวดเร็วยิ่งขึ้น	กว้าง ๖.๐๐ ม. ยาว ๖๐.๐๐ ม. หนา ๐.๑๕ ม.	๒๕๐,๐๐๐	๒๕๐,๐๐๐	๒๕๐,๐๐๐	๒๕๐,๐๐๐	๒๕๐,๐๐๐	ถนนได้มาตรฐาน	การสัญจรสะดวกและขนย้ายพืชผลทางการเกษตรรวดเร็วยิ่งขึ้น	กองช่าง
๕๑	โครงการก่อสร้างถนนดินถม สายดงหนองยาว บ้านหล่าย หมู่ที่ ๔	เพื่อให้การคมนาคมสะดวกและขนย้ายพืชผลทางการเกษตรรวดเร็วยิ่งขึ้น	กว้าง ๖.๐๐ ม. ยาว ๖๐.๐๐ ม. หนา ๐.๒๐ ม.	๑๐,๐๐๐	๑๐,๐๐๐	๑๐,๐๐๐	๑๐,๐๐๐	๑๐,๐๐๐	ถนนได้มาตรฐาน	การสัญจรสะดวกและขนย้ายพืชผลทางการเกษตรรวดเร็วยิ่งขึ้น	กองช่าง

๓.๑ กลยุทธ์สร้างระบบคมนาคมขนส่ง ระบบสาธารณูปโภค สาธารณูปการที่ได้มาตรฐานและทั่วถึง

(๑) แผนงานอุตสาหกรรมและโยธา

ที่	โครงการ	วัตถุประสงค์	เป้าหมาย (ผลผลิตของโครงการ)	งบประมาณ					ตัวชี้วัด (KPI)	ผลที่คาดว่าจะได้รับ	หน่วยงานรับผิดชอบหลัก
				๒๕๖๖ (บาท)	๒๕๖๗ (บาท)	๒๕๖๘ (บาท)	๒๕๖๙ (บาท)	๒๕๗๐ (บาท)			
๗๒	โครงการก่อสร้างถนนหินคลุก สายดงหนองยาว บ้านหล่าย หมู่ที่ ๔	เพื่อให้การคมนาคมสะดวกและขนย้ายพืชผลทางการเกษตรรวดเร็วยิ่งขึ้น	กว้าง ๖.๐๐ ม. ยาว ๖๐.๐๐ ม. หนา ๐.๑๐ ม.	๕๐,๐๐๐	๕๐,๐๐๐	๕๐,๐๐๐	๕๐,๐๐๐	๕๐,๐๐๐	ถนนได้มาตรฐาน	การสัญจรสะดวกและขนย้ายพืชผลทางการเกษตรรวดเร็วยิ่งขึ้น	กองช่าง
๗๓	โครงการก่อสร้างถนนลูกรังบดอัดแน่น สายดงหนองยาว บ้านหล่าย หมู่ที่ ๔	เพื่อให้การคมนาคมสะดวกและขนย้ายพืชผลทางการเกษตรรวดเร็วยิ่งขึ้น	กว้าง ๖.๐๐ ม. ยาว ๖๐.๐๐ ม. หนา ๐.๒๕ ม.	๕๐,๐๐๐	๕๐,๐๐๐	๕๐,๐๐๐	๕๐,๐๐๐	๕๐,๐๐๐	ถนนได้มาตรฐาน	การสัญจรสะดวกและขนย้ายพืชผลทางการเกษตรรวดเร็วยิ่งขึ้น	กองช่าง
๗๔	โครงการก่อสร้างถนนดินถม สายลอดสะพานเมืองออย บ้าน หล่าย หมู่ที่ ๔	เพื่อให้การคมนาคมสะดวกและขนย้ายพืชผลทางการเกษตรรวดเร็วยิ่งขึ้น	กว้าง ๔.๐๐ ม. ยาว ๕๕๐.๐๐ ม. หนา ๐.๒๐ ม.	๕๐,๐๐๐	๕๐,๐๐๐	๕๐,๐๐๐	๕๐,๐๐๐	๕๐,๐๐๐	ถนนได้มาตรฐาน	การสัญจรสะดวกและขนย้ายพืชผลทางการเกษตรรวดเร็วยิ่งขึ้น	กองช่าง
๗๕	โครงการก่อสร้างถนนหินคลุก สายลอดสะพานเมืองออย บ้าน หล่าย หมู่ที่ ๔	เพื่อให้การคมนาคมสะดวกและขนย้ายพืชผลทางการเกษตรรวดเร็วยิ่งขึ้น	กว้าง ๔.๐๐ ม. ยาว ๕๕๐.๐๐ ม. หนา ๐.๑๐ ม.	๒๕๐,๐๐๐	๒๕๐,๐๐๐	๒๕๐,๐๐๐	๒๕๐,๐๐๐	๒๕๐,๐๐๐	ถนนได้มาตรฐาน	การสัญจรสะดวกและขนย้ายพืชผลทางการเกษตรรวดเร็วยิ่งขึ้น	กองช่าง

๓.๑ กลยุทธ์สร้างระบบคมนาคมขนส่ง ระบบสาธารณูปโภค สาธารณูปการที่ได้มาตรฐานและทั่วถึง

(๑) แผนงานอุตสาหกรรมและโยธา

ที่	โครงการ	วัตถุประสงค์	เป้าหมาย (ผลผลิตของโครงการ)	งบประมาณ					ตัวชี้วัด (KPI)	ผลที่คาดว่าจะได้รับ	หน่วยงานรับผิดชอบหลัก
				๒๕๖๖ (บาท)	๒๕๖๗ (บาท)	๒๕๖๘ (บาท)	๒๕๖๙ (บาท)	๒๕๗๐ (บาท)			
๗๖	โครงการก่อสร้างถนนลูกรังบดอัดแน่น สายลอดสะพานเมืองออย บ้านหล่าย หมู่ที่ ๔	เพื่อให้การคมนาคมสะดวกและขนย้ายพืชผลทางการเกษตรรวดเร็วยิ่งขึ้น	กว้าง ๔.๐๐ ม. ยาว ๕๕๐.๐๐ ม. หนา ๐.๒๕ ม.	๒๕๐,๐๐๐	๒๕๐,๐๐๐	๒๕๐,๐๐๐	๒๕๐,๐๐๐	๒๕๐,๐๐๐	ถนนได้มาตรฐาน	การสัญจรสะดวกและขนย้ายพืชผลทางการเกษตรรวดเร็วยิ่งขึ้น	กองช่าง
๗๗	โครงการก่อสร้างถนนดินถม สายห้วยกำน บ้านหล่าย หมู่ที่ ๔	เพื่อให้การคมนาคมสะดวกและขนย้ายพืชผลทางการเกษตรรวดเร็วยิ่งขึ้น	กว้าง ๖.๐๐ ม. ยาว ๒,๔๐๐.๐๐ ม. หนา ๐.๒๐ ม.	๗๕๐,๐๐๐	๗๕๐,๐๐๐	๗๕๐,๐๐๐	๗๕๐,๐๐๐	๗๕๐,๐๐๐	ถนนได้มาตรฐาน	การสัญจรสะดวกและขนย้ายพืชผลทางการเกษตรรวดเร็วยิ่งขึ้น	กองช่าง
๗๘	โครงการก่อสร้างถนนดินถม สายห้วยเกร็ดขาว บ้านหล่าย หมู่ที่ ๔	เพื่อให้การคมนาคมสะดวกและขนย้ายพืชผลทางการเกษตรรวดเร็วยิ่งขึ้น	กว้าง ๔.๐๐ ม. ยาว ๕๐๐.๐๐ ม. หนา ๐.๒๐ ม.	๕๐,๐๐๐	๕๐,๐๐๐	๕๐,๐๐๐	๕๐,๐๐๐	๕๐,๐๐๐	ถนนได้มาตรฐาน	การสัญจรสะดวกและขนย้ายพืชผลทางการเกษตรรวดเร็วยิ่งขึ้น	กองช่าง
๗๙	โครงการก่อสร้างถนนหินคลุก สายห้วยเกร็ดขาว บ้านหล่าย หมู่ที่ ๔	เพื่อให้การคมนาคมสะดวกและขนย้ายพืชผลทางการเกษตรรวดเร็วยิ่งขึ้น	กว้าง ๔.๐๐ ม. ยาว ๕๐๐.๐๐ ม. หนา ๐.๑๐ ม.	๒๕๐,๐๐๐	๒๕๐,๐๐๐	๒๕๐,๐๐๐	๒๕๐,๐๐๐	๒๕๐,๐๐๐	ถนนได้มาตรฐาน	การสัญจรสะดวกและขนย้ายพืชผลทางการเกษตรรวดเร็วยิ่งขึ้น	กองช่าง

๓.๓ กลยุทธ์สร้างระบบคมนาคมขนส่ง ระบบสาธารณูปโภค สาธารณูปการที่ได้มาตรฐานและทั่วถึง

(๑) แผนงานอุตสาหกรรมและโยธา

ที่	โครงการ	วัตถุประสงค์	เป้าหมาย (ผลผลิตของโครงการ)	งบประมาณ					ตัวชี้วัด (KPI)	ผลที่คาดว่าจะได้รับ	หน่วยงานรับผิดชอบหลัก
				๒๕๖๖ (บาท)	๒๕๖๗ (บาท)	๒๕๖๘ (บาท)	๒๕๖๙ (บาท)	๒๕๗๐ (บาท)			
๑๐๐	โครงการก่อสร้างถนนลูกรังบดอัดแน่น สายห้วยเกร็ดขาว บ้านหล่าย หมู่ที่ ๔	เพื่อให้การคมนาคมสะดวกและขนย้ายพืชผลทางการเกษตรรวดเร็วยิ่งขึ้น	กว้าง ๔.๐๐ ม. ยาว ๕๐๐.๐๐ ม. หนา ๐.๒๕ ม.	๒๐๐,๐๐๐	๒๐๐,๐๐๐	๒๐๐,๐๐๐	๒๐๐,๐๐๐	๒๐๐,๐๐๐	ถนนได้มาตรฐาน	การสัญจรสะดวกและขนย้ายพืชผลทางการเกษตรรวดเร็วยิ่งขึ้น	กองช่าง
๑๐๑	โครงการก่อสร้างถนนดินถมสายบวกกลางสัน บ้านหล่าย หมู่ที่ ๔	เพื่อให้การคมนาคมสะดวกและขนย้ายพืชผลทางการเกษตรรวดเร็วยิ่งขึ้น	กว้าง ๔.๐๐ ม. ยาว ๔๐๐.๐๐ ม. หนา ๐.๒๐ ม.	๕๐,๐๐๐	๕๐,๐๐๐	๕๐,๐๐๐	๕๐,๐๐๐	๕๐,๐๐๐	ถนนได้มาตรฐาน	การสัญจรสะดวกและขนย้ายพืชผลทางการเกษตรรวดเร็วยิ่งขึ้น	กองช่าง
๑๐๒	โครงการก่อสร้างถนนหินคลุกสายบวกกลางสัน บ้านหล่าย หมู่ที่ ๔	เพื่อให้การคมนาคมสะดวกและขนย้ายพืชผลทางการเกษตรรวดเร็วยิ่งขึ้น	กว้าง ๔.๐๐ ม. ยาว ๔๐๐.๐๐ ม. หนา ๐.๑๐ ม.	๒๐๐,๐๐๐	๒๐๐,๐๐๐	๒๐๐,๐๐๐	๒๐๐,๐๐๐	๒๐๐,๐๐๐	ถนนได้มาตรฐาน	การสัญจรสะดวกและขนย้ายพืชผลทางการเกษตรรวดเร็วยิ่งขึ้น	กองช่าง
๑๐๓	โครงการก่อสร้างถนนลูกรังบดอัดแน่น สายบวกกลางสัน บ้านหล่าย หมู่ที่ ๔	เพื่อให้การคมนาคมสะดวกและขนย้ายพืชผลทางการเกษตรรวดเร็วยิ่งขึ้น	กว้าง ๔.๐๐ ม. ยาว ๔๐๐.๐๐ ม. หนา ๐.๒๕ ม.	๑๗๐,๐๐๐	๑๗๐,๐๐๐	๑๗๐,๐๐๐	๑๗๐,๐๐๐	๑๗๐,๐๐๐	ถนนได้มาตรฐาน	การสัญจรสะดวกและขนย้ายพืชผลทางการเกษตรรวดเร็วยิ่งขึ้น	กองช่าง

๓.๑ กลยุทธ์สร้างระบบคมนาคมขนส่ง ระบบสาธารณูปโภค สาธารณูปการที่ได้มาตรฐานและทั่วถึง

(๑) แผนงานอุตสาหกรรมและโยธา

ที่	โครงการ	วัตถุประสงค์	เป้าหมาย (ผลผลิตของโครงการ)	งบประมาณ					ตัวชี้วัด (KPI)	ผลที่คาดว่าจะได้รับ	หน่วยงานรับผิดชอบหลัก
				๒๕๖๖ (บาท)	๒๕๖๗ (บาท)	๒๕๖๘ (บาท)	๒๕๖๙ (บาท)	๒๕๗๐ (บาท)			
๑๐๔	โครงการก่อสร้างถนนดินถม สายห้วยโชคงู บ้านหล่าย หมู่ที่ ๔	เพื่อให้การคมนาคมสะดวกและขนย้ายพืชผลทางการเกษตรรวดเร็วยิ่งขึ้น	กว้าง ๔.๐๐ ม. ยาว ๔๐๐.๐๐ ม. หนา ๐.๒๐ ม.	๕๐,๐๐๐	๕๐,๐๐๐	๕๐,๐๐๐	๕๐,๐๐๐	๕๐,๐๐๐	ถนนได้มาตรฐาน	การสัญจรสะดวกและขนย้ายพืชผลทางการเกษตรรวดเร็วยิ่งขึ้น	กองช่าง
๑๐๕	โครงการก่อสร้างถนนหินคลุก สายห้วยโชคงู บ้านหล่าย หมู่ที่ ๔	เพื่อให้การคมนาคมสะดวกและขนย้ายพืชผลทางการเกษตรรวดเร็วยิ่งขึ้น	กว้าง ๔.๐๐ ม. ยาว ๔๐๐.๐๐ ม. หนา ๐.๑๐ ม.	๒๐๐,๐๐๐	๒๐๐,๐๐๐	๒๐๐,๐๐๐	๒๐๐,๐๐๐	๒๐๐,๐๐๐	ถนนได้มาตรฐาน	การสัญจรสะดวกและขนย้ายพืชผลทางการเกษตรรวดเร็วยิ่งขึ้น	กองช่าง
๑๐๖	โครงการก่อสร้างถนนลูกรังบดอัดแน่น สายห้วยโชคงู บ้าน หล่าย หมู่ที่ ๔	เพื่อให้การคมนาคมสะดวกและขนย้ายพืชผลทางการเกษตรรวดเร็วยิ่งขึ้น	กว้าง ๔.๐๐ ม. ยาว ๔๐๐.๐๐ ม. หนา ๐.๒๕ ม.	๑๗๐,๐๐๐	๑๗๐,๐๐๐	๑๗๐,๐๐๐	๑๗๐,๐๐๐	๑๗๐,๐๐๐	ถนนได้มาตรฐาน	การสัญจรสะดวกและขนย้ายพืชผลทางการเกษตรรวดเร็วยิ่งขึ้น	กองช่าง
๑๐๗	โครงการก่อสร้างถนนดินถม สายทุ่งตีด บ้านหล่าย หมู่ที่ ๔	เพื่อให้การคมนาคมสะดวกและขนย้ายพืชผลทางการเกษตรรวดเร็วยิ่งขึ้น	กว้าง ๔.๐๐ ม. ยาว ๔๐๐.๐๐ ม. หนา ๐.๒๐ ม.	๒๕,๐๐๐	๒๕,๐๐๐	๒๕,๐๐๐	๒๕,๐๐๐	๒๕,๐๐๐	ถนนได้มาตรฐาน	การสัญจรสะดวกและขนย้ายพืชผลทางการเกษตรรวดเร็วยิ่งขึ้น	กองช่าง

๓.๑ กลยุทธ์สร้างระบบคมนาคมขนส่ง ระบบสาธารณูปโภค สาธารณูปการที่ได้มาตรฐานและทั่วถึง

(๑) แผนงานอุตสาหกรรมและโยธา

ที่	โครงการ	วัตถุประสงค์	เป้าหมาย (ผลผลิตของโครงการ)	งบประมาณ					ตัวชี้วัด (KPI)	ผลที่คาดว่าจะได้รับ	หน่วยงานรับผิดชอบหลัก
				๒๕๖๖ (บาท)	๒๕๖๗ (บาท)	๒๕๖๘ (บาท)	๒๕๖๙ (บาท)	๒๕๗๐ (บาท)			
๑๐๘	โครงการก่อสร้างถนนหินคลุก สายทุ่งดีด บ้านหล่าย หมู่ที่ ๔	เพื่อให้การคมนาคมสะดวกและขนย้ายพืชผลทางการเกษตรรวดเร็วยิ่งขึ้น	กว้าง ๔.๐๐ ม. ยาว ๒๐๐.๐๐ ม. หนา ๐.๑๐ ม.	๑๐๐,๐๐๐	๑๐๐,๐๐๐	๑๐๐,๐๐๐	๑๐๐,๐๐๐	๑๐๐,๐๐๐	ถนนได้มาตรฐาน	การสัญจรสะดวกและขนย้ายพืชผลทางการเกษตรรวดเร็วยิ่งขึ้น	กองช่าง
๑๐๙	โครงการก่อสร้างถนนลูกรังบดอัดแน่น สายทุ่งดีด บ้านหล่าย หมู่ที่ ๔	เพื่อให้การคมนาคมสะดวกและขนย้ายพืชผลทางการเกษตรรวดเร็วยิ่งขึ้น	กว้าง ๔.๐๐ ม. ยาว ๒๐๐.๐๐ ม. หนา ๐.๒๕ ม.	๑๐๐,๐๐๐	๑๐๐,๐๐๐	๑๐๐,๐๐๐	๑๐๐,๐๐๐	๑๐๐,๐๐๐	ถนนได้มาตรฐาน	การสัญจรสะดวกและขนย้ายพืชผลทางการเกษตรรวดเร็วยิ่งขึ้น	กองช่าง
๑๑๐	โครงการก่อสร้างถนนดินถมสายทุ่งแพะเชื่อมบ้านป่าแพะ บ้านหล่าย หมู่ที่ ๔	เพื่อให้การคมนาคมสะดวกและขนย้ายพืชผลทางการเกษตรรวดเร็วยิ่งขึ้น	กว้าง ๔.๐๐ ม. ยาว ๔๔๐.๐๐ ม. หนา ๐.๒๐ ม.	๑๐๐,๐๐๐	๑๐๐,๐๐๐	๑๐๐,๐๐๐	๑๐๐,๐๐๐	๑๐๐,๐๐๐	ถนนได้มาตรฐาน	การสัญจรสะดวกและขนย้ายพืชผลทางการเกษตรรวดเร็วยิ่งขึ้น	กองช่าง
๑๑๑	โครงการก่อสร้างถนนหินคลุก สายทุ่งแพะเชื่อมบ้านป่าแพะ บ้านหล่าย หมู่ที่ ๔	เพื่อให้การคมนาคมสะดวกและขนย้ายพืชผลทางการเกษตรรวดเร็วยิ่งขึ้น	กว้าง ๔.๐๐ ม. ยาว ๔๔๐.๐๐ ม. หนา ๐.๑๐ ม.	๓๘๐,๐๐๐	๓๘๐,๐๐๐	๓๘๐,๐๐๐	๓๘๐,๐๐๐	๓๘๐,๐๐๐	ถนนได้มาตรฐาน	การสัญจรสะดวกและขนย้ายพืชผลทางการเกษตรรวดเร็วยิ่งขึ้น	กองช่าง

๓.๑ กลยุทธ์สร้างระบบคมนาคมขนส่ง ระบบสาธารณูปโภค สาธารณูปการที่ได้มาตรฐานและทั่วถึง

(๓) แผนงานอุตสาหกรรมและโยธา

ที่	โครงการ	วัตถุประสงค์	เป้าหมาย (ผลผลิตของโครงการ)	งบประมาณ					ตัวชี้วัด (KPI)	ผลที่คาดว่าจะได้รับ	หน่วยงานรับผิดชอบหลัก
				๒๕๖๖ (บาท)	๒๕๖๗ (บาท)	๒๕๖๘ (บาท)	๒๕๖๙ (บาท)	๒๕๗๐ (บาท)			
๑๑๒	โครงการก่อสร้างถนนลูกรังบดอัดแน่น สายทุ่งแพะเชื่อมบ้านป่าแพะ บ้านหล่าย หมู่ที่ ๕	เพื่อให้การคมนาคมสะดวกและขนย้ายพืชผลทางการเกษตรรวดเร็วยิ่งขึ้น	กว้าง ๕.๐๐ ม. ยาว ๘๔๐.๐๐ ม. หนา ๐.๒๕ ม.	๓๕๐,๐๐๐	๓๕๐,๐๐๐	๓๕๐,๐๐๐	๓๕๐,๐๐๐	๓๕๐,๐๐๐	ถนนได้มาตรฐาน	การสัญจรสะดวกและขนย้ายพืชผลทางการเกษตรรวดเร็วยิ่งขึ้น	กองช่าง
๑๑๓	โครงการก่อสร้างถนนดินถม สายลันข้าวหลาม บ้านต้นฝาง หมู่ที่ ๕	เพื่อให้การคมนาคมสะดวกและขนย้ายพืชผลทางการเกษตรรวดเร็วยิ่งขึ้น	กว้าง ๖.๐๐ ม. ยาว ๓,๐๐๐.๐๐ ม.หนา ๐.๒๐ ม.	๓๘๐,๐๐๐	๓๘๐,๐๐๐	๓๘๐,๐๐๐	๓๘๐,๐๐๐	๓๘๐,๐๐๐	ถนนได้มาตรฐาน	การสัญจรสะดวกและขนย้ายพืชผลทางการเกษตรรวดเร็วยิ่งขึ้น	กองช่าง
๑๑๔	โครงการก่อสร้างถนนดินถม สายห้วยโชค บ้านต้นฝาง หมู่ที่ ๕	เพื่อให้การคมนาคมสะดวกและขนย้ายพืชผลทางการเกษตรรวดเร็วยิ่งขึ้น	กว้าง ๖.๐๐ ม. ยาว ๒,๕๐๐.๐๐ ม. หนา ๐.๒๐ ม.	๓๒๐,๐๐๐	๓๒๐,๐๐๐	๓๒๐,๐๐๐	๓๒๐,๐๐๐	๓๒๐,๐๐๐	ถนนได้มาตรฐาน	การสัญจรสะดวกและขนย้ายพืชผลทางการเกษตรรวดเร็วยิ่งขึ้น	กองช่าง
๑๑๕	โครงการก่อสร้างถนนดินถม สายม่อนขี้หมู บ้านต้นฝาง หมู่ที่ ๕	เพื่อให้การคมนาคมสะดวกและขนย้ายพืชผลทางการเกษตรรวดเร็วยิ่งขึ้น	กว้าง ๖.๐๐ ม. ยาว ๒,๐๐๐.๐๐ ม.หนา ๐.๒๐ ม.	๒๖๐,๐๐๐	๒๖๐,๐๐๐	๒๖๐,๐๐๐	๒๖๐,๐๐๐	๒๖๐,๐๐๐	ถนนได้มาตรฐาน	การสัญจรสะดวกและขนย้ายพืชผลทางการเกษตรรวดเร็วยิ่งขึ้น	กองช่าง

๓.๑ กลยุทธ์สร้างระบบคมนาคมขนส่ง ระบบสาธารณูปโภค สาธารณูปการที่ได้มาตรฐานและทั่วถึง

(๑) แผนงานอุตสาหกรรมและโยธา

ที่	โครงการ	วัตถุประสงค์	เป้าหมาย (ผลผลิตของโครงการ)	งบประมาณ					ตัวชี้วัด (KPI)	ผลที่คาดว่าจะได้รับ	หน่วยงานรับผิดชอบหลัก
				๒๕๖๖ (บาท)	๒๕๖๗ (บาท)	๒๕๖๘ (บาท)	๒๕๖๙ (บาท)	๒๕๗๐ (บาท)			
๑๑๖	โครงการก่อสร้างถนนดินถมสายน้ำร้อง บ้านต้นฝาง หมู่ที่ ๕	เพื่อให้การคมนาคมสะดวกและขนย้ายพืชผลทางการเกษตรรวดเร็วยิ่งขึ้น	กว้าง ๖.๐๐ ม. ยาว ๑,๓๐๐.๐๐ ม.หนา ๐.๒๐ ม.	๑๗๐,๐๐๐	๑๗๐,๐๐๐	๑๗๐,๐๐๐	๑๗๐,๐๐๐	๑๗๐,๐๐๐	ถนนได้มาตรฐาน	การสัญจรสะดวกและขนย้ายพืชผลทางการเกษตรรวดเร็วยิ่งขึ้น	กองช่าง
๑๑๗	โครงการก่อสร้างถนนดินถมสายห้วยเลา บ้านต้นฝาง หมู่ที่ ๕	เพื่อให้การคมนาคมสะดวกและขนย้ายพืชผลทางการเกษตรรวดเร็วยิ่งขึ้น	กว้าง ๔.๐๐ ม. ยาว ๓๐๐.๐๐ ม. หนา ๐.๒๐ ม.	๒๖,๐๐๐	๒๖,๐๐๐	๒๖,๐๐๐	๒๖,๐๐๐	๒๖,๐๐๐	ถนนได้มาตรฐาน	การสัญจรสะดวกและขนย้ายพืชผลทางการเกษตรรวดเร็วยิ่งขึ้น	กองช่าง
๑๑๘	โครงการก่อสร้างถนนหินคลุกสายห้วยเลา บ้านต้นฝาง หมู่ที่ ๕	เพื่อให้การคมนาคมสะดวกและขนย้ายพืชผลทางการเกษตรรวดเร็วยิ่งขึ้น	กว้าง ๔.๐๐ ม. ยาว ๓๐๐.๐๐ ม. หนา ๐.๑๐ ม.	๑๓๐,๐๐๐	๑๓๐,๐๐๐	๑๓๐,๐๐๐	๑๓๐,๐๐๐	๑๓๐,๐๐๐	ถนนได้มาตรฐาน	การสัญจรสะดวกและขนย้ายพืชผลทางการเกษตรรวดเร็วยิ่งขึ้น	กองช่าง
๑๑๙	โครงการก่อสร้างถนนลูกรังบดอัดแน่น สายห้วยเลา บ้านต้นฝาง หมู่ที่ ๕	เพื่อให้การคมนาคมสะดวกและขนย้ายพืชผลทางการเกษตรรวดเร็วยิ่งขึ้น	กว้าง ๔.๐๐ ม. ยาว ๓๐๐.๐๐ ม. หนา ๐.๒๕ ม.	๑๒๐,๐๐๐	๑๒๐,๐๐๐	๑๒๐,๐๐๐	๑๒๐,๐๐๐	๑๒๐,๐๐๐	ถนนได้มาตรฐาน	การสัญจรสะดวกและขนย้ายพืชผลทางการเกษตรรวดเร็วยิ่งขึ้น	กองช่าง
๑๒๐	โครงการก่อสร้างระบบคอนกรีตเสริมเหล็ก ซอย ๒ บ้านฝายแก้วหมู่ที่ ๗	เพื่อให้การคมนาคมสะดวกการเกิดอุบัติเหตุลดลง	กว้าง ๔.๐๐ ม. ยาว ๕๐.๐๐ ม. หนา ๐.๑๕ ม.	๑๒๕,๐๐๐	๑๒๕,๐๐๐	๑๒๕,๐๐๐	๑๒๕,๐๐๐	๑๒๕,๐๐๐	ถนนได้มาตรฐาน	การสัญจรสะดวกและลดการเกิดอุบัติเหตุ	กองช่าง

๓.๓ กลยุทธ์สร้างระบบคมนาคมขนส่ง ระบบสาธารณูปโภค สาธารณูปการที่ได้มาตรฐานและทั่วถึง

(๑) แผนงานอุตสาหกรรมและโยธา

ที่	โครงการ	วัตถุประสงค์	เป้าหมาย (ผลผลิตของโครงการ)	งบประมาณ					ตัวชี้วัด (KPI)	ผลที่คาดว่าจะได้รับ	หน่วยงานรับผิดชอบหลัก
				๒๕๖๖ (บาท)	๒๕๖๗ (บาท)	๒๕๖๘ (บาท)	๒๕๖๙ (บาท)	๒๕๗๐ (บาท)			
๑๒๑	โครงการก่อสร้างถนนดินถมสายสันป่าซาง บ้านฝายแก้ว หมู่ที่ ๗	เพื่อให้การคมนาคมสะดวกและขนย้ายพืชผลทางการเกษตรรวดเร็วยิ่งขึ้น	กว้าง ๔.๐๐ ม. ยาว ๒,๐๐๐.๐๐ ม.หนา ๐.๒๐ ม.	๑๗๐,๐๐๐	๑๗๐,๐๐๐	๑๗๐,๐๐๐	๑๗๐,๐๐๐	๑๗๐,๐๐๐	ถนนได้มาตรฐาน	การสัญจรสะดวกและขนย้ายพืชผลทางการเกษตรรวดเร็วยิ่งขึ้น	กองช่าง
๑๒๒	โครงการก่อสร้างถนนดินถมสายหลงดันเดื่อ บ้านฝายแก้ว หมู่ที่ ๗	เพื่อให้การคมนาคมสะดวกและขนย้ายพืชผลทางการเกษตรรวดเร็วยิ่งขึ้น	กว้าง ๔.๐๐ ม. ยาว ๕๐๐.๐๐ ม. หนา ๐.๒๐ ม.	๔๒,๐๐๐	๔๒,๐๐๐	๔๒,๐๐๐	๔๒,๐๐๐	๔๒,๐๐๐	ถนนได้มาตรฐาน	การสัญจรสะดวกและขนย้ายพืชผลทางการเกษตรรวดเร็วยิ่งขึ้น	กองช่าง
๑๒๓	โครงการก่อสร้างถนนหินคลุกสายหลงดันเดื่อ บ้านฝายแก้ว หมู่ที่ ๗	เพื่อให้การคมนาคมสะดวกและขนย้ายพืชผลทางการเกษตรรวดเร็วยิ่งขึ้น	กว้าง ๔.๐๐ ม. ยาว ๕๐๐.๐๐ ม. หนา ๐.๑๐ เมตร	๒๒๐,๐๐๐	๒๒๐,๐๐๐	๒๒๐,๐๐๐	๒๒๐,๐๐๐	๒๒๐,๐๐๐	ถนนได้มาตรฐาน	การสัญจรสะดวกและขนย้ายพืชผลทางการเกษตรรวดเร็วยิ่งขึ้น	กองช่าง
๑๒๔	โครงการก่อสร้างถนนลูกรังบดอัดแน่น สายหลงดันเดื่อ บ้านฝายแก้ว หมู่ที่ ๗	เพื่อให้การคมนาคมสะดวกและขนย้ายพืชผลทางการเกษตรรวดเร็วยิ่งขึ้น	กว้าง ๔.๐๐ ม. ยาว ๕๐๐.๐๐ ม. หนา ๐.๒๕ ม.	๒๐๐,๐๐๐	๒๐๐,๐๐๐	๒๐๐,๐๐๐	๒๐๐,๐๐๐	๒๐๐,๐๐๐	ถนนได้มาตรฐาน	การสัญจรสะดวกและขนย้ายพืชผลทางการเกษตรรวดเร็วยิ่งขึ้น	กองช่าง
๑๒๕	โครงการก่อสร้างถนนคอนกรีตเสริมเหล็ก ซอย ๑ บ้านป่าแหะ หมู่ที่ ๘	เพื่อให้การคมนาคมสะดวก การเกิดอุบัติเหตุลดลง	กว้าง ๔.๐๐ ม. ยาว ๑๑๐.๐๐ ม. หนา ๐.๑๕ ม.	๓๒๕,๐๐๐	๓๒๕,๐๐๐	๓๒๕,๐๐๐	๓๒๕,๐๐๐	๓๒๕,๐๐๐	ถนนได้มาตรฐาน	การสัญจรสะดวกและลดการเกิดอุบัติเหตุ	กองช่าง

๓.๑ กลยุทธ์สร้างระบบคมนาคมขนส่ง ระบบสาธารณูปโภค สาธารณูปการที่ได้มาตรฐานและทั่วถึง

(๑) แผนงานอุตสาหกรรมและโยธา

ที่	โครงการ	วัตถุประสงค์	เป้าหมาย (ผลผลิตของโครงการ)	งบประมาณ					ตัวชี้วัด (KPI)	ผลที่คาดว่าจะได้รับ	หน่วยงานรับผิดชอบหลัก
				๒๕๖๖ (บาท)	๒๕๖๗ (บาท)	๒๕๖๘ (บาท)	๒๕๖๙ (บาท)	๒๕๗๐ (บาท)			
๑๒๖	โครงการก่อสร้างถนนคอนกรีตเสริมเหล็ก ซอย ๒ บ้านป่าแพะ หมู่ที่ ๘	เพื่อให้การคมนาคมสะดวก การเกิดอุบัติเหตุลดลง	กว้าง ๔.๐๐ ม. ยาว ๑๓๐.๐๐ ม. หนา ๐.๑๕ ม.	๑๒๕,๐๐๐	๑๒๕,๐๐๐	๑๒๕,๐๐๐	๑๒๕,๐๐๐	๑๒๕,๐๐๐	ถนนได้มาตรฐาน	การสัญจรสะดวกและลดการเกิดอุบัติเหตุ	กองช่าง
๑๒๗	โครงการก่อสร้างถนนคอนกรีตเสริมเหล็ก ตรอกบ้าน นายทวีศักดิ์ สุมะโน บ้านป่าแพะ หมู่ที่ ๘	เพื่อให้การคมนาคมสะดวก การเกิดอุบัติเหตุลดลง	กว้าง ๓.๐๐ ม. ยาว ๑๐๐.๐๐ ม. หนา ๐.๑๕ ม.	๒๐๐,๐๐๐	๒๐๐,๐๐๐	๒๐๐,๐๐๐	๒๐๐,๐๐๐	๒๐๐,๐๐๐	ถนนได้มาตรฐาน	การสัญจรสะดวกและลดการเกิดอุบัติเหตุ	กองช่าง
๑๒๘	โครงการก่อสร้างถนนคอนกรีตเสริมเหล็ก ตรอกบ้านนายเชียน สุวรรโน บ้านป่าแพะ หมู่ที่ ๘	เพื่อให้การคมนาคมสะดวก การเกิดอุบัติเหตุลดลง	กว้าง ๔.๐๐ ม. ยาว ๕๐.๐๐ ม. หนา ๐.๑๕ ม.	๑๒๕,๐๐๐	๑๒๕,๐๐๐	๑๒๕,๐๐๐	๑๒๕,๐๐๐	๑๒๕,๐๐๐	ถนนได้มาตรฐาน	การสัญจรสะดวกและลดการเกิดอุบัติเหตุ	กองช่าง
๑๒๙	โครงการก่อสร้างถนนคอนกรีตเสริมเหล็ก ตรอกบ้านนายวาท สุบันตีะ บ้านป่าแพะ หมู่ที่ ๘	เพื่อให้การคมนาคมสะดวก การเกิดอุบัติเหตุลดลง	กว้าง ๔.๐๐ ม. ยาว ๑๕๐.๐๐ ม. หนา ๐.๑๕ ม.	๓๗๕,๐๐๐	๓๗๕,๐๐๐	๓๗๕,๐๐๐	๓๗๕,๐๐๐	๓๗๕,๐๐๐	ถนนได้มาตรฐาน	การสัญจรสะดวกและลดการเกิดอุบัติเหตุ	กองช่าง
๑๓๐	โครงการก่อสร้างถนนคอนกรีตเสริมเหล็ก ซอย ๕ บ้านป่าแพะ หมู่ที่ ๘	เพื่อให้การคมนาคมสะดวก การเกิดอุบัติเหตุลดลง	กว้าง ๔.๐๐ ม. ยาว ๑๕๐.๐๐ ม. หนา ๐.๑๕ ม.	๓๗๕,๐๐๐	๓๗๕,๐๐๐	๓๗๕,๐๐๐	๓๗๕,๐๐๐	๓๗๕,๐๐๐	ถนนได้มาตรฐาน	การสัญจรสะดวกและลดการเกิดอุบัติเหตุ	กองช่าง

๓.๑ กลยุทธ์สร้างระบบคมนาคมขนส่ง ระบบสาธารณูปโภค สาธารณูปการที่ได้มาตรฐานและทั่วถึง

(๑) แผนงานอุตสาหกรรมและโยธา

ที่	โครงการ	วัตถุประสงค์	เป้าหมาย (ผลผลิตของโครงการ)	งบประมาณ					ตัวชี้วัด (KPI)	ผลที่คาดว่าจะได้รับ	หน่วยงานรับผิดชอบหลัก
				๒๕๖๖ (บาท)	๒๕๖๗ (บาท)	๒๕๖๘ (บาท)	๒๕๖๙ (บาท)	๒๕๗๐ (บาท)			
๑๓๑	โครงการก่อสร้างถนนดินถม สายห้วยต้นกุด บ้านป่าแพะ หมู่ที่ ๘	เพื่อให้การคมนาคมสะดวกและขนย้ายพืชผลทางการเกษตรรวดเร็วยิ่งขึ้น	กว้าง ๔.๐๐ ม. ยาว ๔,๐๐๐.๐๐ ม. หนา ๐.๒๐ ม.	๓๕๐,๐๐๐	๓๕๐,๐๐๐	๓๕๐,๐๐๐	๓๕๐,๐๐๐	๓๕๐,๐๐๐	ถนนได้มาตรฐาน	การสัญจรสะดวกและขนย้ายพืชผลทางการเกษตรรวดเร็วยิ่งขึ้น	กองช่าง
๑๓๒	โครงการก่อสร้างถนนดินถม สายวัดใหม่ (สันสูง) บ้านป่าแพะ หมู่ที่ ๘	เพื่อให้การคมนาคมสะดวกและขนย้ายพืชผลทางการเกษตรรวดเร็วยิ่งขึ้น	กว้าง ๔.๐๐ ม. ยาว ๓,๐๐๐.๐๐ ม.หนา ๐.๒๐ ม.	๒๕๕,๐๐๐	๒๕๕,๐๐๐	๒๕๕,๐๐๐	๒๕๕,๐๐๐	๒๕๕,๐๐๐	ถนนได้มาตรฐาน	การสัญจรสะดวกและขนย้ายพืชผลทางการเกษตรรวดเร็วยิ่งขึ้น	กองช่าง
๑๓๓	โครงการก่อสร้างถนนดินถม สายห้วยปู่ปา บ้านป่าแพะ หมู่ที่ ๘	เพื่อให้การคมนาคมสะดวกและขนย้ายพืชผลทางการเกษตรรวดเร็วยิ่งขึ้น	กว้าง ๔.๐๐ ม. ยาว ๒,๐๐๐.๐๐ ม. หนา ๐.๒๐ ม.	๑๗๐,๐๐๐	๑๗๐,๐๐๐	๑๗๐,๐๐๐	๑๗๐,๐๐๐	๑๗๐,๐๐๐	ถนนได้มาตรฐาน	การสัญจรสะดวกและขนย้ายพืชผลทางการเกษตรรวดเร็วยิ่งขึ้น	กองช่าง
๑๓๔	โครงการก่อสร้างถนนดินถม สายห้วยไม้สัก สายที่ ๑ บ้านป่าแพะ หมู่ที่ ๘	เพื่อให้การคมนาคมสะดวกและขนย้ายพืชผลทางการเกษตรรวดเร็วยิ่งขึ้น	กว้าง ๓.๐๐ ม. ยาว ๑,๐๐๐.๐๐ ม. หนา ๐.๒๐ ม.	๖๕,๐๐๐	๖๕,๐๐๐	๖๕,๐๐๐	๖๕,๐๐๐	๖๕,๐๐๐	ถนนได้มาตรฐาน	การสัญจรสะดวกและขนย้ายพืชผลทางการเกษตรรวดเร็วยิ่งขึ้น	กองช่าง

๓.๑ กลยุทธ์สร้างระบบคมนาคมขนส่ง ระบบสาธารณูปโภค สาธารณูปการที่ได้มาตรฐานและทั่วถึง

(๑) แผนงานอุตสาหกรรมและโยธา

ที่	โครงการ	วัตถุประสงค์	เป้าหมาย (ผลผลิตของโครงการ)	งบประมาณ					ตัวชี้วัด (KPI)	ผลที่คาดว่าจะได้รับ	หน่วยงานรับผิดชอบหลัก
				๒๕๖๖ (บาท)	๒๕๖๗ (บาท)	๒๕๖๘ (บาท)	๒๕๖๙ (บาท)	๒๕๗๐ (บาท)			
๑๓๕	โครงการก่อสร้างถนนหินคลุกสายห้วยไม้สัก สายที่ ๑ บ้านป่าแพะ หมู่ที่ ๘	เพื่อให้การคมนาคมสะดวกและขนย้ายพืชผลทางการเกษตรรวดเร็วยิ่งขึ้น	กว้าง ๓.๐๐ ม. ยาว ๑,๐๐๐.๐๐ ม. หนา ๐.๑๐ ม.	๗๒๑,๐๐๐	๗๒๑,๐๐๐	๗๒๑,๐๐๐	๗๒๑,๐๐๐	๗๒๑,๐๐๐	ถนนได้มาตรฐาน	การสัญจรสะดวกและขนย้ายพืชผลทางการเกษตรรวดเร็วยิ่งขึ้น	กองช่าง
๑๓๖	โครงการก่อสร้างถนนลูกรังบดอัดแน่น สายห้วยไม้สัก สายที่ ๑ บ้านป่าแพะ หมู่ที่ ๘	เพื่อให้การคมนาคมสะดวกและขนย้ายพืชผลทางการเกษตรรวดเร็วยิ่งขึ้น	กว้าง ๓.๐๐ ม. ยาว ๓,๐๐๐.๐๐ ม. หนา ๐.๒๕ ม.	๒๙๐,๐๐๐	๒๙๐,๐๐๐	๒๙๐,๐๐๐	๒๙๐,๐๐๐	๒๙๐,๐๐๐	ถนนได้มาตรฐาน	การสัญจรสะดวกและขนย้ายพืชผลทางการเกษตรรวดเร็วยิ่งขึ้น	กองช่าง
๑๓๗	โครงการก่อสร้างถนนดินถมสายห้วยไม้สัก สายที่ ๒ บ้านป่าแพะ หมู่ที่ ๘	เพื่อให้การคมนาคมสะดวกและขนย้ายพืชผลทางการเกษตรรวดเร็วยิ่งขึ้น	กว้าง ๓.๐๐ ม.ยาว ๓,๐๐๐.๐๐ ม. หนา ๐.๒๐ ม.	๑๒๖,๐๐๐	๑๒๖,๐๐๐	๑๒๖,๐๐๐	๑๒๖,๐๐๐	๑๒๖,๐๐๐	ถนนได้มาตรฐาน	การสัญจรสะดวกและขนย้ายพืชผลทางการเกษตรรวดเร็วยิ่งขึ้น	กองช่าง
๑๓๘	โครงการก่อสร้างถนนดินถมสายสันต้นดู่ บ้านป่าแพะ หมู่ที่ ๘	เพื่อให้การคมนาคมสะดวกและขนย้ายพืชผลทางการเกษตรรวดเร็วยิ่งขึ้น	กว้าง ๔.๐๐ ม. ยาว ๒,๐๐๐.๐๐ ม. หนา ๐.๒๐ ม.	๑๖๘,๐๐๐	๑๖๘,๐๐๐	๑๖๘,๐๐๐	๑๖๘,๐๐๐	๑๖๘,๐๐๐	ถนนได้มาตรฐาน	การสัญจรสะดวกและขนย้ายพืชผลทางการเกษตรรวดเร็วยิ่งขึ้น	กองช่าง

๓.๑ กลยุทธ์สร้างระบบคมนาคมขนส่ง ระบบสาธารณูปโภค สาธารณูปการที่ได้มาตรฐานและทั่วถึง

(๑) แผนงานอุตสาหกรรมและโยธา

ที่	โครงการ	วัตถุประสงค์	เป้าหมาย (ผลผลิตของโครงการ)	งบประมาณ					ตัวชี้วัด (KPI)	ผลที่คาดว่าจะได้รับ	หน่วยงานรับผิดชอบหลัก
				๒๕๖๖ (บาท)	๒๕๖๗ (บาท)	๒๕๖๘ (บาท)	๒๕๖๙ (บาท)	๒๕๗๐ (บาท)			
๑๓๙	โครงการก่อสร้างถนนดินถม สายเชื่อมบ้านฝายแก้ว บ้านป่าแพะ หมู่ที่ ๘	เพื่อให้การคมนาคมสะดวกและขนย้ายพืชผลทางการเกษตรรวดเร็วยิ่งขึ้น	กว้าง ๔.๐๐ ม. ยาว ๒,๐๐๐.๐๐ ม. หนา ๐.๒๐ ม.	๑๖๘,๐๐๐	๑๖๘,๐๐๐	๑๖๘,๐๐๐	๑๖๘,๐๐๐	๑๖๘,๐๐๐	ถนนได้มาตรฐาน	การสัญจรสะดวกและขนย้ายพืชผลทางการเกษตรรวดเร็วยิ่งขึ้น	กองช่าง
๑๔๐	โครงการก่อสร้างถนนดินถม สายเชื่อมบ้านป่าคาใหม่ ๑ บ้านป่าแพะ หมู่ที่ ๘	เพื่อให้การคมนาคมสะดวกและขนย้ายพืชผลทางการเกษตรรวดเร็วยิ่งขึ้น	กว้าง ๔.๐๐ ม. ยาว ๓,๐๐๐.๐๐ ม. หนา ๐.๒๐ ม.	๒๕๒,๐๐๐	๒๕๒,๐๐๐	๒๕๒,๐๐๐	๒๕๒,๐๐๐	๒๕๒,๐๐๐	ถนนได้มาตรฐาน	การสัญจรสะดวกและขนย้ายพืชผลทางการเกษตรรวดเร็วยิ่งขึ้น	กองช่าง
๑๔๑	โครงการก่อสร้างถนนดินถม สายเชื่อมบ้านป่าคาใหม่ ๒ บ้านป่าแพะ หมู่ที่ ๘	เพื่อให้การคมนาคมสะดวกและขนย้ายพืชผลทางการเกษตรรวดเร็วยิ่งขึ้น	กว้าง ๔.๐๐ ม. ยาว ๔,๐๐๐.๐๐ ม. หนา ๐.๒๐ ม.	๓๓๖,๐๐๐	๓๓๖,๐๐๐	๓๓๖,๐๐๐	๓๓๖,๐๐๐	๓๓๖,๐๐๐	ถนนได้มาตรฐาน	การสัญจรสะดวกและขนย้ายพืชผลทางการเกษตรรวดเร็วยิ่งขึ้น	กองช่าง
๑๔๒	โครงการก่อสร้างถนนดินถม สายดงหนองยาว บ้านป่าแพะ หมู่ที่ ๘	เพื่อให้การคมนาคมสะดวกและขนย้ายพืชผลทางการเกษตรรวดเร็วยิ่งขึ้น	กว้าง ๓.๐๐ ม. ยาว ๓,๐๐๐.๐๐ ม. หนา ๐.๒๐ ม.	๑๘๙,๐๐๐	๑๘๙,๐๐๐	๑๘๙,๐๐๐	๑๘๙,๐๐๐	๑๘๙,๐๐๐	ถนนได้มาตรฐาน	การสัญจรสะดวกและขนย้ายพืชผลทางการเกษตรรวดเร็วยิ่งขึ้น	กองช่าง

๓.๑ กลยุทธ์สร้างระบบคมนาคมขนส่ง ระบบสาธารณูปโภค สาธารณูปการที่ได้มาตรฐานและทั่วถึง

(๓) แผนงานอุตสาหกรรมและโยธา

ที่	โครงการ	วัตถุประสงค์	เป้าหมาย (ผลผลิตของโครงการ)	งบประมาณ					ตัวชี้วัด (KPI)	ผลที่คาดว่าจะได้รับ	หน่วยงานรับผิดชอบหลัก
				๒๕๖๖ (บาท)	๒๕๖๗ (บาท)	๒๕๖๘ (บาท)	๒๕๖๙ (บาท)	๒๕๗๐ (บาท)			
๑๔๓	โครงการก่อสร้างถนนดินถมสายดงชาวบ้าน บ้านป่าแพะ หมู่ที่ ๘	เพื่อให้การคมนาคมสะดวกและขนย้ายพืชผลทางการเกษตรรวดเร็วยิ่งขึ้น	กว้าง ๓ เมตร ยาว ๑,๐๐๐ เมตร หนา ๐.๒๐ เมตร	๖๕,๐๐๐	๖๕,๐๐๐	๖๕,๐๐๐	๖๕,๐๐๐	๖๕,๐๐๐	ถนนได้มาตรฐาน	การสัญจรสะดวกและขนย้ายพืชผลทางการเกษตรรวดเร็วยิ่งขึ้น	กองช่าง
๑๔๔	โครงการก่อสร้างถนนหินคลุกสายดงชาวบ้าน บ้านป่าแพะ หมู่ที่ ๘	เพื่อให้การคมนาคมสะดวกและขนย้ายพืชผลทางการเกษตรรวดเร็วยิ่งขึ้น	กว้าง ๓.๐๐ ม. ยาว ๑,๐๐๐.๐๐ ม.หนา ๐.๑๐ เมตร	๓๒๑,๐๐๐	๓๒๑,๐๐๐	๓๒๑,๐๐๐	๓๒๑,๐๐๐	๓๒๑,๐๐๐	ถนนได้มาตรฐาน	การสัญจรสะดวกและขนย้ายพืชผลทางการเกษตรรวดเร็วยิ่งขึ้น	กองช่าง
๑๔๕	โครงการก่อสร้างถนนลูกรังบดอัดแน่น สายดงชาวบ้าน บ้านป่าแพะ หมู่ที่ ๘	เพื่อให้การคมนาคมสะดวกและขนย้ายพืชผลทางการเกษตรรวดเร็วยิ่งขึ้น	กว้าง ๓.๐๐ ม. ยาว ๑,๐๐๐.๐๐ ม.หนา ๐.๒๕ เมตร	๒๗๐,๐๐๐	๒๗๐,๐๐๐	๒๗๐,๐๐๐	๒๗๐,๐๐๐	๒๗๐,๐๐๐	ถนนได้มาตรฐาน	การสัญจรสะดวกและขนย้ายพืชผลทางการเกษตรรวดเร็วยิ่งขึ้น	กองช่าง
๑๔๖	โครงการก่อสร้างถนนดินถมสายทุ่งมั่งเชื่อมบ้านหล่าย บ้านป่าแพะ หมู่ที่ ๘	เพื่อให้การคมนาคมสะดวกและขนย้ายพืชผลทางการเกษตรรวดเร็วยิ่งขึ้น	กว้าง ๓.๐๐ ม. ยาว ๑,๕๐๐.๐๐ ม. หนา ๐.๒๐ ม.	๑๐๐,๐๐๐	๑๐๐,๐๐๐	๑๐๐,๐๐๐	๑๐๐,๐๐๐	๑๐๐,๐๐๐	ถนนได้มาตรฐาน	การสัญจรสะดวกและขนย้ายพืชผลทางการเกษตรรวดเร็วยิ่งขึ้น	กองช่าง

๓.๑ กลยุทธ์สร้างระบบคมนาคมขนส่ง ระบบสาธารณูปโภค สาธารณูปการที่ได้มาตรฐานและทั่วถึง

(๑) แผนงานอุตสาหกรรมและโยธา

ที่	โครงการ	วัตถุประสงค์	เป้าหมาย (ผลผลิตของโครงการ)	งบประมาณ					ตัวชี้วัด (KPI)	ผลที่คาดว่าจะได้รับ	หน่วยงานรับผิดชอบหลัก
				๒๕๖๖ (บาท)	๒๕๖๗ (บาท)	๒๕๖๘ (บาท)	๒๕๖๙ (บาท)	๒๕๗๐ (บาท)			
๑๔๗	โครงการก่อสร้างถนนดินถม สายทุ่งกลาง บ้านป่าแพะ หมู่ที่ ๘	เพื่อให้การคมนาคมสะดวกและขนย้ายพืชผลทางการเกษตรรวดเร็วยิ่งขึ้น	กว้าง ๓.๐๐ ม. ยาว ๑,๕๐๐.๐๐ ม.หนา ๐.๒๐ ม.	๑๐๐,๐๐๐	๑๐๐,๐๐๐	๑๐๐,๐๐๐	๑๐๐,๐๐๐	๑๐๐,๐๐๐	ถนนได้มาตรฐาน	การสัญจรสะดวกและขนย้ายพืชผลทางการเกษตรรวดเร็วยิ่งขึ้น	กองช่าง
๑๔๘	โครงการก่อสร้างถนนดินถม สายทุ่งหล่ายหน้า บ้านป่าแพะ หมู่ที่ ๘	เพื่อให้การคมนาคมสะดวกและขนย้ายพืชผลทางการเกษตรรวดเร็วยิ่งขึ้น	กว้าง ๓.๐๐ ม. ยาว ๑,๐๐๐.๐๐ ม. หนา ๐.๒๐ ม.	๖๕,๐๐๐	๖๕,๐๐๐	๖๕,๐๐๐	๖๕,๐๐๐	๖๕,๐๐๐	ถนนได้มาตรฐาน	การสัญจรสะดวกและขนย้ายพืชผลทางการเกษตรรวดเร็วยิ่งขึ้น	กองช่าง
๑๔๙	โครงการก่อสร้างถนนหินคลุก สายทุ่งหล่ายหน้า บ้านป่าแพะ หมู่ที่ ๘	เพื่อให้การคมนาคมสะดวกและขนย้ายพืชผลทางการเกษตรรวดเร็วยิ่งขึ้น	กว้าง ๓.๐๐ ม. ยาว ๑,๐๐๐.๐๐ ม.หนา ๐.๑๐ ม.	๓๒๑,๐๐๐	๓๒๑,๐๐๐	๓๒๑,๐๐๐	๓๒๑,๐๐๐	๓๒๑,๐๐๐	ถนนได้มาตรฐาน	การสัญจรสะดวกและขนย้ายพืชผลทางการเกษตรรวดเร็วยิ่งขึ้น	กองช่าง
๑๕๐	โครงการก่อสร้างถนนลูกรังบดอัดแน่น สายทุ่งหล่ายหน้า บ้านป่าแพะ หมู่ที่ ๘	เพื่อให้การคมนาคมสะดวกและขนย้ายพืชผลทางการเกษตรรวดเร็วยิ่งขึ้น	กว้าง ๓.๐๐ ม. ยาว ๑,๐๐๐.๐๐ ม. หนา ๐.๒๕ ม.	๒๗๐,๐๐๐	๒๗๐,๐๐๐	๒๗๐,๐๐๐	๒๗๐,๐๐๐	๒๗๐,๐๐๐	ถนนได้มาตรฐาน	การสัญจรสะดวกและขนย้ายพืชผลทางการเกษตรรวดเร็วยิ่งขึ้น	กองช่าง

๓.๑ กลยุทธ์สร้างระบบคมนาคมขนส่ง ระบบสาธารณูปโภค สาธารณูปการที่ได้มาตรฐานและทั่วถึง

(๑) แผนงานอุตสาหกรรมและโยธา

ที่	โครงการ	วัตถุประสงค์	เป้าหมาย (ผลผลิตของโครงการ)	งบประมาณ					ตัวชี้วัด (KPI)	ผลที่คาดว่าจะได้รับ	หน่วยงานรับผิดชอบหลัก
				๒๕๖๖ (บาท)	๒๕๖๗ (บาท)	๒๕๖๘ (บาท)	๒๕๖๙ (บาท)	๒๕๗๐ (บาท)			
๑๕๑	โครงการก่อสร้างถนนดินถมสายน้ำล้องขึ้นา บ้านป่าแพะ หมู่ที่ ๘	เพื่อให้การคมนาคมสะดวกและขนย้ายพืชผลทางการเกษตรรวดเร็วยิ่งขึ้น	กว้าง ๔.๐๐ ม. ยาว ๕๐๐.๐๐ ม. หนา ๐.๒๐ ม.	๔๒,๐๐๐	๔๒,๐๐๐	๔๒,๐๐๐	๔๒,๐๐๐	๔๒,๐๐๐	ถนนได้มาตรฐาน	การสัญจรสะดวกและขนย้ายพืชผลทางการเกษตรรวดเร็วยิ่งขึ้น	กองช่าง
๑๕๒	โครงการก่อสร้างถนนหินคลุกสายน้ำล้องขึ้นา บ้านป่าแพะ หมู่ที่ ๘	เพื่อให้การคมนาคมสะดวกและขนย้ายพืชผลทางการเกษตรรวดเร็วยิ่งขึ้น	กว้าง ๔.๐๐ ม. ยาว ๕๐๐.๐๐ ม. หนา ๐.๑๐ ม.	๒๒๐,๐๐๐	๒๒๐,๐๐๐	๒๒๐,๐๐๐	๒๒๐,๐๐๐	๒๒๐,๐๐๐	ถนนได้มาตรฐาน	การสัญจรสะดวกและขนย้ายพืชผลทางการเกษตรรวดเร็วยิ่งขึ้น	กองช่าง
๑๕๓	โครงการก่อสร้างถนนลูกรังบดอัดแน่น สายน้ำล้องขึ้นา บ้านป่าแพะ หมู่ที่ ๘	เพื่อให้การคมนาคมสะดวกและขนย้ายพืชผลทางการเกษตรรวดเร็วยิ่งขึ้น	กว้าง ๔.๐๐ ม. ยาว ๕๐๐.๐๐ ม. หนา ๐.๒๕ ม.	๒๐๐,๐๐๐	๒๐๐,๐๐๐	๒๐๐,๐๐๐	๒๐๐,๐๐๐	๒๐๐,๐๐๐	ถนนได้มาตรฐาน	การสัญจรสะดวกและขนย้ายพืชผลทางการเกษตรรวดเร็วยิ่งขึ้น	กองช่าง
๑๕๔	โครงการก่อสร้างถนนคอนกรีตเสริมเหล็ก ซอย ๑ บ้านแม่ทาย หมู่ที่ ๙	เพื่อให้การคมนาคมสะดวกการเกิดอุบัติเหตุลดลง	กว้าง ๔.๐๐ ม. ยาว ๕๐.๐๐ ม. หนา ๐.๑๕ ม.	๑๒๕,๐๐๐	๑๒๕,๐๐๐	๑๒๕,๐๐๐	๑๒๕,๐๐๐	๑๒๕,๐๐๐	ถนนได้มาตรฐาน	การสัญจรสะดวกและลดการเกิดอุบัติเหตุ	กองช่าง
๑๕๕	โครงการก่อสร้างถนนคอนกรีตเสริมเหล็ก ซอย ๒ เชื่อมซอย ๓ บ้านแม่ทาย หมู่ที่ ๙	เพื่อให้การคมนาคมสะดวกการเกิดอุบัติเหตุลดลง	กว้าง ๔.๐๐ ม. ยาว ๑๐๐.๐๐ ม. หนา ๐.๑๕ ม.	๒๕๐,๐๐๐	๒๕๐,๐๐๐	๒๕๐,๐๐๐	๒๕๐,๐๐๐	๒๕๐,๐๐๐	ถนนได้มาตรฐาน	การสัญจรสะดวกและลดการเกิดอุบัติเหตุ	กองช่าง

๓.๑ กลยุทธ์สร้างระบบคมนาคมขนส่ง ระบบสาธารณูปโภค สาธารณูปการที่ได้มาตรฐานและทั่วถึง

(๑) แผนงานอุตสาหกรรมและโยธา

ที่	โครงการ	วัตถุประสงค์	เป้าหมาย (ผลผลิตของโครงการ)	งบประมาณ					ตัวชี้วัด (KPI)	ผลที่คาดว่าจะได้รับ	หน่วยงานรับผิดชอบหลัก
				๒๕๖๖ (บาท)	๒๕๖๗ (บาท)	๒๕๖๘ (บาท)	๒๕๖๙ (บาท)	๒๕๗๐ (บาท)			
๑๕๖	โครงการก่อสร้างถนนคอนกรีตเสริมเหล็ก ซอย ๔ บ้านแม่ทาย หมู่ที่ ๙	เพื่อให้การคมนาคมสะดวก การเกิดอุบัติเหตุลดลง	กว้าง ๔.๐๐ ม. ยาว ๑๐๐.๐๐ ม. หนา ๐.๑๕ ม.	๒๕๐,๐๐๐	๒๕๐,๐๐๐	๒๕๐,๐๐๐	๒๕๐,๐๐๐	๒๕๐,๐๐๐	ถนนได้มาตรฐาน	การสัญจรสะดวกและลดการเกิดอุบัติเหตุ	กองช่าง
๑๕๗	โครงการก่อสร้างถนนคอนกรีตเสริมเหล็ก ซอย ๖ บ้านแม่ทาย หมู่ที่ ๙	เพื่อให้การคมนาคมสะดวก การเกิดอุบัติเหตุลดลง	กว้าง ๔.๐๐ ม. ยาว ๑๕๐.๐๐ ม. หนา ๐.๑๕ ม.	๓๗๕,๐๐๐	๓๗๕,๐๐๐	๓๗๕,๐๐๐	๓๗๕,๐๐๐	๓๗๕,๐๐๐	ถนนได้มาตรฐาน	การสัญจรสะดวกและลดการเกิดอุบัติเหตุ	กองช่าง
๑๕๘	โครงการก่อสร้างถนนคอนกรีตเสริมเหล็ก ซอย ๖ บ้านแม่ทาย หมู่ที่ ๙	เพื่อให้การคมนาคมสะดวก การเกิดอุบัติเหตุลดลง	กว้าง ๔.๐๐ ม. ยาว ๕๐.๐๐ ม. หนา ๐.๑๕ ม.	๑๒๕,๐๐๐	๑๒๕,๐๐๐	๑๒๕,๐๐๐	๑๒๕,๐๐๐	๑๒๕,๐๐๐	ถนนได้มาตรฐาน	การสัญจรสะดวกและลดการเกิดอุบัติเหตุ	กองช่าง
๑๕๙	โครงการก่อสร้างถนนคอนกรีตเสริมเหล็ก ซอย ๑๐ บ้านแม่ทาย หมู่ที่ ๙	เพื่อให้การคมนาคมสะดวก การเกิดอุบัติเหตุลดลง	กว้าง ๔.๐๐ ม. ยาว ๑๐๐.๐๐ ม. หนา ๐.๑๕ ม.	๒๕๐,๐๐๐	๒๕๐,๐๐๐	๒๕๐,๐๐๐	๒๕๐,๐๐๐	๒๕๐,๐๐๐	ถนนได้มาตรฐาน	การสัญจรสะดวกและลดการเกิดอุบัติเหตุ	กองช่าง
๑๖๐	โครงการก่อสร้างถนนคอนกรีตเสริมเหล็ก ซอย ๑๑ บ้านแม่ทาย หมู่ที่ ๙	เพื่อให้การคมนาคมสะดวก การเกิดอุบัติเหตุลดลง	กว้าง ๔.๐๐ ม. ยาว ๑๐๐.๐๐ ม. หนา ๐.๑๕ ม.	๒๕๐,๐๐๐	๒๕๐,๐๐๐	๒๕๐,๐๐๐	๒๕๐,๐๐๐	๒๕๐,๐๐๐	ถนนได้มาตรฐาน	การสัญจรสะดวกและลดการเกิดอุบัติเหตุ	กองช่าง
๑๖๑	โครงการก่อสร้างถนนคอนกรีตเสริมเหล็ก ซอย ๑๒ บ้านแม่ทาย หมู่ที่ ๙	เพื่อให้การคมนาคมสะดวก การเกิดอุบัติเหตุลดลง	กว้าง ๔.๐๐ ม. ยาว ๑๐๐.๐๐ ม. หนา ๐.๑๕ ม.	๒๕๐,๐๐๐	๒๕๐,๐๐๐	๒๕๐,๐๐๐	๒๕๐,๐๐๐	๒๕๐,๐๐๐	ถนนได้มาตรฐาน	การสัญจรสะดวกและลดการเกิดอุบัติเหตุ	กองช่าง

๓.๑ กลยุทธ์สร้างระบบคมนาคมขนส่ง ระบบสาธารณูปโภค สาธารณูปการที่ได้มาตรฐานและทั่วถึง

(๑) แผนงานอุตสาหกรรมและโยธา

ที่	โครงการ	วัตถุประสงค์	เป้าหมาย (ผลผลิตของโครงการ)	งบประมาณ					ตัวชี้วัด (KPI)	ผลที่คาดว่าจะได้รับ	หน่วยงานรับผิดชอบหลัก
				๒๕๖๖ (บาท)	๒๕๖๗ (บาท)	๒๕๖๘ (บาท)	๒๕๖๙ (บาท)	๒๕๗๐ (บาท)			
๑๖๒	โครงการก่อสร้างถนนคอนกรีตเสริมเหล็ก ซอย ๑๑ บ้านแม่ทาย หมู่ที่ ๙	เพื่อให้การคมนาคมสะดวก การเกิดอุบัติเหตุลดลง	กว้าง ๔.๐๐ ม. ยาว ๑๕๐.๐๐ ม. หนา ๐.๑๕ ม.	๗๗๕,๐๐๐	๗๗๕,๐๐๐	๗๗๕,๐๐๐	๗๗๕,๐๐๐	๗๗๕,๐๐๐	ถนนได้มาตรฐาน	การสัญจรสะดวกและลดการเกิดอุบัติเหตุ	กองช่าง
๑๖๓	โครงการก่อสร้างถนนดินถมสายห้วยโปร่งเชื่อมสายน้ำรวบ บ้านแม่ทาย หมู่ที่ ๙	เพื่อให้การคมนาคมสะดวกและขนย้ายพืชผลทางการเกษตรรวดเร็วยิ่งขึ้น	กว้าง ๖.๐๐ ม. ยาว ๑,๕๐๐.๐๐ ม.หนา ๐.๒๐ ม.	๑๙๐,๐๐๐	๑๙๐,๐๐๐	๑๙๐,๐๐๐	๑๙๐,๐๐๐	๑๙๐,๐๐๐	ถนนได้มาตรฐาน	การสัญจรสะดวกและขนย้ายพืชผลทางการเกษตรรวดเร็วยิ่งขึ้น	กองช่าง
๑๖๔	โครงการก่อสร้างถนนดินถมสายห้วยอบเชย บ้านแม่ทาย หมู่ที่ ๙	เพื่อให้การคมนาคมสะดวกและขนย้ายพืชผลทางการเกษตรรวดเร็วยิ่งขึ้น	กว้าง ๖.๐๐ ม. ยาว ๕๐๐.๐๐ ม. หนา ๐.๒๐ ม.	๖๕,๐๐๐	๖๕,๐๐๐	๖๕,๐๐๐	๖๕,๐๐๐	๖๕,๐๐๐	ถนนได้มาตรฐาน	การสัญจรสะดวกและขนย้ายพืชผลทางการเกษตรรวดเร็วยิ่งขึ้น	กองช่าง
๑๖๕	โครงการก่อสร้างถนนหินคลุกสายห้วยอบเชย บ้านแม่ทาย หมู่ที่ ๙	เพื่อให้การคมนาคมสะดวกและขนย้ายพืชผลทางการเกษตรรวดเร็วยิ่งขึ้น	กว้าง ๖.๐๐ ม. ยาว ๕๐๐.๐๐ ม. หนา ๐.๑๐ ม.	๗๒๕,๐๐๐	๗๒๕,๐๐๐	๗๒๕,๐๐๐	๗๒๕,๐๐๐	๗๒๕,๐๐๐	ถนนได้มาตรฐาน	การสัญจรสะดวกและขนย้ายพืชผลทางการเกษตรรวดเร็วยิ่งขึ้น	กองช่าง
๑๖๖	โครงการก่อสร้างถนนลูกรังบดอัดแน่น สายห้วยอบเชย บ้านแม่ทาย หมู่ที่ ๙	เพื่อให้การคมนาคมสะดวกและขนย้ายพืชผลทางการเกษตรรวดเร็วยิ่งขึ้น	กว้าง ๖.๐๐ ม. ยาว ๕๐๐.๐๐ ม. หนา ๐.๒๕ ม.	๒๙๐,๐๐๐	๒๙๐,๐๐๐	๒๙๐,๐๐๐	๒๙๐,๐๐๐	๒๙๐,๐๐๐	ถนนได้มาตรฐาน	การสัญจรสะดวกและขนย้ายพืชผลทางการเกษตรรวดเร็วยิ่งขึ้น	กองช่าง

๓.๑ กลยุทธ์สร้างระบบคมนาคมขนส่ง ระบบสาธารณูปโภค สาธารณูปการที่ได้มาตรฐานและทั่วถึง

(๑) แผนงานอุตสาหกรรมและโยธา

ที่	โครงการ	วัตถุประสงค์	เป้าหมาย (ผลผลิตของโครงการ)	งบประมาณ					ตัวชี้วัด (KPI)	ผลที่คาดว่าจะได้รับ	หน่วยงานรับผิดชอบหลัก
				๒๕๖๖ (บาท)	๒๕๖๗ (บาท)	๒๕๖๘ (บาท)	๒๕๖๙ (บาท)	๒๕๗๐ (บาท)			
๑๖๗	โครงการก่อสร้างถนนดินถมสายน้ำรวบ บ้านแม่ทาย หมู่ที่ ๙	เพื่อให้การคมนาคมสะดวกและขนย้ายพืชผลทางการเกษตรรวดเร็วยิ่งขึ้น	กว้าง ๖.๐๐ ม. ยาว ๒,๕๐๐.๐๐ ม.หนา ๐.๒๐ ม.	๑๒๐,๐๐๐	๑๒๐,๐๐๐	๑๒๐,๐๐๐	๑๒๐,๐๐๐	๑๒๐,๐๐๐	ถนนได้มาตรฐาน	การสัญจรสะดวกและขนย้ายพืชผลทางการเกษตรรวดเร็วยิ่งขึ้น	กองช่าง
๑๖๘	โครงการก่อสร้างถนนดินถมสายห้วยน้ำทาย บ้านแม่ทาย หมู่ที่ ๙	เพื่อให้การคมนาคมสะดวกและขนย้ายพืชผลทางการเกษตรรวดเร็วยิ่งขึ้น	กว้าง ๖.๐๐ ม. ยาว ๒,๘๐๐.๐๐ ม. หนา ๐.๒๐ ม.	๑๖๐,๐๐๐	๑๖๐,๐๐๐	๑๖๐,๐๐๐	๑๖๐,๐๐๐	๑๖๐,๐๐๐	ถนนได้มาตรฐาน	การสัญจรสะดวกและขนย้ายพืชผลทางการเกษตรรวดเร็วยิ่งขึ้น	กองช่าง
๑๖๙	โครงการก่อสร้างถนนดินถมสายสันทางช้าง บ้านแม่ทาย หมู่ที่ ๙	เพื่อให้การคมนาคมสะดวกและขนย้ายพืชผลทางการเกษตรรวดเร็วยิ่งขึ้น	กว้าง ๖.๐๐ ม. ยาว ๑,๒๐๐.๐๐ ม. หนา ๐.๒๐ ม.	๑๖๐,๐๐๐	๑๖๐,๐๐๐	๑๖๐,๐๐๐	๑๖๐,๐๐๐	๑๖๐,๐๐๐	ถนนได้มาตรฐาน	การสัญจรสะดวกและขนย้ายพืชผลทางการเกษตรรวดเร็วยิ่งขึ้น	กองช่าง
๑๗๐	โครงการก่อสร้างถนนดินถมสายบ่อขยะ บ้านแม่ทาย หมู่ที่ ๙	เพื่อให้การคมนาคมสะดวกและขนย้ายพืชผลทางการเกษตรรวดเร็วยิ่งขึ้น	กว้าง ๖.๐๐ ม. ยาว ๑,๓๐๐.๐๐ ม. หนา ๐.๒๐ ม.	๑๗๐,๐๐๐	๑๗๐,๐๐๐	๑๗๐,๐๐๐	๑๗๐,๐๐๐	๑๗๐,๐๐๐	ถนนได้มาตรฐาน	การสัญจรสะดวกและขนย้ายพืชผลทางการเกษตรรวดเร็วยิ่งขึ้น	กองช่าง

๓.๑ กลยุทธ์สร้างระบบคมนาคมขนส่ง ระบบสาธารณูปโภค สาธารณูปการที่ได้มาตรฐานและทั่วถึง

(๑) แผนงานอุตสาหกรรมและโยธา

ที่	โครงการ	วัตถุประสงค์	เป้าหมาย (ผลผลิตของโครงการ)	งบประมาณ					ตัวชี้วัด (KPI)	ผลที่คาดว่าจะได้รับ	หน่วยงานรับผิดชอบหลัก
				๒๕๖๖ (บาท)	๒๕๖๗ (บาท)	๒๕๖๘ (บาท)	๒๕๖๙ (บาท)	๒๕๗๐ (บาท)			
๑๗๗๑	โครงการก่อสร้างถนนดินถม สายนาข้าว บ้านแม่ทาย หมู่ที่ ๙	เพื่อให้การคมนาคมสะดวกและขนย้ายพืชผลทางการเกษตรรวดเร็วยิ่งขึ้น	กว้าง ๔ .๐๐ ม. ยาว ๑๒๐.๐๐ ม. หนา ๐.๒๐ ม.	๑๑,๐๐๐	๑๑,๐๐๐	๑๑,๐๐๐	๑๑,๐๐๐	๑๑,๐๐๐	ถนนได้มาตรฐาน	การสัญจรสะดวกและขนย้ายพืชผลทางการเกษตรรวดเร็วยิ่งขึ้น	กองช่าง
๑๗๗๒	โครงการก่อสร้างถนนหินคลุก สายนาข้าว บ้านแม่ทาย หมู่ที่ ๙	เพื่อให้การคมนาคมสะดวกและขนย้ายพืชผลทางการเกษตรรวดเร็วยิ่งขึ้น	กว้าง ๔ .๐๐ ม. ยาว ๑๒๐.๐๐ ม. หนา ๐.๑๐ ม.	๕๒,๐๐๐	๕๒,๐๐๐	๕๒,๐๐๐	๕๒,๐๐๐	๕๒,๐๐๐	ถนนได้มาตรฐาน	การสัญจรสะดวกและขนย้ายพืชผลทางการเกษตรรวดเร็วยิ่งขึ้น	กองช่าง
๑๗๗๓	โครงการก่อสร้างถนนลูกรังบดอัดแน่น สายนาข้าว บ้านแม่ทาย หมู่ที่ ๙	เพื่อให้การคมนาคมสะดวกและขนย้ายพืชผลทางการเกษตรรวดเร็วยิ่งขึ้น	กว้าง ๔ .๐๐ ม. ยาว ๑๒๐.๐๐ ม. หนา ๐.๒๕ ม.	๕๐,๐๐๐	๕๐,๐๐๐	๕๐,๐๐๐	๕๐,๐๐๐	๕๐,๐๐๐	ถนนได้มาตรฐาน	การสัญจรสะดวกและขนย้ายพืชผลทางการเกษตรรวดเร็วยิ่งขึ้น	กองช่าง
๑๗๗๔	โครงการก่อสร้างถนนคอนกรีตเสริมเหล็ก สายนาข้าว บ้านแม่ทาย หมู่ที่ ๙	เพื่อให้การคมนาคมสะดวกและขนย้ายพืชผลทางการเกษตรรวดเร็วยิ่งขึ้น	กว้าง ๔ .๐๐ ม. ยาว ๑๒๐.๐๐ ม. หนา ๐.๑๕ ม.	๓๐๐,๐๐๐	๓๐๐,๐๐๐	๓๐๐,๐๐๐	๓๐๐,๐๐๐	๓๐๐,๐๐๐	ถนนได้มาตรฐาน	การสัญจรสะดวกและขนย้ายพืชผลทางการเกษตรรวดเร็วยิ่งขึ้น	กองช่าง

๓.๑ กลยุทธ์สร้างระบบคมนาคมขนส่ง ระบบสาธารณูปโภค สาธารณูปการที่ได้มาตรฐานและทั่วถึง

(๑) แผนงานอุตสาหกรรมและโยธา

ที่	โครงการ	วัตถุประสงค์	เป้าหมาย (ผลผลิตของโครงการ)	งบประมาณ					ตัวชี้วัด (KPI)	ผลที่คาดว่าจะได้รับ	หน่วยงานรับผิดชอบหลัก
				๒๕๖๖ (บาท)	๒๕๖๗ (บาท)	๒๕๖๘ (บาท)	๒๕๖๙ (บาท)	๒๕๗๐ (บาท)			
๑๗๕	โครงการก่อสร้างถนนดินถม สายน้ำรวบเชื่อมน้ำทาย บ้านแม่ทาย หมู่ที่ ๙	เพื่อให้การคมนาคมสะดวกและขนย้ายพืชผลทางการเกษตรรวดเร็วยิ่งขึ้น	กว้าง ๔.๐๐ ม. ยาว ๓๐๐.๐๐ ม. หนา ๐.๒๐ ม.	๓๐,๐๐๐	๓๐,๐๐๐	๓๐,๐๐๐	๓๐,๐๐๐	๓๐,๐๐๐	ถนนได้มาตรฐาน	การสัญจรสะดวกและขนย้ายพืชผลทางการเกษตรรวดเร็วยิ่งขึ้น	กองช่าง
๑๗๖	โครงการก่อสร้างถนนหินคลุก สายน้ำรวบเชื่อมน้ำทาย บ้านแม่ทาย หมู่ที่ ๙	เพื่อให้การคมนาคมสะดวกและขนย้ายพืชผลทางการเกษตรรวดเร็วยิ่งขึ้น	กว้าง ๔.๐๐ ม. ยาว ๓๐๐.๐๐ ม. หนา ๐.๑๐ ม.	๑๓๐,๐๐๐	๑๓๐,๐๐๐	๑๓๐,๐๐๐	๑๓๐,๐๐๐	๑๓๐,๐๐๐	ถนนได้มาตรฐาน	การสัญจรสะดวกและขนย้ายพืชผลทางการเกษตรรวดเร็วยิ่งขึ้น	กองช่าง
๑๗๗	โครงการก่อสร้างถนนลูกรังบดอัดแน่น สายน้ำรวบเชื่อมน้ำทาย บ้านแม่ทาย หมู่ที่ ๙	เพื่อให้การคมนาคมสะดวกและขนย้ายพืชผลทางการเกษตรรวดเร็วยิ่งขึ้น	กว้าง ๔.๐๐ ม. ยาว ๓๐๐.๐๐ ม. หนา ๐.๒๕ ม.	๑๒๐,๐๐๐	๑๒๐,๐๐๐	๑๒๐,๐๐๐	๑๒๐,๐๐๐	๑๒๐,๐๐๐	ถนนได้มาตรฐาน	การสัญจรสะดวกและขนย้ายพืชผลทางการเกษตรรวดเร็วยิ่งขึ้น	กองช่าง
๑๗๘	โครงการก่อสร้างถนนดินถม สายหน้าวัดแม่ทาย บ้านแม่ทาย หมู่ที่ ๙	เพื่อให้การคมนาคมสะดวกและขนย้ายพืชผลทางการเกษตรรวดเร็วยิ่งขึ้น	กว้าง ๔.๐๐ ม. ยาว ๒๐๐.๐๐ ม. หนา ๐.๒๐ ม.	๒๐,๐๐๐	๒๐,๐๐๐	๒๐,๐๐๐	๒๐,๐๐๐	๒๐,๐๐๐	ถนนได้มาตรฐาน	การสัญจรสะดวกและขนย้ายพืชผลทางการเกษตรรวดเร็วยิ่งขึ้น	กองช่าง

๓.๑ กลยุทธ์สร้างระบบคมนาคมขนส่ง ระบบสาธารณูปโภค สาธารณูปการที่ได้มาตรฐานและทั่วถึง

(๑) แผนงานอุตสาหกรรมและโยธา

ที่	โครงการ	วัตถุประสงค์	เป้าหมาย (ผลผลิตของโครงการ)	งบประมาณ					ตัวชี้วัด (KPI)	ผลที่คาดว่าจะได้รับ	หน่วยงานรับผิดชอบหลัก
				๒๕๖๖ (บาท)	๒๕๖๗ (บาท)	๒๕๖๘ (บาท)	๒๕๖๙ (บาท)	๒๕๗๐ (บาท)			
๑๗๙	โครงการก่อสร้างถนนหินคลุก สายหน้าวัดแม่ทาย บ้านแม่ทาย หมู่ที่ ๙	เพื่อให้การคมนาคมสะดวกและขนย้ายพืชผลทางการเกษตรรวดเร็วยิ่งขึ้น	กว้าง ๔.๐๐ ม. ยาว ๒๐๐.๐๐ ม. หนา ๐.๑๐ ม.	๗๐,๐๐๐	๗๐,๐๐๐	๗๐,๐๐๐	๗๐,๐๐๐	๗๐,๐๐๐	ถนนได้มาตรฐาน	การสัญจรสะดวกและขนย้ายพืชผลทางการเกษตรรวดเร็วยิ่งขึ้น	กองช่าง
๑๘๐	โครงการก่อสร้างถนนลูกรังบดอัดแน่น สายหน้าวัดแม่ทาย บ้านแม่ทาย หมู่ที่ ๙	เพื่อให้การคมนาคมสะดวกและขนย้ายพืชผลทางการเกษตรรวดเร็วยิ่งขึ้น	กว้าง ๔.๐๐ ม. ยาว ๒๐๐.๐๐ ม. หนา ๐.๒๕ ม.	๘๐,๐๐๐	๘๐,๐๐๐	๘๐,๐๐๐	๘๐,๐๐๐	๘๐,๐๐๐	ถนนได้มาตรฐาน	การสัญจรสะดวกและขนย้ายพืชผลทางการเกษตรรวดเร็วยิ่งขึ้น	กองช่าง
๑๘๑	โครงการก่อสร้างถนนดินถม สายห้วยโป่งหิน บ้านแม่ทาย หมู่ที่ ๙	เพื่อให้การคมนาคมสะดวกและขนย้ายพืชผลทางการเกษตรรวดเร็วยิ่งขึ้น	กว้าง ๖.๐๐ ม. ยาว ๖๐๐.๐๐ ม. หนา ๐.๒๐ ม.	๘๐,๐๐๐	๘๐,๐๐๐	๘๐,๐๐๐	๘๐,๐๐๐	๘๐,๐๐๐	ถนนได้มาตรฐาน	การสัญจรสะดวกและขนย้ายพืชผลทางการเกษตรรวดเร็วยิ่งขึ้น	กองช่าง
๑๘๒	โครงการก่อสร้างถนนหินคลุก สายห้วยโป่งหิน บ้านแม่ทาย หมู่ที่ ๙	เพื่อให้การคมนาคมสะดวกและขนย้ายพืชผลทางการเกษตรรวดเร็วยิ่งขึ้น	กว้าง ๖.๐๐ ม. ยาว ๖๐๐.๐๐ ม. หนา ๐.๑๐ ม.	๕๐๐,๐๐๐	๕๐๐,๐๐๐	๕๐๐,๐๐๐	๕๐๐,๐๐๐	๕๐๐,๐๐๐	ถนนได้มาตรฐาน	การสัญจรสะดวกและขนย้ายพืชผลทางการเกษตรรวดเร็วยิ่งขึ้น	กองช่าง

๓.๑ กลยุทธ์สร้างระบบคมนาคมขนส่ง ระบบสาธารณูปโภค สาธารณูปการที่ได้มาตรฐานและทั่วถึง

(๑) แผนงานอุตสาหกรรมและโยธา

ที่	โครงการ	วัตถุประสงค์	เป้าหมาย (ผลผลิตของโครงการ)	งบประมาณ					ตัวชี้วัด (KPI)	ผลที่คาดว่าจะได้รับ	หน่วยงานรับผิดชอบหลัก
				๒๕๖๖ (บาท)	๒๕๖๗ (บาท)	๒๕๖๘ (บาท)	๒๕๖๙ (บาท)	๒๕๗๐ (บาท)			
๑๘๓	โครงการก่อสร้างถนนลูกรังบดอัดแน่น สายห้วยโป่งหิน บ้านแม่ทาย หมู่ที่ ๙	เพื่อให้การคมนาคมสะดวกและขนย้ายพืชผลทางการเกษตรรวดเร็วยิ่งขึ้น	กว้าง ๖.๐๐ ม. ยาว ๖๐๐.๐๐ ม. หนา ๐.๒๕ ม.	๓๕๐,๐๐๐	๓๕๐,๐๐๐	๓๕๐,๐๐๐	๓๕๐,๐๐๐	๓๕๐,๐๐๐	ถนนได้มาตรฐาน	การสัญจรสะดวกและขนย้ายพืชผลทางการเกษตรรวดเร็วยิ่งขึ้น	กองช่าง
๑๘๔	โครงการก่อสร้างถนนดินถม สายหลงพริกแด้ บ้านแม่ทาย หมู่ที่ ๙	เพื่อให้การคมนาคมสะดวกและขนย้ายพืชผลทางการเกษตรรวดเร็วยิ่งขึ้น	กว้าง ๖.๐๐ ม. ยาว ๓๐๐.๐๐ ม. หนา ๐.๒๐ ม.	๔๐,๐๐๐	๔๐,๐๐๐	๔๐,๐๐๐	๔๐,๐๐๐	๔๐,๐๐๐	ถนนได้มาตรฐาน	การสัญจรสะดวกและขนย้ายพืชผลทางการเกษตรรวดเร็วยิ่งขึ้น	กองช่าง
๑๘๕	โครงการก่อสร้างถนนหินคลุก สายหลงพริกแด้ บ้านแม่ทาย หมู่ที่ ๙	เพื่อให้การคมนาคมสะดวกและขนย้ายพืชผลทางการเกษตรรวดเร็วยิ่งขึ้น	กว้าง ๖.๐๐ ม. ยาว ๓๐๐.๐๐ ม. หนา ๐.๑๐ ม.	๒๐๐,๐๐๐	๒๐๐,๐๐๐	๒๐๐,๐๐๐	๒๐๐,๐๐๐	๒๐๐,๐๐๐	ถนนได้มาตรฐาน	การสัญจรสะดวกและขนย้ายพืชผลทางการเกษตรรวดเร็วยิ่งขึ้น	กองช่าง
๑๘๖	โครงการก่อสร้างถนนลูกรังบดอัดแน่น สายหลงพริกแด้ บ้านแม่ทาย หมู่ที่ ๙	เพื่อให้การคมนาคมสะดวกและขนย้ายพืชผลทางการเกษตรรวดเร็วยิ่งขึ้น	กว้าง ๖.๐๐ ม. ยาว ๓๐๐.๐๐ ม. หนา ๐.๒๕ ม.	๑๘๐,๐๐๐	๑๘๐,๐๐๐	๑๘๐,๐๐๐	๑๘๐,๐๐๐	๑๘๐,๐๐๐	ถนนได้มาตรฐาน	การสัญจรสะดวกและขนย้ายพืชผลทางการเกษตรรวดเร็วยิ่งขึ้น	กองช่าง
๑๘๗	โครงการก่อสร้างถนนคอนกรีตเสริมเหล็ก ซอย ๒ ข้างบ้านนายส่อง สุบันติะ บ้านหล่ายใหม่ หมู่ที่ ๑๑	เพื่อให้การคมนาคมสะดวก การเกิดอุบัติเหตุลดลง	กว้าง ๖.๐๐ ม. ยาว ๑๐๐.๐๐ ม. หนา ๐.๑๕ ม.	๓๗๕,๐๐๐	๓๗๕,๐๐๐	๓๗๕,๐๐๐	๓๗๕,๐๐๐	๓๗๕,๐๐๐	ถนนได้มาตรฐาน	การสัญจรสะดวกและลดการเกิดอุบัติเหตุ	กองช่าง

๓.๑ กลยุทธ์สร้างระบบคมนาคมขนส่ง ระบบสาธารณูปโภค สาธารณูปการที่ได้มาตรฐานและทั่วถึง

(๑) แผนงานอุตสาหกรรมและโยธา

ที่	โครงการ	วัตถุประสงค์	เป้าหมาย (ผลผลิตของโครงการ)	งบประมาณ					ตัวชี้วัด (KPI)	ผลที่คาดว่าจะได้รับ	หน่วยงานรับผิดชอบหลัก
				๒๕๖๖ (บาท)	๒๕๖๗ (บาท)	๒๕๖๘ (บาท)	๒๕๖๙ (บาท)	๒๕๗๐ (บาท)			
๑๘๘	โครงการก่อสร้างถนนคอนกรีตเสริมเหล็ก ซอย ๖ ข้างร้านค้านางยุภาพร คำคง บ้านหล่ายใหม่ หมู่ที่ ๑๑	เพื่อให้การคมนาคมสะดวก การเกิดอุบัติเหตุลดลง	กว้าง ๖.๐๐ ม. ยาว ๑๐๐.๐๐ ม. หนา ๐.๑๕ ม.	๑๑๗๕,๐๐๐	๑๑๗๕,๐๐๐	๑๑๗๕,๐๐๐	๑๑๗๕,๐๐๐	๑๑๗๕,๐๐๐	ถนนได้มาตรฐาน	การสัญจรสะดวกและลดการเกิดอุบัติเหตุ	กองช่าง
๑๘๙	โครงการก่อสร้างถนนคอนกรีตเสริมเหล็ก ซอย ๗ นายฤทธิ์ คำผา บ้านหล่ายใหม่ หมู่ที่ ๑๑	เพื่อให้การคมนาคมสะดวก การเกิดอุบัติเหตุลดลง	กว้าง ๖.๐๐ ม. ยาว ๑๐๐.๐๐ ม. หนา ๐.๑๕ ม.	๑๑๗๕,๐๐๐	๑๑๗๕,๐๐๐	๑๑๗๕,๐๐๐	๑๑๗๕,๐๐๐	๑๑๗๕,๐๐๐	ถนนได้มาตรฐาน	การสัญจรสะดวกและลดการเกิดอุบัติเหตุ	กองช่าง
๑๙๐	โครงการก่อสร้างถนนคอนกรีตเสริมเหล็ก ซอย ๘ ลานตากพืชผลทางเกษตร บ้านหล่ายใหม่ หมู่ที่ ๑๑	เพื่อให้การคมนาคมสะดวก การเกิดอุบัติเหตุลดลง	กว้าง ๖.๐๐ ม. ยาว ๑๐๐.๐๐ ม. หนา ๐.๑๕ ม.	๑๑๗๕,๐๐๐	๑๑๗๕,๐๐๐	๑๑๗๕,๐๐๐	๑๑๗๕,๐๐๐	๑๑๗๕,๐๐๐	ถนนได้มาตรฐาน	การสัญจรสะดวกและลดการเกิดอุบัติเหตุ	กองช่าง
๑๙๑	โครงการก่อสร้างถนนคอนกรีตเสริมเหล็ก ซอย ๑๒ ข้างบ้านนายสุทน สุรินทร์ บ้านหล่ายใหม่ หมู่ที่ ๑๑	เพื่อให้การคมนาคมสะดวก การเกิดอุบัติเหตุลดลง	กว้าง ๔.๐๐ ม. ยาว ๑๕๐.๐๐ ม. หนา ๐.๑๕ ม.	๑๑๗๕,๐๐๐	๑๑๗๕,๐๐๐	๑๑๗๕,๐๐๐	๑๑๗๕,๐๐๐	๑๑๗๕,๐๐๐	ถนนได้มาตรฐาน	การสัญจรสะดวกและลดการเกิดอุบัติเหตุ	กองช่าง
๑๙๒	โครงการก่อสร้างถนนดินถม ซอย ๑๕ ข้างบ้านนายสว่าง สุนันต๊ะ บ้านหล่ายใหม่ หมู่ที่ ๑๑	เพื่อให้การคมนาคมสะดวก และขนย้ายพืชผลทางการเกษตรรวดเร็วยิ่งขึ้น	กว้าง ๔.๐๐ ม. ยาว ๒๐๐.๐๐ ม. หนา ๐.๒๐ ม.	๒๐,๐๐๐	๒๐,๐๐๐	๒๐,๐๐๐	๒๐,๐๐๐	๒๐,๐๐๐	ถนนได้มาตรฐาน	การสัญจรสะดวกและขนย้ายพืชผลทางการเกษตรรวดเร็วยิ่งขึ้น	กองช่าง

๓.๑ กลยุทธ์สร้างระบบคมนาคมขนส่ง ระบบสาธารณูปโภค สาธารณูปการที่ได้มาตรฐานและทั่วถึง

(๑) แผนงานอุตสาหกรรมและโยธา

ที่	โครงการ	วัตถุประสงค์	เป้าหมาย (ผลผลิตของโครงการ)	งบประมาณ					ตัวชี้วัด (KPI)	ผลที่คาดว่าจะได้รับ	หน่วยงานรับผิดชอบหลัก
				๒๕๖๖ (บาท)	๒๕๖๗ (บาท)	๒๕๖๘ (บาท)	๒๕๖๙ (บาท)	๒๕๗๐ (บาท)			
๑๗๓	โครงการก่อสร้างถนนหินคลุก ซอย ๑๕ ข้างบ้านนายสว่าง สุนันต๊ะ บ้านหล่ายใหม่ หมู่ที่ ๑๑	เพื่อให้การคมนาคมสะดวกและขนย้ายพืชผลทางการเกษตรรวดเร็วยิ่งขึ้น	กว้าง ๔.๐๐ ม. ยาว ๒๐๐.๐๐ ม. หนา ๐.๑๐ ม.	๙๐,๐๐๐	๙๐,๐๐๐	๙๐,๐๐๐	๙๐,๐๐๐	๙๐,๐๐๐	ถนนได้มาตรฐาน	การสัญจรสะดวกและขนย้ายพืชผลทางการเกษตรรวดเร็วยิ่งขึ้น	กองช่าง
๑๗๔	โครงการก่อสร้างถนนลูกรังบดอัดแน่น ซอย ๑๕ ข้างบ้านนายสว่าง สุนันต๊ะ บ้านหล่ายใหม่ หมู่ที่ ๑๑	เพื่อให้การคมนาคมสะดวกและขนย้ายพืชผลทางการเกษตรรวดเร็วยิ่งขึ้น	กว้าง ๔.๐๐ ม. ยาว ๒๐๐.๐๐ ม. หนา ๐.๒๕ ม.	๘๐,๐๐๐	๘๐,๐๐๐	๘๐,๐๐๐	๘๐,๐๐๐	๘๐,๐๐๐	ถนนได้มาตรฐาน	การสัญจรสะดวกและขนย้ายพืชผลทางการเกษตรรวดเร็วยิ่งขึ้น	กองช่าง
๑๗๕	โครงการก่อสร้างถนนดินถม สายรอบวัดหล่ายใหม่ บ้านหล่ายใหม่ หมู่ที่ ๑๑	เพื่อให้การคมนาคมสะดวกและขนย้ายพืชผลทางการเกษตรรวดเร็วยิ่งขึ้น	กว้าง ๔.๐๐ ม. ยาว ๕๐๐.๐๐ ม. หนา ๐.๒๐ ม.	๕๐,๐๐๐	๕๐,๐๐๐	๕๐,๐๐๐	๕๐,๐๐๐	๕๐,๐๐๐	ถนนได้มาตรฐาน	การสัญจรสะดวกและขนย้ายพืชผลทางการเกษตรรวดเร็วยิ่งขึ้น	กองช่าง
๑๗๖	โครงการก่อสร้างถนนหินคลุก สายรอบวัดหล่ายใหม่ บ้านหล่ายใหม่ หมู่ที่ ๑๑	เพื่อให้การคมนาคมสะดวกและขนย้ายพืชผลทางการเกษตรรวดเร็วยิ่งขึ้น	กว้าง ๔.๐๐ ม. ยาว ๕๐๐.๐๐ ม. หนา ๐.๑๐ ม.	๒๒๐,๐๐๐	๒๒๐,๐๐๐	๒๒๐,๐๐๐	๒๒๐,๐๐๐	๒๒๐,๐๐๐	ถนนได้มาตรฐาน	การสัญจรสะดวกและขนย้ายพืชผลทางการเกษตรรวดเร็วยิ่งขึ้น	กองช่าง

๓.๑ กลยุทธ์สร้างระบบคมนาคมขนส่ง ระบบสาธารณูปโภค สาธารณูปการที่ได้มาตรฐานและทั่วถึง

(๑) แผนงานอุตสาหกรรมและโยธา

ที่	โครงการ	วัตถุประสงค์	เป้าหมาย (ผลผลิตของโครงการ)	งบประมาณ					ตัวชี้วัด (KPI)	ผลที่คาดว่าจะได้รับ	หน่วยงานรับผิดชอบหลัก
				๒๕๖๖ (บาท)	๒๕๖๗ (บาท)	๒๕๖๘ (บาท)	๒๕๖๙ (บาท)	๒๕๗๐ (บาท)			
๑๙๗	โครงการก่อสร้างถนนลูกรังบดอัดแน่น สายรอบวัดหล่ายใหม่ บ้านหล่ายใหม่ หมู่ที่ ๑๑	เพื่อให้การคมนาคมสะดวกและขนย้ายพืชผลทางการเกษตรรวดเร็วยิ่งขึ้น	กว้าง ๔.๐๐ ม. ยาว ๕๐๐.๐๐ ม. หนา ๐.๒๕ ม.	๒๐๐,๐๐๐	๒๐๐,๐๐๐	๒๐๐,๐๐๐	๒๐๐,๐๐๐	๒๐๐,๐๐๐	ถนนได้มาตรฐาน	การสัญจรสะดวกและขนย้ายพืชผลทางการเกษตรรวดเร็วยิ่งขึ้น	กองช่าง
๑๙๘	โครงการก่อสร้างถนนดินถมสายสบก๋าน บ้านหล่ายใหม่ หมู่ที่ ๑๑	เพื่อให้การคมนาคมสะดวกและขนย้ายพืชผลทางการเกษตรรวดเร็วยิ่งขึ้น	กว้าง ๔.๐๐ ม. ยาว ๓๐๐.๐๐ ม. หนา ๐.๒๐ ม.	๒๕,๐๐๐	๒๕,๐๐๐	๒๕,๐๐๐	๒๕,๐๐๐	๒๕,๐๐๐	ถนนได้มาตรฐาน	การสัญจรสะดวกและขนย้ายพืชผลทางการเกษตรรวดเร็วยิ่งขึ้น	กองช่าง
๑๙๙	โครงการก่อสร้างถนนหินคลุกสายสบก๋าน บ้านหล่ายใหม่ หมู่ที่ ๑๑	เพื่อให้การคมนาคมสะดวกและขนย้ายพืชผลทางการเกษตรรวดเร็วยิ่งขึ้น	กว้าง ๔.๐๐ ม. ยาว ๓๐๐.๐๐ ม. หนา ๐.๑๐ ม.	๑๓๐,๐๐๐	๑๓๐,๐๐๐	๑๓๐,๐๐๐	๑๓๐,๐๐๐	๑๓๐,๐๐๐	ถนนได้มาตรฐาน	การสัญจรสะดวกและขนย้ายพืชผลทางการเกษตรรวดเร็วยิ่งขึ้น	กองช่าง
๒๐๐	โครงการก่อสร้างถนนลูกรังบดอัดแน่น สายสบก๋าน บ้านหล่ายใหม่ หมู่ที่ ๑๑	เพื่อให้การคมนาคมสะดวกและขนย้ายพืชผลทางการเกษตรรวดเร็วยิ่งขึ้น	กว้าง ๔.๐๐ ม. ยาว ๓๐๐.๐๐ ม. หนา ๐.๒๕ ม.	๑๒๐,๐๐๐	๑๒๐,๐๐๐	๑๒๐,๐๐๐	๑๒๐,๐๐๐	๑๒๐,๐๐๐	ถนนได้มาตรฐาน	การสัญจรสะดวกและขนย้ายพืชผลทางการเกษตรรวดเร็วยิ่งขึ้น	กองช่าง

๑.๑ กลยุทธ์สร้างระบบคมนาคมขนส่ง ระบบสาธารณูปโภค สาธารณูปการที่ได้มาตรฐานและทั่วถึง

(๑) แผนงานอุตสาหกรรมและโยธา

ที่	โครงการ	วัตถุประสงค์	เป้าหมาย (ผลผลิตของโครงการ)	งบประมาณ					ตัวชี้วัด (KPI)	ผลที่คาดว่าจะได้รับ	หน่วยงานรับผิดชอบหลัก
				๒๕๖๖ (บาท)	๒๕๖๗ (บาท)	๒๕๖๘ (บาท)	๒๕๖๙ (บาท)	๒๕๗๐ (บาท)			
๒๐๑	โครงการก่อสร้างถนนดินถม สายห้วยยางม้า บ้านหล่ายใหม่ หมู่ที่ ๑๑	เพื่อให้การคมนาคมสะดวกและขนย้ายพืชผลทางการเกษตรรวดเร็วยิ่งขึ้น	กว้าง ๔.๐๐ ม. ยาว ๑,๐๐๐.๐๐ ม.หนา ๐.๒๐ ม.	๘๕,๐๐๐	๘๕,๐๐๐	๘๕,๐๐๐	๘๕,๐๐๐	๘๕,๐๐๐	ถนนได้มาตรฐาน	การสัญจรสะดวกและขนย้ายพืชผลทางการเกษตรรวดเร็วยิ่งขึ้น	กองช่าง
๒๐๒	โครงการก่อสร้างถนนดินถม สายบวกป่าเปย บ้านหล่ายใหม่ หมู่ที่ ๑๑	เพื่อให้การคมนาคมสะดวกและขนย้ายพืชผลทางการเกษตรรวดเร็วยิ่งขึ้น	กว้าง ๔.๐๐ ม. ยาว ๑,๐๐๐.๐๐ ม.หนา ๐.๒๐ ม.	๘๕,๐๐๐	๘๕,๐๐๐	๘๕,๐๐๐	๘๕,๐๐๐	๘๕,๐๐๐	ถนนได้มาตรฐาน	การสัญจรสะดวกและขนย้ายพืชผลทางการเกษตรรวดเร็วยิ่งขึ้น	กองช่าง
๒๐๓	โครงการก่อสร้างถนนดินถม สายคำบอน บ้านหล่ายใหม่ หมู่ที่ ๑๑	เพื่อให้การคมนาคมสะดวกและขนย้ายพืชผลทางการเกษตรรวดเร็วยิ่งขึ้น	กว้าง ๔.๐๐ ม. ยาว ๑,๐๐๐.๐๐ ม.หนา ๐.๒๐ ม.	๘๕,๐๐๐	๘๕,๐๐๐	๘๕,๐๐๐	๘๕,๐๐๐	๘๕,๐๐๐	ถนนได้มาตรฐาน	การสัญจรสะดวกและขนย้ายพืชผลทางการเกษตรรวดเร็วยิ่งขึ้น	กองช่าง
๒๐๔	โครงการก่อสร้างถนนดินถม สายสันป่าเหนียง บ้านหล่ายใหม่ หมู่ที่ ๑๑	เพื่อให้การคมนาคมสะดวกและขนย้ายพืชผลทางการเกษตรรวดเร็วยิ่งขึ้น	กว้าง ๔.๐๐ ม. ยาว ๑,๐๐๐.๐๐ ม.หนา ๐.๒๐ ม.	๘๕,๐๐๐	๘๕,๐๐๐	๘๕,๐๐๐	๘๕,๐๐๐	๘๕,๐๐๐	ถนนได้มาตรฐาน	การสัญจรสะดวกและขนย้ายพืชผลทางการเกษตรรวดเร็วยิ่งขึ้น	กองช่าง

๓.๑ กลยุทธ์สร้างระบบคมนาคมขนส่ง ระบบสาธารณูปโภค สาธารณูปการที่ได้มาตรฐานและทั่วถึง

(๑) แผนงานอุตสาหกรรมและโยธา

ที่	โครงการ	วัตถุประสงค์	เป้าหมาย (ผลผลิตของโครงการ)	งบประมาณ					ตัวชี้วัด (KPI)	ผลที่คาดว่าจะได้รับ	หน่วยงานรับผิดชอบหลัก
				๒๕๖๖ (บาท)	๒๕๖๗ (บาท)	๒๕๖๘ (บาท)	๒๕๖๙ (บาท)	๒๕๗๐ (บาท)			
๒๐๕	โครงการก่อสร้างถนนดินถม สายรอบอ่างห้วยโป่ง บ้านหล่ายใหม่ หมู่ที่ ๑๑	เพื่อให้การคมนาคมสะดวกและขนย้ายพืชผลทางการเกษตรรวดเร็วยิ่งขึ้น	กว้าง ๔.๐๐ ม. ยาว ๔,๐๐๐.๐๐ ม.หนา ๐.๒๐ ม.	๓๕๐,๐๐๐	๓๕๐,๐๐๐	๓๕๐,๐๐๐	๓๕๐,๐๐๐	๓๕๐,๐๐๐	ถนนได้มาตรฐาน	การสัญจรสะดวกและขนย้ายพืชผลทางการเกษตรรวดเร็วยิ่งขึ้น	กองช่าง
๒๐๖	โครงการก่อสร้างถนนดินถม สายบวกผักบุ้ง บ้านหล่ายใหม่ หมู่ที่ ๑๑	เพื่อให้การคมนาคมสะดวกและขนย้ายพืชผลทางการเกษตรรวดเร็วยิ่งขึ้น	กว้าง ๔.๐๐ ม. ยาว ๒๐๐.๐๐ ม. หนา ๐.๒๐ ม.	๒๐,๐๐๐	๒๐,๐๐๐	๒๐,๐๐๐	๒๐,๐๐๐	๒๐,๐๐๐	ถนนได้มาตรฐาน	การสัญจรสะดวกและขนย้ายพืชผลทางการเกษตรรวดเร็วยิ่งขึ้น	กองช่าง
๒๐๗	โครงการก่อสร้างถนนหินคลุก สายบวกผักบุ้ง บ้านหล่ายใหม่ หมู่ที่ ๑๑	เพื่อให้การคมนาคมสะดวกและขนย้ายพืชผลทางการเกษตรรวดเร็วยิ่งขึ้น	กว้าง ๔.๐๐ ม. ยาว ๒๐๐.๐๐ ม. หนา ๐.๑๐ ม.	๗๐,๐๐๐	๗๐,๐๐๐	๗๐,๐๐๐	๗๐,๐๐๐	๗๐,๐๐๐	ถนนได้มาตรฐาน	การสัญจรสะดวกและขนย้ายพืชผลทางการเกษตรรวดเร็วยิ่งขึ้น	กองช่าง
๒๐๘	โครงการก่อสร้างถนนลูกรังบดอัดแน่น สายบวกผักบุ้ง บ้าน หล่ายใหม่ หมู่ที่ ๑๑	เพื่อให้การคมนาคมสะดวกและขนย้ายพืชผลทางการเกษตรรวดเร็วยิ่งขึ้น	กว้าง ๔.๐๐ ม. ยาว ๒๐๐.๐๐ ม. หนา ๐.๒๕ ม.	๘๐,๐๐๐	๘๐,๐๐๐	๘๐,๐๐๐	๘๐,๐๐๐	๘๐,๐๐๐	ถนนได้มาตรฐาน	การสัญจรสะดวกและขนย้ายพืชผลทางการเกษตรรวดเร็วยิ่งขึ้น	กองช่าง

๓.๑ กลยุทธ์สร้างระบบคมนาคมขนส่ง ระบบสาธารณูปโภค สาธารณูปการที่ได้มาตรฐานและทั่วถึง

(๑) แผนงานอุตสาหกรรมและโยธา

ที่	โครงการ	วัตถุประสงค์	เป้าหมาย (ผลผลิตของโครงการ)	งบประมาณ					ตัวชี้วัด (KPI)	ผลที่คาดว่าจะได้รับ	หน่วยงานรับผิดชอบหลัก
				๒๕๖๖ (บาท)	๒๕๖๗ (บาท)	๒๕๖๘ (บาท)	๒๕๖๙ (บาท)	๒๕๗๐ (บาท)			
๒๐๙	โครงการก่อสร้างถนนหินถม สายหอเจ้าที่ ข้างบ้านนางพัตร ใจซื่อ บ้านหล่ายใหม่ หมู่ที่ ๑๑	เพื่อให้การคมนาคมสะดวกและขนย้ายพืชผลทางการเกษตรรวดเร็วยิ่งขึ้น	กว้าง ๔.๐๐ ม. ยาว ๒๐๐.๐๐ ม. หนา ๐.๒๐ ม.	๒๐,๐๐๐	๒๐,๐๐๐	๒๐,๐๐๐	๒๐,๐๐๐	๒๐,๐๐๐	ถนนได้มาตรฐาน	การสัญจรสะดวกและขนย้ายพืชผลทางการเกษตรรวดเร็วยิ่งขึ้น	กองช่าง
๒๑๐	โครงการก่อสร้างถนนหินคลุก สายหอเจ้าที่ ข้างบ้านนางพัตร ใจซื่อ บ้านหล่ายใหม่ หมู่ที่ ๑๑	เพื่อให้การคมนาคมสะดวกและขนย้ายพืชผลทางการเกษตรรวดเร็วยิ่งขึ้น	กว้าง ๔.๐๐ ม. ยาว ๒๐๐.๐๐ ม. หนา ๐.๑๐ ม.	๗๐,๐๐๐	๗๐,๐๐๐	๗๐,๐๐๐	๗๐,๐๐๐	๗๐,๐๐๐	ถนนได้มาตรฐาน	การสัญจรสะดวกและขนย้ายพืชผลทางการเกษตรรวดเร็วยิ่งขึ้น	กองช่าง
๒๑๑	โครงการก่อสร้างถนนลูกรังบดอัดแน่น สายหอเจ้าที่ ข้างบ้านนางพัตร ใจซื่อ บ้านหล่ายใหม่ หมู่ที่ ๑๑	เพื่อให้การคมนาคมสะดวกและขนย้ายพืชผลทางการเกษตรรวดเร็วยิ่งขึ้น	กว้าง ๔.๐๐ ม. ยาว ๒๐๐.๐๐ ม. หนา ๐.๒๕ ม.	๘๐,๐๐๐	๘๐,๐๐๐	๘๐,๐๐๐	๘๐,๐๐๐	๘๐,๐๐๐	ถนนได้มาตรฐาน	การสัญจรสะดวกและขนย้ายพืชผลทางการเกษตรรวดเร็วยิ่งขึ้น	กองช่าง
๒๑๒	โครงการก่อสร้างถนนหินถม สายสองแคว บ้านหล่ายใหม่ หมู่ที่ ๑๑	เพื่อให้การคมนาคมสะดวกและขนย้ายพืชผลทางการเกษตรรวดเร็วยิ่งขึ้น	กว้าง ๖.๐๐ ม. ยาว ๑,๐๐๐.๐๐ ม.หนา ๐.๒๕ ม.	๑๓๐,๐๐๐	๑๓๐,๐๐๐	๑๓๐,๐๐๐	๑๓๐,๐๐๐	๑๓๐,๐๐๐	ถนนได้มาตรฐาน	การสัญจรสะดวกและขนย้ายพืชผลทางการเกษตรรวดเร็วยิ่งขึ้น	กองช่าง

๓.๓ กลยุทธ์สร้างระบบคมนาคมขนส่ง ระบบสาธารณูปโภค สาธารณูปการที่ได้มาตรฐานและทั่วถึง

(๑) แผนงานอุตสาหกรรมและโยธา

ที่	โครงการ	วัตถุประสงค์	เป้าหมาย (ผลผลิตของโครงการ)	งบประมาณ					ตัวชี้วัด (KPI)	ผลที่คาดว่าจะได้รับ	หน่วยงานรับผิดชอบหลัก
				๒๕๖๖ (บาท)	๒๕๖๗ (บาท)	๒๕๖๘ (บาท)	๒๕๖๙ (บาท)	๒๕๗๐ (บาท)			
๒๑๓	โครงการก่อสร้างถนนดินถมสายหอเจ้าที่ ตงเจ้าบ้านเหนือ บ้านหล่ายใหม่ หมู่ที่ ๑๑	เพื่อให้การคมนาคมสะดวกและขนย้ายพืชผลทางการเกษตรรวดเร็วยิ่งขึ้น	กว้าง ๔.๐๐ ม. ยาว ๔๐๐.๐๐ ม. หนา ๐.๒๐ ม.	๑๕,๐๐๐	๑๕,๐๐๐	๑๕,๐๐๐	๑๕,๐๐๐	๑๕,๐๐๐	ถนนได้มาตรฐาน	การสัญจรสะดวกและขนย้ายพืชผลทางการเกษตรรวดเร็วยิ่งขึ้น	กองช่าง
๒๑๔	โครงการก่อสร้างถนนหินคลุกสายหอเจ้าที่ ตงเจ้าบ้านเหนือ บ้านหล่ายใหม่ หมู่ที่ ๑๑	เพื่อให้การคมนาคมสะดวกและขนย้ายพืชผลทางการเกษตรรวดเร็วยิ่งขึ้น	กว้าง ๔.๐๐ ม. ยาว ๔๐๐.๐๐ ม. หนา ๐.๑๐ ม.	๑๗๕,๐๐๐	๑๗๕,๐๐๐	๑๗๕,๐๐๐	๑๗๕,๐๐๐	๑๗๕,๐๐๐	ถนนได้มาตรฐาน	การสัญจรสะดวกและขนย้ายพืชผลทางการเกษตรรวดเร็วยิ่งขึ้น	กองช่าง
๒๑๕	โครงการก่อสร้างถนนลูกรังบดอัดแน่น สายหอเจ้าที่ ตงเจ้าบ้านเหนือ บ้านหล่ายใหม่ หมู่ที่ ๑๑	เพื่อให้การคมนาคมสะดวกและขนย้ายพืชผลทางการเกษตรรวดเร็วยิ่งขึ้น	กว้าง ๔.๐๐ ม. ยาว ๔๐๐.๐๐ ม. หนา ๐.๒๕ ม.	๑๕๕,๐๐๐	๑๕๕,๐๐๐	๑๕๕,๐๐๐	๑๕๕,๐๐๐	๑๕๕,๐๐๐	ถนนได้มาตรฐาน	การสัญจรสะดวกและขนย้ายพืชผลทางการเกษตรรวดเร็วยิ่งขึ้น	กองช่าง
๒๑๖	โครงการก่อสร้างถนนดินถมสายโขคหม้อ บ้านดอนทอง หมู่ที่ ๑๐	เพื่อให้การคมนาคมสะดวกและขนย้ายพืชผลทางการเกษตรรวดเร็วยิ่งขึ้น	กว้าง ๔.๐๐ ม. ยาว ๑,๑๔๕.๐๐ ม. หนา ๐.๒๐ ม.	๑๐๐,๐๐๐	๑๐๐,๐๐๐	๑๐๐,๐๐๐	๑๐๐,๐๐๐	๑๐๐,๐๐๐	ถนนได้มาตรฐาน	การสัญจรสะดวกและขนย้ายพืชผลทางการเกษตรรวดเร็วยิ่งขึ้น	กองช่าง

๓.๓ กลยุทธ์สร้างระบบคมนาคมขนส่ง ระบบสาธารณูปโภค สาธารณูปการที่ได้มาตรฐานและทั่วถึง

(๑) แผนงานอุตสาหกรรมและโยธา

ที่	โครงการ	วัตถุประสงค์	เป้าหมาย (ผลผลิตของโครงการ)	งบประมาณ					ตัวชี้วัด (KPI)	ผลที่คาดว่าจะได้รับ	หน่วยงานรับผิดชอบหลัก
				๒๕๖๖ (บาท)	๒๕๖๗ (บาท)	๒๕๖๘ (บาท)	๒๕๖๙ (บาท)	๒๕๗๐ (บาท)			
๒๑๗	โครงการก่อสร้างถนนดินถมสายห้วยทรายขาว ๑ บ้านดอนทอง หมู่ที่ ๑๒	เพื่อให้การคมนาคมสะดวกและขนย้ายพืชผลทางการเกษตรรวดเร็วยิ่งขึ้น	กว้าง ๔.๐๐ ม. ยาว ๑,๕๐๐.๐๐ ม. หนา ๐.๒๐ ม.	๑๓๐,๐๐๐	๑๓๐,๐๐๐	๑๓๐,๐๐๐	๑๓๐,๐๐๐	๑๓๐,๐๐๐	ถนนได้มาตรฐาน	การสัญจรสะดวกและขนย้ายพืชผลทางการเกษตรรวดเร็วยิ่งขึ้น	กองช่าง
๒๑๘	โครงการก่อสร้างถนนดินถมสายห้วยทรายขาว ๒ บ้านดอนทอง หมู่ที่ ๑๒	เพื่อให้การคมนาคมสะดวกและขนย้ายพืชผลทางการเกษตรรวดเร็วยิ่งขึ้น	กว้าง ๔.๐๐ ม. ยาว ๑,๙๐๐.๐๐ ม. หนา ๐.๒๐ ม.	๑๕๐,๐๐๐	๑๕๐,๐๐๐	๑๕๐,๐๐๐	๑๕๐,๐๐๐	๑๕๐,๐๐๐	ถนนได้มาตรฐาน	การสัญจรสะดวกและขนย้ายพืชผลทางการเกษตรรวดเร็วยิ่งขึ้น	กองช่าง
๒๑๙	โครงการก่อสร้างถนนดินถมสายห้วยทรายขาว ๓ บ้านดอนทอง หมู่ที่ ๑๒	เพื่อให้การคมนาคมสะดวกและขนย้ายพืชผลทางการเกษตรรวดเร็วยิ่งขึ้น	กว้าง ๔.๐๐ ม. ยาว ๕๐๐.๐๐ ม. หนา ๐.๒๐ ม.	๕๐,๐๐๐	๕๐,๐๐๐	๕๐,๐๐๐	๕๐,๐๐๐	๕๐,๐๐๐	ถนนได้มาตรฐาน	การสัญจรสะดวกและขนย้ายพืชผลทางการเกษตรรวดเร็วยิ่งขึ้น	กองช่าง
๒๒๐	โครงการก่อสร้างถนนหินคลุก สายห้วยทรายขาว ๓ บ้านดอนทอง หมู่ที่ ๑๒	เพื่อให้การคมนาคมสะดวกและขนย้ายพืชผลทางการเกษตรรวดเร็วยิ่งขึ้น	กว้าง ๔.๐๐ ม. ยาว ๕๐๐.๐๐ ม. หนา ๐.๑๐ ม.	๒๒๐,๐๐๐	๒๒๐,๐๐๐	๒๒๐,๐๐๐	๒๒๐,๐๐๐	๒๒๐,๐๐๐	ถนนได้มาตรฐาน	การสัญจรสะดวกและขนย้ายพืชผลทางการเกษตรรวดเร็วยิ่งขึ้น	กองช่าง

๓.๓ กลยุทธ์สร้างระบบคมนาคมขนส่ง ระบบสาธารณูปโภค สาธารณูปการที่ได้มาตรฐานและทั่วถึง

(๓) แผนงานอุตสาหกรรมและโยธา

ที่	โครงการ	วัตถุประสงค์	เป้าหมาย (ผลผลิตของโครงการ)	งบประมาณ					ตัวชี้วัด (KPI)	ผลที่คาดว่าจะได้รับ	หน่วยงานรับผิดชอบหลัก
				๒๕๖๖ (บาท)	๒๕๖๗ (บาท)	๒๕๖๘ (บาท)	๒๕๖๙ (บาท)	๒๕๗๐ (บาท)			
๒๒๑	โครงการก่อสร้างถนนลูกรังบดอัดแน่น สายห้วยทรายขาว ๓ บ้านดอนทอง หมู่ที่ ๑๒	เพื่อให้การคมนาคมสะดวกและขนย้ายพืชผลทางการเกษตรรวดเร็วยิ่งขึ้น	กว้าง ๔.๐๐ ม. ยาว ๕๐๐.๐๐ ม. หนา ๐.๒๕ ม.	๒๐๐,๐๐๐	๒๐๐,๐๐๐	๒๐๐,๐๐๐	๒๐๐,๐๐๐	๒๐๐,๐๐๐	ถนนได้มาตรฐาน	การสัญจรสะดวกและขนย้ายพืชผลทางการเกษตรรวดเร็วยิ่งขึ้น	กองช่าง
๒๒๒	โครงการก่อสร้างถนนดินถมสายห้วยเดื่อ บ้านดอนทอง หมู่ที่ ๑๒	เพื่อให้การคมนาคมสะดวกและขนย้ายพืชผลทางการเกษตรรวดเร็วยิ่งขึ้น	กว้าง ๔.๐๐ ม. ยาว ๑,๙๐๐.๐๐ ม.หนา ๐.๒๐ ม.	๗๕,๐๐๐	๗๕,๐๐๐	๗๕,๐๐๐	๗๕,๐๐๐	๗๕,๐๐๐	ถนนได้มาตรฐาน	การสัญจรสะดวกและขนย้ายพืชผลทางการเกษตรรวดเร็วยิ่งขึ้น	กองช่าง
๒๒๓	โครงการก่อสร้างถนนดินถมสายแพะเด่นแย้ บ้านดอนทอง หมู่ที่ ๑๒	เพื่อให้การคมนาคมสะดวกและขนย้ายพืชผลทางการเกษตรรวดเร็วยิ่งขึ้น	กว้าง ๔.๐๐ ม. ยาว ๔๕๐.๐๐ ม. หนา ๐.๒๐ ม.	๔๐,๐๐๐	๔๐,๐๐๐	๔๐,๐๐๐	๔๐,๐๐๐	๔๐,๐๐๐	ถนนได้มาตรฐาน	การสัญจรสะดวกและขนย้ายพืชผลทางการเกษตรรวดเร็วยิ่งขึ้น	กองช่าง
๒๒๔	โครงการก่อสร้างถนนหินคลุก สายแพะเด่นแย้ บ้านดอนทอง หมู่ที่ ๑๒	เพื่อให้การคมนาคมสะดวกและขนย้ายพืชผลทางการเกษตรรวดเร็วยิ่งขึ้น	กว้าง ๔.๐๐ ม. ยาว ๔๕๐.๐๐ ม. หนา ๐.๑๐ ม.	๒๐๐,๐๐๐	๒๐๐,๐๐๐	๒๐๐,๐๐๐	๒๐๐,๐๐๐	๒๐๐,๐๐๐	ถนนได้มาตรฐาน	การสัญจรสะดวกและขนย้ายพืชผลทางการเกษตรรวดเร็วยิ่งขึ้น	กองช่าง

๓.๑ กลยุทธ์สร้างระบบคมนาคมขนส่ง ระบบสาธารณูปโภค สาธารณูปการที่ได้มาตรฐานและทั่วถึง

(๑) แผนงานอุตสาหกรรมและโยธา

ที่	โครงการ	วัตถุประสงค์	เป้าหมาย (ผลผลิตของโครงการ)	งบประมาณ					ตัวชี้วัด (KPI)	ผลที่คาดว่าจะได้รับ	หน่วยงานรับผิดชอบหลัก
				๒๕๖๖ (บาท)	๒๕๖๗ (บาท)	๒๕๖๘ (บาท)	๒๕๖๙ (บาท)	๒๕๗๐ (บาท)			
๒๒๕	โครงการก่อสร้างถนนลูกรังบดอัดแน่น สายแพะเด่นแย้ บ้านดอนทอง หมู่ที่ ๑๒	เพื่อให้การคมนาคมสะดวกและขนย้ายพืชผลทางการเกษตรรวดเร็วยิ่งขึ้น	กว้าง ๔.๐๐ ม. ยาว ๔๕๐.๐๐ ม. หนา ๐.๒๕ ม.	๑๘๐,๐๐๐	๑๘๐,๐๐๐	๑๘๐,๐๐๐	๑๘๐,๐๐๐	๑๘๐,๐๐๐	ถนนได้มาตรฐาน	การสัญจรสะดวกและขนย้ายพืชผลทางการเกษตรรวดเร็วยิ่งขึ้น	กองช่าง
๒๒๖	โครงการก่อสร้างถนนดินถมสายค่าหลวง บ้านดอนทอง หมู่ที่ ๑๒	เพื่อให้การคมนาคมสะดวกและขนย้ายพืชผลทางการเกษตรรวดเร็วยิ่งขึ้น	กว้าง ๔.๐๐ ม. ยาว ๑,๔๐๐.๐๐ ม. หนา ๐.๒๐ ม.	๑๒๐,๐๐๐	๑๒๐,๐๐๐	๑๒๐,๐๐๐	๑๒๐,๐๐๐	๑๒๐,๐๐๐	ถนนได้มาตรฐาน	การสัญจรสะดวกและขนย้ายพืชผลทางการเกษตรรวดเร็วยิ่งขึ้น	กองช่าง
๒๒๗	โครงการก่อสร้างถนนดินถมสายบ้านดอนทอง - บ้านดอนเงิน บ้านดอนทอง หมู่ที่ ๑๒	เพื่อให้การคมนาคมสะดวกและขนย้ายพืชผลทางการเกษตรรวดเร็วยิ่งขึ้น	กว้าง ๔.๐๐ ม. ยาว ๗๐๐.๐๐ ม. หนา ๐.๒๐ ม.	๖๐,๐๐๐	๖๐,๐๐๐	๖๐,๐๐๐	๖๐,๐๐๐	๖๐,๐๐๐	ถนนได้มาตรฐาน	การสัญจรสะดวกและขนย้ายพืชผลทางการเกษตรรวดเร็วยิ่งขึ้น	กองช่าง
๒๒๘	โครงการก่อสร้างถนนหินคลุก สายบ้านดอนทอง - บ้านดอนเงิน บ้านดอนทอง หมู่ที่ ๑๒	เพื่อให้การคมนาคมสะดวกและขนย้ายพืชผลทางการเกษตรรวดเร็วยิ่งขึ้น	กว้าง ๔.๐๐ ม. ยาว ๗๐๐.๐๐ ม. หนา ๐.๑๐ ม.	๓๐๐,๐๐๐	๓๐๐,๐๐๐	๓๐๐,๐๐๐	๓๐๐,๐๐๐	๓๐๐,๐๐๐	ถนนได้มาตรฐาน	การสัญจรสะดวกและขนย้ายพืชผลทางการเกษตรรวดเร็วยิ่งขึ้น	กองช่าง

๓.๑ กลยุทธ์สร้างระบบคมนาคมขนส่ง ระบบสาธารณูปโภค สาธารณูปการที่ได้มาตรฐานและทั่วถึง

(๑) แผนงานอุตสาหกรรมและโยธา

ที่	โครงการ	วัตถุประสงค์	เป้าหมาย (ผลผลิตของโครงการ)	งบประมาณ					ตัวชี้วัด (KPI)	ผลที่คาดว่าจะได้รับ	หน่วยงานรับผิดชอบหลัก
				๒๕๖๖ (บาท)	๒๕๖๗ (บาท)	๒๕๖๘ (บาท)	๒๕๖๙ (บาท)	๒๕๗๐ (บาท)			
๒๒๙	โครงการก่อสร้างถนนลูกรังบดอัดแน่น สายบ้านดอนทอง - บ้านดอนเงิน บ้านดอนทอง หมู่ที่ ๑๒	เพื่อให้การคมนาคมสะดวกและขนย้ายพืชผลทางการเกษตรรวดเร็วยิ่งขึ้น	กว้าง ๔.๐๐ ม. ยาว ๗๐๐.๐๐ ม หนา ๐.๒๕ ม.	๒๗๐,๐๐๐	๒๗๐,๐๐๐	๒๗๐,๐๐๐	๒๗๐,๐๐๐	๒๗๐,๐๐๐	ถนนได้มาตรฐาน	การสัญจรสะดวกและขนย้ายพืชผลทางการเกษตรรวดเร็วยิ่งขึ้น	กองช่าง
๒๓๐	โครงการก่อสร้างถนนดินถมสายคอกหมู บ้านดอนทอง หมู่ที่ ๑๒	เพื่อให้การคมนาคมสะดวกและขนย้ายพืชผลทางการเกษตรรวดเร็วยิ่งขึ้น	กว้าง ๔.๐๐ ม. ยาว ๘๐๐.๐๐ ม. หนา ๐.๒๐ ม.	๘๐,๐๐๐	๘๐,๐๐๐	๘๐,๐๐๐	๘๐,๐๐๐	๘๐,๐๐๐	ถนนได้มาตรฐาน	การสัญจรสะดวกและขนย้ายพืชผลทางการเกษตรรวดเร็วยิ่งขึ้น	กองช่าง
๒๓๑	โครงการก่อสร้างถนนหินคลุก สายคอกหมู บ้านดอนทอง หมู่ที่ ๑๒	เพื่อให้การคมนาคมสะดวกและขนย้ายพืชผลทางการเกษตรรวดเร็วยิ่งขึ้น	กว้าง ๔.๐๐ ม. ยาว ๘๐๐.๐๐ ม หนา ๐.๑๐ ม.	๓๕๐,๐๐๐	๓๕๐,๐๐๐	๓๕๐,๐๐๐	๓๕๐,๐๐๐	๓๕๐,๐๐๐	ถนนได้มาตรฐาน	การสัญจรสะดวกและขนย้ายพืชผลทางการเกษตรรวดเร็วยิ่งขึ้น	กองช่าง
๒๓๒	โครงการก่อสร้างถนนลูกรังบดอัดแน่น สายคอกหมู บ้านดอนทอง หมู่ที่ ๑๒	เพื่อให้การคมนาคมสะดวกและขนย้ายพืชผลทางการเกษตรรวดเร็วยิ่งขึ้น	กว้าง ๔.๐๐ ม. ยาว ๘๐๐.๐๐ ม. หนา ๐.๒๕ ม.	๓๓๐,๐๐๐	๓๓๐,๐๐๐	๓๓๐,๐๐๐	๓๓๐,๐๐๐	๓๓๐,๐๐๐	ถนนได้มาตรฐาน	การสัญจรสะดวกและขนย้ายพืชผลทางการเกษตรรวดเร็วยิ่งขึ้น	กองช่าง

๓.๑ กลยุทธ์สร้างระบบคมนาคมขนส่ง ระบบสาธารณูปโภค สาธารณูปการที่ได้มาตรฐานและทั่วถึง

(๑) แผนงานอุตสาหกรรมและโยธา

ที่	โครงการ	วัตถุประสงค์	เป้าหมาย (ผลผลิตของโครงการ)	งบประมาณ					ตัวชี้วัด (KPI)	ผลที่คาดว่าจะได้รับ	หน่วยงานรับผิดชอบหลัก
				๒๕๖๖ (บาท)	๒๕๖๗ (บาท)	๒๕๖๘ (บาท)	๒๕๖๙ (บาท)	๒๕๗๐ (บาท)			
๒๓๓	โครงการก่อสร้างถนนดินถมสายค่าหลวง - บ้านดอนเงิน บ้านดอนทอง หมู่ที่ ๑๒	เพื่อให้การคมนาคมสะดวกและขนย้ายพืชผลทางการเกษตรรวดเร็วยิ่งขึ้น	กว้าง ๔.๐๐ ม. ยาว ๕๐๐.๐๐ ม. หนา ๐.๒๐ ม.	๕๐,๐๐๐	๕๐,๐๐๐	๕๐,๐๐๐	๕๐,๐๐๐	๕๐,๐๐๐	ถนนได้มาตรฐาน	การสัญจรสะดวกและขนย้ายพืชผลทางการเกษตรรวดเร็วยิ่งขึ้น	กองช่าง
๒๓๔	โครงการก่อสร้างถนนหินคลุกสายค่าหลวง - บ้านดอนเงิน บ้านดอนทอง หมู่ที่ ๑๒	เพื่อให้การคมนาคมสะดวกและขนย้ายพืชผลทางการเกษตรรวดเร็วยิ่งขึ้น	กว้าง ๔.๐๐ ม. ยาว ๕๐๐.๐๐ ม. หนา ๐.๑๐ ม.	๒๒๐,๐๐๐	๒๒๐,๐๐๐	๒๒๐,๐๐๐	๒๒๐,๐๐๐	๒๒๐,๐๐๐	ถนนได้มาตรฐาน	การสัญจรสะดวกและขนย้ายพืชผลทางการเกษตรรวดเร็วยิ่งขึ้น	กองช่าง
๒๓๕	โครงการก่อสร้างถนนลูกรังบดอัดแน่น สายค่าหลวง - บ้านดอนเงิน บ้านดอนทอง หมู่ที่ ๑๒	เพื่อให้การคมนาคมสะดวกและขนย้ายพืชผลทางการเกษตรรวดเร็วยิ่งขึ้น	กว้าง ๔.๐๐ ม. ยาว ๕๐๐.๐๐ ม. หนา ๐.๒๕ ม.	๒๐๐,๐๐๐	๒๐๐,๐๐๐	๒๐๐,๐๐๐	๒๐๐,๐๐๐	๒๐๐,๐๐๐	ถนนได้มาตรฐาน	การสัญจรสะดวกและขนย้ายพืชผลทางการเกษตรรวดเร็วยิ่งขึ้น	กองช่าง
๒๓๖	โครงการก่อสร้างถนนคอนกรีตเสริมเหล็ก ซอย ๑ บ้านดอนทอง หมู่ที่ ๑๒	เพื่อใช้ในการสัญจรให้มีความสะดวกเพิ่มมากยิ่งขึ้น	กว้าง ๔.๐๐ ม. ยาว ๑๙๐.๐๐ ม. หนา ๐.๑๕ ม.	๕๐๐,๐๐๐	๕๐๐,๐๐๐	๕๐๐,๐๐๐	๕๐๐,๐๐๐	๕๐๐,๐๐๐	ร้อยละ ๘๐ ของพื้นที่ก่อสร้าง	ประชาชนได้รับความสะดวกในการสัญจรเพิ่มมากยิ่งขึ้น	กองช่าง/อบจ./กรมส่งเสริมฯ/จังหวัดพะเยา/ส่วนราชการอื่น

๓.๑ กลยุทธ์สร้างระบบคมนาคมขนส่ง ระบบสาธารณูปโภค สาธารณูปการที่ได้มาตรฐานและทั่วถึง

(๑) แผนงานอุตสาหกรรมและโยธา

ที่	โครงการ	วัตถุประสงค์	เป้าหมาย (ผลผลิตของโครงการ)	งบประมาณ					ตัวชี้วัด (KPI)	ผลที่คาดว่าจะได้รับ	หน่วยงานรับผิดชอบหลัก
				๒๕๖๖ (บาท)	๒๕๖๗ (บาท)	๒๕๖๘ (บาท)	๒๕๖๙ (บาท)	๒๕๗๐ (บาท)			
๒๗๗	โครงการก่อสร้างถนนคอนกรีตเสริมเหล็ก ซอย ๒ บ้านดอนทอง หมู่ที่ ๑๒	เพื่อใช้ในการสัญจรให้มีความสะดวกเพิ่มมากยิ่งขึ้น	กว้าง ๔.๐๐ ม. ยาว ๒๖๐.๐๐ ม. หนา ๐.๑๕ ม.	๖๕๐,๐๐๐	๖๕๐,๐๐๐	๖๕๐,๐๐๐	๖๕๐,๐๐๐	๖๕๐,๐๐๐	ร้อยละ ๘๐ ของพื้นที่ก่อสร้าง	ประชาชนได้รับความสะดวกในการสัญจรเพิ่มมากยิ่งขึ้น	กองช่าง/อบจ./กรมส่งเสริมฯ/จังหวัดพะเยา/ส่วนราชการอื่น
๒๗๘	โครงการก่อสร้างถนนคอนกรีตเสริมเหล็ก ซอย ๒/๑ บ้านดอนทอง หมู่ที่ ๑๒	เพื่อใช้ในการสัญจรให้มีความสะดวกเพิ่มมากยิ่งขึ้น	กว้าง ๔.๐๐ ม. ยาว ๑๘๐.๐๐ ม. หนา ๐.๑๕ ม.	๕๐๐,๐๐๐	๕๐๐,๐๐๐	๕๐๐,๐๐๐	๕๐๐,๐๐๐	๕๐๐,๐๐๐	ร้อยละ ๘๐ ของพื้นที่ก่อสร้าง	ประชาชนได้รับความสะดวกในการสัญจรเพิ่มมากยิ่งขึ้น	กองช่าง/อบจ./กรมส่งเสริมฯ/จังหวัดพะเยา/ส่วนราชการอื่น
๒๗๙	โครงการก่อสร้างถนนคอนกรีตเสริมเหล็ก ซอย ๒/๒ บ้านดอนทอง หมู่ที่ ๑๒	เพื่อใช้ในการสัญจรให้มีความสะดวกเพิ่มมากยิ่งขึ้น	กว้าง ๔.๐๐ ม. ยาว ๑๘๐.๐๐ ม. หนา ๐.๑๕ ม.	๕๐๐,๐๐๐	๕๐๐,๐๐๐	๕๐๐,๐๐๐	๕๐๐,๐๐๐	๕๐๐,๐๐๐	ร้อยละ ๘๐ ของพื้นที่ก่อสร้าง	ประชาชนได้รับความสะดวกในการสัญจรเพิ่มมากยิ่งขึ้น	กองช่าง/อบจ./กรมส่งเสริมฯ/จังหวัดพะเยา/ส่วนราชการอื่น
๒๘๐	โครงการก่อสร้างถนนคอนกรีตเสริมเหล็ก ซอย ๒/๓ บ้านดอนทอง หมู่ที่ ๑๒	เพื่อใช้ในการสัญจรให้มีความสะดวกเพิ่มมากยิ่งขึ้น	กว้าง ๔.๐๐ ม. ยาว ๑,๔๐๐.๐๐ ม. หนา ๐.๑๕ ม.	๓,๕๐๐,๐๐๐	๓,๕๐๐,๐๐๐	๓,๕๐๐,๐๐๐	๓,๕๐๐,๐๐๐	๓,๕๐๐,๐๐๐	ร้อยละ ๘๐ ของพื้นที่ก่อสร้าง	ประชาชนได้รับความสะดวกในการสัญจรเพิ่มมากยิ่งขึ้น	กองช่าง/อบจ./กรมส่งเสริมฯ/จังหวัดพะเยา/ส่วนราชการอื่น
๒๘๑	โครงการก่อสร้างถนนคอนกรีตเสริมเหล็ก ซอย ๓ บ้านดอนทอง หมู่ที่ ๑๒ จ. พะเยา	เพื่อใช้ในการสัญจรให้มีความสะดวกเพิ่มมากยิ่งขึ้น	กว้าง ๔.๐๐ ม. ยาว ๔๙๐.๐๐ ม. หนา ๐.๑๕ ม.	๑,๒๕๐,๐๐๐	๑,๒๕๐,๐๐๐	๑,๒๕๐,๐๐๐	๑,๒๕๐,๐๐๐	๑,๒๕๐,๐๐๐	ร้อยละ ๘๐ ของพื้นที่ก่อสร้าง	ประชาชนได้รับความสะดวกในการสัญจรเพิ่มมากยิ่งขึ้น	กองช่าง/อบจ./กรมส่งเสริมฯ/จังหวัดพะเยา/ส่วนราชการอื่น

๓.๑ กลยุทธ์สร้างระบบคมนาคมขนส่ง ระบบสาธารณูปโภค สาธารณูปการที่ได้มาตรฐานและทั่วถึง

(๓) แผนงานอุตสาหกรรมและโยธา

ที่	โครงการ	วัตถุประสงค์	เป้าหมาย (ผลผลิตของโครงการ)	งบประมาณ					ตัวชี้วัด (KPI)	ผลที่คาดว่าจะได้รับ	หน่วยงานรับผิดชอบหลัก
				๒๕๖๖ (บาท)	๒๕๖๗ (บาท)	๒๕๖๘ (บาท)	๒๕๖๙ (บาท)	๒๕๗๐ (บาท)			
๒๔๒	โครงการก่อสร้างถนนคอนกรีตเสริมเหล็ก ซอยข้างที่สาธารณ - ประโยชน์ บ้านดอนทอง หมู่ที่ ๑๒	เพื่อให้การคมนาคมสะดวกและขนย้ายพืชผลทางการเกษตรรวดเร็วยิ่งขึ้น	กว้าง ๔.๐๐ ม. ยาว ๒๕๐.๐๐ ม. หนา ๐.๑๕ ม.	๖๒๕,๐๐๐	๖๒๕,๐๐๐	๖๒๕,๐๐๐	๖๒๕,๐๐๐	๖๒๕,๐๐๐	ร้อยละ ๘๐ ของพื้นที่ก่อสร้าง	การสัญจรสะดวกและขนย้ายพืชผลทางการเกษตรรวดเร็วยิ่งขึ้น	กองช่าง/อบจ./กรมส่งเสริม/จังหวัด พะเยา/ส่วนราชการอื่น
๒๔๓	โครงการก่อสร้างถนนคอนกรีตเสริมเหล็ก ซอย ๓ บ้านดอนไชยป่าแขม หมู่ที่ ๑๔	เพื่อให้การคมนาคมสะดวกการเกิดอุบัติเหตุลดลง	กว้าง ๔.๐๐ ม. ยาว ๑๗๗.๐๐ ม. หนา ๐.๑๕ ม.	๑๕๐,๐๐๐	๑๕๐,๐๐๐	๑๕๐,๐๐๐	๑๕๐,๐๐๐	๑๕๐,๐๐๐	ถนนได้มาตรฐาน	การสัญจรสะดวกและลดการเกิดอุบัติเหตุ	กองช่าง
๒๔๔	โครงการก่อสร้างถนนคอนกรีตเสริมเหล็ก ซอย ๒ บ้านดอนไชยป่าแขม หมู่ที่ ๑๔	เพื่อให้การคมนาคมสะดวกการเกิดอุบัติเหตุลดลง	กว้าง ๔.๐๐ ม. ยาว ๗๗.๐๐ ม. หนา ๐.๑๕ ม.	๑๐๐,๐๐๐	๑๐๐,๐๐๐	๑๐๐,๐๐๐	๑๐๐,๐๐๐	๑๐๐,๐๐๐	ถนนได้มาตรฐาน	การสัญจรสะดวกและลดการเกิดอุบัติเหตุ	กองช่าง
๒๔๕	โครงการก่อสร้างถนนคอนกรีตเสริมเหล็ก ซอย ๓ บ้านดอนไชยป่าแขม หมู่ที่ ๑๔	เพื่อให้การคมนาคมสะดวกการเกิดอุบัติเหตุลดลง	กว้าง ๔.๐๐ ม. ยาว ๒๒๐.๐๐ ม. หนา ๐.๑๕ ม.	๓๐๐,๐๐๐	๓๐๐,๐๐๐	๓๐๐,๐๐๐	๓๐๐,๐๐๐	๓๐๐,๐๐๐	ถนนได้มาตรฐาน	การสัญจรสะดวกและลดการเกิดอุบัติเหตุ	กองช่าง
๒๔๖	โครงการก่อสร้างถนนคอนกรีตเสริมเหล็ก ซอย ๔ บ้านดอนไชยป่าแขม หมู่ที่ ๑๔	เพื่อให้การคมนาคมสะดวกการเกิดอุบัติเหตุลดลง	กว้าง ๔.๐๐ ม. ยาว ๑๑๗.๐๐ ม. หนา ๐.๑๐ ม.	๒๐๐,๐๐๐	๒๐๐,๐๐๐	๒๐๐,๐๐๐	๒๐๐,๐๐๐	๒๐๐,๐๐๐	ถนนได้มาตรฐาน	การสัญจรสะดวกและลดการเกิดอุบัติเหตุ	กองช่าง

๓.๑ กลยุทธ์สร้างระบบคมนาคมขนส่ง ระบบสาธารณูปโภค สาธารณูปการที่ได้มาตรฐานและทั่วถึง

(๑) แผนงานอุตสาหกรรมและโยธา

ที่	โครงการ	วัตถุประสงค์	เป้าหมาย (ผลผลิตของโครงการ)	งบประมาณ					ตัวชี้วัด (KPI)	ผลที่คาดว่าจะได้รับ	หน่วยงานรับผิดชอบหลัก
				๒๕๖๖ (บาท)	๒๕๖๗ (บาท)	๒๕๖๘ (บาท)	๒๕๖๙ (บาท)	๒๕๗๐ (บาท)			
๒๔๗	โครงการก่อสร้างถนนลูกรังบดอัดแน่น ซอย ๔ บ้านดอนไชยป่าแขม หมู่ที่ ๑๔	เพื่อให้การคมนาคมสะดวก การเกิดอุบัติเหตุลดลง	กว้าง ๔.๐๐ ม. ยาว ๑๗๗.๐๐ ม. หนา ๐.๒๕ ม.	๔๐,๐๐๐	๔๐,๐๐๐	๔๐,๐๐๐	๔๐,๐๐๐	๔๐,๐๐๐	ถนนได้มาตรฐาน	การสัญจรสะดวกและลดการเกิดอุบัติเหตุ	กองช่าง
๒๔๘	โครงการก่อสร้างถนนคอนกรีตเสริมเหล็ก ซอย ๗ บ้านดอนไชยป่าแขม หมู่ที่ ๑๔	เพื่อให้การคมนาคมสะดวก การเกิดอุบัติเหตุลดลง	กว้าง ๔.๐๐ ม. ยาว ๑๔๗.๐๐ ม. หนา ๐.๑๕ ม.	๔๐๐,๐๐๐	๔๐๐,๐๐๐	๔๐๐,๐๐๐	๔๐๐,๐๐๐	๔๐๐,๐๐๐	ถนนได้มาตรฐาน	การสัญจรสะดวกและลดการเกิดอุบัติเหตุ	กองช่าง
๒๔๙	โครงการก่อสร้างถนนคอนกรีตเสริมเหล็ก ซอย ๘ บ้านดอนไชยป่าแขม หมู่ที่ ๑๔	เพื่อให้การคมนาคมสะดวก การเกิดอุบัติเหตุลดลง	กว้าง ๔.๐๐ ม. ยาว ๑๒๐.๐๐ ม. หนา ๐.๑๕ ม.	๓๐๐,๐๐๐	๓๐๐,๐๐๐	๓๐๐,๐๐๐	๓๐๐,๐๐๐	๓๐๐,๐๐๐	ถนนได้มาตรฐาน	การสัญจรสะดวกและลดการเกิดอุบัติเหตุ	กองช่าง
๒๕๐	โครงการก่อสร้างถนนลูกรังบดอัดแน่น ซอย ๘ บ้านดอนไชยป่าแขม หมู่ที่ ๑๔	เพื่อให้การคมนาคมสะดวก การเกิดอุบัติเหตุลดลง	กว้าง ๔.๐๐ ม. ยาว ๑๒๐.๐๐ ม. หนา ๐.๒๕ ม.	๑๘๐,๐๐๐	๑๘๐,๐๐๐	๑๘๐,๐๐๐	๑๘๐,๐๐๐	๑๘๐,๐๐๐	ถนนได้มาตรฐาน	การสัญจรสะดวกและลดการเกิดอุบัติเหตุ	กองช่าง
๒๕๑	โครงการก่อสร้างถนนคอนกรีตเสริมเหล็ก ซอย ๙ บ้านดอนไชยป่าแขม หมู่ที่ ๑๔	เพื่อให้การคมนาคมสะดวก การเกิดอุบัติเหตุลดลง	กว้าง ๔.๐๐ ม. ยาว ๙๖.๐๐ ม. หนา ๐.๑๕ ม.	๒๔๐,๐๐๐	๒๔๐,๐๐๐	๒๔๐,๐๐๐	๒๔๐,๐๐๐	๒๔๐,๐๐๐	ถนนได้มาตรฐาน	การสัญจรสะดวกและลดการเกิดอุบัติเหตุ	กองช่าง
๒๕๒	โครงการก่อสร้างถนนคอนกรีตเสริมเหล็ก ซอย ๑๐ บ้านดอนไชยป่าแขม หมู่ที่ ๑๔	เพื่อให้การคมนาคมสะดวก การเกิดอุบัติเหตุลดลง	กว้าง ๓.๐๐ ม. ยาว ๑๑๐.๐๐ ม. หนา ๐.๑๕ ม.	๒๑๐,๐๐๐	๒๑๐,๐๐๐	๒๑๐,๐๐๐	๒๑๐,๐๐๐	๒๑๐,๐๐๐	ถนนได้มาตรฐาน	การสัญจรสะดวกและลดการเกิดอุบัติเหตุ	กองช่าง

๓.๑ กลยุทธ์สร้างระบบคมนาคมขนส่ง ระบบสาธารณูปโภค สาธารณูปการที่ได้มาตรฐานและทั่วถึง

(๑) แผนงานอุตสาหกรรมและโยธา

ที่	โครงการ	วัตถุประสงค์	เป้าหมาย (ผลผลิตของโครงการ)	งบประมาณ					ตัวชี้วัด (KPI)	ผลที่คาดว่าจะได้รับ	หน่วยงานรับผิดชอบหลัก
				๒๕๖๖ (บาท)	๒๕๖๗ (บาท)	๒๕๖๘ (บาท)	๒๕๖๙ (บาท)	๒๕๗๐ (บาท)			
๒๕๓	โครงการก่อสร้างถนนคอนกรีตเสริมเหล็ก ซอย ๑๑ บ้านดอนไชยป่าแขม หมู่ที่ ๑๔	เพื่อให้การคมนาคมสะดวก การเกิดอุบัติเหตุลดลง	กว้าง ๓.๐๐ ม. ยาว ๔๗.๐๐ ม. หนา ๐.๑๕ ม.	๑๐๐,๐๐๐	๑๐๐,๐๐๐	๑๐๐,๐๐๐	๑๐๐,๐๐๐	๑๐๐,๐๐๐	ถนนได้มาตรฐาน	การสัญจรสะดวกและลดการเกิดอุบัติเหตุ	กองช่าง
๒๕๔	โครงการก่อสร้างถนนลูกรังบดอัดแน่น ซอย ๑๑ บ้านดอนไชยป่าแขม หมู่ที่ ๑๔	เพื่อให้การคมนาคมสะดวก การเกิดอุบัติเหตุลดลง	กว้าง ๔.๐๐ ม. ยาว ๔๗.๐๐ ม. หนา ๐.๒๕ ม.	๗๑,๐๐๐	๗๑,๐๐๐	๗๑,๐๐๐	๗๑,๐๐๐	๗๑,๐๐๐	ถนนได้มาตรฐาน	การสัญจรสะดวกและลดการเกิดอุบัติเหตุ	กองช่าง
๒๕๕	โครงการก่อสร้างถนนดินถมสายหุ่งก๊อด บ้านดอนไชยป่าแขม หมู่ที่ ๑๔	เพื่อให้การคมนาคมสะดวกและขนย้ายพืชผลทางการเกษตรรวดเร็วยิ่งขึ้น	กว้าง ๔.๐๐ ม. ยาว ๑,๖๐๐.๐๐ ม. หนา ๐.๒๐ ม.	๑๔๐,๐๐๐	๑๔๐,๐๐๐	๑๔๐,๐๐๐	๑๔๐,๐๐๐	๑๔๐,๐๐๐	ถนนได้มาตรฐาน	การสัญจรสะดวกและขนย้ายพืชผลทางการเกษตรรวดเร็วยิ่งขึ้น	กองช่าง
๒๕๖	โครงการก่อสร้างถนนคอนกรีตเสริมเหล็ก สายป่าแฝก บ้านดอนไชยป่าแขม หมู่ที่ ๑๔	เพื่อให้การคมนาคมสะดวกและขนย้ายพืชผลทางการเกษตรรวดเร็วยิ่งขึ้น	กว้าง ๔.๐๐ ม. ยาว ๑๑๐.๐๐ ม. หนา ๐.๑๕ ม.	๗๕๐,๐๐๐	๗๕๐,๐๐๐	๗๕๐,๐๐๐	๗๕๐,๐๐๐	๗๕๐,๐๐๐	ถนนได้มาตรฐาน	การสัญจรสะดวกและขนย้ายพืชผลทางการเกษตรรวดเร็วยิ่งขึ้น	กองช่าง
๒๕๗	โครงการก่อสร้างถนนดินถมสายป่าแฝก บ้านดอนไชยป่าแขม หมู่ที่ ๑๔	เพื่อให้การคมนาคมสะดวกและขนย้ายพืชผลทางการเกษตรรวดเร็วยิ่งขึ้น	กว้าง ๔.๐๐ ม. ยาว ๑๑๐.๐๐ ม. หนา ๐.๒๐ ม.	๑๑๐,๐๐๐	๑๑๐,๐๐๐	๑๑๐,๐๐๐	๑๑๐,๐๐๐	๑๑๐,๐๐๐	ถนนได้มาตรฐาน	การสัญจรสะดวกและขนย้ายพืชผลทางการเกษตรรวดเร็วยิ่งขึ้น	กองช่าง

๓.๓ กลยุทธ์สร้างระบบคมนาคมขนส่ง ระบบสาธารณูปโภค สาธารณูปการที่ได้มาตรฐานและทั่วถึง

(๑) แผนงานอุตสาหกรรมและโยธา

ที่	โครงการ	วัตถุประสงค์	เป้าหมาย (ผลผลิตของโครงการ)	งบประมาณ					ตัวชี้วัด (KPI)	ผลที่คาดว่าจะได้รับ	หน่วยงานรับผิดชอบหลัก
				๒๕๖๖ (บาท)	๒๕๖๗ (บาท)	๒๕๖๘ (บาท)	๒๕๖๙ (บาท)	๒๕๗๐ (บาท)			
๒๕๘	โครงการก่อสร้างถนนหินคลุก สายป่าแฝก บ้านดอนไชยป่าแขม หมู่ที่ ๑๔	เพื่อให้การคมนาคมสะดวกและขนย้ายพืชผลทางการเกษตรรวดเร็วยิ่งขึ้น	กว้าง ๔.๐๐ ม. ยาว ๑๓๐.๐๐ ม. หนา ๐.๑๐ ม.	๕๖,๐๐๐	๕๖,๐๐๐	๕๖,๐๐๐	๕๖,๐๐๐	๕๖,๐๐๐	ถนนได้มาตรฐาน	การสัญจรสะดวกและขนย้ายพืชผลทางการเกษตรรวดเร็วยิ่งขึ้น	กองช่าง
๒๕๙	โครงการก่อสร้างถนนลูกรังบดอัดแน่น สายป่าแฝก บ้านดอนไชยป่าแขม หมู่ที่ ๑๔	เพื่อให้การคมนาคมสะดวกและขนย้ายพืชผลทางการเกษตรรวดเร็วยิ่งขึ้น	กว้าง ๔.๐๐ ม. ยาว ๑๓๐.๐๐ ม. หนา ๐.๒๕ ม.	๕๐,๐๐๐	๕๐,๐๐๐	๕๐,๐๐๐	๕๐,๐๐๐	๕๐,๐๐๐	ถนนได้มาตรฐาน	การสัญจรสะดวกและขนย้ายพืชผลทางการเกษตรรวดเร็วยิ่งขึ้น	กองช่าง
๒๖๐	โครงการก่อสร้างถนนดินถม สายทุ่งติ้ด บ้านดอนไชยป่าแขม หมู่ที่ ๑๔	เพื่อให้การคมนาคมสะดวกและขนย้ายพืชผลทางการเกษตรรวดเร็วยิ่งขึ้น	กว้าง ๓.๐๐ ม. ยาว ๔๓๐.๐๐ ม. หนา ๐.๒๐ ม.	๓๐,๐๐๐	๓๐,๐๐๐	๓๐,๐๐๐	๓๐,๐๐๐	๓๐,๐๐๐	ถนนได้มาตรฐาน	การสัญจรสะดวกและขนย้ายพืชผลทางการเกษตรรวดเร็วยิ่งขึ้น	กองช่าง
๒๖๑	โครงการก่อสร้างถนนหินคลุก สายทุ่งติ้ด บ้านดอนไชยป่าแขม หมู่ที่ ๑๔	เพื่อให้การคมนาคมสะดวกและขนย้ายพืชผลทางการเกษตรรวดเร็วยิ่งขึ้น	กว้าง ๓.๐๐ ม. ยาว ๔๓๐.๐๐ ม. หนา ๐.๑๐ ม.	๑๑๕,๐๐๐	๑๑๕,๐๐๐	๑๑๕,๐๐๐	๑๑๕,๐๐๐	๑๑๕,๐๐๐	ถนนได้มาตรฐาน	การสัญจรสะดวกและขนย้ายพืชผลทางการเกษตรรวดเร็วยิ่งขึ้น	กองช่าง

๓.๑ กลยุทธ์สร้างระบบคมนาคมขนส่ง ระบบสาธารณูปโภค สาธารณูปการที่ได้มาตรฐานและทั่วถึง

(๑) แผนงานอุตสาหกรรมและโยธา

ที่	โครงการ	วัตถุประสงค์	เป้าหมาย (ผลผลิตของโครงการ)	งบประมาณ					ตัวชี้วัด (KPI)	ผลที่คาดว่าจะได้รับ	หน่วยงานรับผิดชอบหลัก
				๒๕๖๖ (บาท)	๒๕๖๗ (บาท)	๒๕๖๘ (บาท)	๒๕๖๙ (บาท)	๒๕๗๐ (บาท)			
๒๖๒	โครงการก่อสร้างถนนลูกรังบดอัดแน่น สายทุ่งตี้ด บ้านดอนไชยป่าแขม หมู่ที่ ๑๔	เพื่อให้การคมนาคมสะดวกและขนย้ายพืชผลทางการเกษตรรวดเร็วยิ่งขึ้น	กว้าง ๓.๐๐ ม. ยาว ๔๓๐.๐๐ ม. หนา ๐.๒๕ ม.	๑๓๐,๐๐๐	๑๓๐,๐๐๐	๑๓๐,๐๐๐	๑๓๐,๐๐๐	๑๓๐,๐๐๐	ถนนได้มาตรฐาน	การสัญจรสะดวกและขนย้ายพืชผลทางการเกษตรรวดเร็วยิ่งขึ้น	กองช่าง
๒๖๓	โครงการก่อสร้างถนนดินถมสายนานายหลิ่ง บุญเทพ บ้านดอนไชยป่าแขม หมู่ที่ ๑๔	เพื่อให้การคมนาคมสะดวกและขนย้ายพืชผลทางการเกษตรรวดเร็วยิ่งขึ้น	กว้าง ๓.๐๐ ม. ยาว ๔๓๐.๐๐ ม. หนา ๐.๒๐ ม.	๓๐,๐๐๐	๓๐,๐๐๐	๓๐,๐๐๐	๓๐,๐๐๐	๓๐,๐๐๐	ถนนได้มาตรฐาน	การสัญจรสะดวกและขนย้ายพืชผลทางการเกษตรรวดเร็วยิ่งขึ้น	กองช่าง
๒๖๔	โครงการก่อสร้างถนนหินคลุก สายนานายหลิ่ง บุญเทพ บ้านดอนไชยป่าแขม หมู่ที่ ๑๔	เพื่อให้การคมนาคมสะดวกและขนย้ายพืชผลทางการเกษตรรวดเร็วยิ่งขึ้น	กว้าง ๓.๐๐ ม. ยาว ๔๓๐.๐๐ ม. หนา ๐.๑๐ ม.	๑๔๐,๐๐๐	๑๔๐,๐๐๐	๑๔๐,๐๐๐	๑๔๐,๐๐๐	๑๔๐,๐๐๐	ถนนได้มาตรฐาน	การสัญจรสะดวกและขนย้ายพืชผลทางการเกษตรรวดเร็วยิ่งขึ้น	กองช่าง
๒๖๕	โครงการก่อสร้างถนนลูกรังบดอัดแน่น สายนานายหลิ่ง บุญเทพ บ้านดอนไชยป่าแขม หมู่ที่ ๑๔	เพื่อให้การคมนาคมสะดวกและขนย้ายพืชผลทางการเกษตรรวดเร็วยิ่งขึ้น	กว้าง ๓.๐๐ ม. ยาว ๔๓๐.๐๐ ม. หนา ๐.๒๕ ม.	๑๓๐,๐๐๐	๑๓๐,๐๐๐	๑๓๐,๐๐๐	๑๓๐,๐๐๐	๑๓๐,๐๐๐	ถนนได้มาตรฐาน	การสัญจรสะดวกและขนย้ายพืชผลทางการเกษตรรวดเร็วยิ่งขึ้น	กองช่าง

๑.๑ กลยุทธ์สร้างระบบคมนาคมขนส่ง ระบบสาธารณูปโภค สาธารณูปการที่ได้มาตรฐานและทั่วถึง

(๑) แผนงานอุตสาหกรรมและโยธา

ที่	โครงการ	วัตถุประสงค์	เป้าหมาย (ผลผลิตของโครงการ)	งบประมาณ					ตัวชี้วัด (KPI)	ผลที่คาดว่าจะได้รับ	หน่วยงานรับผิดชอบหลัก
				๒๕๖๖ (บาท)	๒๕๖๗ (บาท)	๒๕๖๘ (บาท)	๒๕๖๙ (บาท)	๒๕๗๐ (บาท)			
๒๖๖	โครงการก่อสร้างถนนดินถมสายลำเหมืองหลวง บ้านดอนไชยป่าแขม หมู่ที่ ๑๔	เพื่อให้การคมนาคมสะดวกและขนย้ายพืชผลทางการเกษตรรวดเร็วยิ่งขึ้น	กว้าง ๔.๐๐ ม. ยาว ๑,๗๕๐.๐๐ ม. หนา ๐.๒๐ ม.	๑๒๐,๐๐๐	๑๒๐,๐๐๐	๑๒๐,๐๐๐	๑๒๐,๐๐๐	๑๒๐,๐๐๐	ถนนได้มาตรฐาน	การสัญจรสะดวกและขนย้ายพืชผลทางการเกษตรรวดเร็วยิ่งขึ้น	กองช่าง
๒๖๗	โครงการก่อสร้างถนนดินถมสายฝายสันหลวง บ้านดอนไชยป่าแขม หมู่ที่ ๑๔	เพื่อให้การคมนาคมสะดวกและขนย้ายพืชผลทางการเกษตรรวดเร็วยิ่งขึ้น	กว้าง ๔.๐๐ ม. ยาว ๑,๗๕๐.๐๐ ม. หนา ๐.๒๐ ม.	๑๕๐,๐๐๐	๑๕๐,๐๐๐	๑๕๐,๐๐๐	๑๕๐,๐๐๐	๑๕๐,๐๐๐	ถนนได้มาตรฐาน	การสัญจรสะดวกและขนย้ายพืชผลทางการเกษตรรวดเร็วยิ่งขึ้น	กองช่าง
๒๖๘	โครงการก่อสร้างถนนดินถมสายทุ่งคอน บ้านดอนไชยป่าแขม หมู่ที่ ๑๔	เพื่อให้การคมนาคมสะดวกและขนย้ายพืชผลทางการเกษตรรวดเร็วยิ่งขึ้น	กว้าง ๓.๐๐ ม. ยาว ๔๗๖.๐๐ ม. หนา ๐.๒๐ ม.	๓๐,๐๐๐	๓๐,๐๐๐	๓๐,๐๐๐	๓๐,๐๐๐	๓๐,๐๐๐	ถนนได้มาตรฐาน	การสัญจรสะดวกและขนย้ายพืชผลทางการเกษตรรวดเร็วยิ่งขึ้น	กองช่าง
๒๖๙	โครงการก่อสร้างถนนหินคลุก สายทุ่งคอน บ้านดอนไชยป่าแขม หมู่ที่ ๑๔	เพื่อให้การคมนาคมสะดวกและขนย้ายพืชผลทางการเกษตรรวดเร็วยิ่งขึ้น	กว้าง ๓.๐๐ ม. ยาว ๔๗๖.๐๐ ม. หนา ๐.๑๐ ม.	๑๕๕,๐๐๐	๑๕๕,๐๐๐	๑๕๕,๐๐๐	๑๕๕,๐๐๐	๑๕๕,๐๐๐	ถนนได้มาตรฐาน	การสัญจรสะดวกและขนย้ายพืชผลทางการเกษตรรวดเร็วยิ่งขึ้น	กองช่าง

๓.๑ กลยุทธ์สร้างระบบคมนาคมขนส่ง ระบบสาธารณูปโภค สาธารณูปการที่ได้มาตรฐานและทั่วถึง

(๑) แผนงานอุตสาหกรรมและโยธา

ที่	โครงการ	วัตถุประสงค์	เป้าหมาย (ผลผลิตของโครงการ)	งบประมาณ					ตัวชี้วัด (KPI)	ผลที่คาดว่าจะได้รับ	หน่วยงานรับผิดชอบหลัก
				๒๕๖๖ (บาท)	๒๕๖๗ (บาท)	๒๕๖๘ (บาท)	๒๕๖๙ (บาท)	๒๕๗๐ (บาท)			
๒๗๐	โครงการก่อสร้างถนนลูกรังบดอัดแน่น สายทุ่งดอน บ้านดอนไชยบ้านแซม หมู่ที่ ๑๔	เพื่อให้การคมนาคมสะดวกและขนย้ายพืชผลทางการเกษตรรวดเร็วยิ่งขึ้น	กว้าง ๓.๐๐ ม. ยาว ๔๗๖.๐๐ ม. หนา ๐.๒๕ ม.	๑๔๐,๐๐๐	๑๔๐,๐๐๐	๑๔๐,๐๐๐	๑๔๐,๐๐๐	๑๔๐,๐๐๐	ถนนได้มาตรฐาน	การสัญจรสะดวกและขนย้ายพืชผลทางการเกษตรรวดเร็วยิ่งขึ้น	กองช่าง
๒๗๑	โครงการก่อสร้างถนนดินถมสายทุ่งดอนได้ บ้านดอนไชยบ้านแซม หมู่ที่ ๑๔	เพื่อให้การคมนาคมสะดวกและขนย้ายพืชผลทางการเกษตรรวดเร็วยิ่งขึ้น	กว้าง ๓.๐๐ ม. ยาว ๔๐๐.๐๐ ม. หนา ๐.๒๐ ม.	๗๐,๐๐๐	๗๐,๐๐๐	๗๐,๐๐๐	๗๐,๐๐๐	๗๐,๐๐๐	ถนนได้มาตรฐาน	การสัญจรสะดวกและขนย้ายพืชผลทางการเกษตรรวดเร็วยิ่งขึ้น	กองช่าง
๒๗๒	โครงการก่อสร้างถนนหินคลุก สายทุ่งดอนได้ บ้านดอนไชยบ้านแซม หมู่ที่ ๑๔	เพื่อให้การคมนาคมสะดวกและขนย้ายพืชผลทางการเกษตรรวดเร็วยิ่งขึ้น	กว้าง ๔.๐๐ ม. ยาว ๔๐๐.๐๐ ม. หนา ๐.๑๐ ม.	๑๒๐,๐๐๐	๑๒๐,๐๐๐	๑๒๐,๐๐๐	๑๒๐,๐๐๐	๑๒๐,๐๐๐	ถนนได้มาตรฐาน	การสัญจรสะดวกและขนย้ายพืชผลทางการเกษตรรวดเร็วยิ่งขึ้น	กองช่าง
๒๗๓	โครงการก่อสร้างถนนลูกรังบดอัดแน่น สายทุ่งดอนได้ บ้านดอนไชยบ้านแซม หมู่ที่ ๑๔	เพื่อให้การคมนาคมสะดวกและขนย้ายพืชผลทางการเกษตรรวดเร็วยิ่งขึ้น	กว้าง ๓.๐๐ ม. ยาว ๔๐๐.๐๐ ม. หนา ๐.๒๕ ม.	๑๕๐,๐๐๐	๑๕๐,๐๐๐	๑๕๐,๐๐๐	๑๕๐,๐๐๐	๑๕๐,๐๐๐	ถนนได้มาตรฐาน	การสัญจรสะดวกและขนย้ายพืชผลทางการเกษตรรวดเร็วยิ่งขึ้น	กองช่าง

๓.๑ กลยุทธ์สร้างระบบคมนาคมขนส่ง ระบบสาธารณูปโภค สาธารณูปการที่ได้มาตรฐานและทั่วถึง

(๑) แผนงานอุตสาหกรรมและโยธา

ที่	โครงการ	วัตถุประสงค์	เป้าหมาย (ผลผลิตของโครงการ)	งบประมาณ					ตัวชี้วัด (KPI)	ผลที่คาดว่าจะได้รับ	หน่วยงานรับผิดชอบหลัก
				๒๕๖๖ (บาท)	๒๕๖๗ (บาท)	๒๕๖๘ (บาท)	๒๕๖๙ (บาท)	๒๕๗๐ (บาท)			
๒๗๔	โครงการก่อสร้างถนนดินถมสายลำเหมืองใหม่ บ้านดอนไชยป่าแขม หมู่ที่ ๑๔	เพื่อให้การคมนาคมสะดวกและขนย้ายพืชผลทางการเกษตรรวดเร็วยิ่งขึ้น	กว้าง ๔.๐๐ ม. ยาว ๒,๑๒๐.๐๐ ม. หนา ๐.๒๐ ม.	๑๘๐,๐๐๐	๑๘๐,๐๐๐	๑๘๐,๐๐๐	๑๘๐,๐๐๐	๑๘๐,๐๐๐	ถนนได้มาตรฐาน	การสัญจรสะดวกและขนย้ายพืชผลทางการเกษตรรวดเร็วยิ่งขึ้น	กองช่าง
๒๗๕	โครงการก่อสร้างถนนดินถมสายหลงได้ บ้านดอนไชยป่าแขม หมู่ที่ ๑๔	เพื่อให้การคมนาคมสะดวกและขนย้ายพืชผลทางการเกษตรรวดเร็วยิ่งขึ้น	กว้าง ๔.๐๐ ม. ยาว ๔๗๕.๐๐ ม. หนา ๐.๒๐ ม.	๔๐,๐๐๐	๔๐,๐๐๐	๔๐,๐๐๐	๔๐,๐๐๐	๔๐,๐๐๐	ถนนได้มาตรฐาน	การสัญจรสะดวกและขนย้ายพืชผลทางการเกษตรรวดเร็วยิ่งขึ้น	กองช่าง
๒๗๖	โครงการก่อสร้างถนนหินคลุก สายหลงได้ บ้านดอนไชยป่าแขม หมู่ที่ ๑๔	เพื่อให้การคมนาคมสะดวกและขนย้ายพืชผลทางการเกษตรรวดเร็วยิ่งขึ้น	กว้าง ๔.๐๐ ม. ยาว ๔๗๕.๐๐ ม. หนา ๐.๑๐ ม.	๒๑๐,๐๐๐	๒๑๐,๐๐๐	๒๑๐,๐๐๐	๒๑๐,๐๐๐	๒๑๐,๐๐๐	ถนนได้มาตรฐาน	การสัญจรสะดวกและขนย้ายพืชผลทางการเกษตรรวดเร็วยิ่งขึ้น	กองช่าง
๒๗๗	โครงการก่อสร้างถนนลูกรังบดอัดแน่น สายหลงได้ บ้านดอนไชยป่าแขม หมู่ที่ ๑๔	เพื่อให้การคมนาคมสะดวกและขนย้ายพืชผลทางการเกษตรรวดเร็วยิ่งขึ้น	กว้าง ๔.๐๐ ม. ยาว ๔๗๕.๐๐ ม. หนา ๐.๒๕ ม.	๑๘๓,๐๐๐	๑๘๓,๐๐๐	๑๘๓,๐๐๐	๑๘๓,๐๐๐	๑๘๓,๐๐๐	ถนนได้มาตรฐาน	การสัญจรสะดวกและขนย้ายพืชผลทางการเกษตรรวดเร็วยิ่งขึ้น	กองช่าง

๓.๑ กลยุทธ์สร้างระบบคมนาคมขนส่ง ระบบสาธารณูปโภค สาธารณูปการที่ได้มาตรฐานและทั่วถึง

(๑) แผนงานอุตสาหกรรมและโยธา

ที่	โครงการ	วัตถุประสงค์	เป้าหมาย (ผลผลิตของโครงการ)	งบประมาณ					ตัวชี้วัด (KPI)	ผลที่คาดว่าจะได้รับ	หน่วยงานรับผิดชอบหลัก
				๒๕๖๖ (บาท)	๒๕๖๗ (บาท)	๒๕๖๘ (บาท)	๒๕๖๙ (บาท)	๒๕๗๐ (บาท)			
๒๗๘	โครงการก่อสร้างถนนดินถมสายทุ่งดอนเหนือ บ้านดอนไชยป่าแขม หมู่ที่ ๑๔	เพื่อให้การคมนาคมสะดวกและขนย้ายพืชผลทางการเกษตรรวดเร็วยิ่งขึ้น	กว้าง ๔.๐๐ ม. ยาว ๓๐๐.๐๐ ม. หนา ๐.๒๐ ม.	๒๕,๐๐๐	๒๕,๐๐๐	๒๕,๐๐๐	๒๕,๐๐๐	๒๕,๐๐๐	ถนนได้มาตรฐาน	การสัญจรสะดวกและขนย้ายพืชผลทางการเกษตรรวดเร็วยิ่งขึ้น	กองช่าง
๒๗๙	โครงการก่อสร้างถนนหินคลุก สายทุ่งดอนเหนือ บ้านดอนไชยป่าแขม หมู่ที่ ๑๔	เพื่อให้การคมนาคมสะดวกและขนย้ายพืชผลทางการเกษตรรวดเร็วยิ่งขึ้น	กว้าง ๔.๐๐ ม. ยาว ๓๐๐.๐๐ ม. หนา ๐.๑๐ ม.	๑๓๐,๐๐๐	๑๓๐,๐๐๐	๑๓๐,๐๐๐	๑๓๐,๐๐๐	๑๓๐,๐๐๐	ถนนได้มาตรฐาน	การสัญจรสะดวกและขนย้ายพืชผลทางการเกษตรรวดเร็วยิ่งขึ้น	กองช่าง
๒๘๐	โครงการก่อสร้างถนนลูกรังบดอัดแน่น สายทุ่งดอนเหนือ บ้านดอนไชยป่าแขม หมู่ที่ ๑๔	เพื่อให้การคมนาคมสะดวกและขนย้ายพืชผลทางการเกษตรรวดเร็วยิ่งขึ้น	กว้าง ๔.๐๐ ม. ยาว ๓๐๐.๐๐ ม. หนา ๐.๒๕ เมตร	๑๒๐,๐๐๐	๑๒๐,๐๐๐	๑๒๐,๐๐๐	๑๒๐,๐๐๐	๑๒๐,๐๐๐	ถนนได้มาตรฐาน	การสัญจรสะดวกและขนย้ายพืชผลทางการเกษตรรวดเร็วยิ่งขึ้น	กองช่าง
๒๘๑	โครงการก่อสร้างถนนดินถมสายเหมืองเส้นคอยแสนเล่ม บ้านดอนไชยป่าแขม หมู่ที่ ๑๔	เพื่อให้การคมนาคมสะดวกและขนย้ายพืชผลทางการเกษตรรวดเร็วยิ่งขึ้น	กว้าง ๔.๐๐ ม. ยาว ๔๕๐.๐๐ ม. หนา ๐.๒๐ ม.	๔๐,๐๐๐	๔๐,๐๐๐	๔๐,๐๐๐	๔๐,๐๐๐	๔๐,๐๐๐	ถนนได้มาตรฐาน	การสัญจรสะดวกและขนย้ายพืชผลทางการเกษตรรวดเร็วยิ่งขึ้น	กองช่าง

๓.๑ กลยุทธ์สร้างระบบคมนาคมขนส่ง ระบบสาธารณูปโภค สาธารณูปการที่ได้มาตรฐานและทั่วถึง

(๑) แผนงานอุตสาหกรรมและโยธา

ที่	โครงการ	วัตถุประสงค์	เป้าหมาย (ผลผลิตของโครงการ)	งบประมาณ					ตัวชี้วัด (KPI)	ผลที่คาดว่าจะได้รับ	หน่วยงานรับผิดชอบหลัก
				๒๕๖๖ (บาท)	๒๕๖๗ (บาท)	๒๕๖๘ (บาท)	๒๕๖๙ (บาท)	๒๕๗๐ (บาท)			
๒๘๒	โครงการก่อสร้างถนนหินคลุก เหมืองเส้นดอยแสนเล่ม บ้านดอนไชยป่าแขม หมู่ที่ ๑๔	เพื่อให้การคมนาคมสะดวกและขนย้ายพืชผลทางการเกษตรรวดเร็วยิ่งขึ้น	กว้าง ๔.๐๐ ม. ยาว ๔๕๐.๐๐ ม. หนา ๐.๑๐ ม.	๒๐๐,๐๐๐	๒๐๐,๐๐๐	๒๐๐,๐๐๐	๒๐๐,๐๐๐	๒๐๐,๐๐๐	ถนนได้มาตรฐาน	การสัญจรสะดวกและขนย้ายพืชผลทางการเกษตรรวดเร็วยิ่งขึ้น	กองช่าง
๒๘๓	โครงการก่อสร้างถนนลูกรังบดอัดแน่น เหมืองเส้นดอยแสนเล่ม บ้านดอนไชยป่าแขม หมู่ที่ ๑๔	เพื่อให้การคมนาคมสะดวกและขนย้ายพืชผลทางการเกษตรรวดเร็วยิ่งขึ้น	กว้าง ๔.๐๐ ม. ยาว ๔๕๐.๐๐ ม. หนา ๐.๒๕ ม.	๑๘๐,๐๐๐	๑๘๐,๐๐๐	๑๘๐,๐๐๐	๑๘๐,๐๐๐	๑๘๐,๐๐๐	ถนนได้มาตรฐาน	การสัญจรสะดวกและขนย้ายพืชผลทางการเกษตรรวดเร็วยิ่งขึ้น	กองช่าง
๒๘๔	โครงการก่อสร้างถนนดินถมสายทุ่งนายผวน บุญธรรม บ้านดอนไชยป่าแขม หมู่ที่ ๑๔	เพื่อให้การคมนาคมสะดวกและขนย้ายพืชผลทางการเกษตรรวดเร็วยิ่งขึ้น	กว้าง ๓.๐๐ ม. ยาว ๔๗๐.๐๐ ม. หนา ๐.๒๐ ม.	๓๐,๐๐๐	๓๐,๐๐๐	๓๐,๐๐๐	๓๐,๐๐๐	๓๐,๐๐๐	ถนนได้มาตรฐาน	การสัญจรสะดวกและขนย้ายพืชผลทางการเกษตรรวดเร็วยิ่งขึ้น	กองช่าง
๒๘๕	โครงการก่อสร้างถนนหินคลุก สายทุ่งนายผวน บุญธรรม บ้านดอนไชยป่าแขม หมู่ที่ ๑๔	เพื่อให้การคมนาคมสะดวกและขนย้ายพืชผลทางการเกษตรรวดเร็วยิ่งขึ้น	กว้าง ๓.๐๐ ม. ยาว ๔๗๐.๐๐ ม. หนา ๐.๑๐ ม.	๑๕๑,๐๐๐	๑๕๑,๐๐๐	๑๕๑,๐๐๐	๑๕๑,๐๐๐	๑๕๑,๐๐๐	ถนนได้มาตรฐาน	การสัญจรสะดวกและขนย้ายพืชผลทางการเกษตรรวดเร็วยิ่งขึ้น	กองช่าง

๓.๑ กลยุทธ์สร้างระบบคมนาคมขนส่ง ระบบสาธารณูปโภค สาธารณูปการที่ได้มาตรฐานและทั่วถึง

(๑) แผนงานอุตสาหกรรมและโยธา

ที่	โครงการ	วัตถุประสงค์	เป้าหมาย (ผลผลิตของโครงการ)	งบประมาณ					ตัวชี้วัด (KPI)	ผลที่คาดว่าจะได้รับ	หน่วยงานรับผิดชอบหลัก
				๒๕๖๖ (บาท)	๒๕๖๗ (บาท)	๒๕๖๘ (บาท)	๒๕๖๙ (บาท)	๒๕๗๐ (บาท)			
๒๘๖	โครงการก่อสร้างถนนลูกรังบดอัดแน่น สายทุ่งนายผวน บุญธรรม บ้านดอนไชยป่าแขม หมู่ที่ ๑๕	เพื่อให้การคมนาคมสะดวกและขนย้ายพืชผลทางการเกษตรรวดเร็วยิ่งขึ้น	กว้าง ๓.๐๐ ม. ยาว ๔๗๐.๐๐ ม. หนา ๐.๒๕ ม.	๑๕๐,๐๐๐	๑๕๐,๐๐๐	๑๕๐,๐๐๐	๑๕๐,๐๐๐	๑๕๐,๐๐๐	ถนนได้มาตรฐาน	การสัญจรสะดวกและขนย้ายพืชผลทางการเกษตรรวดเร็วยิ่งขึ้น	กองช่าง
๒๘๗	โครงการก่อสร้างฌาปนสถาน บ้านต้นฝาง หมู่ที่ ๕	เพื่อใช้เป็นสถานที่ประกอบพิธีฌาปนกิจศพ ตามจารีตประเพณีและหลักศาสนา	กว้าง ๔.๕๐ ม. ยาว ๑๒.๐๐ ม. สูง ๑๘.๐๐ ม. หรือมีพื้นที่ไม่น้อยกว่า ๕๔.๐๐ ตร.ม.	๑,๕๐๐,๐๐๐	๑,๕๐๐,๐๐๐	๑,๕๐๐,๐๐๐	๑,๕๐๐,๐๐๐	๑,๕๐๐,๐๐๐	เมรุเผาศพได้มาตรฐาน	ประชาชนมีสถานที่ประกอบพิธีฌาปนกิจศพที่ถูกต้อง ลดมลพิษ ทางอากาศที่มีผลต่อ	กองช่าง
๒๘๘	โครงการก่อสร้างฌาปนสถาน บ้านหนองขวาง หมู่ที่ ๑๐	เพื่อใช้เป็นสถานที่ประกอบพิธีฌาปนกิจศพ ตามจารีตประเพณีและหลักศาสนา	กว้าง ๔.๕๐ ม. ยาว ๑๒.๐๐ ม. สูง ๑๘.๐๐ ม. หรือมีพื้นที่ไม่น้อยกว่า ๕๔.๐๐ ตร.ม.	๑,๕๐๐,๐๐๐	๑,๕๐๐,๐๐๐	๑,๕๐๐,๐๐๐	๑,๕๐๐,๐๐๐	๑,๕๐๐,๐๐๐	เมรุเผาศพได้มาตรฐาน	ประชาชนมีสถานที่ประกอบพิธีฌาปนกิจศพที่ถูกต้อง ลดมลพิษ ทางอากาศที่มีผลต่อ	กองช่าง
๒๘๙	โครงการก่อสร้างฌาปนสถาน บ้าน หล่ายใหม่ หมู่ที่ ๑๑	เพื่อใช้เป็นสถานที่ประกอบพิธีฌาปนกิจศพ ตามจารีตประเพณีและหลักศาสนา	กว้าง ๔.๕๐ ม. ยาว ๑๒.๐๐ ม. สูง ๑๘.๐๐ ม. หรือมีพื้นที่ไม่น้อยกว่า ๕๔.๐๐ ตร.ม.	๑,๕๐๐,๐๐๐	๑,๕๐๐,๐๐๐	๑,๕๐๐,๐๐๐	๑,๕๐๐,๐๐๐	๑,๕๐๐,๐๐๐	เมรุเผาศพได้มาตรฐาน	ประชาชนมีสถานที่ประกอบพิธีฌาปนกิจศพที่ถูกต้อง ลดมลพิษ ทางอากาศที่มีผลต่อ	กองช่าง

๓.๑ กลยุทธ์สร้างระบบคมนาคมขนส่ง ระบบสาธารณูปโภค สาธารณูปการที่ได้มาตรฐานและทั่วถึง

(๑) แผนงานอุตสาหกรรมและโยธา

ที่	โครงการ	วัตถุประสงค์	เป้าหมาย (ผลผลิตของโครงการ)	งบประมาณ					ตัวชี้วัด (KPI)	ผลที่คาดว่าจะได้รับ	หน่วยงานรับผิดชอบหลัก
				๒๕๖๖ (บาท)	๒๕๖๗ (บาท)	๒๕๖๘ (บาท)	๒๕๖๙ (บาท)	๒๕๗๐ (บาท)			
๒๗๐	โครงการก่อสร้างฌาปนสถาน บ้านดอนทอง หมู่ที่ ๑๒	เพื่อใช้เป็นสถานที่ประกอบพิธีฌาปนกิจศพ ตามจารีตประเพณีและหลักศาสนา	กว้าง ๔.๕๐ ม. ยาว ๑๒.๐๐ ม. สูง ๑๘.๐๐ ม. หรือมีพื้นที่ไม่น้อยกว่า ๕๔.๐๐ ตร.ม.	๑,๕๐๐,๐๐๐	๑,๕๐๐,๐๐๐	๑,๕๐๐,๐๐๐	๑,๕๐๐,๐๐๐	๑,๕๐๐,๐๐๐	เมรุเผาศพได้มาตรฐาน	ประชาชนมีสถานที่ประกอบพิธีฌาปนกิจศพที่ถูกต้อง ลดมลพิษ ทางอากาศที่มีผลต่อ	กองช่าง
๒๗๑	โครงการก่อสร้างฌาปนสถาน บ้านดอนไชยป่าแขม หมู่ที่ ๑๕	เพื่อใช้เป็นสถานที่ประกอบพิธีฌาปนกิจศพ ตามจารีตประเพณีและหลักศาสนา	กว้าง ๔.๕๐ ม. ยาว ๑๒.๐๐ ม. สูง ๑๘.๐๐ ม. หรือมีพื้นที่ไม่น้อยกว่า ๕๔.๐๐ ตร.ม.	๑,๕๐๐,๐๐๐	๑,๕๐๐,๐๐๐	๑,๕๐๐,๐๐๐	๑,๕๐๐,๐๐๐	๑,๕๐๐,๐๐๐	เมรุเผาศพได้มาตรฐาน	ประชาชนมีสถานที่ประกอบพิธีฌาปนกิจศพที่ถูกต้อง ลดมลพิษ ทางอากาศที่มีผลต่อ	กองช่าง
๒๗๒	โครงการก่อสร้างถนนคอนกรีตเสริมเหล็ก บ้านดอนเงิน หมู่ที่ ๑	เพื่อให้การคมนาคมสะดวก การเกิดอุบัติเหตุลดลง	กว้าง ๔.๐๐ ม. ยาว ๑๐๐.๐๐ ม. หนา ๐.๑๕ ม.	๓๐๐,๐๐๐	๓๐๐,๐๐๐	๓๐๐,๐๐๐	๓๐๐,๐๐๐	๓๐๐,๐๐๐	ถนนได้มาตรฐาน	การสัญจรสะดวกและลดการเกิดอุบัติเหตุ	กองช่าง
๒๗๓	โครงการก่อสร้างถนนคอนกรีตเสริมเหล็ก บ้านดอนแก้ว หมู่ที่ ๒	เพื่อให้การคมนาคมสะดวก การเกิดอุบัติเหตุลดลง	กว้าง ๔.๐๐ ม. ยาว ๑๐๐.๐๐ ม. หนา ๐.๑๕ ม.	๓๐๐,๐๐๐	๓๐๐,๐๐๐	๓๐๐,๐๐๐	๓๐๐,๐๐๐	๓๐๐,๐๐๐	ถนนได้มาตรฐาน	การสัญจรสะดวกและลดการเกิดอุบัติเหตุ	กองช่าง

๓.๑ กลยุทธ์สร้างระบบคมนาคมขนส่ง ระบบสาธารณูปโภค สาธารณูปการที่ได้มาตรฐานและทั่วถึง

(๑) แผนงานอุตสาหกรรมและโยธา

ที่	โครงการ	วัตถุประสงค์	เป้าหมาย (ผลผลิตของโครงการ)	งบประมาณ					ตัวชี้วัด (KPI)	ผลที่คาดว่าจะได้รับ	หน่วยงานรับผิดชอบหลัก
				๒๕๖๖ (บาท)	๒๕๖๗ (บาท)	๒๕๖๘ (บาท)	๒๕๖๙ (บาท)	๒๕๗๐ (บาท)			
๒๗๔	โครงการก่อสร้างถนนคอนกรีตเสริมเหล็ก บ้านดอนไชยป่าแขม หมู่ที่ ๓	เพื่อให้การคมนาคมสะดวก การเกิดอุบัติเหตุลดลง	กว้าง ๔.๐๐ ม. ยาว ๑๐๐.๐๐ ม. หนา ๐.๑๕ ม.	๓๐๐,๐๐๐	๓๐๐,๐๐๐	๓๐๐,๐๐๐	๓๐๐,๐๐๐	๓๐๐,๐๐๐	ถนนได้มาตรฐาน	การสัญจรสะดวกและลดการเกิดอุบัติเหตุ	กองช่าง
๒๗๕	โครงการก่อสร้างถนนคอนกรีตเสริมเหล็ก บ้านหล่าย หมู่ที่ ๔	เพื่อให้การคมนาคมสะดวก การเกิดอุบัติเหตุลดลง	กว้าง ๔.๐๐ ม. ยาว ๑๐๐.๐๐ ม. หนา ๐.๑๕ ม.	๓๐๐,๐๐๐	๓๐๐,๐๐๐	๓๐๐,๐๐๐	๓๐๐,๐๐๐	๓๐๐,๐๐๐	ถนนได้มาตรฐาน	การสัญจรสะดวกและลดการเกิดอุบัติเหตุ	กองช่าง
๒๗๖	โครงการก่อสร้างถนนคอนกรีตเสริมเหล็ก บ้านต้นฝาง หมู่ที่ ๕	เพื่อให้การคมนาคมสะดวก การเกิดอุบัติเหตุลดลง	กว้าง ๔.๐๐ ม. ยาว ๑๐๐.๐๐ ม. หนา ๐.๑๕ ม.	๓๐๐,๐๐๐	๓๐๐,๐๐๐	๓๐๐,๐๐๐	๓๐๐,๐๐๐	๓๐๐,๐๐๐	ถนนได้มาตรฐาน	การสัญจรสะดวกและลดการเกิดอุบัติเหตุ	กองช่าง
๒๗๗	โครงการก่อสร้างถนนคอนกรีตเสริมเหล็ก บ้านหลวง หมู่ที่ ๖	เพื่อให้การคมนาคมสะดวก การเกิดอุบัติเหตุลดลง	กว้าง ๔.๐๐ ม. ยาว ๑๐๐.๐๐ ม. หนา ๐.๑๕ ม.	๓๐๐,๐๐๐	๓๐๐,๐๐๐	๓๐๐,๐๐๐	๓๐๐,๐๐๐	๓๐๐,๐๐๐	ถนนได้มาตรฐาน	การสัญจรสะดวกและลดการเกิดอุบัติเหตุ	กองช่าง
๒๗๘	โครงการก่อสร้างถนนคอนกรีตเสริมเหล็ก บ้านฝายแก้ว หมู่ที่ ๗	เพื่อให้การคมนาคมสะดวก การเกิดอุบัติเหตุลดลง	กว้าง ๔.๐๐ ม. ยาว ๑๐๐.๐๐ ม. หนา ๐.๑๕ ม.	๓๐๐,๐๐๐	๓๐๐,๐๐๐	๓๐๐,๐๐๐	๓๐๐,๐๐๐	๓๐๐,๐๐๐	ถนนได้มาตรฐาน	การสัญจรสะดวกและลดการเกิดอุบัติเหตุ	กองช่าง
๒๗๙	โครงการก่อสร้างถนนคอนกรีตเสริมเหล็ก บ้านป่าแหะ หมู่ที่ ๘	เพื่อให้การคมนาคมสะดวก การเกิดอุบัติเหตุลดลง	กว้าง ๔.๐๐ ม. ยาว ๑๐๐.๐๐ ม. หนา ๐.๑๕ ม.	๓๐๐,๐๐๐	๓๐๐,๐๐๐	๓๐๐,๐๐๐	๓๐๐,๐๐๐	๓๐๐,๐๐๐	ถนนได้มาตรฐาน	การสัญจรสะดวกและลดการเกิดอุบัติเหตุ	กองช่าง

๓.๑ กลยุทธ์สร้างระบบคมนาคมขนส่ง ระบบสาธารณูปโภค สาธารณูปการที่ได้มาตรฐานและทั่วถึง

(๑) แผนงานอุตสาหกรรมและโยธา

ที่	โครงการ	วัตถุประสงค์	เป้าหมาย (ผลผลิตของโครงการ)	งบประมาณ					ตัวชี้วัด (KPI)	ผลที่คาดว่าจะได้รับ	หน่วยงานรับผิดชอบหลัก
				๒๕๖๖ (บาท)	๒๕๖๗ (บาท)	๒๕๖๘ (บาท)	๒๕๖๙ (บาท)	๒๕๗๐ (บาท)			
๓๐๐	โครงการก่อสร้างถนนคอนกรีตเสริมเหล็ก บ้านแม่ทาย หมู่ที่ ๙	เพื่อให้การคมนาคมสะดวก การเกิดอุบัติเหตุลดลง	กว้าง ๔.๐๐ ม. ยาว ๑๐๐.๐๐ ม. หนา ๐.๑๕ ม.	๓๐๐,๐๐๐	๓๐๐,๐๐๐	๓๐๐,๐๐๐	๓๐๐,๐๐๐	๓๐๐,๐๐๐	ถนนได้มาตรฐาน	การสัญจรสะดวกและลดการเกิดอุบัติเหตุ	กองช่าง
๓๐๑	โครงการก่อสร้างถนนคอนกรีตเสริมเหล็ก บ้านหนองขวาง หมู่ที่ ๑๐	เพื่อให้การคมนาคมสะดวก การเกิดอุบัติเหตุลดลง	กว้าง ๔.๐๐ ม. ยาว ๑๐๐.๐๐ ม. หนา ๐.๑๕ ม.	๓๐๐,๐๐๐	๓๐๐,๐๐๐	๓๐๐,๐๐๐	๓๐๐,๐๐๐	๓๐๐,๐๐๐	ถนนได้มาตรฐาน	การสัญจรสะดวกและลดการเกิดอุบัติเหตุ	กองช่าง
๓๐๒	โครงการก่อสร้างถนนคอนกรีตเสริมเหล็ก บ้านหล่ายใหม่ หมู่ที่ ๑๑	เพื่อให้การคมนาคมสะดวก การเกิดอุบัติเหตุลดลง	กว้าง ๔.๐๐ ม. ยาว ๑๐๐.๐๐ ม. หนา ๐.๑๕ ม.	๓๐๐,๐๐๐	๓๐๐,๐๐๐	๓๐๐,๐๐๐	๓๐๐,๐๐๐	๓๐๐,๐๐๐	ถนนได้มาตรฐาน	การสัญจรสะดวกและลดการเกิดอุบัติเหตุ	กองช่าง
๓๐๓	โครงการก่อสร้างถนนคอนกรีตเสริมเหล็ก บ้านดอนทอง หมู่ที่ ๑๒	เพื่อให้การคมนาคมสะดวก การเกิดอุบัติเหตุลดลง	กว้าง ๔.๐๐ ม. ยาว ๑๐๐.๐๐ ม. หนา ๐.๑๕ ม.	๓๐๐,๐๐๐	๓๐๐,๐๐๐	๓๐๐,๐๐๐	๓๐๐,๐๐๐	๓๐๐,๐๐๐	ถนนได้มาตรฐาน	การสัญจรสะดวกและลดการเกิดอุบัติเหตุ	กองช่าง
๓๐๔	โครงการก่อสร้างถนนคอนกรีตเสริมเหล็ก บ้านดอนเจริญ หมู่ที่ ๑๓	เพื่อให้การคมนาคมสะดวก การเกิดอุบัติเหตุลดลง	กว้าง ๔.๐๐ ม. ยาว ๑๐๐.๐๐ ม. หนา ๐.๑๕ ม.	๓๐๐,๐๐๐	๓๐๐,๐๐๐	๓๐๐,๐๐๐	๓๐๐,๐๐๐	๓๐๐,๐๐๐	ถนนได้มาตรฐาน	การสัญจรสะดวกและลดการเกิดอุบัติเหตุ	กองช่าง
๓๐๕	โครงการก่อสร้างถนนคอนกรีตเสริมเหล็ก บ้านดอนไชยแขม หมู่ที่ ๑๔	เพื่อให้การคมนาคมสะดวก การเกิดอุบัติเหตุลดลง	กว้าง ๔.๐๐ ม. ยาว ๑๐๐.๐๐ ม. หนา ๐.๑๕ ม.	๓๐๐,๐๐๐	๓๐๐,๐๐๐	๓๐๐,๐๐๐	๓๐๐,๐๐๐	๓๐๐,๐๐๐	ถนนได้มาตรฐาน	การสัญจรสะดวกและลดการเกิดอุบัติเหตุ	กองช่าง

๓.๑ กลยุทธ์สร้างระบบคมนาคมขนส่ง ระบบสาธารณูปโภค สาธารณูปการที่ได้มาตรฐานและทั่วถึง

(๑) แผนงานอุตสาหกรรมและโยธา

ที่	โครงการ	วัตถุประสงค์	เป้าหมาย (ผลผลิตของโครงการ)	งบประมาณ					ตัวชี้วัด (KPI)	ผลที่คาดว่าจะได้รับ	หน่วยงานรับผิดชอบหลัก
				๒๕๖๖ (บาท)	๒๕๖๗ (บาท)	๒๕๖๘ (บาท)	๒๕๖๙ (บาท)	๒๕๗๐ (บาท)			
๓๐๖	โครงการก่อสร้างถังเก็บน้ำประจำหมู่บ้าน บ้านดอนเงิน หมู่ ๑ ต.ออย อ.ปง จ.พะเยา	เพื่อกักเก็บน้ำไว้ใช้ในฤดูแล้ง	กว้าง ๔.๐๐ ม. ยาว ๔.๐๐ ม. สูง ๒.๐๐ ม. หรือมีความจุไม่น้อยกว่า ๖๔.๐๐ ลบ.ม.	๓๐๐,๐๐๐	๓๐๐,๐๐๐	๓๐๐,๐๐๐	๓๐๐,๐๐๐	๓๐๐,๐๐๐	ถังเก็บน้ำได้มาตรฐาน	เกษตรมีน้ำใช้อุปโภค - บริโภค ตลอดทั้งปี	กองช่าง
๓๐๗	โครงการก่อสร้างถังเก็บน้ำประจำหมู่บ้าน บ้านดอนแก้ว หมู่ ๒ ต.ออย อ.ปง จ.พะเยา	เพื่อกักเก็บน้ำไว้ใช้ในฤดูแล้ง	กว้าง ๔.๐๐ ม. ยาว ๔.๐๐ ม. สูง ๒.๐๐ ม. หรือมีความจุไม่น้อยกว่า ๖๔.๐๐ ลบ.ม.	๓๐๐,๐๐๐	๓๐๐,๐๐๐	๓๐๐,๐๐๐	๓๐๐,๐๐๐	๓๐๐,๐๐๐	ถังเก็บน้ำได้มาตรฐาน	เกษตรมีน้ำใช้อุปโภค - บริโภค ตลอดทั้งปี	กองช่าง
๓๐๘	โครงการก่อสร้างถังเก็บน้ำประจำหมู่บ้าน บ้านดอนไชยบำแขม หมู่ ๓ ต.ออย อ.ปง จ.พะเยา	เพื่อกักเก็บน้ำไว้ใช้ในฤดูแล้ง	กว้าง ๔.๐๐ ม. ยาว ๔.๐๐ ม. สูง ๒.๐๐ ม. หรือมีความจุไม่น้อยกว่า ๖๔.๐๐ ลบ.ม.	๓๐๐,๐๐๐	๓๐๐,๐๐๐	๓๐๐,๐๐๐	๓๐๐,๐๐๐	๓๐๐,๐๐๐	ถังเก็บน้ำได้มาตรฐาน	เกษตรมีน้ำใช้อุปโภค - บริโภค ตลอดทั้งปี	กองช่าง
๓๐๙	โครงการก่อสร้างถังเก็บน้ำประจำหมู่บ้าน บ้านหล่าย หมู่ ๔ ต.ออย อ.ปง จ.พะเยา	เพื่อกักเก็บน้ำไว้ใช้ในฤดูแล้ง	กว้าง ๔.๐๐ ม. ยาว ๔.๐๐ ม. สูง ๒.๐๐ ม. หรือมีความจุไม่น้อยกว่า ๖๔.๐๐ ลบ.ม.	๓๐๐,๐๐๐	๓๐๐,๐๐๐	๓๐๐,๐๐๐	๓๐๐,๐๐๐	๓๐๐,๐๐๐	ถังเก็บน้ำได้มาตรฐาน	เกษตรมีน้ำใช้อุปโภค - บริโภค ตลอดทั้งปี	กองช่าง

๓.๑ กลยุทธ์สร้างระบบคมนาคมขนส่ง ระบบสาธารณูปโภค สาธารณูปการที่ได้มาตรฐานและทั่วถึง

(๑) แผนงานอุตสาหกรรมและโยธา

ที่	โครงการ	วัตถุประสงค์	เป้าหมาย (ผลผลิตของโครงการ)	งบประมาณ					ตัวชี้วัด (KPI)	ผลที่คาดว่าจะได้รับ	หน่วยงานรับผิดชอบหลัก
				๒๕๖๖ (บาท)	๒๕๖๗ (บาท)	๒๕๖๘ (บาท)	๒๕๖๙ (บาท)	๒๕๗๐ (บาท)			
๓๑๐	โครงการก่อสร้างถังเก็บน้ำประจำหมู่บ้าน บ้านต้นผ่าง หมู่ ๕ ต.ออย อ.ปง จ.พะเยา	เพื่อกักเก็บน้ำไว้ใช้ในฤดูแล้ง	กว้าง ๔.๐๐ ม. ยาว ๔.๐๐ ม. สูง ๒.๐๐ ม. หรือมีความจุไม่น้อยกว่า ๖๔.๐๐ ลบ.ม.	๓๐๐,๐๐๐	๓๐๐,๐๐๐	๓๐๐,๐๐๐	๓๐๐,๐๐๐	๓๐๐,๐๐๐	ถังเก็บน้ำได้มาตรฐาน	เกษตรมีน้ำใช้อุปโภค - บริโภค ตลอดทั้งปี	กองช่าง
๓๑๑	โครงการก่อสร้างถังเก็บน้ำประจำหมู่บ้าน บ้านหลวง หมู่ ๖ ต.ออย อ.ปง จ.พะเยา	เพื่อกักเก็บน้ำไว้ใช้ในฤดูแล้ง	กว้าง ๔.๐๐ ม. ยาว ๔.๐๐ ม. สูง ๒.๐๐ ม. หรือมีความจุไม่น้อยกว่า ๖๔.๐๐ ลบ.ม.	๓๐๐,๐๐๐	๓๐๐,๐๐๐	๓๐๐,๐๐๐	๓๐๐,๐๐๐	๓๐๐,๐๐๐	ถังเก็บน้ำได้มาตรฐาน	เกษตรมีน้ำใช้อุปโภค - บริโภค ตลอดทั้งปี	กองช่าง
๓๑๒	โครงการก่อสร้างถังเก็บน้ำประจำหมู่บ้าน บ้านฝายแก้ว หมู่ ๗ ต.ออย อ.ปง จ.พะเยา	เพื่อกักเก็บน้ำไว้ใช้ในฤดูแล้ง	กว้าง ๔.๐๐ ม. ยาว ๔.๐๐ ม. สูง ๒.๐๐ ม. หรือมีความจุไม่น้อยกว่า ๖๔.๐๐ ลบ.ม.	๓๐๐,๐๐๐	๓๐๐,๐๐๐	๓๐๐,๐๐๐	๓๐๐,๐๐๐	๓๐๐,๐๐๐	ถังเก็บน้ำได้มาตรฐาน	เกษตรมีน้ำใช้อุปโภค - บริโภค ตลอดทั้งปี	กองช่าง
๓๑๓	โครงการก่อสร้างถังเก็บน้ำประจำหมู่บ้าน บ้านป่าแพะ หมู่ ๘ ต.ออย อ.ปง จ.พะเยา	เพื่อกักเก็บน้ำไว้ใช้ในฤดูแล้ง	กว้าง ๔.๐๐ ม. ยาว ๔.๐๐ ม. สูง ๒.๐๐ ม. หรือมีความจุไม่น้อยกว่า ๖๔.๐๐ ลบ.ม.	๓๐๐,๐๐๐	๓๐๐,๐๐๐	๓๐๐,๐๐๐	๓๐๐,๐๐๐	๓๐๐,๐๐๐	ถังเก็บน้ำได้มาตรฐาน	เกษตรมีน้ำใช้อุปโภค - บริโภค ตลอดทั้งปี	กองช่าง

๓.๑ กลยุทธ์สร้างระบบคมนาคมขนส่ง ระบบสาธารณูปโภค สาธารณูปการที่ได้มาตรฐานและทั่วถึง

(๑) แผนงานอุตสาหกรรมและโยธา

ที่	โครงการ	วัตถุประสงค์	เป้าหมาย (ผลผลิตของโครงการ)	งบประมาณ					ตัวชี้วัด (KPI)	ผลที่คาดว่าจะได้รับ	หน่วยงานรับผิดชอบหลัก
				๒๕๖๖ (บาท)	๒๕๖๗ (บาท)	๒๕๖๘ (บาท)	๒๕๖๙ (บาท)	๒๕๗๐ (บาท)			
๓๑๔	โครงการก่อสร้างถังเก็บน้ำประจำหมู่บ้าน บ้านแม่หาย หมู่ ๙ ต.ออย อ.ปง จ.พะเยา	เพื่อกักเก็บน้ำไว้ใช้ในฤดูแล้ง	กว้าง ๔.๐๐ ม. ยาว ๔.๐๐ ม. สูง ๒.๐๐ ม. หรือมีความจุไม่น้อยกว่า ๖๔.๐๐ ลบ.ม.	๓๐๐,๐๐๐	๓๐๐,๐๐๐	๓๐๐,๐๐๐	๓๐๐,๐๐๐	๓๐๐,๐๐๐	ถังเก็บน้ำได้มาตรฐาน	เกษตรมีน้ำใช้อุปโภค - บริโภค ตลอดทั้งปี	กองช่าง
๓๑๕	โครงการก่อสร้างถังเก็บน้ำประจำหมู่บ้าน บ้านหนองขวาง หมู่ ๑๐ ต.ออย อ.ปง จ.พะเยา	เพื่อกักเก็บน้ำไว้ใช้ในฤดูแล้ง	กว้าง ๔.๐๐ ม. ยาว ๔.๐๐ ม. สูง ๒.๐๐ ม. หรือมีความจุไม่น้อยกว่า ๖๔.๐๐ ลบ.ม.	๓๐๐,๐๐๐	๓๐๐,๐๐๐	๓๐๐,๐๐๐	๓๐๐,๐๐๐	๓๐๐,๐๐๐	ถังเก็บน้ำได้มาตรฐาน	เกษตรมีน้ำใช้อุปโภค - บริโภค ตลอดทั้งปี	กองช่าง
๓๑๖	โครงการก่อสร้างถังเก็บน้ำประจำหมู่บ้าน บ้านหล่ายใหม่ หมู่ ๑๑ ต.ออย อ.ปง จ.พะเยา	เพื่อกักเก็บน้ำไว้ใช้ในฤดูแล้ง	กว้าง ๔.๐๐ ม. ยาว ๔.๐๐ ม. สูง ๒.๐๐ ม. หรือมีความจุไม่น้อยกว่า ๖๔.๐๐ ลบ.ม.	๓๐๐,๐๐๐	๓๐๐,๐๐๐	๓๐๐,๐๐๐	๓๐๐,๐๐๐	๓๐๐,๐๐๐	ถังเก็บน้ำได้มาตรฐาน	เกษตรมีน้ำใช้อุปโภค - บริโภค ตลอดทั้งปี	กองช่าง
๓๑๗	โครงการก่อสร้างถังเก็บน้ำประจำหมู่บ้าน บ้านดอนทอง หมู่ ๑๒ ต.ออย อ.ปง จ.พะเยา	เพื่อกักเก็บน้ำไว้ใช้ในฤดูแล้ง	กว้าง ๔.๐๐ ม. ยาว ๔.๐๐ ม. สูง ๒.๐๐ ม. หรือมีความจุไม่น้อยกว่า ๖๔.๐๐ ลบ.ม.	๓๐๐,๐๐๐	๓๐๐,๐๐๐	๓๐๐,๐๐๐	๓๐๐,๐๐๐	๓๐๐,๐๐๐	ถังเก็บน้ำได้มาตรฐาน	เกษตรมีน้ำใช้อุปโภค - บริโภค ตลอดทั้งปี	กองช่าง

๓.๑ กลยุทธ์สร้างระบบคมนาคมขนส่ง ระบบสาธารณูปโภค สาธารณูปการที่ได้มาตรฐานและทั่วถึง

(๑) แผนงานอุตสาหกรรมและโยธา

ที่	โครงการ	วัตถุประสงค์	เป้าหมาย (ผลผลิตของโครงการ)	งบประมาณ					ตัวชี้วัด (KPI)	ผลที่คาดว่าจะได้รับ	หน่วยงานรับผิดชอบหลัก
				๒๕๖๖ (บาท)	๒๕๖๗ (บาท)	๒๕๖๘ (บาท)	๒๕๖๙ (บาท)	๒๕๗๐ (บาท)			
๓๑๘	โครงการก่อสร้างถังเก็บน้ำประจำหมู่บ้าน บ้านดอนเจริญ หมู่ ๑๓ ต.ออย อ.ปง จ.พะเยา	เพื่อกักเก็บน้ำไว้ใช้ในฤดูแล้ง	กว้าง ๔.๐๐ ม. ยาว ๔.๐๐ ม. สูง ๒.๐๐ ม. หรือมีความจุไม่น้อยกว่า ๖๔.๐๐ ลบ.ม.	๓๐๐,๐๐๐	๓๐๐,๐๐๐	๓๐๐,๐๐๐	๓๐๐,๐๐๐	๓๐๐,๐๐๐	ถังเก็บน้ำได้มาตรฐาน	เกษตรมีน้ำใช้อุปโภค - บริโภค ตลอดทั้งปี	กองช่าง
๓๑๙	โครงการก่อสร้างถังเก็บน้ำประจำหมู่บ้าน บ้านดอนไชยป่าแขม หมู่ ๑๔ ต.ออย อ.ปง จ.พะเยา	เพื่อกักเก็บน้ำไว้ใช้ในฤดูแล้ง	กว้าง ๔.๐๐ ม. ยาว ๔.๐๐ ม. สูง ๒.๐๐ ม. หรือมีความจุไม่น้อยกว่า ๖๔.๐๐ ลบ.ม.	๓๐๐,๐๐๐	๓๐๐,๐๐๐	๓๐๐,๐๐๐	๓๐๐,๐๐๐	๓๐๐,๐๐๐	ถังเก็บน้ำได้มาตรฐาน	เกษตรมีน้ำใช้อุปโภค - บริโภค ตลอดทั้งปี	กองช่าง
๓๒๐	โครงการปรับปรุงถนนเข้าสู่พื้นที่การเกษตร บ้านดอนเงิน หมู่ที่ ๑	เพื่อซ่อมแซมถนนที่ได้รับความเสียหายและป้องกันการเกิด	กว้าง ๔.๐๐ ม. ยาว ๓,๐๐๐.๐๐ ม. หนา ๐.๒๐ ม.	๒๐๐,๐๐๐	๒๐๐,๐๐๐	๒๐๐,๐๐๐	๒๐๐,๐๐๐	๒๐๐,๐๐๐	ถนนได้มาตรฐาน	การสัญจรสะดวกและไม่มีการเกิดอุบัติเหตุ	กองช่าง
๓๒๑	โครงการปรับปรุงถนนเข้าสู่พื้นที่การเกษตร บ้านดอนแก้ว หมู่ที่ ๒	เพื่อซ่อมแซมถนนที่ได้รับความเสียหายและป้องกันการเกิด	กว้าง ๔.๐๐ ม. ยาว ๓,๐๐๐.๐๐ ม. หนา ๐.๒๐ ม.	๒๐๐,๐๐๐	๒๐๐,๐๐๐	๒๐๐,๐๐๐	๒๐๐,๐๐๐	๒๐๐,๐๐๐	ถนนได้มาตรฐาน	การสัญจรสะดวกและไม่มีการเกิดอุบัติเหตุ	กองช่าง
๓๒๒	โครงการปรับปรุงถนนเข้าสู่พื้นที่การเกษตร บ้านดอนไชยป่าแขม หมู่ที่ ๓	เพื่อซ่อมแซมถนนที่ได้รับความเสียหายและป้องกันการเกิด	กว้าง ๔.๐๐ ม. ยาว ๓,๐๐๐.๐๐ ม. หนา ๐.๒๐ ม.	๒๐๐,๐๐๐	๒๐๐,๐๐๐	๒๐๐,๐๐๐	๒๐๐,๐๐๐	๒๐๐,๐๐๐	ถนนได้มาตรฐาน	การสัญจรสะดวกและไม่มีการเกิดอุบัติเหตุ	กองช่าง

๓.๑ กลยุทธ์สร้างระบบคมนาคมขนส่ง ระบบสาธารณูปโภค สาธารณูปการที่ได้มาตรฐานและทั่วถึง

(๑) แผนงานอุตสาหกรรมและโยธา

ที่	โครงการ	วัตถุประสงค์	เป้าหมาย (ผลผลิตของโครงการ)	งบประมาณ					ตัวชี้วัด (KPI)	ผลที่คาดว่าจะได้รับ	หน่วยงานรับผิดชอบหลัก
				๒๕๖๖ (บาท)	๒๕๖๗ (บาท)	๒๕๖๘ (บาท)	๒๕๖๙ (บาท)	๒๕๗๐ (บาท)			
๓๒๓	โครงการปรับปรุงถนนเข้าสู่พื้นที่การเกษตร บ้านหล่าย หมู่ที่ ๔	เพื่อซ่อมแซมถนนที่ได้รับความเสียหายและป้องกันการเกิด	กว้าง ๔.๐๐ ม. ยาว ๓,๐๐๐.๐๐ ม. หนา ๐.๒๐ ม.	๒๐๐,๐๐๐	๒๐๐,๐๐๐	๒๐๐,๐๐๐	๒๐๐,๐๐๐	๒๐๐,๐๐๐	ถนนได้มาตรฐาน	การสัญจรสะดวกและไม่มีการเกิดอุบัติเหตุ	กองช่าง
๓๒๔	โครงการปรับปรุงถนนเข้าสู่พื้นที่การเกษตร บ้านต้นฝาง หมู่ที่ ๕	เพื่อซ่อมแซมถนนที่ได้รับความเสียหายและป้องกันการเกิด	กว้าง ๔.๐๐ ม. ยาว ๓,๐๐๐.๐๐ ม. หนา ๐.๒๐ ม.	๒๐๐,๐๐๐	๒๐๐,๐๐๐	๒๐๐,๐๐๐	๒๐๐,๐๐๐	๒๐๐,๐๐๐	ถนนได้มาตรฐาน	การสัญจรสะดวกและไม่มีการเกิดอุบัติเหตุ	กองช่าง
๓๒๕	โครงการปรับปรุงถนนเข้าสู่พื้นที่การเกษตร บ้านหลวง หมู่ที่ ๖	เพื่อซ่อมแซมถนนที่ได้รับความเสียหายและป้องกันการเกิด	กว้าง ๔.๐๐ ม. ยาว ๓,๐๐๐.๐๐ ม. หนา ๐.๒๐ ม.	๒๐๐,๐๐๐	๒๐๐,๐๐๐	๒๐๐,๐๐๐	๒๐๐,๐๐๐	๒๐๐,๐๐๐	ถนนได้มาตรฐาน	การสัญจรสะดวกและไม่มีการเกิดอุบัติเหตุ	กองช่าง
๓๒๖	โครงการปรับปรุงถนนเข้าสู่พื้นที่การเกษตร บ้านฝายแก้ว หมู่ที่ ๗	เพื่อซ่อมแซมถนนที่ได้รับความเสียหายและป้องกันการเกิด	กว้าง ๔.๐๐ ม. ยาว ๓,๐๐๐.๐๐ ม. หนา ๐.๒๐ ม.	๒๐๐,๐๐๐	๒๐๐,๐๐๐	๒๐๐,๐๐๐	๒๐๐,๐๐๐	๒๐๐,๐๐๐	ถนนได้มาตรฐาน	การสัญจรสะดวกและไม่มีการเกิดอุบัติเหตุ	กองช่าง
๓๒๗	โครงการปรับปรุงถนนเข้าสู่พื้นที่การเกษตร บ้านป่าแพะ หมู่ที่ ๘	เพื่อซ่อมแซมถนนที่ได้รับความเสียหายและป้องกันการเกิด	กว้าง ๔.๐๐ ม. ยาว ๓,๐๐๐.๐๐ ม. หนา ๐.๒๐ ม.	๒๐๐,๐๐๐	๒๐๐,๐๐๐	๒๐๐,๐๐๐	๒๐๐,๐๐๐	๒๐๐,๐๐๐	ถนนได้มาตรฐาน	การสัญจรสะดวกและไม่มีการเกิดอุบัติเหตุ	กองช่าง
๓๒๘	โครงการปรับปรุงถนนเข้าสู่พื้นที่การเกษตร บ้านแม่หาย หมู่ที่ ๙	เพื่อซ่อมแซมถนนที่ได้รับความเสียหายและป้องกันการเกิด	กว้าง ๔.๐๐ ม. ยาว ๓,๐๐๐.๐๐ ม. หนา ๐.๒๐ ม.	๒๐๐,๐๐๐	๒๐๐,๐๐๐	๒๐๐,๐๐๐	๒๐๐,๐๐๐	๒๐๐,๐๐๐	ถนนได้มาตรฐาน	การสัญจรสะดวกและไม่มีการเกิดอุบัติเหตุ	กองช่าง

๓.๑ กลยุทธ์สร้างระบบคมนาคมขนส่ง ระบบสาธารณูปโภค สาธารณูปการที่ได้มาตรฐานและทั่วถึง

(๑) แผนงานอุตสาหกรรมและโยธา

ที่	โครงการ	วัตถุประสงค์	เป้าหมาย (ผลผลิตของโครงการ)	งบประมาณ					ตัวชี้วัด (KPI)	ผลที่คาดว่าจะได้รับ	หน่วยงานรับผิดชอบหลัก
				๒๕๖๖ (บาท)	๒๕๖๗ (บาท)	๒๕๖๘ (บาท)	๒๕๖๙ (บาท)	๒๕๗๐ (บาท)			
๓๒๙	โครงการปรับปรุงถนนเข้าสู่พื้นที่การเกษตร บ้านหนองขวาง หมู่ที่ ๑๐	เพื่อซ่อมแซมถนนที่ได้รับความเสียหายและป้องกันการเกิด	กว้าง ๔.๐๐ ม. ยาว ๓,๐๐๐.๐๐ ม. หนา ๐.๒๐ ม.	๒๐๐,๐๐๐	๒๐๐,๐๐๐	๒๐๐,๐๐๐	๒๐๐,๐๐๐	๒๐๐,๐๐๐	ถนนได้มาตรฐาน	การสัญจรสะดวกและไม่มีการเกิดอุบัติเหตุ	กองช่าง
๓๓๐	โครงการปรับปรุงถนนเข้าสู่พื้นที่การเกษตร บ้านหล่ายใหม่ หมู่ที่ ๑๑	เพื่อซ่อมแซมถนนที่ได้รับความเสียหายและป้องกันการเกิด	กว้าง ๔.๐๐ ม. ยาว ๓,๐๐๐.๐๐ ม. หนา ๐.๒๐ ม.	๒๐๐,๐๐๐	๒๐๐,๐๐๐	๒๐๐,๐๐๐	๒๐๐,๐๐๐	๒๐๐,๐๐๐	ถนนได้มาตรฐาน	การสัญจรสะดวกและไม่มีการเกิดอุบัติเหตุ	กองช่าง
๓๓๑	โครงการปรับปรุงถนนเข้าสู่พื้นที่การเกษตร บ้านดอนทอง หมู่ที่ ๑๒	เพื่อซ่อมแซมถนนที่ได้รับความเสียหายและป้องกันการเกิด	กว้าง ๔.๐๐ ม. ยาว ๓,๐๐๐.๐๐ ม. หนา ๐.๒๐ ม.	๒๐๐,๐๐๐	๒๐๐,๐๐๐	๒๐๐,๐๐๐	๒๐๐,๐๐๐	๒๐๐,๐๐๐	ถนนได้มาตรฐาน	การสัญจรสะดวกและไม่มีการเกิดอุบัติเหตุ	กองช่าง
๓๓๒	โครงการปรับปรุงถนนเข้าสู่พื้นที่การเกษตร บ้านดอนเจริญ หมู่ที่ ๑๓	เพื่อซ่อมแซมถนนที่ได้รับความเสียหายและป้องกันการเกิด	กว้าง ๔.๐๐ ม. ยาว ๓,๐๐๐.๐๐ ม. หนา ๐.๒๐ ม.	๒๐๐,๐๐๐	๒๐๐,๐๐๐	๒๐๐,๐๐๐	๒๐๐,๐๐๐	๒๐๐,๐๐๐	ถนนได้มาตรฐาน	การสัญจรสะดวกและไม่มีการเกิดอุบัติเหตุ	กองช่าง
๓๓๓	โครงการปรับปรุงถนนเข้าสู่พื้นที่การเกษตร บ้านดอนไชยป่าแขม หมู่ที่ ๑๔	เพื่อซ่อมแซมถนนที่ได้รับความเสียหายและป้องกันการเกิด	กว้าง ๔.๐๐ ม. ยาว ๓,๐๐๐.๐๐ ม. หนา ๐.๒๐ ม.	๒๐๐,๐๐๐	๒๐๐,๐๐๐	๒๐๐,๐๐๐	๒๐๐,๐๐๐	๒๐๐,๐๐๐	ถนนได้มาตรฐาน	การสัญจรสะดวกและไม่มีการเกิดอุบัติเหตุ	กองช่าง
๓๓๔	โครงการก่อสร้างรางระบายน้ำ คสล. พร้อมฝาปิด บ้านดอนเงิน หมู่ที่ ๑	เพื่อป้องกันน้ำท่วมขัง ในช่วงฤดูฝน	กว้าง ๑.๐๐ ม. ยาว ๕๐๐.๐๐ ม.	๕๐๐,๐๐๐	๕๐๐,๐๐๐	๕๐๐,๐๐๐	๕๐๐,๐๐๐	๕๐๐,๐๐๐	รางระบายน้ำได้มาตรฐาน	ในช่วงฤดูฝนน้ำท่วมขังลดลง	กองช่าง

๓.๓ กลยุทธ์สร้างระบบคมนาคมขนส่ง ระบบสาธารณูปโภค สาธารณูปการที่ได้มาตรฐานและทั่วถึง

(๑) แผนงานอุตสาหกรรมและโยธา

ที่	โครงการ	วัตถุประสงค์	เป้าหมาย (ผลผลิตของโครงการ)	งบประมาณ					ตัวชี้วัด (KPI)	ผลที่คาดว่าจะได้รับ	หน่วยงานรับผิดชอบหลัก
				๒๕๖๖ (บาท)	๒๕๖๗ (บาท)	๒๕๖๘ (บาท)	๒๕๖๙ (บาท)	๒๕๗๐ (บาท)			
๓๓๕	โครงการก่อสร้างรางระบายน้ำ คสล. พร้อมฝาปิด บ้านดอนแก้ว หมู่ที่ ๒	เพื่อป้องกันน้ำท่วมขัง ในช่วงฤดูฝน	กว้าง ๑.๐๐ ม. ยาว ๕๐๐.๐๐ ม.	๕๐๐,๐๐๐	๕๐๐,๐๐๐	๕๐๐,๐๐๐	๕๐๐,๐๐๐	๕๐๐,๐๐๐	รางระบายน้ำได้มาตรฐาน	ในช่วงฤดูฝนน้ำท่วมขังลดลง	กองช่าง
๓๓๖	โครงการก่อสร้างรางระบายน้ำ คสล. พร้อมฝาปิด บ้านดอนไชยบ้านขม หมู่ที่ ๓	เพื่อป้องกันน้ำท่วมขัง ในช่วงฤดูฝน	กว้าง ๑.๐๐ ม. ยาว ๕๐๐.๐๐ ม.	๕๐๐,๐๐๐	๕๐๐,๐๐๐	๕๐๐,๐๐๐	๕๐๐,๐๐๐	๕๐๐,๐๐๐	รางระบายน้ำได้มาตรฐาน	ในช่วงฤดูฝนน้ำท่วมขังลดลง	กองช่าง
๓๓๗	โครงการก่อสร้างรางระบายน้ำ คสล. พร้อมฝาปิด บ้านหล่าย หมู่ที่ ๔	เพื่อป้องกันน้ำท่วมขัง ในช่วงฤดูฝน	กว้าง ๑.๐๐ ม. ยาว ๕๐๐.๐๐ ม.	๕๐๐,๐๐๐	๕๐๐,๐๐๐	๕๐๐,๐๐๐	๕๐๐,๐๐๐	๕๐๐,๐๐๐	รางระบายน้ำได้มาตรฐาน	ในช่วงฤดูฝนน้ำท่วมขังลดลง	กองช่าง
๓๓๘	โครงการก่อสร้างรางระบายน้ำ คสล. พร้อมฝาปิด บ้านต้นฝาง หมู่ที่ ๕	เพื่อป้องกันน้ำท่วมขัง ในช่วงฤดูฝน	กว้าง ๑.๐๐ ม. ยาว ๕๐๐.๐๐ ม.	๕๐๐,๐๐๐	๕๐๐,๐๐๐	๕๐๐,๐๐๐	๕๐๐,๐๐๐	๕๐๐,๐๐๐	รางระบายน้ำได้มาตรฐาน	ในช่วงฤดูฝนน้ำท่วมขังลดลง	กองช่าง
๓๓๙	โครงการก่อสร้างรางระบายน้ำ คสล. พร้อมฝาปิด บ้านหลวง หมู่ที่ ๖	เพื่อป้องกันน้ำท่วมขัง ในช่วงฤดูฝน	กว้าง ๑.๐๐ ม. ยาว ๕๐๐.๐๐ ม.	๕๐๐,๐๐๐	๕๐๐,๐๐๐	๕๐๐,๐๐๐	๕๐๐,๐๐๐	๕๐๐,๐๐๐	รางระบายน้ำได้มาตรฐาน	ในช่วงฤดูฝนน้ำท่วมขังลดลง	กองช่าง
๓๔๐	โครงการก่อสร้างรางระบายน้ำ คสล. พร้อมฝาปิด บ้านฝายแก้ว หมู่ที่ ๗	เพื่อป้องกันน้ำท่วมขัง ในช่วงฤดูฝน	กว้าง ๑.๐๐ ม. ยาว ๕๐๐.๐๐ ม.	๕๐๐,๐๐๐	๕๐๐,๐๐๐	๕๐๐,๐๐๐	๕๐๐,๐๐๐	๕๐๐,๐๐๐	รางระบายน้ำได้มาตรฐาน	ในช่วงฤดูฝนน้ำท่วมขังลดลง	กองช่าง
๓๔๑	โครงการก่อสร้างรางระบายน้ำ คสล. พร้อมฝาปิด บ้านป่าแพะ หมู่ที่ ๘	เพื่อป้องกันน้ำท่วมขัง ในช่วงฤดูฝน	กว้าง ๑.๐๐ ม. ยาว ๕๐๐.๐๐ ม.	๕๐๐,๐๐๐	๕๐๐,๐๐๐	๕๐๐,๐๐๐	๕๐๐,๐๐๐	๕๐๐,๐๐๐	รางระบายน้ำได้มาตรฐาน	ในช่วงฤดูฝนน้ำท่วมขังลดลง	กองช่าง

๓.๑ กลยุทธ์สร้างระบบคมนาคมขนส่ง ระบบสาธารณูปโภค สาธารณูปการที่ได้มาตรฐานและทั่วถึง

(๑) แผนงานอุตสาหกรรมและโยธา

ที่	โครงการ	วัตถุประสงค์	เป้าหมาย (ผลผลิตของโครงการ)	งบประมาณ					ตัวชี้วัด (KPI)	ผลที่คาดว่าจะได้รับ	หน่วยงานรับผิดชอบหลัก
				๒๕๖๖ (บาท)	๒๕๖๗ (บาท)	๒๕๖๘ (บาท)	๒๕๖๙ (บาท)	๒๕๗๐ (บาท)			
๓๔๒	โครงการก่อสร้างรางระบายน้ำ คสล. พร้อมฝาปิด บ้านแม่ทาย หมู่ที่ ๙	เพื่อป้องกันน้ำท่วมขัง ในช่วงฤดูฝน	กว้าง ๑.๐๐ ม. ยาว ๕๐๐.๐๐ ม.	๕๐๐,๐๐๐	๕๐๐,๐๐๐	๕๐๐,๐๐๐	๕๐๐,๐๐๐	๕๐๐,๐๐๐	รางระบายน้ำได้มาตรฐาน	ในช่วงฤดูฝนน้ำท่วมขังลดลง	กองช่าง
๓๔๓	โครงการก่อสร้างรางระบายน้ำ คสล. พร้อมฝาปิด บ้านหนองขวาง หมู่ที่ ๑๐	เพื่อป้องกันน้ำท่วมขัง ในช่วงฤดูฝน	กว้าง ๑.๐๐ ม. ยาว ๕๐๐.๐๐ ม.	๕๐๐,๐๐๐	๕๐๐,๐๐๐	๕๐๐,๐๐๐	๕๐๐,๐๐๐	๕๐๐,๐๐๐	รางระบายน้ำได้มาตรฐาน	ในช่วงฤดูฝนน้ำท่วมขังลดลง	กองช่าง
๓๔๔	โครงการก่อสร้างรางระบายน้ำ คสล. พร้อมฝาปิด บ้านหล่ายใหม่ หมู่ที่ ๑๑	เพื่อป้องกันน้ำท่วมขัง ในช่วงฤดูฝน	กว้าง ๑.๐๐ ม. ยาว ๕๐๐.๐๐ ม.	๕๐๐,๐๐๐	๕๐๐,๐๐๐	๕๐๐,๐๐๐	๕๐๐,๐๐๐	๕๐๐,๐๐๐	รางระบายน้ำได้มาตรฐาน	ในช่วงฤดูฝนน้ำท่วมขังลดลง	กองช่าง
๓๔๕	โครงการก่อสร้างรางระบายน้ำ คสล. พร้อมฝาปิด บ้านดอนทอง หมู่ที่ ๑๒	เพื่อป้องกันน้ำท่วมขัง ในช่วงฤดูฝน	กว้าง ๑.๐๐ ม. ยาว ๕๐๐.๐๐ ม.	๕๐๐,๐๐๐	๕๐๐,๐๐๐	๕๐๐,๐๐๐	๕๐๐,๐๐๐	๕๐๐,๐๐๐	รางระบายน้ำได้มาตรฐาน	ในช่วงฤดูฝนน้ำท่วมขังลดลง	กองช่าง
๓๔๖	โครงการก่อสร้างรางระบายน้ำ คสล. พร้อมฝาปิด บ้านดอนเจริญ หมู่ที่ ๑๓	เพื่อป้องกันน้ำท่วมขัง ในช่วงฤดูฝน	กว้าง ๑.๐๐ ม. ยาว ๕๐๐.๐๐ ม.	๕๐๐,๐๐๐	๕๐๐,๐๐๐	๕๐๐,๐๐๐	๕๐๐,๐๐๐	๕๐๐,๐๐๐	รางระบายน้ำได้มาตรฐาน	ในช่วงฤดูฝนน้ำท่วมขังลดลง	กองช่าง
๓๔๗	โครงการก่อสร้างรางระบายน้ำ คสล. พร้อมฝาปิด บ้านดอนไชยป่าแขม หมู่ที่ ๑๔	เพื่อป้องกันน้ำท่วมขัง ในช่วงฤดูฝน	กว้าง ๑.๐๐ ม. ยาว ๕๐๐.๐๐ ม.	๕๐๐,๐๐๐	๕๐๐,๐๐๐	๕๐๐,๐๐๐	๕๐๐,๐๐๐	๕๐๐,๐๐๐	รางระบายน้ำได้มาตรฐาน	ในช่วงฤดูฝนน้ำท่วมขังลดลง	กองช่าง
๓๔๘	โครงการก่อสร้างรางระบายน้ำ คสล. บ้านดอนเงิน หมู่ที่ ๑	เพื่อป้องกันน้ำท่วมขัง ในช่วงฤดูฝน	กว้าง ๑.๕๐ ม. ยาว ๕๐๐.๐๐ ม.	๓๐๐,๐๐๐	๓๐๐,๐๐๐	๓๐๐,๐๐๐	๓๐๐,๐๐๐	๓๐๐,๐๐๐	รางระบายน้ำได้มาตรฐาน	ในช่วงฤดูฝนน้ำท่วมขังลดลง	กองช่าง

๓.๑ กลยุทธ์สร้างระบบคมนาคมขนส่ง ระบบสาธารณูปโภค สาธารณูปการที่ได้มาตรฐานและทั่วถึง

(๑) แผนงานอุตสาหกรรมและโยธา

ที่	โครงการ	วัตถุประสงค์	เป้าหมาย (ผลผลิตของโครงการ)	งบประมาณ					ตัวชี้วัด (KPI)	ผลที่คาดว่าจะได้รับ	หน่วยงานรับผิดชอบหลัก
				๒๕๖๖ (บาท)	๒๕๖๗ (บาท)	๒๕๖๘ (บาท)	๒๕๖๙ (บาท)	๒๕๗๐ (บาท)			
๗๔๙	โครงการก่อสร้างรางระบายน้ำ คสล. บ้านดอนแก้ว หมู่ที่ ๒	เพื่อป้องกันน้ำท่วมขัง ในช่วงฤดูฝน	กว้าง ๑.๕๐ ม. ยาว ๕๐๐.๐๐ ม.	๓๐๐,๐๐๐	๓๐๐,๐๐๐	๓๐๐,๐๐๐	๓๐๐,๐๐๐	๓๐๐,๐๐๐	รางระบายน้ำได้มาตรฐาน	ในช่วงฤดูฝนน้ำท่วมขังลดลง	กองช่าง
๗๕๐	โครงการก่อสร้างรางระบายน้ำ คสล. บ้านดอนไชยป่าแขม หมู่ที่ ๓	เพื่อป้องกันน้ำท่วมขัง ในช่วงฤดูฝน	กว้าง ๑.๕๐ ม. ยาว ๕๐๐.๐๐ ม.	๓๐๐,๐๐๐	๓๐๐,๐๐๐	๓๐๐,๐๐๐	๓๐๐,๐๐๐	๓๐๐,๐๐๐	รางระบายน้ำได้มาตรฐาน	ในช่วงฤดูฝนน้ำท่วมขังลดลง	กองช่าง
๗๕๑	โครงการก่อสร้างรางระบายน้ำ คสล. บ้านหล่าย หมู่ที่ ๔	เพื่อป้องกันน้ำท่วมขัง ในช่วงฤดูฝน	กว้าง ๑.๕๐ ม. ยาว ๕๐๐.๐๐ ม.	๓๐๐,๐๐๐	๓๐๐,๐๐๐	๓๐๐,๐๐๐	๓๐๐,๐๐๐	๓๐๐,๐๐๐	รางระบายน้ำได้มาตรฐาน	ในช่วงฤดูฝนน้ำท่วมขังลดลง	กองช่าง
๗๕๒	โครงการก่อสร้างรางระบายน้ำ คสล. บ้านต้นฝาง หมู่ที่ ๕	เพื่อป้องกันน้ำท่วมขัง ในช่วงฤดูฝน	กว้าง ๑.๕๐ ม. ยาว ๕๐๐.๐๐ ม.	๓๐๐,๐๐๐	๓๐๐,๐๐๐	๓๐๐,๐๐๐	๓๐๐,๐๐๐	๓๐๐,๐๐๐	รางระบายน้ำได้มาตรฐาน	ในช่วงฤดูฝนน้ำท่วมขังลดลง	กองช่าง
๗๕๓	โครงการก่อสร้างรางระบายน้ำ คสล. บ้านหลวง หมู่ที่ ๖	เพื่อป้องกันน้ำท่วมขัง ในช่วงฤดูฝน	กว้าง ๑.๕๐ ม. ยาว ๕๐๐.๐๐ ม.	๓๐๐,๐๐๐	๓๐๐,๐๐๐	๓๐๐,๐๐๐	๓๐๐,๐๐๐	๓๐๐,๐๐๐	รางระบายน้ำได้มาตรฐาน	ในช่วงฤดูฝนน้ำท่วมขังลดลง	กองช่าง
๗๕๔	โครงการก่อสร้างรางระบายน้ำ คสล. บ้านฝายแก้ว หมู่ที่ ๗	เพื่อป้องกันน้ำท่วมขัง ในช่วงฤดูฝน	กว้าง ๑.๕๐ ม. ยาว ๕๐๐.๐๐ ม.	๓๐๐,๐๐๐	๓๐๐,๐๐๐	๓๐๐,๐๐๐	๓๐๐,๐๐๐	๓๐๐,๐๐๐	รางระบายน้ำได้มาตรฐาน	ในช่วงฤดูฝนน้ำท่วมขังลดลง	กองช่าง
๗๕๕	โครงการก่อสร้างรางระบายน้ำ คสล. บ้านป่าแพะ หมู่ที่ ๘	เพื่อป้องกันน้ำท่วมขัง ในช่วงฤดูฝน	กว้าง ๑.๕๐ ม. ยาว ๕๐๐.๐๐ ม.	๓๐๐,๐๐๐	๓๐๐,๐๐๐	๓๐๐,๐๐๐	๓๐๐,๐๐๐	๓๐๐,๐๐๐	รางระบายน้ำได้มาตรฐาน	ในช่วงฤดูฝนน้ำท่วมขังลดลง	กองช่าง
๗๕๖	โครงการก่อสร้างรางระบายน้ำ คสล. บ้านแม่ทาย หมู่ที่ ๙	เพื่อป้องกันน้ำท่วมขัง ในช่วงฤดูฝน	กว้าง ๑.๕๐ ม. ยาว ๕๐๐.๐๐ ม.	๓๐๐,๐๐๐	๓๐๐,๐๐๐	๓๐๐,๐๐๐	๓๐๐,๐๐๐	๓๐๐,๐๐๐	รางระบายน้ำได้มาตรฐาน	ในช่วงฤดูฝนน้ำท่วมขังลดลง	กองช่าง

๓.๑ กลยุทธ์สร้างระบบคมนาคมขนส่ง ระบบสาธารณูปโภค สาธารณูปการที่ได้มาตรฐานและทั่วถึง

(๑) แผนงานอุตสาหกรรมและโยธา

ที่	โครงการ	วัตถุประสงค์	เป้าหมาย (ผลผลิตของโครงการ)	งบประมาณ					ตัวชี้วัด (KPI)	ผลที่คาดว่าจะได้รับ	หน่วยงานรับผิดชอบหลัก
				๒๕๖๖ (บาท)	๒๕๖๗ (บาท)	๒๕๖๘ (บาท)	๒๕๖๙ (บาท)	๒๕๗๐ (บาท)			
๓๕๗	โครงการก่อสร้างรางระบายน้ำ คสล. บ้านหนองขวาง หมู่ที่ ๑๐	เพื่อป้องกันน้ำท่วมขัง ในช่วงฤดูฝน	กว้าง ๑.๕๐ ม. ยาว ๕๐๐.๐๐ ม.	๓๐๐,๐๐๐	๓๐๐,๐๐๐	๓๐๐,๐๐๐	๓๐๐,๐๐๐	๓๐๐,๐๐๐	รางระบายน้ำได้มาตรฐาน	ในช่วงฤดูฝนน้ำท่วมขังลดลง	กองช่าง
๓๕๘	โครงการก่อสร้างรางระบายน้ำ คสล. บ้านหล่ายใหม่ หมู่ที่ ๑๑	เพื่อป้องกันน้ำท่วมขัง ในช่วงฤดูฝน	กว้าง ๑.๕๐ ม. ยาว ๕๐๐.๐๐ ม.	๓๐๐,๐๐๐	๓๐๐,๐๐๐	๓๐๐,๐๐๐	๓๐๐,๐๐๐	๓๐๐,๐๐๐	รางระบายน้ำได้มาตรฐาน	ในช่วงฤดูฝนน้ำท่วมขังลดลง	กองช่าง
๓๕๙	โครงการก่อสร้างรางระบายน้ำ คสล. บ้านดอนทอง หมู่ที่ ๑๒	เพื่อป้องกันน้ำท่วมขัง ในช่วงฤดูฝน	กว้าง ๑.๕๐ ม. ยาว ๕๐๐.๐๐ ม.	๓๐๐,๐๐๐	๓๐๐,๐๐๐	๓๐๐,๐๐๐	๓๐๐,๐๐๐	๓๐๐,๐๐๐	รางระบายน้ำได้มาตรฐาน	ในช่วงฤดูฝนน้ำท่วมขังลดลง	กองช่าง
๓๖๐	โครงการก่อสร้างรางระบายน้ำ คสล. บ้านดอนเจริญ หมู่ที่ ๑๓	เพื่อป้องกันน้ำท่วมขัง ในช่วงฤดูฝน	กว้าง ๑.๕๐ ม. ยาว ๕๐๐.๐๐ ม.	๓๐๐,๐๐๐	๓๐๐,๐๐๐	๓๐๐,๐๐๐	๓๐๐,๐๐๐	๓๐๐,๐๐๐	รางระบายน้ำได้มาตรฐาน	ในช่วงฤดูฝนน้ำท่วมขังลดลง	กองช่าง
๓๖๑	โครงการก่อสร้างรางระบายน้ำ คสล. บ้านดอนไชยป่าแขม หมู่ที่ ๑๔	เพื่อป้องกันน้ำท่วมขัง ในช่วงฤดูฝน	กว้าง ๑.๕๐ ม. ยาว ๕๐๐.๐๐ ม.	๓๐๐,๐๐๐	๓๐๐,๐๐๐	๓๐๐,๐๐๐	๓๐๐,๐๐๐	๓๐๐,๐๐๐	รางระบายน้ำได้มาตรฐาน	ในช่วงฤดูฝนน้ำท่วมขังลดลง	กองช่าง
๓๖๒	โครงการก่อสร้างฝาปิดรางระบายน้ำ คสล. บ้านดอนเงิน หมู่ที่ ๑	เพื่อป้องกันการเกิดอุบัติเหตุ และเศษวัสดุตกค้างในรางระบายน้ำ	จำนวน ๑๕๐ ฝา	๓๐๐,๐๐๐	๓๐๐,๐๐๐	๓๐๐,๐๐๐	๓๐๐,๐๐๐	๓๐๐,๐๐๐	ฝาปิดรางระบายน้ำได้มาตรฐาน	มีฝาปิดรางระบายน้ำและป้องกันอุบัติเหตุได้	กองช่าง
๓๖๓	โครงการก่อสร้างฝาปิดรางระบายน้ำ คสล. บ้านดอนแก้ว หมู่ที่ ๒	เพื่อป้องกันการเกิดอุบัติเหตุ และเศษวัสดุตกค้างในรางระบายน้ำ	จำนวน ๑๕๐ ฝา	๓๐๐,๐๐๐	๓๐๐,๐๐๐	๓๐๐,๐๐๐	๓๐๐,๐๐๐	๓๐๐,๐๐๐	ฝาปิดรางระบายน้ำได้มาตรฐาน	มีฝาปิดรางระบายน้ำและป้องกันอุบัติเหตุได้	กองช่าง

๓.๑ กลยุทธ์สร้างระบบคมนาคมขนส่ง ระบบสาธารณูปโภค สาธารณูปการที่ได้มาตรฐานและทั่วถึง

(๑) แผนงานอุตสาหกรรมและโยธา

ที่	โครงการ	วัตถุประสงค์	เป้าหมาย (ผลผลิตของโครงการ)	งบประมาณ					ตัวชี้วัด (KPI)	ผลที่คาดว่าจะได้รับ	หน่วยงานรับผิดชอบหลัก
				๒๕๖๖ (บาท)	๒๕๖๗ (บาท)	๒๕๖๘ (บาท)	๒๕๖๙ (บาท)	๒๕๗๐ (บาท)			
๓๖๔	โครงการก่อสร้างฝาปิดรางระบายน้ำ คสล. บ้านดอนไชยบ้าแขม หมู่ที่ ๓	เพื่อป้องกันการเกิดอุบัติเหตุ และเศษวัสดุตกค้างในรางระบายน้ำ	จำนวน ๑๕๐ ฝา	๓๐๐,๐๐๐	๓๐๐,๐๐๐	๓๐๐,๐๐๐	๓๐๐,๐๐๐	๓๐๐,๐๐๐	ฝาปิดรางระบายน้ำได้มาตรฐาน	มีฝาปิดรางระบายน้ำและป้องกันอุบัติเหตุได้	กองช่าง
๓๖๕	โครงการก่อสร้างฝาปิดรางระบายน้ำ คสล. บ้านหล่าย หมู่ที่ ๔	เพื่อป้องกันการเกิดอุบัติเหตุ และเศษวัสดุตกค้างในรางระบายน้ำ	จำนวน ๑๕๐ ฝา	๓๐๐,๐๐๐	๓๐๐,๐๐๐	๓๐๐,๐๐๐	๓๐๐,๐๐๐	๓๐๐,๐๐๐	ฝาปิดรางระบายน้ำได้มาตรฐาน	มีฝาปิดรางระบายน้ำและป้องกันอุบัติเหตุได้	กองช่าง
๓๖๖	โครงการก่อสร้างฝาปิดรางระบายน้ำ คสล. บ้านต้นฝาง หมู่ที่ ๕	เพื่อป้องกันการเกิดอุบัติเหตุ และเศษวัสดุตกค้างในรางระบายน้ำ	จำนวน ๑๕๐ ฝา	๓๐๐,๐๐๐	๓๐๐,๐๐๐	๓๐๐,๐๐๐	๓๐๐,๐๐๐	๓๐๐,๐๐๐	ฝาปิดรางระบายน้ำได้มาตรฐาน	มีฝาปิดรางระบายน้ำและป้องกันอุบัติเหตุได้	กองช่าง
๓๖๗	โครงการก่อสร้างฝาปิดรางระบายน้ำ คสล. บ้านหลวง หมู่ที่ ๖	เพื่อป้องกันการเกิดอุบัติเหตุ และเศษวัสดุตกค้างในรางระบายน้ำ	จำนวน ๑๕๐ ฝา	๓๐๐,๐๐๐	๓๐๐,๐๐๐	๓๐๐,๐๐๐	๓๐๐,๐๐๐	๓๐๐,๐๐๐	ฝาปิดรางระบายน้ำได้มาตรฐาน	มีฝาปิดรางระบายน้ำและป้องกันอุบัติเหตุได้	กองช่าง
๓๖๘	โครงการก่อสร้างฝาปิดรางระบายน้ำ คสล. บ้านฝายแก้ว หมู่ที่ ๗	เพื่อป้องกันการเกิดอุบัติเหตุ และเศษวัสดุตกค้างในรางระบายน้ำ	จำนวน ๑๕๐ ฝา	๓๐๐,๐๐๐	๓๐๐,๐๐๐	๓๐๐,๐๐๐	๓๐๐,๐๐๐	๓๐๐,๐๐๐	ฝาปิดรางระบายน้ำได้มาตรฐาน	มีฝาปิดรางระบายน้ำและป้องกันอุบัติเหตุได้	กองช่าง
๓๖๙	โครงการก่อสร้างฝาปิดรางระบายน้ำ คสล. บ้านป่าแพะ หมู่ที่ ๘	เพื่อป้องกันการเกิดอุบัติเหตุ และเศษวัสดุตกค้างในรางระบายน้ำ	จำนวน ๑๕๐ ฝา	๓๐๐,๐๐๐	๓๐๐,๐๐๐	๓๐๐,๐๐๐	๓๐๐,๐๐๐	๓๐๐,๐๐๐	ฝาปิดรางระบายน้ำได้มาตรฐาน	มีฝาปิดรางระบายน้ำและป้องกันอุบัติเหตุได้	กองช่าง

๓.๑ กลยุทธ์สร้างระบบคมนาคมขนส่ง ระบบสาธารณูปโภค สาธารณูปการที่ได้มาตรฐานและทั่วถึง

(๓) แผนงานอุตสาหกรรมและโยธา

ที่	โครงการ	วัตถุประสงค์	เป้าหมาย (ผลผลิตของโครงการ)	งบประมาณ					ตัวชี้วัด (KPI)	ผลที่คาดว่าจะได้รับ	หน่วยงานรับผิดชอบหลัก
				๒๕๖๖ (บาท)	๒๕๖๗ (บาท)	๒๕๖๘ (บาท)	๒๕๖๙ (บาท)	๒๕๗๐ (บาท)			
๓๗๑๐	โครงการก่อสร้างฝาปิดรางระบายน้ำ คสล. บ้านแม่หาย หมู่ที่ ๙	เพื่อป้องกันการเกิดอุบัติเหตุ และเศษวัสดุตกค้างในรางระบายน้ำ	จำนวน ๑๕๐ ฝา	๓๐๐,๐๐๐	๓๐๐,๐๐๐	๓๐๐,๐๐๐	๓๐๐,๐๐๐	๓๐๐,๐๐๐	ฝาปิดรางระบายน้ำได้มาตรฐาน	มีฝาปิดรางระบายน้ำและป้องกันอุบัติเหตุได้	กองช่าง
๓๗๑๑	โครงการก่อสร้างฝาปิดรางระบายน้ำ คสล. บ้านหนองขวาง หมู่ที่ ๑๐	เพื่อป้องกันการเกิดอุบัติเหตุ และเศษวัสดุตกค้างในรางระบายน้ำ	จำนวน ๑๕๐ ฝา	๓๐๐,๐๐๐	๓๐๐,๐๐๐	๓๐๐,๐๐๐	๓๐๐,๐๐๐	๓๐๐,๐๐๐	ฝาปิดรางระบายน้ำได้มาตรฐาน	มีฝาปิดรางระบายน้ำและป้องกันอุบัติเหตุได้	กองช่าง
๓๗๑๒	โครงการก่อสร้างฝาปิดรางระบายน้ำ คสล. บ้านหล่ายใหม่ หมู่ที่ ๑๑	เพื่อป้องกันการเกิดอุบัติเหตุ และเศษวัสดุตกค้างในรางระบายน้ำ	จำนวน ๑๕๐ ฝา	๓๐๐,๐๐๐	๓๐๐,๐๐๐	๓๐๐,๐๐๐	๓๐๐,๐๐๐	๓๐๐,๐๐๐	ฝาปิดรางระบายน้ำได้มาตรฐาน	มีฝาปิดรางระบายน้ำและป้องกันอุบัติเหตุได้	กองช่าง
๓๗๑๓	โครงการก่อสร้างฝาปิดรางระบายน้ำ คสล. บ้านดอนทอง หมู่ที่ ๑๒	เพื่อป้องกันการเกิดอุบัติเหตุ และเศษวัสดุตกค้างในรางระบายน้ำ	จำนวน ๑๕๐ ฝา	๓๐๐,๐๐๐	๓๐๐,๐๐๐	๓๐๐,๐๐๐	๓๐๐,๐๐๐	๓๐๐,๐๐๐	ฝาปิดรางระบายน้ำได้มาตรฐาน	มีฝาปิดรางระบายน้ำและป้องกันอุบัติเหตุได้	กองช่าง
๓๗๑๔	โครงการก่อสร้างฝาปิดรางระบายน้ำ คสล. บ้านดอนเจริญ หมู่ที่ ๑๓	เพื่อป้องกันการเกิดอุบัติเหตุ และเศษวัสดุตกค้างในรางระบายน้ำ	จำนวน ๑๕๐ ฝา	๓๐๐,๐๐๐	๓๐๐,๐๐๐	๓๐๐,๐๐๐	๓๐๐,๐๐๐	๓๐๐,๐๐๐	ฝาปิดรางระบายน้ำได้มาตรฐาน	มีฝาปิดรางระบายน้ำและป้องกันอุบัติเหตุได้	กองช่าง
๓๗๑๕	โครงการก่อสร้างฝาปิดรางระบายน้ำ คสล. บ้านดอนไชยป่าแขม หมู่ที่ ๑๔	เพื่อป้องกันการเกิดอุบัติเหตุ และเศษวัสดุตกค้างในรางระบายน้ำ	จำนวน ๑๕๐ ฝา	๓๐๐,๐๐๐	๓๐๐,๐๐๐	๓๐๐,๐๐๐	๓๐๐,๐๐๐	๓๐๐,๐๐๐	ฝาปิดรางระบายน้ำได้มาตรฐาน	มีฝาปิดรางระบายน้ำและป้องกันอุบัติเหตุได้	กองช่าง

๓.๑ กลยุทธ์สร้างระบบคมนาคมขนส่ง ระบบสาธารณูปโภค สาธารณูปการที่ได้มาตรฐานและทั่วถึง

(๑) แผนงานอุตสาหกรรมและโยธา

ที่	โครงการ	วัตถุประสงค์	เป้าหมาย (ผลผลิตของโครงการ)	งบประมาณ					ตัวชี้วัด (KPI)	ผลที่คาดว่าจะได้รับ	หน่วยงานรับผิดชอบหลัก
				๒๕๖๖ (บาท)	๒๕๖๗ (บาท)	๒๕๖๘ (บาท)	๒๕๖๙ (บาท)	๒๕๗๐ (บาท)			
๓๗๖	โครงการก่อสร้างฝาเหล็ก ปิดรางระบายน้ำ คสล. บ้านดอนเงิน หมู่ที่ ๓	เพื่อป้องกันการเกิดอุบัติเหตุ และเศษวัสดุตกค้างในรางระบายน้ำ	จำนวน ๑๕๐ ฝา	๑๕๐,๐๐๐	๑๕๐,๐๐๐	๑๕๐,๐๐๐	๑๕๐,๐๐๐	๑๕๐,๐๐๐	ฝาปิดรางระบายน้ำได้มาตรฐาน	มีฝาปิดรางระบายน้ำและป้องกันอุบัติเหตุได้	กองช่าง
๓๗๗	โครงการก่อสร้างฝาเหล็ก ปิดรางระบายน้ำ คสล. บ้านดอนแก้ว หมู่ที่ ๒	เพื่อป้องกันการเกิดอุบัติเหตุ และเศษวัสดุตกค้างในรางระบายน้ำ	จำนวน ๑๕๐ ฝา	๑๕๐,๐๐๐	๑๕๐,๐๐๐	๑๕๐,๐๐๐	๑๕๐,๐๐๐	๑๕๐,๐๐๐	ฝาปิดรางระบายน้ำได้มาตรฐาน	มีฝาปิดรางระบายน้ำและป้องกันอุบัติเหตุได้	กองช่าง
๓๗๘	โครงการก่อสร้างฝาเหล็ก ปิดรางระบายน้ำ คสล. บ้านดอนไชยป่าแขม หมู่ที่ ๓	เพื่อป้องกันการเกิดอุบัติเหตุ และเศษวัสดุตกค้างในรางระบายน้ำ	จำนวน ๑๕๐ ฝา	๑๕๐,๐๐๐	๑๕๐,๐๐๐	๑๕๐,๐๐๐	๑๕๐,๐๐๐	๑๕๐,๐๐๐	ฝาปิดรางระบายน้ำได้มาตรฐาน	มีฝาปิดรางระบายน้ำและป้องกันอุบัติเหตุได้	กองช่าง
๓๗๙	โครงการก่อสร้างฝาเหล็ก ปิดรางระบายน้ำ คสล. บ้านหล่าย หมู่ที่ ๔	เพื่อป้องกันการเกิดอุบัติเหตุ และเศษวัสดุตกค้างในรางระบายน้ำ	จำนวน ๑๕๐ ฝา	๑๕๐,๐๐๐	๑๕๐,๐๐๐	๑๕๐,๐๐๐	๑๕๐,๐๐๐	๑๕๐,๐๐๐	ฝาปิดรางระบายน้ำได้มาตรฐาน	มีฝาปิดรางระบายน้ำและป้องกันอุบัติเหตุได้	กองช่าง
๓๘๐	โครงการก่อสร้างฝาเหล็ก ปิดรางระบายน้ำ คสล. บ้านต้นฝาง หมู่ที่ ๕	เพื่อป้องกันการเกิดอุบัติเหตุ และเศษวัสดุตกค้างในรางระบายน้ำ	จำนวน ๑๕๐ ฝา	๑๕๐,๐๐๐	๑๕๐,๐๐๐	๑๕๐,๐๐๐	๑๕๐,๐๐๐	๑๕๐,๐๐๐	ฝาปิดรางระบายน้ำได้มาตรฐาน	มีฝาปิดรางระบายน้ำและป้องกันอุบัติเหตุได้	กองช่าง
๓๘๑	โครงการก่อสร้างฝาเหล็ก ปิดรางระบายน้ำ คสล. บ้านหลวง หมู่ที่ ๖	เพื่อป้องกันการเกิดอุบัติเหตุ และเศษวัสดุตกค้างในรางระบายน้ำ	จำนวน ๑๕๐ ฝา	๑๕๐,๐๐๐	๑๕๐,๐๐๐	๑๕๐,๐๐๐	๑๕๐,๐๐๐	๑๕๐,๐๐๐	ฝาปิดรางระบายน้ำได้มาตรฐาน	มีฝาปิดรางระบายน้ำและป้องกันอุบัติเหตุได้	กองช่าง

๓.๑ กลยุทธ์สร้างระบบคมนาคมขนส่ง ระบบสาธารณูปโภค สาธารณูปการที่ได้มาตรฐานและทั่วถึง

(๑) แผนงานอุตสาหกรรมและโยธา

ที่	โครงการ	วัตถุประสงค์	เป้าหมาย (ผลผลิตของโครงการ)	งบประมาณ					ตัวชี้วัด (KPI)	ผลที่คาดว่าจะได้รับ	หน่วยงานรับผิดชอบหลัก
				๒๕๖๖ (บาท)	๒๕๖๗ (บาท)	๒๕๖๘ (บาท)	๒๕๖๙ (บาท)	๒๕๗๐ (บาท)			
๓๘๒	โครงการก่อสร้างฝาเหล็ก ปิดรางระบายน้ำ คสล. บ้านฝายแก้ว หมู่ที่ ๗	เพื่อป้องกันการเกิดอุบัติเหตุ และเศษวัสดุตกค้างในรางระบายน้ำ	จำนวน ๑๕๐ ฝา	๑๕๐,๐๐๐	๑๕๐,๐๐๐	๑๕๐,๐๐๐	๑๕๐,๐๐๐	๑๕๐,๐๐๐	ฝาปิดรางระบายน้ำได้มาตรฐาน	มีฝาปิดรางระบายน้ำและป้องกันอุบัติเหตุได้	กองช่าง
๓๘๓	โครงการก่อสร้างฝาเหล็ก ปิดรางระบายน้ำ คสล. บ้านป่าแพะ หมู่ที่ ๘	เพื่อป้องกันการเกิดอุบัติเหตุ และเศษวัสดุตกค้างในรางระบายน้ำ	จำนวน ๑๕๐ ฝา	๑๕๐,๐๐๐	๑๕๐,๐๐๐	๑๕๐,๐๐๐	๑๕๐,๐๐๐	๑๕๐,๐๐๐	ฝาปิดรางระบายน้ำได้มาตรฐาน	มีฝาปิดรางระบายน้ำและป้องกันอุบัติเหตุได้	กองช่าง
๓๘๔	โครงการก่อสร้างฝาเหล็ก ปิดรางระบายน้ำ คสล. บ้านแม่หาย หมู่ที่ ๙	เพื่อป้องกันการเกิดอุบัติเหตุ และเศษวัสดุตกค้างในรางระบายน้ำ	จำนวน ๑๕๐ ฝา	๑๕๐,๐๐๐	๑๕๐,๐๐๐	๑๕๐,๐๐๐	๑๕๐,๐๐๐	๑๕๐,๐๐๐	ฝาปิดรางระบายน้ำได้มาตรฐาน	มีฝาปิดรางระบายน้ำและป้องกันอุบัติเหตุได้	กองช่าง
๓๘๕	โครงการก่อสร้างฝาเหล็ก ปิดรางระบายน้ำ คสล. บ้านหนองขวาง หมู่ที่ ๑๐	เพื่อป้องกันการเกิดอุบัติเหตุ และเศษวัสดุตกค้างในรางระบายน้ำ	จำนวน ๑๕๐ ฝา	๑๕๐,๐๐๐	๑๕๐,๐๐๐	๑๕๐,๐๐๐	๑๕๐,๐๐๐	๑๕๐,๐๐๐	ฝาปิดรางระบายน้ำได้มาตรฐาน	มีฝาปิดรางระบายน้ำและป้องกันอุบัติเหตุได้	กองช่าง
๓๘๖	โครงการก่อสร้างฝาเหล็ก ปิดรางระบายน้ำ คสล. บ้านหล่ายใหม่ หมู่ที่ ๑๑	เพื่อป้องกันการเกิดอุบัติเหตุ และเศษวัสดุตกค้างในรางระบายน้ำ	จำนวน ๑๕๐ ฝา	๑๕๐,๐๐๐	๑๕๐,๐๐๐	๑๕๐,๐๐๐	๑๕๐,๐๐๐	๑๕๐,๐๐๐	ฝาปิดรางระบายน้ำได้มาตรฐาน	มีฝาปิดรางระบายน้ำและป้องกันอุบัติเหตุได้	กองช่าง
๓๘๗	โครงการก่อสร้างฝาเหล็ก ปิดรางระบายน้ำ คสล. บ้านดอนทอง หมู่ที่ ๑๒	เพื่อป้องกันการเกิดอุบัติเหตุ และเศษวัสดุตกค้างในรางระบายน้ำ	จำนวน ๑๕๐ ฝา	๑๕๐,๐๐๐	๑๕๐,๐๐๐	๑๕๐,๐๐๐	๑๕๐,๐๐๐	๑๕๐,๐๐๐	ฝาปิดรางระบายน้ำได้มาตรฐาน	มีฝาปิดรางระบายน้ำและป้องกันอุบัติเหตุได้	กองช่าง

๓.๑ กลยุทธ์สร้างระบบคมนาคมขนส่ง ระบบสาธารณูปโภค สาธารณูปการที่ได้มาตรฐานและทั่วถึง

(๑) แผนงานอุตสาหกรรมและโยธา

ที่	โครงการ	วัตถุประสงค์	เป้าหมาย (ผลผลิตของโครงการ)	งบประมาณ					ตัวชี้วัด (KPI)	ผลที่คาดว่าจะได้รับ	หน่วยงานรับผิดชอบหลัก
				๒๕๖๖ (บาท)	๒๕๖๗ (บาท)	๒๕๖๘ (บาท)	๒๕๖๙ (บาท)	๒๕๗๐ (บาท)			
๓๘๘	โครงการก่อสร้างฝาเหล็ก ปิดรางระบายน้ำ คสล. บ้านดอนเจริญ หมู่ที่ ๑๓	เพื่อป้องกันการเกิดอุบัติเหตุ และเศษวัสดุตกค้างในรางระบายน้ำ	จำนวน ๑๕๐ ฝา	๑๕๐,๐๐๐	๑๕๐,๐๐๐	๑๕๐,๐๐๐	๑๕๐,๐๐๐	๑๕๐,๐๐๐	ฝาปิดรางระบายน้ำได้มาตรฐาน	มีฝาปิดรางระบายน้ำและป้องกันอุบัติเหตุได้	กองช่าง
๓๘๙	โครงการก่อสร้างฝาเหล็ก ปิดรางระบายน้ำ คสล. บ้านดอนไชยป่าแขม หมู่ที่ ๑๔	เพื่อป้องกันการเกิดอุบัติเหตุ และเศษวัสดุตกค้างในรางระบายน้ำ	จำนวน ๑๕๐ ฝา	๑๕๐,๐๐๐	๑๕๐,๐๐๐	๑๕๐,๐๐๐	๑๕๐,๐๐๐	๑๕๐,๐๐๐	ฝาปิดรางระบายน้ำได้มาตรฐาน	มีฝาปิดรางระบายน้ำและป้องกันอุบัติเหตุได้	กองช่าง
๓๙๐	โครงการวางท่อระบายน้ำ คสล. บ้านดอนเงิน หมู่ที่ ๑	เพื่อระบายน้ำได้สะดวกและไม่เกิดน้ำท่วมขัง	ขนาด ๑.๒๐ ม.	๒๐๐,๐๐๐	๒๐๐,๐๐๐	๒๐๐,๐๐๐	๒๐๐,๐๐๐	๒๐๐,๐๐๐	ท่อ คสล. ได้มาตรฐาน	สามารถระบายน้ำได้เป็นอย่างดี	กองช่าง
๓๙๑	โครงการวางท่อระบายน้ำ คสล. บ้านดอนแก้ว หมู่ที่ ๒	เพื่อระบายน้ำได้สะดวกและไม่เกิดน้ำท่วมขัง	ขนาด ๑.๒๐ ม.	๒๐๐,๐๐๐	๒๐๐,๐๐๐	๒๐๐,๐๐๐	๒๐๐,๐๐๐	๒๐๐,๐๐๐	ท่อ คสล. ได้มาตรฐาน	สามารถระบายน้ำได้เป็นอย่างดี	กองช่าง
๓๙๒	โครงการวางท่อระบายน้ำ คสล. บ้านดอนไชยป่าแขม หมู่ที่ ๓	เพื่อระบายน้ำได้สะดวกและไม่เกิดน้ำท่วมขัง	ขนาด ๑.๒๐ ม.	๒๐๐,๐๐๐	๒๐๐,๐๐๐	๒๐๐,๐๐๐	๒๐๐,๐๐๐	๒๐๐,๐๐๐	ท่อ คสล. ได้มาตรฐาน	สามารถระบายน้ำได้เป็นอย่างดี	กองช่าง
๓๙๓	โครงการวางท่อระบายน้ำ คสล. บ้านหล่าย หมู่ที่ ๔	เพื่อระบายน้ำได้สะดวกและไม่เกิดน้ำท่วมขัง	ขนาด ๑.๒๐ ม.	๒๐๐,๐๐๐	๒๐๐,๐๐๐	๒๐๐,๐๐๐	๒๐๐,๐๐๐	๒๐๐,๐๐๐	ท่อ คสล. ได้มาตรฐาน	สามารถระบายน้ำได้เป็นอย่างดี	กองช่าง
๓๙๔	โครงการวางท่อระบายน้ำ คสล. บ้านต้นฝาง หมู่ที่ ๕	เพื่อระบายน้ำได้สะดวกและไม่เกิดน้ำท่วมขัง	ขนาด ๑.๒๐ ม.	๒๐๐,๐๐๐	๒๐๐,๐๐๐	๒๐๐,๐๐๐	๒๐๐,๐๐๐	๒๐๐,๐๐๐	ท่อ คสล. ได้มาตรฐาน	สามารถระบายน้ำได้เป็นอย่างดี	กองช่าง

๓.๑ กลยุทธ์สร้างระบบคมนาคมขนส่ง ระบบสาธารณูปโภค สาธารณูปการที่ได้มาตรฐานและทั่วถึง

(๑) แผนงานอุตสาหกรรมและโยธา

แบบ ผ.๐๒

ที่	โครงการ	วัตถุประสงค์	เป้าหมาย (ผลผลิตของโครงการ)	งบประมาณ					ตัวชี้วัด (KPI)	ผลที่คาดว่าจะได้รับ	หน่วยงานรับผิดชอบหลัก
				๒๕๖๖ (บาท)	๒๕๖๗ (บาท)	๒๕๖๘ (บาท)	๒๕๖๙ (บาท)	๒๕๗๐ (บาท)			
๓๗๕	โครงการวางท่อระบายน้ำ คสล. บ้านหลวง หมู่ที่ ๖	เพื่อระบายน้ำได้สะดวกและไม่เกิดน้ำท่วมขัง	ขนาด ๑.๒๐ ม.	๒๐๐,๐๐๐	๒๐๐,๐๐๐	๒๐๐,๐๐๐	๒๐๐,๐๐๐	๒๐๐,๐๐๐	ท่อ คสล. ได้มาตรฐาน	สามารถระบายน้ำได้เป็นอย่างดี	กองช่าง
๓๗๖	โครงการวางท่อระบายน้ำ คสล. บ้านฝายแก้ว หมู่ที่ ๗	เพื่อระบายน้ำได้สะดวกและไม่เกิดน้ำท่วมขัง	ขนาด ๑.๒๐ ม.	๒๐๐,๐๐๐	๒๐๐,๐๐๐	๒๐๐,๐๐๐	๒๐๐,๐๐๐	๒๐๐,๐๐๐	ท่อ คสล. ได้มาตรฐาน	สามารถระบายน้ำได้เป็นอย่างดี	กองช่าง
๓๗๗	โครงการวางท่อระบายน้ำ คสล. บ้านป่าแพะ หมู่ที่ ๘	เพื่อระบายน้ำได้สะดวกและไม่เกิดน้ำท่วมขัง	ขนาด ๑.๒๐ ม.	๒๐๐,๐๐๐	๒๐๐,๐๐๐	๒๐๐,๐๐๐	๒๐๐,๐๐๐	๒๐๐,๐๐๐	ท่อ คสล. ได้มาตรฐาน	สามารถระบายน้ำได้เป็นอย่างดี	กองช่าง
๓๗๘	โครงการวางท่อระบายน้ำ คสล. บ้านแม่ทาย หมู่ที่ ๙	เพื่อระบายน้ำได้สะดวกและไม่เกิดน้ำท่วมขัง	ขนาด ๑.๒๐ ม.	๒๐๐,๐๐๐	๒๐๐,๐๐๐	๒๐๐,๐๐๐	๒๐๐,๐๐๐	๒๐๐,๐๐๐	ท่อ คสล. ได้มาตรฐาน	สามารถระบายน้ำได้เป็นอย่างดี	กองช่าง
๓๗๙	โครงการวางท่อระบายน้ำ คสล. บ้านหนองขวาง หมู่ที่ ๑๐	เพื่อระบายน้ำได้สะดวกและไม่เกิดน้ำท่วมขัง	ขนาด ๑.๒๐ ม.	๒๐๐,๐๐๐	๒๐๐,๐๐๐	๒๐๐,๐๐๐	๒๐๐,๐๐๐	๒๐๐,๐๐๐	ท่อ คสล. ได้มาตรฐาน	สามารถระบายน้ำได้เป็นอย่างดี	กองช่าง
๓๘๐	โครงการวางท่อระบายน้ำ คสล. บ้านหล่ายใหม่ หมู่ที่ ๑๑	เพื่อระบายน้ำได้สะดวกและไม่เกิดน้ำท่วมขัง	ขนาด ๑.๒๐ ม.	๒๐๐,๐๐๐	๒๐๐,๐๐๐	๒๐๐,๐๐๐	๒๐๐,๐๐๐	๒๐๐,๐๐๐	ท่อ คสล. ได้มาตรฐาน	สามารถระบายน้ำได้เป็นอย่างดี	กองช่าง
๓๘๑	โครงการวางท่อระบายน้ำ คสล. บ้านดอนทอง หมู่ที่ ๑๒	เพื่อระบายน้ำได้สะดวกและไม่เกิดน้ำท่วมขัง	ขนาด ๑.๒๐ ม.	๒๐๐,๐๐๐	๒๐๐,๐๐๐	๒๐๐,๐๐๐	๒๐๐,๐๐๐	๒๐๐,๐๐๐	ท่อ คสล. ได้มาตรฐาน	สามารถระบายน้ำได้เป็นอย่างดี	กองช่าง
๓๘๒	โครงการวางท่อระบายน้ำ คสล. บ้านดอนเจริญ หมู่ที่ ๑๓	เพื่อระบายน้ำได้สะดวกและไม่เกิดน้ำท่วมขัง	ขนาด ๑.๒๐ ม.	๒๐๐,๐๐๐	๒๐๐,๐๐๐	๒๐๐,๐๐๐	๒๐๐,๐๐๐	๒๐๐,๐๐๐	ท่อ คสล. ได้มาตรฐาน	สามารถระบายน้ำได้เป็นอย่างดี	กองช่าง

๓.๑ กลยุทธ์สร้างระบบคมนาคมขนส่ง ระบบสาธารณูปโภค สาธารณูปการที่ได้มาตรฐานและทั่วถึง

แบบ ผ.๐๖

(๑) แผนงานอุตสาหกรรมและโยธา

ที่	โครงการ	วัตถุประสงค์	เป้าหมาย (ผลผลิตของโครงการ)	งบประมาณ					ตัวชี้วัด (KPI)	ผลที่คาดว่าจะได้รับ	หน่วยงานรับผิดชอบหลัก
				๒๕๖๖ (บาท)	๒๕๖๗ (บาท)	๒๕๖๘ (บาท)	๒๕๖๙ (บาท)	๒๕๗๐ (บาท)			
๔๐๓	โครงการวางท่อระบายน้ำ คสล. บ้านดอนไชยป่าแขม หมู่ที่ ๑๕	เพื่อระบายน้ำได้สะดวกและไม่เกิดน้ำท่วมขัง	ขนาด ๑.๒๐ ม.	๒๐๐,๐๐๐	๒๐๐,๐๐๐	๒๐๐,๐๐๐	๒๐๐,๐๐๐	๒๐๐,๐๐๐	ท่อ คสล. ได้มาตรฐาน	สามารถระบายน้ำได้เป็นอย่างดี	กองช่าง
๔๐๔	โครงการก่อสร้างดาดคอนกรีตส่งน้ำ บ้านดอนเงิน หมู่ที่ ๑	เพื่อให้มีน้ำในการทำการเกษตรตลอดทั้งปี	ขนาดปากกว้าง ๒.๐๐ ม. ยาว ๔๐๐.๐๐ ม.	๕๐๐,๐๐๐	๕๐๐,๐๐๐	๕๐๐,๐๐๐	๕๐๐,๐๐๐	๕๐๐,๐๐๐	ดาดคอนกรีตได้มาตรฐาน	มีน้ำสำหรับทำการเกษตรอย่างเพียงพอ	กองช่าง
๔๐๕	โครงการก่อสร้างดาดคอนกรีตส่งน้ำ บ้านดอนแก้ว หมู่ที่ ๒	เพื่อให้มีน้ำในการทำการเกษตรตลอดทั้งปี	ขนาดปากกว้าง ๒.๐๐ ม. ยาว ๔๐๐.๐๐ ม.	๕๐๐,๐๐๐	๕๐๐,๐๐๐	๕๐๐,๐๐๐	๕๐๐,๐๐๐	๕๐๐,๐๐๐	ดาดคอนกรีตได้มาตรฐาน	มีน้ำสำหรับทำการเกษตรอย่างเพียงพอ	กองช่าง
๔๐๖	โครงการก่อสร้างดาดคอนกรีตส่งน้ำ บ้านดอนไชยป่าแขม หมู่ที่ ๓	เพื่อให้มีน้ำในการทำการเกษตรตลอดทั้งปี	ขนาดปากกว้าง ๒.๐๐ ม. ยาว ๔๐๐.๐๐ ม.	๕๐๐,๐๐๐	๕๐๐,๐๐๐	๕๐๐,๐๐๐	๕๐๐,๐๐๐	๕๐๐,๐๐๐	ดาดคอนกรีตได้มาตรฐาน	มีน้ำสำหรับทำการเกษตรอย่างเพียงพอ	กองช่าง
๔๐๗	โครงการก่อสร้างดาดคอนกรีตส่งน้ำ บ้านหล่าย หมู่ที่ ๔	เพื่อให้มีน้ำในการทำการเกษตรตลอดทั้งปี	ขนาดปากกว้าง ๒.๐๐ ม. ยาว ๔๐๐.๐๐ ม.	๕๐๐,๐๐๐	๕๐๐,๐๐๐	๕๐๐,๐๐๐	๕๐๐,๐๐๐	๕๐๐,๐๐๐	ดาดคอนกรีตได้มาตรฐาน	มีน้ำสำหรับทำการเกษตรอย่างเพียงพอ	กองช่าง
๔๐๘	โครงการก่อสร้างดาดคอนกรีตส่งน้ำ บ้านดันฝาง หมู่ที่ ๕	เพื่อให้มีน้ำในการทำการเกษตรตลอดทั้งปี	ขนาดปากกว้าง ๒.๐๐ ม. ยาว ๔๐๐.๐๐ ม.	๕๐๐,๐๐๐	๕๐๐,๐๐๐	๕๐๐,๐๐๐	๕๐๐,๐๐๐	๕๐๐,๐๐๐	ดาดคอนกรีตได้มาตรฐาน	มีน้ำสำหรับทำการเกษตรอย่างเพียงพอ	กองช่าง
๔๐๙	โครงการก่อสร้างดาดคอนกรีตส่งน้ำ บ้านหลวง หมู่ที่ ๖	เพื่อให้มีน้ำในการทำการเกษตรตลอดทั้งปี	ขนาดปากกว้าง ๒.๐๐ ม. ยาว ๔๐๐.๐๐ ม.	๕๐๐,๐๐๐	๕๐๐,๐๐๐	๕๐๐,๐๐๐	๕๐๐,๐๐๐	๕๐๐,๐๐๐	ดาดคอนกรีตได้มาตรฐาน	มีน้ำสำหรับทำการเกษตรอย่างเพียงพอ	กองช่าง
๔๑๐	โครงการก่อสร้างดาดคอนกรีตส่งน้ำ บ้านฝายแก้ว หมู่ที่ ๗	เพื่อให้มีน้ำในการทำการเกษตรตลอดทั้งปี	ขนาดปากกว้าง ๒.๐๐ ม. ยาว ๔๐๐.๐๐ ม.	๕๐๐,๐๐๐	๕๐๐,๐๐๐	๕๐๐,๐๐๐	๕๐๐,๐๐๐	๕๐๐,๐๐๐	ดาดคอนกรีตได้มาตรฐาน	มีน้ำสำหรับทำการเกษตรอย่างเพียงพอ	กองช่าง

๔.๑ กลยุทธ์สร้างระบบคมนาคมขนส่ง ระบบสาธารณูปโภค สาธารณูปการที่ได้มาตรฐานและทั่วถึง

(๑) แผนงานอุตสาหกรรมและโยธา

แบบ ผ.๐๒

ที่	โครงการ	วัตถุประสงค์	เป้าหมาย (ผลผลิตของโครงการ)	งบประมาณ					ตัวชี้วัด (KPI)	ผลที่คาดว่าจะได้รับ	หน่วยงานรับผิดชอบหลัก
				๒๕๖๖ (บาท)	๒๕๖๗ (บาท)	๒๕๖๘ (บาท)	๒๕๖๙ (บาท)	๒๕๗๐ (บาท)			
๔๑๑	โครงการก่อสร้างดาดคอนกรีตส่งน้ำ บ้านป่าแพะ หมู่ที่ ๘	เพื่อให้มีน้ำในการทำการเกษตรตลอดทั้งปี	ขนาดปากกว้าง ๒.๐๐ ม. ยาว ๔๐๐.๐๐ ม.	๕๐๐,๐๐๐	๕๐๐,๐๐๐	๕๐๐,๐๐๐	๕๐๐,๐๐๐	๕๐๐,๐๐๐	ดาดคอนกรีตได้มาตรฐาน	มีน้ำสำหรับทำการเกษตรอย่างเพียงพอ	กองช่าง
๔๑๒	โครงการก่อสร้างดาดคอนกรีตส่งน้ำ บ้านแม่ทาย หมู่ที่ ๙	เพื่อให้มีน้ำในการทำการเกษตรตลอดทั้งปี	ขนาดปากกว้าง ๒.๐๐ ม. ยาว ๔๐๐.๐๐ ม.	๕๐๐,๐๐๐	๕๐๐,๐๐๐	๕๐๐,๐๐๐	๕๐๐,๐๐๐	๕๐๐,๐๐๐	ดาดคอนกรีตได้มาตรฐาน	มีน้ำสำหรับทำการเกษตรอย่างเพียงพอ	กองช่าง
๔๑๓	โครงการก่อสร้างดาดคอนกรีตส่งน้ำ บ้านหนองขวาง หมู่ที่ ๑๐	เพื่อให้มีน้ำในการทำการเกษตรตลอดทั้งปี	ขนาดปากกว้าง ๒.๐๐ ม. ยาว ๔๐๐.๐๐ ม.	๕๐๐,๐๐๐	๕๐๐,๐๐๐	๕๐๐,๐๐๐	๕๐๐,๐๐๐	๕๐๐,๐๐๐	ดาดคอนกรีตได้มาตรฐาน	มีน้ำสำหรับทำการเกษตรอย่างเพียงพอ	กองช่าง
๔๑๔	โครงการก่อสร้างดาดคอนกรีตส่งน้ำ บ้านหล่ายใหม่ หมู่ที่ ๑๑	เพื่อให้มีน้ำในการทำการเกษตรตลอดทั้งปี	ขนาดปากกว้าง ๒.๐๐ ม. ยาว ๔๐๐.๐๐ ม.	๕๐๐,๐๐๐	๕๐๐,๐๐๐	๕๐๐,๐๐๐	๕๐๐,๐๐๐	๕๐๐,๐๐๐	ดาดคอนกรีตได้มาตรฐาน	มีน้ำสำหรับทำการเกษตรอย่างเพียงพอ	กองช่าง
๔๑๕	โครงการก่อสร้างดาดคอนกรีตส่งน้ำ บ้านดอนทอง หมู่ที่ ๑๒	เพื่อให้มีน้ำในการทำการเกษตรตลอดทั้งปี	ขนาดปากกว้าง ๒.๐๐ ม. ยาว ๔๐๐.๐๐ ม.	๕๐๐,๐๐๐	๕๐๐,๐๐๐	๕๐๐,๐๐๐	๕๐๐,๐๐๐	๕๐๐,๐๐๐	ดาดคอนกรีตได้มาตรฐาน	มีน้ำสำหรับทำการเกษตรอย่างเพียงพอ	กองช่าง
๔๑๖	โครงการก่อสร้างดาดคอนกรีตส่งน้ำ บ้านดอนเจริญ หมู่ที่ ๑๓	เพื่อให้มีน้ำในการทำการเกษตรตลอดทั้งปี	ขนาดปากกว้าง ๒.๐๐ ม. ยาว ๔๐๐.๐๐ ม.	๕๐๐,๐๐๐	๕๐๐,๐๐๐	๕๐๐,๐๐๐	๕๐๐,๐๐๐	๕๐๐,๐๐๐	ดาดคอนกรีตได้มาตรฐาน	มีน้ำสำหรับทำการเกษตรอย่างเพียงพอ	กองช่าง
๔๑๗	โครงการก่อสร้างดาดคอนกรีตส่งน้ำ บ้านดอนไชย ป่าแขม หมู่ที่ ๑๔	เพื่อให้มีน้ำในการทำการเกษตรตลอดทั้งปี	ขนาดปากกว้าง ๒.๐๐ ม. ยาว ๔๐๐.๐๐ ม.	๕๐๐,๐๐๐	๕๐๐,๐๐๐	๕๐๐,๐๐๐	๕๐๐,๐๐๐	๕๐๐,๐๐๐	ดาดคอนกรีตได้มาตรฐาน	มีน้ำสำหรับทำการเกษตรอย่างเพียงพอ	กองช่าง

๓.๑ กลยุทธ์สร้างระบบคมนาคมขนส่ง ระบบสาธารณูปโภค สาธารณูปการที่ได้มาตรฐานและทั่วถึง

แบบ ผ.๐๒

(๑) แผนงานอุตสาหกรรมและโยธา

ที่	โครงการ	วัตถุประสงค์	เป้าหมาย (ผลผลิตของโครงการ)	งบประมาณ					ตัวชี้วัด (KPI)	ผลที่คาดว่าจะได้รับ	หน่วยงานรับผิดชอบหลัก
				๒๕๖๖ (บาท)	๒๕๖๗ (บาท)	๒๕๖๘ (บาท)	๒๕๖๙ (บาท)	๒๕๗๐ (บาท)			
๔๑๙	โครงการขุดเจาะบ่อบาดาลขนาดเล็ก บ้านดอนเงิน หมู่ที่ ๑	เพื่อให้มีน้ำสำหรับการบริโภคอย่างพอเพียง	บ่อบาดาล	๒๐๐,๐๐๐	๒๐๐,๐๐๐	๒๐๐,๐๐๐	๒๐๐,๐๐๐	๒๐๐,๐๐๐	บ่อบาดาลได้มาตรฐาน	มีน้ำสำหรับทำการอุปโภคบริโภคอย่างเพียงพอ	กองช่าง
๔๑๙	โครงการขุดเจาะบ่อบาดาลขนาดเล็ก บ้านดอนแก้ว หมู่ที่ ๒	เพื่อให้มีน้ำสำหรับการบริโภคอย่างพอเพียง	บ่อบาดาล	๒๐๐,๐๐๐	๒๐๐,๐๐๐	๒๐๐,๐๐๐	๒๐๐,๐๐๐	๒๐๐,๐๐๐	บ่อบาดาลได้มาตรฐาน	มีน้ำสำหรับทำการอุปโภคบริโภคอย่างเพียงพอ	กองช่าง
๔๒๐	โครงการขุดเจาะบ่อบาดาลขนาดเล็ก บ้านดอนไชยป่าแขม หมู่ที่ ๓	เพื่อให้มีน้ำสำหรับการบริโภคอย่างพอเพียง	บ่อบาดาล	๒๐๐,๐๐๐	๒๐๐,๐๐๐	๒๐๐,๐๐๐	๒๐๐,๐๐๐	๒๐๐,๐๐๐	บ่อบาดาลได้มาตรฐาน	มีน้ำสำหรับทำการอุปโภคบริโภคอย่างเพียงพอ	กองช่าง
๔๒๑	โครงการขุดเจาะบ่อบาดาลขนาดเล็ก บ้านหล่าย หมู่ที่ ๔	เพื่อให้มีน้ำสำหรับการบริโภคอย่างพอเพียง	บ่อบาดาล	๒๐๐,๐๐๐	๒๐๐,๐๐๐	๒๐๐,๐๐๐	๒๐๐,๐๐๐	๒๐๐,๐๐๐	บ่อบาดาลได้มาตรฐาน	มีน้ำสำหรับทำการอุปโภคบริโภคอย่างเพียงพอ	กองช่าง
๔๒๒	โครงการขุดเจาะบ่อบาดาลขนาดเล็ก บ้านต้นฝาง หมู่ที่ ๕	เพื่อให้มีน้ำสำหรับการบริโภคอย่างพอเพียง	บ่อบาดาล	๒๐๐,๐๐๐	๒๐๐,๐๐๐	๒๐๐,๐๐๐	๒๐๐,๐๐๐	๒๐๐,๐๐๐	บ่อบาดาลได้มาตรฐาน	มีน้ำสำหรับทำการอุปโภคบริโภคอย่างเพียงพอ	กองช่าง
๔๒๓	โครงการขุดเจาะบ่อบาดาลขนาดเล็ก บ้านหลวง หมู่ที่ ๖	เพื่อให้มีน้ำสำหรับการบริโภคอย่างพอเพียง	บ่อบาดาล	๒๐๐,๐๐๐	๒๐๐,๐๐๐	๒๐๐,๐๐๐	๒๐๐,๐๐๐	๒๐๐,๐๐๐	บ่อบาดาลได้มาตรฐาน	มีน้ำสำหรับทำการอุปโภคบริโภคอย่างเพียงพอ	กองช่าง

๓.๑ กลยุทธ์สร้างระบบคมนาคมขนส่ง ระบบสาธารณูปโภค สาธารณูปการที่ได้มาตรฐานและทั่วถึง

(๑) แผนงานอุตสาหกรรมและโยธา

ที่	โครงการ	วัตถุประสงค์	เป้าหมาย (ผลผลิตของโครงการ)	งบประมาณ					ตัวชี้วัด (KPI)	ผลที่คาดว่าจะได้รับ	หน่วยงานรับผิดชอบหลัก
				๒๕๖๖ (บาท)	๒๕๖๗ (บาท)	๒๕๖๘ (บาท)	๒๕๖๙ (บาท)	๒๕๗๐ (บาท)			
๔๒๔	โครงการขุดเจาะบ่อบาดาลขนาดเล็ก บ้านฝายแก้ว หมู่ที่ ๗	เพื่อให้มีน้ำสำหรับการบริโภคอย่างพอเพียง	บ่อบาดาล	๒๐๐,๐๐๐	๒๐๐,๐๐๐	๒๐๐,๐๐๐	๒๐๐,๐๐๐	๒๐๐,๐๐๐	บ่อบาดาลได้มาตรฐาน	มีน้ำสำหรับทำการอุปโภคบริโภคอย่างเพียงพอ	กองช่าง
๔๒๕	โครงการขุดเจาะบ่อบาดาลขนาดเล็ก บ้านป่าแพะ หมู่ที่ ๘	เพื่อให้มีน้ำสำหรับการบริโภคอย่างพอเพียง	บ่อบาดาล	๒๐๐,๐๐๐	๒๐๐,๐๐๐	๒๐๐,๐๐๐	๒๐๐,๐๐๐	๒๐๐,๐๐๐	บ่อบาดาลได้มาตรฐาน	มีน้ำสำหรับทำการอุปโภคบริโภคอย่างเพียงพอ	กองช่าง
๔๒๖	โครงการขุดเจาะบ่อบาดาลขนาดเล็ก บ้านแม่หาย หมู่ที่ ๙	เพื่อให้มีน้ำสำหรับการบริโภคอย่างพอเพียง	บ่อบาดาล	๒๐๐,๐๐๐	๒๐๐,๐๐๐	๒๐๐,๐๐๐	๒๐๐,๐๐๐	๒๐๐,๐๐๐	บ่อบาดาลได้มาตรฐาน	มีน้ำสำหรับทำการอุปโภคบริโภคอย่างเพียงพอ	กองช่าง
๔๒๗	โครงการขุดเจาะบ่อบาดาลขนาดเล็ก บ้านหนองขวาง หมู่ที่ ๑๐	เพื่อให้มีน้ำสำหรับการบริโภคอย่างพอเพียง	บ่อบาดาล	๒๐๐,๐๐๐	๒๐๐,๐๐๐	๒๐๐,๐๐๐	๒๐๐,๐๐๐	๒๐๐,๐๐๐	บ่อบาดาลได้มาตรฐาน	มีน้ำสำหรับทำการอุปโภคบริโภคอย่างเพียงพอ	กองช่าง
๔๒๘	โครงการขุดเจาะบ่อบาดาลขนาดเล็ก บ้านหล่ายใหม่ หมู่ที่ ๑๑	เพื่อให้มีน้ำสำหรับการบริโภคอย่างพอเพียง	บ่อบาดาล	๒๐๐,๐๐๐	๒๐๐,๐๐๐	๒๐๐,๐๐๐	๒๐๐,๐๐๐	๒๐๐,๐๐๐	บ่อบาดาลได้มาตรฐาน	มีน้ำสำหรับทำการอุปโภคบริโภคอย่างเพียงพอ	กองช่าง
๔๒๙	โครงการขุดเจาะบ่อบาดาลขนาดเล็ก บ้านดอนทอง หมู่ที่ ๑๒	เพื่อให้มีน้ำสำหรับการบริโภคอย่างพอเพียง	บ่อบาดาล	๒๐๐,๐๐๐	๒๐๐,๐๐๐	๒๐๐,๐๐๐	๒๐๐,๐๐๐	๒๐๐,๐๐๐	บ่อบาดาลได้มาตรฐาน	มีน้ำสำหรับทำการอุปโภคบริโภคอย่างเพียงพอ	กองช่าง

๓.๑ กลยุทธ์สร้างระบบคมนาคมขนส่ง ระบบสาธารณูปโภค สาธารณูปการที่ได้มาตรฐานและทั่วถึง

(๑) แผนงานอุตสาหกรรมและโยธา

ที่	โครงการ	วัตถุประสงค์	เป้าหมาย (ผลผลิตของโครงการ)	งบประมาณ					ตัวชี้วัด (KPI)	ผลที่คาดว่าจะได้รับ	หน่วยงานรับผิดชอบหลัก
				๒๕๖๖ (บาท)	๒๕๖๗ (บาท)	๒๕๖๘ (บาท)	๒๕๖๙ (บาท)	๒๕๗๐ (บาท)			
๔๓๐	โครงการขุดเจาะบ่อบาดาลขนาดเล็ก บ้านดอนเจริญ หมู่ที่ ๑๓	เพื่อให้มีน้ำสำหรับการบริโภคอย่างพอเพียง	บ่อบาดาล	๒๐๐,๐๐๐	๒๐๐,๐๐๐	๒๐๐,๐๐๐	๒๐๐,๐๐๐	๒๐๐,๐๐๐	บ่อบาดาลได้มาตรฐาน	มีน้ำสำหรับทำการอุปโภคบริโภคอย่างเพียงพอ	กองช่าง
๔๓๑	โครงการขุดเจาะบ่อบาดาลขนาดเล็ก บ้านดอนไชยป่าแขม หมู่ที่ ๑๔	เพื่อให้มีน้ำสำหรับการบริโภคอย่างพอเพียง	บ่อบาดาล	๒๐๐,๐๐๐	๒๐๐,๐๐๐	๒๐๐,๐๐๐	๒๐๐,๐๐๐	๒๐๐,๐๐๐	บ่อบาดาลได้มาตรฐาน	มีน้ำสำหรับทำการอุปโภคบริโภคอย่างเพียงพอ	กองช่าง
๔๓๒	โครงการขุดเจาะบ่อบาดาลขนาดกลาง บ้านดอนเงิน หมู่ที่ ๑	เพื่อให้มีน้ำสำหรับการบริโภคอย่างพอเพียง	บ่อบาดาล	๕๐๐,๐๐๐	๕๐๐,๐๐๐	๕๐๐,๐๐๐	๕๐๐,๐๐๐	๕๐๐,๐๐๐	บ่อบาดาลได้มาตรฐาน	มีน้ำสำหรับทำการอุปโภคบริโภคอย่างเพียงพอ	กองช่าง
๔๓๓	โครงการขุดเจาะบ่อบาดาลขนาดกลาง บ้านดอนแก้ว หมู่ที่ ๒	เพื่อให้มีน้ำสำหรับการบริโภคอย่างพอเพียง	บ่อบาดาล	๕๐๐,๐๐๐	๕๐๐,๐๐๐	๕๐๐,๐๐๐	๕๐๐,๐๐๐	๕๐๐,๐๐๐	บ่อบาดาลได้มาตรฐาน	มีน้ำสำหรับทำการอุปโภคบริโภคอย่างเพียงพอ	กองช่าง
๔๓๔	โครงการขุดเจาะบ่อบาดาลขนาดกลาง บ้านดอนไชยป่าแขม หมู่ที่ ๓	เพื่อให้มีน้ำสำหรับการบริโภคอย่างพอเพียง	บ่อบาดาล	๕๐๐,๐๐๐	๕๐๐,๐๐๐	๕๐๐,๐๐๐	๕๐๐,๐๐๐	๕๐๐,๐๐๐	บ่อบาดาลได้มาตรฐาน	มีน้ำสำหรับทำการอุปโภคบริโภคอย่างเพียงพอ	กองช่าง
๔๓๕	โครงการขุดเจาะบ่อบาดาลขนาดกลาง บ้านหล่าย หมู่ที่ ๔	เพื่อให้มีน้ำสำหรับการบริโภคอย่างพอเพียง	บ่อบาดาล	๕๐๐,๐๐๐	๕๐๐,๐๐๐	๕๐๐,๐๐๐	๕๐๐,๐๐๐	๕๐๐,๐๐๐	บ่อบาดาลได้มาตรฐาน	มีน้ำสำหรับทำการอุปโภคบริโภคอย่างเพียงพอ	กองช่าง

๓.๑ กลยุทธ์สร้างระบบคมนาคมขนส่ง ระบบสาธารณูปโภค สาธารณูปการที่ได้มาตรฐานและทั่วถึง

(๑) แผนงานอุตสาหกรรมและโยธา

ที่	โครงการ	วัตถุประสงค์	เป้าหมาย (ผลผลิตของโครงการ)	งบประมาณ					ตัวชี้วัด (KPI)	ผลที่คาดว่าจะได้รับ	หน่วยงานรับผิดชอบหลัก
				๒๕๖๖ (บาท)	๒๕๖๗ (บาท)	๒๕๖๘ (บาท)	๒๕๖๙ (บาท)	๒๕๗๐ (บาท)			
๔๓๖	โครงการขุดเจาะบ่อบาดาลขนาดกลาง บ้านต้นฝาง หมู่ที่ ๕	เพื่อให้มีน้ำสำหรับการบริโภคอย่างพอเพียง	บ่อบาดาล	๕๐๐,๐๐๐	๕๐๐,๐๐๐	๕๐๐,๐๐๐	๕๐๐,๐๐๐	๕๐๐,๐๐๐	บ่อบาดาลได้มาตรฐาน	มีน้ำสำหรับทำการอุปโภคบริโภคอย่างเพียงพอ	กองช่าง
๔๓๗	โครงการขุดเจาะบ่อบาดาลขนาดกลาง บ้านหลวง หมู่ที่ ๖	เพื่อให้มีน้ำสำหรับการบริโภคอย่างพอเพียง	บ่อบาดาล	๕๐๐,๐๐๐	๕๐๐,๐๐๐	๕๐๐,๐๐๐	๕๐๐,๐๐๐	๕๐๐,๐๐๐	บ่อบาดาลได้มาตรฐาน	มีน้ำสำหรับทำการอุปโภคบริโภคอย่างเพียงพอ	กองช่าง
๔๓๘	โครงการขุดเจาะบ่อบาดาลขนาดกลาง บ้านฝายแก้ว หมู่ที่ ๗	เพื่อให้มีน้ำสำหรับการบริโภคอย่างพอเพียง	บ่อบาดาล	๕๐๐,๐๐๐	๕๐๐,๐๐๐	๕๐๐,๐๐๐	๕๐๐,๐๐๐	๕๐๐,๐๐๐	บ่อบาดาลได้มาตรฐาน	มีน้ำสำหรับทำการอุปโภคบริโภคอย่างเพียงพอ	กองช่าง
๔๓๙	โครงการขุดเจาะบ่อบาดาลขนาดกลาง บ้านป่าแพะ หมู่ที่ ๘	เพื่อให้มีน้ำสำหรับการบริโภคอย่างพอเพียง	บ่อบาดาล	๕๐๐,๐๐๐	๕๐๐,๐๐๐	๕๐๐,๐๐๐	๕๐๐,๐๐๐	๕๐๐,๐๐๐	บ่อบาดาลได้มาตรฐาน	มีน้ำสำหรับทำการอุปโภคบริโภคอย่างเพียงพอ	กองช่าง
๔๔๐	โครงการขุดเจาะบ่อบาดาลขนาดกลาง บ้านแม่ทาย หมู่ที่ ๙	เพื่อให้มีน้ำสำหรับการบริโภคอย่างพอเพียง	บ่อบาดาล	๕๐๐,๐๐๐	๕๐๐,๐๐๐	๕๐๐,๐๐๐	๕๐๐,๐๐๐	๕๐๐,๐๐๐	บ่อบาดาลได้มาตรฐาน	มีน้ำสำหรับทำการอุปโภคบริโภคอย่างเพียงพอ	กองช่าง
๔๔๑	โครงการขุดเจาะบ่อบาดาลขนาดกลาง บ้านหนองขวาง หมู่ที่ ๑๐	เพื่อให้มีน้ำสำหรับการบริโภคอย่างพอเพียง	บ่อบาดาล	๕๐๐,๐๐๐	๕๐๐,๐๐๐	๕๐๐,๐๐๐	๕๐๐,๐๐๐	๕๐๐,๐๐๐	บ่อบาดาลได้มาตรฐาน	มีน้ำสำหรับทำการอุปโภคบริโภคอย่างเพียงพอ	กองช่าง

๓.๑ กลยุทธ์สร้างระบบคมนาคมขนส่ง ระบบสาธารณูปโภค สาธารณูปการที่ได้มาตรฐานและทั่วถึง

(๑) แผนงานอุตสาหกรรมและโยธา

ที่	โครงการ	วัตถุประสงค์	เป้าหมาย (ผลผลิตของโครงการ)	งบประมาณ					ตัวชี้วัด (KPI)	ผลที่คาดว่าจะได้รับ	หน่วยงานรับผิดชอบหลัก
				๒๕๖๖ (บาท)	๒๕๖๗ (บาท)	๒๕๖๘ (บาท)	๒๕๖๙ (บาท)	๒๕๗๐ (บาท)			
๔๔๒	โครงการขุดเจาะบ่อบาดาลขนาดกลาง บ้านหล่ายใหม่ หมู่ที่ ๑๑	เพื่อให้มีน้ำสำหรับการบริโภคอย่างพอเพียง	บ่อบาดาล	๕๐๐,๐๐๐	๕๐๐,๐๐๐	๕๐๐,๐๐๐	๕๐๐,๐๐๐	๕๐๐,๐๐๐	บ่อบาดาลได้มาตรฐาน	มีน้ำสำหรับทำการอุปโภคบริโภคอย่างเพียงพอ	กองช่าง
๔๔๓	โครงการขุดเจาะบ่อบาดาลขนาดกลาง บ้านดอนทอง หมู่ที่ ๑๒	เพื่อให้มีน้ำสำหรับการบริโภคอย่างพอเพียง	บ่อบาดาล	๕๐๐,๐๐๐	๕๐๐,๐๐๐	๕๐๐,๐๐๐	๕๐๐,๐๐๐	๕๐๐,๐๐๐	บ่อบาดาลได้มาตรฐาน	มีน้ำสำหรับทำการอุปโภคบริโภคอย่างเพียงพอ	กองช่าง
๔๔๔	โครงการขุดเจาะบ่อบาดาลขนาดกลาง บ้านดอนเจริญ หมู่ที่ ๑๓	เพื่อให้มีน้ำสำหรับการบริโภคอย่างพอเพียง	บ่อบาดาล	๕๐๐,๐๐๐	๕๐๐,๐๐๐	๕๐๐,๐๐๐	๕๐๐,๐๐๐	๕๐๐,๐๐๐	บ่อบาดาลได้มาตรฐาน	มีน้ำสำหรับทำการอุปโภคบริโภคอย่างเพียงพอ	กองช่าง
๔๔๕	โครงการขุดเจาะบ่อบาดาลขนาดกลาง บ้านดอนไชยป่าแขม หมู่ที่ ๑๔	เพื่อให้มีน้ำสำหรับการบริโภคอย่างพอเพียง	บ่อบาดาล	๕๐๐,๐๐๐	๕๐๐,๐๐๐	๕๐๐,๐๐๐	๕๐๐,๐๐๐	๕๐๐,๐๐๐	บ่อบาดาลได้มาตรฐาน	มีน้ำสำหรับทำการอุปโภคบริโภคอย่างเพียงพอ	กองช่าง
๔๔๖	โครงการส่งเสริมการเจาะบ่อบาดาลแก่ประชาชน บ้านดอนเงิน หมู่ที่ ๑	เพื่อให้ประชาชนมีน้ำใช้ในการอุปโภคบริโภค	บ่อบาดาล	๓๐๐,๐๐๐	๓๐๐,๐๐๐	๓๐๐,๐๐๐	๓๐๐,๐๐๐	๓๐๐,๐๐๐	บ่อบาดาลได้มาตรฐาน	ประชาชนมีน้ำใช้ในการอุปโภคบริโภค	กองช่าง
๔๔๗	โครงการส่งเสริมการเจาะบ่อบาดาลแก่ประชาชน บ้านดอนแก้ว หมู่ที่ ๒	เพื่อให้ประชาชนมีน้ำใช้ในการอุปโภคบริโภค	บ่อบาดาล	๓๐๐,๐๐๐	๓๐๐,๐๐๐	๓๐๐,๐๐๐	๓๐๐,๐๐๐	๓๐๐,๐๐๐	บ่อบาดาลได้มาตรฐาน	ประชาชนมีน้ำใช้ในการอุปโภคบริโภค	กองช่าง

๓.๑ กลยุทธ์สร้างระบบคมนาคมขนส่ง ระบบสาธารณูปโภค สาธารณูปการที่ได้มาตรฐานและทั่วถึง

(๑) แผนงานอุตสาหกรรมและโยธา

ที่	โครงการ	วัตถุประสงค์	เป้าหมาย (ผลผลิตของโครงการ)	งบประมาณ					ตัวชี้วัด (KPI)	ผลที่คาดว่าจะได้รับ	หน่วยงานรับผิดชอบหลัก
				๒๕๖๖ (บาท)	๒๕๖๗ (บาท)	๒๕๖๘ (บาท)	๒๕๖๙ (บาท)	๒๕๗๐ (บาท)			
๔๔๘	โครงการส่งเสริมการเจาะบ่อบาดาลแก่ประชาชน บ้านดอนไชยป่าแขม หมู่ที่ ๓	เพื่อให้ประชาชนมีน้ำใช้ในการอุปโภคบริโภค	บ่อบาดาล	๓๐๐,๐๐๐	๓๐๐,๐๐๐	๓๐๐,๐๐๐	๓๐๐,๐๐๐	๓๐๐,๐๐๐	บ่อบาดาลได้มาตรฐาน	ประชาชนมีน้ำใช้ในการอุปโภคบริโภค	กองช่าง
๔๔๙	โครงการส่งเสริมการเจาะบ่อบาดาลแก่ประชาชน บ้านห้วยลาย หมู่ที่ ๔	เพื่อให้ประชาชนมีน้ำใช้ในการอุปโภคบริโภค	บ่อบาดาล	๓๐๐,๐๐๐	๓๐๐,๐๐๐	๓๐๐,๐๐๐	๓๐๐,๐๐๐	๓๐๐,๐๐๐	บ่อบาดาลได้มาตรฐาน	ประชาชนมีน้ำใช้ในการอุปโภคบริโภค	กองช่าง
๔๕๐	โครงการส่งเสริมการเจาะบ่อบาดาลแก่ประชาชน บ้านต้นฝาง หมู่ที่ ๕	เพื่อให้ประชาชนมีน้ำใช้ในการอุปโภคบริโภค	บ่อบาดาล	๓๐๐,๐๐๐	๓๐๐,๐๐๐	๓๐๐,๐๐๐	๓๐๐,๐๐๐	๓๐๐,๐๐๐	บ่อบาดาลได้มาตรฐาน	ประชาชนมีน้ำใช้ในการอุปโภคบริโภค	กองช่าง
๔๕๑	โครงการส่งเสริมการเจาะบ่อบาดาลแก่ประชาชน บ้านหลวง หมู่ที่ ๖	เพื่อให้ประชาชนมีน้ำใช้ในการอุปโภคบริโภค	บ่อบาดาล	๓๐๐,๐๐๐	๓๐๐,๐๐๐	๓๐๐,๐๐๐	๓๐๐,๐๐๐	๓๐๐,๐๐๐	บ่อบาดาลได้มาตรฐาน	ประชาชนมีน้ำใช้ในการอุปโภคบริโภค	กองช่าง
๔๕๒	โครงการส่งเสริมการเจาะบ่อบาดาลแก่ประชาชน บ้านฝายแก้ว หมู่ที่ ๗	เพื่อให้ประชาชนมีน้ำใช้ในการอุปโภคบริโภค	บ่อบาดาล	๓๐๐,๐๐๐	๓๐๐,๐๐๐	๓๐๐,๐๐๐	๓๐๐,๐๐๐	๓๐๐,๐๐๐	บ่อบาดาลได้มาตรฐาน	ประชาชนมีน้ำใช้ในการอุปโภคบริโภค	กองช่าง
๔๕๓	โครงการส่งเสริมการเจาะบ่อบาดาลแก่ประชาชน บ้านป่าแพะ หมู่ที่ ๘	เพื่อให้ประชาชนมีน้ำใช้ในการอุปโภคบริโภค	บ่อบาดาล	๓๐๐,๐๐๐	๓๐๐,๐๐๐	๓๐๐,๐๐๐	๓๐๐,๐๐๐	๓๐๐,๐๐๐	บ่อบาดาลได้มาตรฐาน	ประชาชนมีน้ำใช้ในการอุปโภคบริโภค	กองช่าง
๔๕๔	โครงการส่งเสริมการเจาะบ่อบาดาลแก่ประชาชน บ้านแม่หาย หมู่ที่ ๙	เพื่อให้ประชาชนมีน้ำใช้ในการอุปโภคบริโภค	บ่อบาดาล	๓๐๐,๐๐๐	๓๐๐,๐๐๐	๓๐๐,๐๐๐	๓๐๐,๐๐๐	๓๐๐,๐๐๐	บ่อบาดาลได้มาตรฐาน	ประชาชนมีน้ำใช้ในการอุปโภคบริโภค	กองช่าง
๔๕๕	โครงการส่งเสริมการเจาะบ่อบาดาลแก่ประชาชน บ้านหนองขวาง หมู่ที่ ๑๐	เพื่อให้ประชาชนมีน้ำใช้ในการอุปโภคบริโภค	บ่อบาดาล	๓๐๐,๐๐๐	๓๐๐,๐๐๐	๓๐๐,๐๐๐	๓๐๐,๐๐๐	๓๐๐,๐๐๐	บ่อบาดาลได้มาตรฐาน	ประชาชนมีน้ำใช้ในการอุปโภคบริโภค	กองช่าง

๓.๑ กลยุทธ์สร้างระบบคมนาคมขนส่ง ระบบสาธารณูปโภค สาธารณูปการที่ได้มาตรฐานและทั่วถึง

(๑) แผนงานอุตสาหกรรมและโยธา

ที่	โครงการ	วัตถุประสงค์	เป้าหมาย (ผลผลิตของโครงการ)	งบประมาณ					ตัวชี้วัด (KPI)	ผลที่คาดว่าจะได้รับ	หน่วยงานรับผิดชอบหลัก
				๒๕๖๖ (บาท)	๒๕๖๗ (บาท)	๒๕๖๘ (บาท)	๒๕๖๙ (บาท)	๒๕๗๐ (บาท)			
๔๕๖	โครงการส่งเสริมการเจาะบ่อบาดาลแก่ประชาชน บ้านหล่ายใหม่ หมู่ที่ ๑๑	เพื่อให้ประชาชนมีน้ำใช้ในการอุปโภคบริโภค	บ่อบาดาล	๓๐๐,๐๐๐	๓๐๐,๐๐๐	๓๐๐,๐๐๐	๓๐๐,๐๐๐	๓๐๐,๐๐๐	บ่อบาดาลได้มาตรฐาน	ประชาชนมีน้ำใช้ในการอุปโภคบริโภค	กองช่าง
๔๕๗	โครงการส่งเสริมการเจาะบ่อบาดาลแก่ประชาชน บ้านดอนทอง หมู่ที่ ๑๒	เพื่อให้ประชาชนมีน้ำใช้ในการอุปโภคบริโภค	บ่อบาดาล	๓๐๐,๐๐๐	๓๐๐,๐๐๐	๓๐๐,๐๐๐	๓๐๐,๐๐๐	๓๐๐,๐๐๐	บ่อบาดาลได้มาตรฐาน	ประชาชนมีน้ำใช้ในการอุปโภคบริโภค	กองช่าง
๔๕๘	โครงการส่งเสริมการเจาะบ่อบาดาลแก่ประชาชน บ้านดอนเจริญ หมู่ที่ ๑๓	เพื่อให้ประชาชนมีน้ำใช้ในการอุปโภคบริโภค	บ่อบาดาล	๓๐๐,๐๐๐	๓๐๐,๐๐๐	๓๐๐,๐๐๐	๓๐๐,๐๐๐	๓๐๐,๐๐๐	บ่อบาดาลได้มาตรฐาน	ประชาชนมีน้ำใช้ในการอุปโภคบริโภค	กองช่าง
๔๕๙	โครงการส่งเสริมการเจาะบ่อบาดาลแก่ประชาชน บ้านดอนไชยป่าแขม หมู่ที่ ๑๔	เพื่อให้ประชาชนมีน้ำใช้ในการอุปโภคบริโภค	บ่อบาดาล	๓๐๐,๐๐๐	๓๐๐,๐๐๐	๓๐๐,๐๐๐	๓๐๐,๐๐๐	๓๐๐,๐๐๐	บ่อบาดาลได้มาตรฐาน	ประชาชนมีน้ำใช้ในการอุปโภคบริโภค	กองช่าง
๔๖๐	จัดซื้อวัสดุก่อสร้างฌาปนสถานบ้านดันฝาง หมู่ที่ ๕	เพื่อใช้ก่อสร้างเมรุเผาศพ	วัสดุก่อสร้าง	๖๐๐,๐๐๐	๖๐๐,๐๐๐	๖๐๐,๐๐๐	๖๐๐,๐๐๐	๖๐๐,๐๐๐	วัสดุก่อสร้างได้มาตรฐาน	มีฌาปนสถานไว้สำหรับฌาปนกิจศพ	กองช่าง
๔๖๑	จัดซื้อวัสดุก่อสร้างฌาปนสถานบ้านแม่ทาย หมู่ที่ ๙	เพื่อใช้ก่อสร้างเมรุเผาศพ	วัสดุก่อสร้าง	๖๐๐,๐๐๐	๖๐๐,๐๐๐	๖๐๐,๐๐๐	๖๐๐,๐๐๐	๖๐๐,๐๐๐	วัสดุก่อสร้างได้มาตรฐาน	มีฌาปนสถานไว้สำหรับฌาปนกิจศพ	กองช่าง
๔๖๒	จัดซื้อวัสดุก่อสร้างฌาปนสถาน บ้านหนองขวาง หมู่ที่ ๑๐	เพื่อใช้ก่อสร้างเมรุเผาศพ	วัสดุก่อสร้าง	๖๐๐,๐๐๐	๖๐๐,๐๐๐	๖๐๐,๐๐๐	๖๐๐,๐๐๐	๖๐๐,๐๐๐	วัสดุก่อสร้างได้มาตรฐาน	มีฌาปนสถานไว้สำหรับฌาปนกิจศพ	กองช่าง

๓.๑ กลยุทธ์สร้างระบบคมนาคมขนส่ง ระบบสาธารณูปโภค สาธารณูปการที่ได้มาตรฐานและทั่วถึง

(๑) แผนงานอุตสาหกรรมและโยธา

ที่	โครงการ	วัตถุประสงค์	เป้าหมาย (ผลผลิตของโครงการ)	งบประมาณ					ตัวชี้วัด (KPI)	ผลที่คาดว่าจะได้รับ	หน่วยงานรับผิดชอบหลัก
				๒๕๖๖ (บาท)	๒๕๖๗ (บาท)	๒๕๖๘ (บาท)	๒๕๖๙ (บาท)	๒๕๗๐ (บาท)			
๔๖๓	จัดซื้อวัสดุก่อสร้างฌาปนสถาน บ้านหล่ายใหม่ หมู่ที่ ๑๑	เพื่อใช้ก่อสร้างเมรุเผาศพ	วัสดุก่อสร้าง	๖๐๐,๐๐๐	๖๐๐,๐๐๐	๖๐๐,๐๐๐	๖๐๐,๐๐๐	๖๐๐,๐๐๐	วัสดุก่อสร้างได้มาตรฐาน	มีฌาปนสถานไว้สำหรับฌาปนกิจศพ	กองช่าง
๔๖๔	จัดซื้อวัสดุก่อสร้างฌาปนสถาน บ้านดอนทอง หมู่ที่ ๑๒	เพื่อใช้ก่อสร้างเมรุเผาศพ	วัสดุก่อสร้าง	๖๐๐,๐๐๐	๖๐๐,๐๐๐	๖๐๐,๐๐๐	๖๐๐,๐๐๐	๖๐๐,๐๐๐	วัสดุก่อสร้างได้มาตรฐาน	มีฌาปนสถานไว้สำหรับฌาปนกิจศพ	กองช่าง
๔๖๕	จัดซื้อวัสดุก่อสร้างฌาปนสถาน บ้านดอนไชยป่าแขม หมู่ที่ ๑๔	เพื่อใช้ก่อสร้างเมรุเผาศพ	วัสดุก่อสร้าง	๖๐๐,๐๐๐	๖๐๐,๐๐๐	๖๐๐,๐๐๐	๖๐๐,๐๐๐	๖๐๐,๐๐๐	วัสดุก่อสร้างได้มาตรฐาน	มีฌาปนสถานไว้สำหรับฌาปนกิจศพ	กองช่าง
๔๖๖	โครงการเทคอนกรีตใต้น้ำ บ้านดอนเงิน หมู่ที่ ๑	เพื่อให้น้ำไหลผ่านสะดวกป้องกันถนนเสียหาย	กว้าง ๔.๐๐ ม. ยาว ๕๐.๐๐ ม.	๓๐๐,๐๐๐	๓๐๐,๐๐๐	๓๐๐,๐๐๐	๓๐๐,๐๐๐	๓๐๐,๐๐๐	คอนกรีตได้มาตรฐาน	ลดความเสียหายจากน้ำในการทำลาย	กองช่าง
๔๖๗	โครงการเทคอนกรีตใต้น้ำ บ้านดอนแก้ว หมู่ที่ ๒	เพื่อให้น้ำไหลผ่านสะดวกป้องกันถนนเสียหาย	กว้าง ๔.๐๐ ม. ยาว ๕๐.๐๐ ม.	๓๐๐,๐๐๐	๓๐๐,๐๐๐	๓๐๐,๐๐๐	๓๐๐,๐๐๐	๓๐๐,๐๐๐	คอนกรีตได้มาตรฐาน	ลดความเสียหายจากน้ำในการทำลาย	กองช่าง
๔๖๘	โครงการเทคอนกรีตใต้น้ำ บ้านดอนไชยป่าแขม หมู่ที่ ๓	เพื่อให้น้ำไหลผ่านสะดวกป้องกันถนนเสียหาย	กว้าง ๔.๐๐ ม. ยาว ๕๐.๐๐ ม.	๓๐๐,๐๐๐	๓๐๐,๐๐๐	๓๐๐,๐๐๐	๓๐๐,๐๐๐	๓๐๐,๐๐๐	คอนกรีตได้มาตรฐาน	ลดความเสียหายจากน้ำในการทำลาย	กองช่าง
๔๖๙	โครงการเทคอนกรีตใต้น้ำ บ้าน หล่าย หมู่ที่ ๔	เพื่อให้น้ำไหลผ่านสะดวกป้องกันถนนเสียหาย	กว้าง ๔.๐๐ ม. ยาว ๕๐.๐๐ ม.	๓๐๐,๐๐๐	๓๐๐,๐๐๐	๓๐๐,๐๐๐	๓๐๐,๐๐๐	๓๐๐,๐๐๐	คอนกรีตได้มาตรฐาน	ลดความเสียหายจากน้ำในการทำลาย	กองช่าง
๔๗๐	โครงการเทคอนกรีตใต้น้ำ บ้านต้นผ่าง หมู่ที่ ๕	เพื่อให้น้ำไหลผ่านสะดวกป้องกันถนนเสียหาย	กว้าง ๔.๐๐ ม. ยาว ๕๐.๐๐ ม.	๓๐๐,๐๐๐	๓๐๐,๐๐๐	๓๐๐,๐๐๐	๓๐๐,๐๐๐	๓๐๐,๐๐๐	คอนกรีตได้มาตรฐาน	ลดความเสียหายจากน้ำในการทำลาย	กองช่าง

๓.๑ กลยุทธ์สร้างระบบคมนาคมขนส่ง ระบบสาธารณูปโภค สาธารณูปการที่ได้มาตรฐานและทั่วถึง

(๓) แผนงานอุตสาหกรรมและโยธา

ที่	โครงการ	วัตถุประสงค์	เป้าหมาย (ผลผลิตของโครงการ)	งบประมาณ					ตัวชี้วัด (KPI)	ผลที่คาดว่าจะได้รับ	หน่วยงานรับผิดชอบหลัก
				๒๕๖๖ (บาท)	๒๕๖๗ (บาท)	๒๕๖๘ (บาท)	๒๕๖๙ (บาท)	๒๕๗๐ (บาท)			
๔๗๑	โครงการเทคอนกรีตใต้น้ำ บ้านหลวง หมู่ที่ ๖	เพื่อให้น้ำไหลผ่านสะดวกป้องกันถนนเสียหาย	กว้าง ๔.๐๐ ม. ยาว ๕๐.๐๐ ม.	๓๐๐,๐๐๐	๓๐๐,๐๐๐	๓๐๐,๐๐๐	๓๐๐,๐๐๐	๓๐๐,๐๐๐	คอนกรีตได้มาตรฐาน	ลดความเสียหายจากน้ำในการทำลาย	กองช่าง
๔๗๒	โครงการเทคอนกรีตใต้น้ำ บ้านฝายแก้ว หมู่ที่ ๗	เพื่อให้น้ำไหลผ่านสะดวกป้องกันถนนเสียหาย	กว้าง ๔.๐๐ ม. ยาว ๕๐.๐๐ ม.	๓๐๐,๐๐๐	๓๐๐,๐๐๐	๓๐๐,๐๐๐	๓๐๐,๐๐๐	๓๐๐,๐๐๐	คอนกรีตได้มาตรฐาน	ลดความเสียหายจากน้ำในการทำลาย	กองช่าง
๔๗๓	โครงการเทคอนกรีตใต้น้ำ บ้านป่าแพะ หมู่ที่ ๘	เพื่อให้น้ำไหลผ่านสะดวกป้องกันถนนเสียหาย	กว้าง ๔.๐๐ ม. ยาว ๕๐.๐๐ ม.	๓๐๐,๐๐๐	๓๐๐,๐๐๐	๓๐๐,๐๐๐	๓๐๐,๐๐๐	๓๐๐,๐๐๐	คอนกรีตได้มาตรฐาน	ลดความเสียหายจากน้ำในการทำลาย	กองช่าง
๔๗๔	โครงการเทคอนกรีตใต้น้ำ บ้านแม่ทาย หมู่ที่ ๙	เพื่อให้น้ำไหลผ่านสะดวกป้องกันถนนเสียหาย	กว้าง ๔.๐๐ ม. ยาว ๕๐.๐๐ ม.	๓๐๐,๐๐๐	๓๐๐,๐๐๐	๓๐๐,๐๐๐	๓๐๐,๐๐๐	๓๐๐,๐๐๐	คอนกรีตได้มาตรฐาน	ลดความเสียหายจากน้ำในการทำลาย	กองช่าง
๔๗๕	โครงการเทคอนกรีตใต้น้ำ บ้านหนองขวาง หมู่ที่ ๑๐	เพื่อให้น้ำไหลผ่านสะดวกป้องกันถนนเสียหาย	กว้าง ๔.๐๐ ม. ยาว ๕๐.๐๐ ม.	๓๐๐,๐๐๐	๓๐๐,๐๐๐	๓๐๐,๐๐๐	๓๐๐,๐๐๐	๓๐๐,๐๐๐	คอนกรีตได้มาตรฐาน	ลดความเสียหายจากน้ำในการทำลาย	กองช่าง
๔๗๖	โครงการเทคอนกรีตใต้น้ำ บ้าน หล่ายใหม่ หมู่ที่ ๑๑	เพื่อให้น้ำไหลผ่านสะดวกป้องกันถนนเสียหาย	กว้าง ๔.๐๐ ม. ยาว ๕๐.๐๐ ม.	๓๐๐,๐๐๐	๓๐๐,๐๐๐	๓๐๐,๐๐๐	๓๐๐,๐๐๐	๓๐๐,๐๐๐	คอนกรีตได้มาตรฐาน	ลดความเสียหายจากน้ำในการทำลาย	กองช่าง
๔๗๗	โครงการเทคอนกรีตใต้น้ำ บ้านดอนทอง หมู่ที่ ๑๒	เพื่อให้น้ำไหลผ่านสะดวกป้องกันถนนเสียหาย	กว้าง ๔.๐๐ ม. ยาว ๕๐.๐๐ ม.	๓๐๐,๐๐๐	๓๐๐,๐๐๐	๓๐๐,๐๐๐	๓๐๐,๐๐๐	๓๐๐,๐๐๐	คอนกรีตได้มาตรฐาน	ลดความเสียหายจากน้ำในการทำลาย	กองช่าง
๔๗๘	โครงการเทคอนกรีตใต้น้ำ บ้านดอนเจริญ หมู่ที่ ๑๓	เพื่อให้น้ำไหลผ่านสะดวกป้องกันถนนเสียหาย	กว้าง ๔.๐๐ ม. ยาว ๕๐.๐๐ ม.	๓๐๐,๐๐๐	๓๐๐,๐๐๐	๓๐๐,๐๐๐	๓๐๐,๐๐๐	๓๐๐,๐๐๐	คอนกรีตได้มาตรฐาน	ลดความเสียหายจากน้ำในการทำลาย	กองช่าง

๓.๑ กลยุทธ์สร้างระบบคมนาคมขนส่ง ระบบสาธารณูปโภค สาธารณูปการที่ได้มาตรฐานและทั่วถึง

(๑) แผนงานอุตสาหกรรมและโยธา

ที่	โครงการ	วัตถุประสงค์	เป้าหมาย (ผลผลิตของโครงการ)	งบประมาณ					ตัวชี้วัด (KPI)	ผลที่คาดว่าจะได้รับ	หน่วยงานรับผิดชอบหลัก
				๒๕๖๖ (บาท)	๒๕๖๗ (บาท)	๒๕๖๘ (บาท)	๒๕๖๙ (บาท)	๒๕๗๐ (บาท)			
๔๗๙	โครงการเทคอนกรีตใต้น้ำ บ้านดอนโขยป่าแขม หมู่ที่ ๑๔	เพื่อให้น้ำไหลผ่านสะดวกป้องกันถนนเสียหาย	กว้าง ๔.๐๐ ม. ยาว ๕๐.๐๐ ม.	๑๐๐,๐๐๐	๑๐๐,๐๐๐	๑๐๐,๐๐๐	๑๐๐,๐๐๐	๑๐๐,๐๐๐	คอนกรีตได้มาตรฐาน	ลดความเสียหายจากน้ำในการทำลาย	กองช่าง
๔๘๐	โครงการก่อสร้างพนังกั้นน้ำ บ้านดอนเงิน หมู่ที่ ๑	เพื่อกักเก็บน้ำไว้ใช้ทำการเกษตร	ยาว ๖.๐๐ ม. หนา ๐.๓๐ ม. สูง ๑.๕๐ ม.	๑๐๐,๐๐๐	๑๐๐,๐๐๐	๑๐๐,๐๐๐	๑๐๐,๐๐๐	๑๐๐,๐๐๐	พนังกั้นน้ำได้มาตรฐาน	มีน้ำใช้ทำการเกษตรตลอดทั้งปี	กองช่าง
๔๘๑	โครงการก่อสร้างพนังกั้นน้ำ บ้านดอนแก้ว หมู่ที่ ๒	เพื่อกักเก็บน้ำไว้ใช้ทำการเกษตร	ยาว ๖.๐๐ ม. หนา ๐.๓๐ ม. สูง ๑.๕๐ ม.	๑๐๐,๐๐๐	๑๐๐,๐๐๐	๑๐๐,๐๐๐	๑๐๐,๐๐๐	๑๐๐,๐๐๐	พนังกั้นน้ำได้มาตรฐาน	มีน้ำใช้ทำการเกษตรตลอดทั้งปี	กองช่าง
๔๘๒	โครงการก่อสร้างพนังกั้นน้ำ บ้านดอนโขยป่าแขม หมู่ที่ ๓	เพื่อกักเก็บน้ำไว้ใช้ทำการเกษตร	ยาว ๖.๐๐ ม. หนา ๐.๓๐ ม. สูง ๑.๕๐ ม.	๑๐๐,๐๐๐	๑๐๐,๐๐๐	๑๐๐,๐๐๐	๑๐๐,๐๐๐	๑๐๐,๐๐๐	พนังกั้นน้ำได้มาตรฐาน	มีน้ำใช้ทำการเกษตรตลอดทั้งปี	กองช่าง
๔๘๓	โครงการก่อสร้างพนังกั้นน้ำ บ้านหล่าย หมู่ที่ ๔	เพื่อกักเก็บน้ำไว้ใช้ทำการเกษตร	ยาว ๖.๐๐ ม. หนา ๐.๓๐ ม. สูง ๑.๕๐ ม.	๑๐๐,๐๐๐	๑๐๐,๐๐๐	๑๐๐,๐๐๐	๑๐๐,๐๐๐	๑๐๐,๐๐๐	พนังกั้นน้ำได้มาตรฐาน	มีน้ำใช้ทำการเกษตรตลอดทั้งปี	กองช่าง
๔๘๔	โครงการก่อสร้างพนังกั้นน้ำ บ้านต้นผ่าง หมู่ที่ ๕	เพื่อกักเก็บน้ำไว้ใช้ทำการเกษตร	ยาว ๖.๐๐ ม. หนา ๐.๓๐ ม. สูง ๑.๕๐ ม.	๑๐๐,๐๐๐	๑๐๐,๐๐๐	๑๐๐,๐๐๐	๑๐๐,๐๐๐	๑๐๐,๐๐๐	พนังกั้นน้ำได้มาตรฐาน	มีน้ำใช้ทำการเกษตรตลอดทั้งปี	กองช่าง
๔๘๕	โครงการก่อสร้างพนังกั้นน้ำ บ้านหลวง หมู่ที่ ๖	เพื่อกักเก็บน้ำไว้ใช้ทำการเกษตร	ยาว ๖.๐๐ ม. หนา ๐.๓๐ ม. สูง ๑.๕๐ ม.	๑๐๐,๐๐๐	๑๐๐,๐๐๐	๑๐๐,๐๐๐	๑๐๐,๐๐๐	๑๐๐,๐๐๐	พนังกั้นน้ำได้มาตรฐาน	มีน้ำใช้ทำการเกษตรตลอดทั้งปี	กองช่าง
๔๘๖	โครงการก่อสร้างพนังกั้นน้ำ บ้านฝายแก้ว หมู่ที่ ๗	เพื่อกักเก็บน้ำไว้ใช้ทำการเกษตร	ยาว ๖.๐๐ ม. หนา ๐.๓๐ ม. สูง ๑.๕๐ ม.	๑๐๐,๐๐๐	๑๐๐,๐๐๐	๑๐๐,๐๐๐	๑๐๐,๐๐๐	๑๐๐,๐๐๐	พนังกั้นน้ำได้มาตรฐาน	มีน้ำใช้ทำการเกษตรตลอดทั้งปี	กองช่าง

๓.๑ กลยุทธ์สร้างระบบคมนาคมขนส่ง ระบบสาธารณูปโภค สาธารณูปการที่ได้มาตรฐานและทั่วถึง

(๓) แผนงานอุตสาหกรรมและโยธา

ที่	โครงการ	วัตถุประสงค์	เป้าหมาย (ผลผลิตของโครงการ)	งบประมาณ					ตัวชี้วัด (KPI)	ผลที่คาดว่าจะได้รับ	หน่วยงานรับผิดชอบหลัก
				๒๕๖๖ (บาท)	๒๕๖๗ (บาท)	๒๕๖๘ (บาท)	๒๕๖๙ (บาท)	๒๕๗๐ (บาท)			
๔๘๗	โครงการก่อสร้างพนังกั้นน้ำ บ้านป่าแพะ หมู่ที่ ๘	เพื่อกักเก็บน้ำไว้ใช้ทำการเกษตร	ยาว ๖.๐๐ ม. หนา ๐.๓๐ ม. สูง ๑.๕๐ ม.	๑๐๐,๐๐๐	๑๐๐,๐๐๐	๑๐๐,๐๐๐	๑๐๐,๐๐๐	๑๐๐,๐๐๐	พนังกั้นน้ำได้มาตรฐาน	มีน้ำใช้ทำการเกษตรตลอดทั้งปี	กองช่าง
๔๘๘	โครงการก่อสร้างพนังกั้นน้ำ บ้านแม่ทาย หมู่ที่ ๙	เพื่อกักเก็บน้ำไว้ใช้ทำการเกษตร	ยาว ๖.๐๐ ม. หนา ๐.๓๐ ม. สูง ๑.๕๐ ม.	๑๐๐,๐๐๐	๑๐๐,๐๐๐	๑๐๐,๐๐๐	๑๐๐,๐๐๐	๑๐๐,๐๐๐	พนังกั้นน้ำได้มาตรฐาน	มีน้ำใช้ทำการเกษตรตลอดทั้งปี	กองช่าง
๔๘๙	โครงการก่อสร้างพนังกั้นน้ำ บ้านหนองขวาง หมู่ที่ ๑๐	เพื่อกักเก็บน้ำไว้ใช้ทำการเกษตร	ยาว ๖.๐๐ ม. หนา ๐.๓๐ ม. สูง ๑.๕๐ ม.	๑๐๐,๐๐๐	๑๐๐,๐๐๐	๑๐๐,๐๐๐	๑๐๐,๐๐๐	๑๐๐,๐๐๐	พนังกั้นน้ำได้มาตรฐาน	มีน้ำใช้ทำการเกษตรตลอดทั้งปี	กองช่าง
๔๙๐	โครงการก่อสร้างพนังกั้นน้ำ บ้านหล่ายใหม่ หมู่ที่ ๑๑	เพื่อกักเก็บน้ำไว้ใช้ทำการเกษตร	ยาว ๖.๐๐ ม. หนา ๐.๓๐ ม. สูง ๑.๕๐ ม.	๑๐๐,๐๐๐	๑๐๐,๐๐๐	๑๐๐,๐๐๐	๑๐๐,๐๐๐	๑๐๐,๐๐๐	พนังกั้นน้ำได้มาตรฐาน	มีน้ำใช้ทำการเกษตรตลอดทั้งปี	กองช่าง
๔๙๑	โครงการก่อสร้างพนังกั้นน้ำ บ้านดอนทอง หมู่ที่ ๑๒	เพื่อกักเก็บน้ำไว้ใช้ทำการเกษตร	ยาว ๖.๐๐ ม. หนา ๐.๓๐ ม. สูง ๑.๕๐ ม.	๑๐๐,๐๐๐	๑๐๐,๐๐๐	๑๐๐,๐๐๐	๑๐๐,๐๐๐	๑๐๐,๐๐๐	พนังกั้นน้ำได้มาตรฐาน	มีน้ำใช้ทำการเกษตรตลอดทั้งปี	กองช่าง
๔๙๒	โครงการก่อสร้างพนังกั้นน้ำ บ้านดอนเจริญ หมู่ที่ ๑๓	เพื่อกักเก็บน้ำไว้ใช้ทำการเกษตร	ยาว ๖.๐๐ ม. หนา ๐.๓๐ ม. สูง ๑.๕๐ ม.	๑๐๐,๐๐๐	๑๐๐,๐๐๐	๑๐๐,๐๐๐	๑๐๐,๐๐๐	๑๐๐,๐๐๐	พนังกั้นน้ำได้มาตรฐาน	มีน้ำใช้ทำการเกษตรตลอดทั้งปี	กองช่าง
๔๙๓	โครงการก่อสร้างพนังกั้นน้ำ บ้านดอนไชยป่าแขม หมู่ที่ ๑๔	เพื่อกักเก็บน้ำไว้ใช้ทำการเกษตร	ยาว ๖.๐๐ ม. หนา ๐.๓๐ ม. สูง ๑.๕๐ ม.	๑๐๐,๐๐๐	๑๐๐,๐๐๐	๑๐๐,๐๐๐	๑๐๐,๐๐๐	๑๐๐,๐๐๐	พนังกั้นน้ำได้มาตรฐาน	มีน้ำใช้ทำการเกษตรตลอดทั้งปี	กองช่าง

๓.๑ กลยุทธ์สร้างระบบคมนาคมขนส่ง ระบบสาธารณูปโภค สาธารณูปการที่ได้มาตรฐานและทั่วถึง

(๑) แผนงานอุตสาหกรรมและโยธา

ที่	โครงการ	วัตถุประสงค์	เป้าหมาย (ผลผลิตของโครงการ)	งบประมาณ					ตัวชี้วัด (KPI)	ผลที่คาดว่าจะได้รับ	หน่วยงานรับผิดชอบหลัก
				๒๕๖๖ (บาท)	๒๕๖๗ (บาท)	๒๕๖๘ (บาท)	๒๕๖๙ (บาท)	๒๕๗๐ (บาท)			
๔๗๔	โครงการก่อสร้างท่อลอดเหลี่ยม คสล. บ้านดอนเงิน หมู่ที่ ๑	เพื่อให้น้ำไหลผ่านได้สะดวกและเป็นการแก้ไขปัญหาระยะยาว	กว้าง ๑.๘๐ ม. ยาว ๖.๐๐ ม. สูง ๑.๘๐ ม. จำนวน ๑ ช่อง	๔๐๐,๐๐๐	๔๐๐,๐๐๐	๔๐๐,๐๐๐	๔๐๐,๐๐๐	๔๐๐,๐๐๐	ท่อลอดเหลี่ยม คสล. ได้มาตรฐาน	ประชาชนได้รับความเสียหายจากน้ำท่วมลดลง	กองช่าง
๔๗๕	โครงการก่อสร้างท่อลอดเหลี่ยม คสล. บ้านดอนแก้ว หมู่ที่ ๒	เพื่อให้น้ำไหลผ่านได้สะดวกและเป็นการแก้ไขปัญหาระยะยาว	กว้าง ๑.๘๐ ม. ยาว ๖.๐๐ ม. สูง ๑.๘๐ ม. จำนวน ๑ ช่อง	๔๐๐,๐๐๐	๔๐๐,๐๐๐	๔๐๐,๐๐๐	๔๐๐,๐๐๐	๔๐๐,๐๐๐	ท่อลอดเหลี่ยม คสล. ได้มาตรฐาน	ประชาชนได้รับความเสียหายจากน้ำท่วมลดลง	กองช่าง
๔๗๖	โครงการก่อสร้างท่อลอดเหลี่ยม คสล. บ้านดอนไชยป่าแขม หมู่ที่ ๓	เพื่อให้น้ำไหลผ่านได้สะดวกและเป็นการแก้ไขปัญหาระยะยาว	กว้าง ๑.๘๐ ม. ยาว ๖.๐๐ ม. สูง ๑.๘๐ ม. จำนวน ๑ ช่อง	๔๐๐,๐๐๐	๔๐๐,๐๐๐	๔๐๐,๐๐๐	๔๐๐,๐๐๐	๔๐๐,๐๐๐	ท่อลอดเหลี่ยม คสล. ได้มาตรฐาน	ประชาชนได้รับความเสียหายจากน้ำท่วมลดลง	กองช่าง
๔๗๗	โครงการก่อสร้างท่อลอดเหลี่ยม คสล. บ้านหล่าย หมู่ที่ ๔	เพื่อให้น้ำไหลผ่านได้สะดวกและเป็นการแก้ไขปัญหาระยะยาว	กว้าง ๑.๘๐ ม. ยาว ๖.๐๐ ม. สูง ๑.๘๐ ม. จำนวน ๑ ช่อง	๔๐๐,๐๐๐	๔๐๐,๐๐๐	๔๐๐,๐๐๐	๔๐๐,๐๐๐	๔๐๐,๐๐๐	ท่อลอดเหลี่ยม คสล. ได้มาตรฐาน	ประชาชนได้รับความเสียหายจากน้ำท่วมลดลง	กองช่าง
๔๗๘	โครงการก่อสร้างท่อลอดเหลี่ยม คสล. บ้านดันฝาง หมู่ที่ ๕	เพื่อให้น้ำไหลผ่านได้สะดวกและเป็นการแก้ไขปัญหาระยะยาว	กว้าง ๑.๘๐ ม. ยาว ๖.๐๐ ม. สูง ๑.๘๐ ม. จำนวน ๑ ช่อง	๔๐๐,๐๐๐	๔๐๐,๐๐๐	๔๐๐,๐๐๐	๔๐๐,๐๐๐	๔๐๐,๐๐๐	ท่อลอดเหลี่ยม คสล. ได้มาตรฐาน	ประชาชนได้รับความเสียหายจากน้ำท่วมลดลง	กองช่าง
๔๗๙	โครงการก่อสร้างท่อลอดเหลี่ยม คสล. บ้านหลวง หมู่ที่ ๖	เพื่อให้น้ำไหลผ่านได้สะดวกและเป็นการแก้ไขปัญหาระยะยาว	กว้าง ๑.๘๐ ม. ยาว ๖.๐๐ ม. สูง ๑.๘๐ ม. จำนวน ๑ ช่อง	๔๐๐,๐๐๐	๔๐๐,๐๐๐	๔๐๐,๐๐๐	๔๐๐,๐๐๐	๔๐๐,๐๐๐	ท่อลอดเหลี่ยม คสล. ได้มาตรฐาน	ประชาชนได้รับความเสียหายจากน้ำท่วมลดลง	กองช่าง

๓.๓ กลยุทธ์สร้างระบบคมนาคมขนส่ง ระบบสาธารณูปโภค สาธารณูปการที่ได้มาตรฐานและทั่วถึง

(๑) แผนงานอุตสาหกรรมและโยธา

ที่	โครงการ	วัตถุประสงค์	เป้าหมาย (ผลผลิตของโครงการ)	งบประมาณ					ตัวชี้วัด (KPI)	ผลที่คาดว่าจะได้รับ	หน่วยงานรับผิดชอบหลัก
				๒๕๖๖ (บาท)	๒๕๖๗ (บาท)	๒๕๖๘ (บาท)	๒๕๖๙ (บาท)	๒๕๗๐ (บาท)			
๕๐๐	โครงการก่อสร้างท่อลอดเหลี่ยม คสล. บ้านฝายแก้ว หมู่ที่ ๗	เพื่อให้น้ำไหลผ่านได้สะดวกและเป็นการแก้ไขปัญหาระยะยาว	กว้าง ๑.๘๐ ม. ยาว ๖.๐๐ ม. สูง ๑.๘๐ ม. จำนวน ๑ ช่อง	๔๐๐,๐๐๐	๔๐๐,๐๐๐	๔๐๐,๐๐๐	๔๐๐,๐๐๐	๔๐๐,๐๐๐	ท่อลอดเหลี่ยม คสล. ได้มาตรฐาน	ประชาชนได้รับความเสียหายจากน้ำท่วมลดลง	กองช่าง
๕๐๑	โครงการก่อสร้างท่อลอดเหลี่ยม คสล. บ้านป่าแพะ หมู่ที่ ๘	เพื่อให้น้ำไหลผ่านได้สะดวกและเป็นการแก้ไขปัญหาระยะยาว	กว้าง ๑.๘๐ ม. ยาว ๖.๐๐ ม. สูง ๑.๘๐ ม. จำนวน ๑ ช่อง	๔๐๐,๐๐๐	๔๐๐,๐๐๐	๔๐๐,๐๐๐	๔๐๐,๐๐๐	๔๐๐,๐๐๐	ท่อลอดเหลี่ยม คสล. ได้มาตรฐาน	ประชาชนได้รับความเสียหายจากน้ำท่วมลดลง	กองช่าง
๕๐๒	โครงการก่อสร้างท่อลอดเหลี่ยม คสล. บ้านแม่ทาย หมู่ที่ ๙	เพื่อให้น้ำไหลผ่านได้สะดวกและเป็นการแก้ไขปัญหาระยะยาว	กว้าง ๑.๘๐ ม. ยาว ๖.๐๐ ม. สูง ๑.๘๐ ม. จำนวน ๑ ช่อง	๔๐๐,๐๐๐	๔๐๐,๐๐๐	๔๐๐,๐๐๐	๔๐๐,๐๐๐	๔๐๐,๐๐๐	ท่อลอดเหลี่ยม คสล. ได้มาตรฐาน	ประชาชนได้รับความเสียหายจากน้ำท่วมลดลง	กองช่าง
๕๐๓	โครงการก่อสร้างท่อลอดเหลี่ยม คสล. บ้านหนองขวาง หมู่ที่ ๑๐	เพื่อให้น้ำไหลผ่านได้สะดวกและเป็นการแก้ไขปัญหาระยะยาว	กว้าง ๑.๘๐ ม. ยาว ๖.๐๐ ม. สูง ๑.๘๐ ม. จำนวน ๑ ช่อง	๔๐๐,๐๐๐	๔๐๐,๐๐๐	๔๐๐,๐๐๐	๔๐๐,๐๐๐	๔๐๐,๐๐๐	ท่อลอดเหลี่ยม คสล. ได้มาตรฐาน	ประชาชนได้รับความเสียหายจากน้ำท่วมลดลง	กองช่าง
๕๐๔	โครงการก่อสร้างท่อลอดเหลี่ยม คสล. บ้านหล่ายใหม่ หมู่ที่ ๑๑	เพื่อให้น้ำไหลผ่านได้สะดวกและเป็นการแก้ไขปัญหาระยะยาว	กว้าง ๑.๘๐ ม. ยาว ๖.๐๐ ม. สูง ๑.๘๐ ม. จำนวน ๑ ช่อง	๔๐๐,๐๐๐	๔๐๐,๐๐๐	๔๐๐,๐๐๐	๔๐๐,๐๐๐	๔๐๐,๐๐๐	ท่อลอดเหลี่ยม คสล. ได้มาตรฐาน	ประชาชนได้รับความเสียหายจากน้ำท่วมลดลง	กองช่าง
๕๐๕	โครงการก่อสร้างท่อลอดเหลี่ยม คสล. บ้านดอนทอง หมู่ที่ ๑๒	เพื่อให้น้ำไหลผ่านได้สะดวกและเป็นการแก้ไขปัญหาระยะยาว	กว้าง ๑.๘๐ ม. ยาว ๖.๐๐ ม. สูง ๑.๘๐ ม. จำนวน ๑ ช่อง	๔๐๐,๐๐๐	๔๐๐,๐๐๐	๔๐๐,๐๐๐	๔๐๐,๐๐๐	๔๐๐,๐๐๐	ท่อลอดเหลี่ยม คสล. ได้มาตรฐาน	ประชาชนได้รับความเสียหายจากน้ำท่วมลดลง	กองช่าง

๓.๑ กลยุทธ์สร้างระบบคมนาคมขนส่ง ระบบสาธารณูปโภค สาธารณูปการที่ได้มาตรฐานและทั่วถึง

(๓) แผนงานอุตสาหกรรมและโยธา

ที่	โครงการ	วัตถุประสงค์	เป้าหมาย (ผลผลิตของโครงการ)	งบประมาณ					ตัวชี้วัด (KPI)	ผลที่คาดว่าจะได้รับ	หน่วยงานรับผิดชอบหลัก
				๒๕๖๖ (บาท)	๒๕๖๗ (บาท)	๒๕๖๘ (บาท)	๒๕๖๙ (บาท)	๒๕๗๐ (บาท)			
๕๐๖	โครงการก่อสร้างท่อลอดเหลี่ยม คสล. บ้านดอนเจริญ หมู่ที่ ๑๓	เพื่อให้น้ำไหลผ่านได้สะดวกและเป็นการแก้ไขปัญหาระยะยาว	กว้าง ๑.๘๐ ม. ยาว ๖.๐๐ ม. สูง ๑.๘๐ ม. จำนวน ๑ ช่อง	๔๐๐,๐๐๐	๔๐๐,๐๐๐	๔๐๐,๐๐๐	๔๐๐,๐๐๐	๔๐๐,๐๐๐	ท่อลอดเหลี่ยม คสล. ได้มาตรฐาน	ประชาชนได้รับความเสียหายจากน้ำท่วมลดลง	กองช่าง
๕๐๗	โครงการก่อสร้างท่อลอดเหลี่ยม คสล. บ้านดอนไชยป่าแขม หมู่ที่ ๑๔	เพื่อให้น้ำไหลผ่านได้สะดวกและเป็นการแก้ไขปัญหาระยะยาว	กว้าง ๑.๘๐ ม. ยาว ๖.๐๐ ม. สูง ๑.๘๐ ม. จำนวน ๑ ช่อง	๔๐๐,๐๐๐	๔๐๐,๐๐๐	๔๐๐,๐๐๐	๔๐๐,๐๐๐	๔๐๐,๐๐๐	ท่อลอดเหลี่ยม คสล. ได้มาตรฐาน	ประชาชนได้รับความเสียหายจากน้ำท่วมลดลง	กองช่าง
๕๐๘	โครงการก่อสร้างท่อลอดเหลี่ยม คสล. บ้านดอนเงิน หมู่ที่ ๑	เพื่อให้น้ำไหลผ่านได้สะดวกและเป็นการแก้ไขปัญหาระยะยาว	กว้าง ๑.๘๐ ม. ยาว ๖.๐๐ ม. สูง ๑.๘๐ เมตร จำนวน ๒ ช่อง	๘๐๐,๐๐๐	๘๐๐,๐๐๐	๘๐๐,๐๐๐	๘๐๐,๐๐๐	๘๐๐,๐๐๐	ท่อลอดเหลี่ยม คสล. ได้มาตรฐาน	ประชาชนได้รับความเสียหายจากน้ำท่วมลดลง	กองช่าง
๕๐๙	โครงการก่อสร้างท่อลอดเหลี่ยม คสล. บ้านดอนแก้ว หมู่ที่ ๒	เพื่อให้น้ำไหลผ่านได้สะดวกและเป็นการแก้ไขปัญหาระยะยาว	กว้าง ๑.๘๐ ม. ยาว ๖.๐๐ ม. สูง ๑.๘๐ เมตร จำนวน ๒ ช่อง	๘๐๐,๐๐๐	๘๐๐,๐๐๐	๘๐๐,๐๐๐	๘๐๐,๐๐๐	๘๐๐,๐๐๐	ท่อลอดเหลี่ยม คสล. ได้มาตรฐาน	ประชาชนได้รับความเสียหายจากน้ำท่วมลดลง	กองช่าง
๕๑๐	โครงการก่อสร้างท่อลอดเหลี่ยม คสล. บ้านดอนไชยป่าแขม หมู่ที่ ๓	เพื่อให้น้ำไหลผ่านได้สะดวกและเป็นการแก้ไขปัญหาระยะยาว	กว้าง ๑.๘๐ ม. ยาว ๖.๐๐ ม. สูง ๑.๘๐ เมตร จำนวน ๒ ช่อง	๘๐๐,๐๐๐	๘๐๐,๐๐๐	๘๐๐,๐๐๐	๘๐๐,๐๐๐	๘๐๐,๐๐๐	ท่อลอดเหลี่ยม คสล. ได้มาตรฐาน	ประชาชนได้รับความเสียหายจากน้ำท่วมลดลง	กองช่าง
๕๑๑	โครงการก่อสร้างท่อลอดเหลี่ยม คสล. บ้านหล่าย หมู่ที่ ๔	เพื่อให้น้ำไหลผ่านได้สะดวกและเป็นการแก้ไขปัญหาระยะยาว	กว้าง ๑.๘๐ ม. ยาว ๖.๐๐ ม. สูง ๑.๘๐ เมตร จำนวน ๒ ช่อง	๘๐๐,๐๐๐	๘๐๐,๐๐๐	๘๐๐,๐๐๐	๘๐๐,๐๐๐	๘๐๐,๐๐๐	ท่อลอดเหลี่ยม คสล. ได้มาตรฐาน	ประชาชนได้รับความเสียหายจากน้ำท่วมลดลง	กองช่าง

๓.๑ กลยุทธ์สร้างระบบคมนาคมขนส่ง ระบบสาธารณูปโภค สาธารณูปการที่ได้มาตรฐานและทั่วถึง

(๑) แผนงานอุตสาหกรรมและโยธา

ที่	โครงการ	วัตถุประสงค์	เป้าหมาย (ผลผลิตของโครงการ)	งบประมาณ					ตัวชี้วัด (KPI)	ผลที่คาดว่าจะได้รับ	หน่วยงานรับผิดชอบหลัก
				๒๕๖๖ (บาท)	๒๕๖๗ (บาท)	๒๕๖๘ (บาท)	๒๕๖๙ (บาท)	๒๕๗๐ (บาท)			
๕๑๒	โครงการก่อสร้างท่อลอดเหลี่ยม คสล. บ้านต้นฝาง หมู่ที่ ๕	เพื่อให้น้ำไหลผ่านได้สะดวกและเป็นการแก้ไขปัญหาระยะยาว	กว้าง ๑.๘๐ ม. ยาว ๖.๐๐ ม. สูง ๑.๘๐ เมตร จำนวน ๒ ช่อง	๘๐๐,๐๐๐	๘๐๐,๐๐๐	๘๐๐,๐๐๐	๘๐๐,๐๐๐	๘๐๐,๐๐๐	ท่อลอดเหลี่ยม คสล. ได้มาตรฐาน	ประชาชนได้รับความเสียหายจากน้ำท่วมลดลง	กองช่าง
๕๑๓	โครงการก่อสร้างท่อลอดเหลี่ยม คสล. บ้านหลวง หมู่ที่ ๖	เพื่อให้น้ำไหลผ่านได้สะดวกและเป็นการแก้ไขปัญหาระยะยาว	กว้าง ๑.๘๐ ม. ยาว ๖.๐๐ ม. สูง ๑.๘๐ เมตร จำนวน ๒ ช่อง	๘๐๐,๐๐๐	๘๐๐,๐๐๐	๘๐๐,๐๐๐	๘๐๐,๐๐๐	๘๐๐,๐๐๐	ท่อลอดเหลี่ยม คสล. ได้มาตรฐาน	ประชาชนได้รับความเสียหายจากน้ำท่วมลดลง	กองช่าง
๕๑๔	โครงการก่อสร้างท่อลอดเหลี่ยม คสล. บ้านฝายแก้ว หมู่ที่ ๗	เพื่อให้น้ำไหลผ่านได้สะดวกและเป็นการแก้ไขปัญหาระยะยาว	กว้าง ๑.๘๐ ม. ยาว ๖.๐๐ ม. สูง ๑.๘๐ เมตร จำนวน ๒ ช่อง	๘๐๐,๐๐๐	๘๐๐,๐๐๐	๘๐๐,๐๐๐	๘๐๐,๐๐๐	๘๐๐,๐๐๐	ท่อลอดเหลี่ยม คสล. ได้มาตรฐาน	ประชาชนได้รับความเสียหายจากน้ำท่วมลดลง	กองช่าง
๕๑๕	โครงการก่อสร้างท่อลอดเหลี่ยม คสล. บ้านดอนเงิน หมู่ที่ ๘	เพื่อให้น้ำไหลผ่านได้สะดวกและเป็นการแก้ไขปัญหาระยะยาว	กว้าง ๑.๘๐ ม. ยาว ๖.๐๐ ม. สูง ๑.๘๐ เมตร จำนวน ๒ ช่อง	๘๐๐,๐๐๐	๘๐๐,๐๐๐	๘๐๐,๐๐๐	๘๐๐,๐๐๐	๘๐๐,๐๐๐	ท่อลอดเหลี่ยม คสล. ได้มาตรฐาน	ประชาชนได้รับความเสียหายจากน้ำท่วมลดลง	กองช่าง
๕๑๖	โครงการก่อสร้างท่อลอดเหลี่ยม คสล. บ้านแม่ทาย หมู่ที่ ๙	เพื่อให้น้ำไหลผ่านได้สะดวกและเป็นการแก้ไขปัญหาระยะยาว	กว้าง ๑.๘๐ ม. ยาว ๖.๐๐ ม. สูง ๑.๘๐ เมตร จำนวน ๒ ช่อง	๘๐๐,๐๐๐	๘๐๐,๐๐๐	๘๐๐,๐๐๐	๘๐๐,๐๐๐	๘๐๐,๐๐๐	ท่อลอดเหลี่ยม คสล. ได้มาตรฐาน	ประชาชนได้รับความเสียหายจากน้ำท่วมลดลง	กองช่าง
๕๑๗	โครงการก่อสร้างท่อลอดเหลี่ยม คสล. บ้านนหองขวาง หมู่ที่ ๑๐	เพื่อให้น้ำไหลผ่านได้สะดวกและเป็นการแก้ไขปัญหาระยะยาว	กว้าง ๑.๘๐ ม. ยาว ๖.๐๐ ม. สูง ๑.๘๐ เมตร จำนวน ๒ ช่อง	๘๐๐,๐๐๐	๘๐๐,๐๐๐	๘๐๐,๐๐๐	๘๐๐,๐๐๐	๘๐๐,๐๐๐	ท่อลอดเหลี่ยม คสล. ได้มาตรฐาน	ประชาชนได้รับความเสียหายจากน้ำท่วมลดลง	กองช่าง

๓.๓ กลยุทธ์สร้างระบบคมนาคมขนส่ง ระบบสาธารณูปโภค สาธารณูปการที่ได้มาตรฐานและทั่วถึง

(๑) แผนงานอุตสาหกรรมและโยธา

ที่	โครงการ	วัตถุประสงค์	เป้าหมาย (ผลผลิตของโครงการ)	งบประมาณ					ตัวชี้วัด (KPI)	ผลที่คาดว่าจะได้รับ	หน่วยงานรับผิดชอบหลัก
				๒๕๖๖ (บาท)	๒๕๖๗ (บาท)	๒๕๖๘ (บาท)	๒๕๖๙ (บาท)	๒๕๗๐ (บาท)			
๕๑๘	โครงการก่อสร้างท่อลอดเหลี่ยม คสล. บ้านหล่าย หมู่ที่ ๑๑	เพื่อให้น้ำไหลผ่านได้สะดวกและเป็นการแก้ไขปัญหาระยะยาว	กว้าง ๑.๘๐ ม. ยาว ๖.๐๐ ม. สูง ๑.๘๐ เมตร จำนวน ๒ ช่อง	๘๐๐,๐๐๐	๘๐๐,๐๐๐	๘๐๐,๐๐๐	๘๐๐,๐๐๐	๘๐๐,๐๐๐	ท่อลอดเหลี่ยม คสล. ได้มาตรฐาน	ประชาชนได้รับความเสียหายจากน้ำท่วมลดลง	กองช่าง
๕๑๙	โครงการก่อสร้างท่อลอดเหลี่ยม คสล. บ้านดอนทอง หมู่ที่ ๑๒	เพื่อให้น้ำไหลผ่านได้สะดวกและเป็นการแก้ไขปัญหาระยะยาว	กว้าง ๑.๘๐ ม. ยาว ๖.๐๐ ม. สูง ๑.๘๐ เมตร จำนวน ๒ ช่อง	๘๐๐,๐๐๐	๘๐๐,๐๐๐	๘๐๐,๐๐๐	๘๐๐,๐๐๐	๘๐๐,๐๐๐	ท่อลอดเหลี่ยม คสล. ได้มาตรฐาน	ประชาชนได้รับความเสียหายจากน้ำท่วมลดลง	กองช่าง
๕๒๐	โครงการก่อสร้างท่อลอดเหลี่ยม คสล. บ้านดอนเจริญ หมู่ที่ ๑๓	เพื่อให้น้ำไหลผ่านได้สะดวกและเป็นการแก้ไขปัญหาระยะยาว	กว้าง ๑.๘๐ ม. ยาว ๖.๐๐ ม. สูง ๑.๘๐ เมตร จำนวน ๒ ช่อง	๘๐๐,๐๐๐	๘๐๐,๐๐๐	๘๐๐,๐๐๐	๘๐๐,๐๐๐	๘๐๐,๐๐๐	ท่อลอดเหลี่ยม คสล. ได้มาตรฐาน	ประชาชนได้รับความเสียหายจากน้ำท่วมลดลง	กองช่าง
๕๒๑	โครงการก่อสร้างท่อลอดเหลี่ยม คสล. บ้านดอนไชยป่าแขม หมู่ที่ ๑๔	เพื่อให้น้ำไหลผ่านได้สะดวกและเป็นการแก้ไขปัญหาระยะยาว	กว้าง ๑.๘๐ ม. ยาว ๖.๐๐ ม. สูง ๑.๘๐ เมตร จำนวน ๒ ช่อง	๘๐๐,๐๐๐	๘๐๐,๐๐๐	๘๐๐,๐๐๐	๘๐๐,๐๐๐	๘๐๐,๐๐๐	ท่อลอดเหลี่ยม คสล. ได้มาตรฐาน	ประชาชนได้รับความเสียหายจากน้ำท่วมลดลง	กองช่าง
๕๒๒	โครงการก่อสร้างหอประชุมประจำหมู่บ้าน บ้านดอนเงิน หมู่ที่ ๑	เพื่อใช้ในการประชุมของหมู่บ้าน	กว้าง ๔.๐๐ ม. ยาว ๘.๐๐ ม. สูง ๓.๕๐ ม.	๑๐๐,๐๐๐	๑๐๐,๐๐๐	๑๐๐,๐๐๐	๑๐๐,๐๐๐	๑๐๐,๐๐๐	หอประชุมได้มาตรฐาน	ประชาชนมีสถานที่ในการจัดประชุมของ	กองช่าง
๕๒๓	โครงการก่อสร้างหอประชุมประจำหมู่บ้าน บ้านดอนแก้ว หมู่ที่ ๒	เพื่อใช้ในการประชุมของหมู่บ้าน	กว้าง ๔.๐๐ ม. ยาว ๘.๐๐ ม. สูง ๓.๕๐ ม.	๑๐๐,๐๐๐	๑๐๐,๐๐๐	๑๐๐,๐๐๐	๑๐๐,๐๐๐	๑๐๐,๐๐๐	หอประชุมได้มาตรฐาน	ประชาชนมีสถานที่ในการจัดประชุมของ	กองช่าง

๓.๑ กลยุทธ์สร้างระบบคมนาคมขนส่ง ระบบสาธารณูปโภค สาธารณูปการที่ได้มาตรฐานและทั่วถึง

(๑) แผนงานอุตสาหกรรมและโยธา

ที่	โครงการ	วัตถุประสงค์	เป้าหมาย (ผลผลิตของโครงการ)	งบประมาณ					ตัวชี้วัด (KPI)	ผลที่คาดว่าจะได้รับ	หน่วยงานรับผิดชอบหลัก
				๒๕๖๖ (บาท)	๒๕๖๗ (บาท)	๒๕๖๘ (บาท)	๒๕๖๙ (บาท)	๒๕๗๐ (บาท)			
๕๖๔	โครงการก่อสร้างหอประชุมประจำหมู่บ้าน บ้านดอนไชยป่าแขม หมู่ที่ ๓	เพื่อใช้ในการประชุมของหมู่บ้าน	กว้าง ๔.๐๐ ม. ยาว ๘.๐๐ ม. สูง ๓.๕๐ ม.	๑๐๐,๐๐๐	๑๐๐,๐๐๐	๑๐๐,๐๐๐	๑๐๐,๐๐๐	๑๐๐,๐๐๐	หอประชุมได้มาตรฐาน	ประชาชนมีสถานที่ในการจัดประชุมของ	กองช่าง
๕๖๕	โครงการก่อสร้างหอประชุมประจำหมู่บ้าน บ้านหล่าย หมู่ที่ ๔	เพื่อใช้ในการประชุมของหมู่บ้าน	กว้าง ๔.๐๐ ม. ยาว ๘.๐๐ ม. สูง ๓.๕๐ ม.	๑๐๐,๐๐๐	๑๐๐,๐๐๐	๑๐๐,๐๐๐	๑๐๐,๐๐๐	๑๐๐,๐๐๐	หอประชุมได้มาตรฐาน	ประชาชนมีสถานที่ในการจัดประชุมของ	กองช่าง
๕๖๖	โครงการก่อสร้างหอประชุมประจำหมู่บ้าน บ้านต้นฝาง หมู่ที่ ๕	เพื่อใช้ในการประชุมของหมู่บ้าน	กว้าง ๔.๐๐ ม. ยาว ๘.๐๐ ม. สูง ๓.๕๐ ม.	๑๐๐,๐๐๐	๑๐๐,๐๐๐	๑๐๐,๐๐๐	๑๐๐,๐๐๐	๑๐๐,๐๐๐	หอประชุมได้มาตรฐาน	ประชาชนมีสถานที่ในการจัดประชุมของ	กองช่าง
๕๖๗	โครงการก่อสร้างหอประชุมประจำหมู่บ้าน บ้านหลวง หมู่ที่ ๖	เพื่อใช้ในการประชุมของหมู่บ้าน	กว้าง ๔.๐๐ ม. ยาว ๘.๐๐ ม. สูง ๓.๕๐ ม.	๑๐๐,๐๐๐	๑๐๐,๐๐๐	๑๐๐,๐๐๐	๑๐๐,๐๐๐	๑๐๐,๐๐๐	หอประชุมได้มาตรฐาน	ประชาชนมีสถานที่ในการจัดประชุมของ	กองช่าง
๕๖๘	โครงการก่อสร้างหอประชุมประจำหมู่บ้าน บ้านฝายแก้ว หมู่ที่ ๗	เพื่อใช้ในการประชุมของหมู่บ้าน	กว้าง ๔.๐๐ ม. ยาว ๘.๐๐ ม. สูง ๓.๕๐ ม.	๑๐๐,๐๐๐	๑๐๐,๐๐๐	๑๐๐,๐๐๐	๑๐๐,๐๐๐	๑๐๐,๐๐๐	หอประชุมได้มาตรฐาน	ประชาชนมีสถานที่ในการจัดประชุมของ	กองช่าง
๕๖๙	โครงการก่อสร้างหอประชุมประจำหมู่บ้าน บ้านป่าแพะ หมู่ที่ ๘	เพื่อใช้ในการประชุมของหมู่บ้าน	กว้าง ๔.๐๐ ม. ยาว ๘.๐๐ ม. สูง ๓.๕๐ ม.	๑๐๐,๐๐๐	๑๐๐,๐๐๐	๑๐๐,๐๐๐	๑๐๐,๐๐๐	๑๐๐,๐๐๐	หอประชุมได้มาตรฐาน	ประชาชนมีสถานที่ในการจัดประชุมของ	กองช่าง
๕๗๐	โครงการก่อสร้างหอประชุมประจำหมู่บ้าน บ้านแม่ทาย หมู่ที่ ๙	เพื่อใช้ในการประชุมของหมู่บ้าน	กว้าง ๔.๐๐ ม. ยาว ๘.๐๐ ม. สูง ๓.๕๐ ม.	๑๐๐,๐๐๐	๑๐๐,๐๐๐	๑๐๐,๐๐๐	๑๐๐,๐๐๐	๑๐๐,๐๐๐	หอประชุมได้มาตรฐาน	ประชาชนมีสถานที่ในการจัดประชุมของ	กองช่าง
๕๗๑	โครงการก่อสร้างหอประชุมประจำหมู่บ้าน บ้านหนองขวาง หมู่ที่ ๑๐	เพื่อใช้ในการประชุมของหมู่บ้าน	กว้าง ๔.๐๐ ม. ยาว ๘.๐๐ ม. สูง ๓.๕๐ ม.	๑๐๐,๐๐๐	๑๐๐,๐๐๐	๑๐๐,๐๐๐	๑๐๐,๐๐๐	๑๐๐,๐๐๐	หอประชุมได้มาตรฐาน	ประชาชนมีสถานที่ในการจัดประชุมของ	กองช่าง

๓.๑ กลยุทธ์สร้างระบบคมนาคมขนส่ง ระบบสาธารณูปโภค สาธารณูปการที่ได้มาตรฐานและทั่วถึง

(๑) แผนงานอุตสาหกรรมและโยธา

ที่	โครงการ	วัตถุประสงค์	เป้าหมาย (ผลผลิตของโครงการ)	งบประมาณ					ตัวชี้วัด (KPI)	ผลที่คาดว่าจะได้รับ	หน่วยงานรับผิดชอบหลัก
				๒๕๖๖ (บาท)	๒๕๖๗ (บาท)	๒๕๖๘ (บาท)	๒๕๖๙ (บาท)	๒๕๗๐ (บาท)			
๕๗๒	โครงการก่อสร้างหอประชุมประจำหมู่บ้าน บ้านหล่ายใหม่ หมู่ที่ ๑๑	เพื่อใช้ในการประชุมของหมู่บ้าน	กว้าง ๔.๐๐ ม. ยาว ๘.๐๐ ม. สูง ๓.๕๐ ม.	๑๐๐,๐๐๐	๑๐๐,๐๐๐	๑๐๐,๐๐๐	๑๐๐,๐๐๐	๑๐๐,๐๐๐	หอประชุมได้มาตรฐาน	ประชาชนมีสถานที่ในการจัดประชุมของ	กองช่าง
๕๗๓	โครงการก่อสร้างหอประชุมประจำหมู่บ้าน บ้านดอนทอง หมู่ที่ ๑๒	เพื่อใช้ในการประชุมของหมู่บ้าน	กว้าง ๔.๐๐ ม. ยาว ๘.๐๐ ม. สูง ๓.๕๐ ม.	๑๐๐,๐๐๐	๑๐๐,๐๐๐	๑๐๐,๐๐๐	๑๐๐,๐๐๐	๑๐๐,๐๐๐	หอประชุมได้มาตรฐาน	ประชาชนมีสถานที่ในการจัดประชุมของ	กองช่าง
๕๗๔	โครงการก่อสร้างหอประชุมประจำหมู่บ้าน บ้านดอนเจริญ หมู่ที่ ๑๓	เพื่อใช้ในการประชุมของหมู่บ้าน	กว้าง ๔.๐๐ ม. ยาว ๘.๐๐ ม. สูง ๓.๕๐ ม.	๑๐๐,๐๐๐	๑๐๐,๐๐๐	๑๐๐,๐๐๐	๑๐๐,๐๐๐	๑๐๐,๐๐๐	หอประชุมได้มาตรฐาน	ประชาชนมีสถานที่ในการจัดประชุมของ	กองช่าง
๕๗๕	โครงการก่อสร้างหอประชุมประจำหมู่บ้าน บ้านดอนไชยป่าแขม หมู่ที่ ๑๔	เพื่อใช้ในการประชุมของหมู่บ้าน	กว้าง ๔.๐๐ ม. ยาว ๘.๐๐ ม. สูง ๓.๕๐ ม.	๑๐๐,๐๐๐	๑๐๐,๐๐๐	๑๐๐,๐๐๐	๑๐๐,๐๐๐	๑๐๐,๐๐๐	หอประชุมได้มาตรฐาน	ประชาชนมีสถานที่ในการจัดประชุมของ	กองช่าง
๕๗๖	โครงการก่อสร้างติดตั้งหอกระจายข่าวประจำหมู่บ้าน บ้านดอนเงิน หมู่ที่ ๑	เพื่อให้ประชาชนได้รับรู้ข้อมูลข่าวสารที่ชัดเจนและถูกต้อง	หอกระจายข่าว	๓๐๐,๐๐๐	๓๐๐,๐๐๐	๓๐๐,๐๐๐	๓๐๐,๐๐๐	๓๐๐,๐๐๐	หอกระจายข่าวได้มาตรฐาน	ประชาชนได้รับข้อมูลข่าวสารที่ถูกต้องและ	กองช่าง
๕๗๗	โครงการก่อสร้างติดตั้งหอกระจายข่าวประจำหมู่บ้าน บ้านดอนแก้ว หมู่ที่ ๒	เพื่อให้ประชาชนได้รับรู้ข้อมูลข่าวสารที่ชัดเจนและถูกต้อง	หอกระจายข่าว	๓๐๐,๐๐๐	๓๐๐,๐๐๐	๓๐๐,๐๐๐	๓๐๐,๐๐๐	๓๐๐,๐๐๐	หอกระจายข่าวได้มาตรฐาน	ประชาชนได้รับข้อมูลข่าวสารที่ถูกต้องและ	กองช่าง
๕๗๘	โครงการก่อสร้างติดตั้งหอกระจายข่าวประจำหมู่บ้าน บ้านดอนไชยป่าแขม หมู่ที่ ๓	เพื่อให้ประชาชนได้รับรู้ข้อมูลข่าวสารที่ชัดเจนและถูกต้อง	หอกระจายข่าว	๓๐๐,๐๐๐	๓๐๐,๐๐๐	๓๐๐,๐๐๐	๓๐๐,๐๐๐	๓๐๐,๐๐๐	หอกระจายข่าวได้มาตรฐาน	ประชาชนได้รับข้อมูลข่าวสารที่ถูกต้องและ	กองช่าง

๓.๒ กลยุทธ์สร้างระบบคมนาคมขนส่ง ระบบสาธารณูปโภค สาธารณูปการที่ได้มาตรฐานและทั่วถึง

(๓) แผนงานอุตสาหกรรมและโยธา

ที่	โครงการ	วัตถุประสงค์	เป้าหมาย (ผลผลิตของโครงการ)	งบประมาณ					ตัวชี้วัด (KPI)	ผลที่คาดว่าจะได้รับ	หน่วยงานรับผิดชอบหลัก
				๒๕๖๖ (บาท)	๒๕๖๗ (บาท)	๒๕๖๘ (บาท)	๒๕๖๙ (บาท)	๒๕๗๐ (บาท)			
๕๓๙	โครงการก่อสร้างติดตั้งหอกระจายข่าวประจำหมู่บ้าน บ้านหล่าย หมู่ที่ ๔	เพื่อให้ประชาชนได้รับรู้ข้อมูลข่าวสารที่ชัดเจนและถูกต้อง	หอกระจายข่าว	๓๐๐,๐๐๐	๓๐๐,๐๐๐	๓๐๐,๐๐๐	๓๐๐,๐๐๐	๓๐๐,๐๐๐	หอกระจายข่าวได้มาตรฐาน	ประชาชนได้รับข้อมูลข่าวสารที่ถูกต้องและ	กองช่าง
๕๔๐	โครงการก่อสร้างติดตั้งหอกระจายข่าวประจำหมู่บ้าน บ้านต้นสำง หมู่ที่ ๕	เพื่อให้ประชาชนได้รับรู้ข้อมูลข่าวสารที่ชัดเจนและถูกต้อง	หอกระจายข่าว	๓๐๐,๐๐๐	๓๐๐,๐๐๐	๓๐๐,๐๐๐	๓๐๐,๐๐๐	๓๐๐,๐๐๐	หอกระจายข่าวได้มาตรฐาน	ประชาชนได้รับข้อมูลข่าวสารที่ถูกต้องและ	กองช่าง
๕๔๑	โครงการก่อสร้างติดตั้งหอกระจายข่าวประจำหมู่บ้าน บ้านหลวง หมู่ที่ ๖	เพื่อให้ประชาชนได้รับรู้ข้อมูลข่าวสารที่ชัดเจนและถูกต้อง	หอกระจายข่าว	๓๐๐,๐๐๐	๓๐๐,๐๐๐	๓๐๐,๐๐๐	๓๐๐,๐๐๐	๓๐๐,๐๐๐	หอกระจายข่าวได้มาตรฐาน	ประชาชนได้รับข้อมูลข่าวสารที่ถูกต้องและ	กองช่าง
๕๔๒	โครงการก่อสร้างติดตั้งหอกระจายข่าวประจำหมู่บ้าน บ้านฝายแก้ว หมู่ที่ ๗	เพื่อให้ประชาชนได้รับรู้ข้อมูลข่าวสารที่ชัดเจนและถูกต้อง	หอกระจายข่าว	๓๐๐,๐๐๐	๓๐๐,๐๐๐	๓๐๐,๐๐๐	๓๐๐,๐๐๐	๓๐๐,๐๐๐	หอกระจายข่าวได้มาตรฐาน	ประชาชนได้รับข้อมูลข่าวสารที่ถูกต้องและ	กองช่าง
๕๔๓	โครงการก่อสร้างติดตั้งหอกระจายข่าวประจำหมู่บ้าน บ้านป่าแพะ หมู่ที่ ๘	เพื่อให้ประชาชนได้รับรู้ข้อมูลข่าวสารที่ชัดเจนและถูกต้อง	หอกระจายข่าว	๓๐๐,๐๐๐	๓๐๐,๐๐๐	๓๐๐,๐๐๐	๓๐๐,๐๐๐	๓๐๐,๐๐๐	หอกระจายข่าวได้มาตรฐาน	ประชาชนได้รับข้อมูลข่าวสารที่ถูกต้องและ	กองช่าง
๕๔๔	โครงการก่อสร้างติดตั้งหอกระจายข่าวประจำหมู่บ้าน บ้านแม่ทาย หมู่ที่ ๙	เพื่อให้ประชาชนได้รับรู้ข้อมูลข่าวสารที่ชัดเจนและถูกต้อง	หอกระจายข่าว	๓๐๐,๐๐๐	๓๐๐,๐๐๐	๓๐๐,๐๐๐	๓๐๐,๐๐๐	๓๐๐,๐๐๐	หอกระจายข่าวได้มาตรฐาน	ประชาชนได้รับข้อมูลข่าวสารที่ถูกต้องและ	กองช่าง

๓.๑ กลยุทธ์สร้างระบบคมนาคมขนส่ง ระบบสาธารณูปโภค สาธารณูปการที่ได้มาตรฐานและทั่วถึง

(๑) แผนงานอุตสาหกรรมและโยธา

ที่	โครงการ	วัตถุประสงค์	เป้าหมาย (ผลผลิตของโครงการ)	งบประมาณ					ตัวชี้วัด (KPI)	ผลที่คาดว่าจะได้รับ	หน่วยงานรับผิดชอบหลัก
				๒๕๖๖ (บาท)	๒๕๖๗ (บาท)	๒๕๖๘ (บาท)	๒๕๖๙ (บาท)	๒๕๗๐ (บาท)			
๕๔๕	โครงการก่อสร้างติดตั้งหอกระจายข่าวประจำหมู่บ้าน บ้านหนองขวาง หมู่ที่ ๑๐	เพื่อให้ประชาชนได้รับรู้ข้อมูลข่าวสารที่ชัดเจนและถูกต้อง	หอกระจายข่าว	๓๐๐,๐๐๐	๓๐๐,๐๐๐	๓๐๐,๐๐๐	๓๐๐,๐๐๐	๓๐๐,๐๐๐	หอกระจายข่าวได้มาตรฐาน	ประชาชนได้รับข้อมูลข่าวสารที่ถูกต้องและ	กองช่าง
๕๔๖	โครงการก่อสร้างติดตั้งหอกระจายข่าวประจำหมู่บ้าน บ้านหล่ายใหม่ หมู่ที่ ๑๓	เพื่อให้ประชาชนได้รับรู้ข้อมูลข่าวสารที่ชัดเจนและถูกต้อง	หอกระจายข่าว	๓๐๐,๐๐๐	๓๐๐,๐๐๐	๓๐๐,๐๐๐	๓๐๐,๐๐๐	๓๐๐,๐๐๐	หอกระจายข่าวได้มาตรฐาน	ประชาชนได้รับข้อมูลข่าวสารที่ถูกต้องและ	กองช่าง
๕๔๗	โครงการก่อสร้างติดตั้งหอกระจายข่าวประจำหมู่บ้าน บ้านดอนหอง หมู่ที่ ๑๒	เพื่อให้ประชาชนได้รับรู้ข้อมูลข่าวสารที่ชัดเจนและถูกต้อง	หอกระจายข่าว	๓๐๐,๐๐๐	๓๐๐,๐๐๐	๓๐๐,๐๐๐	๓๐๐,๐๐๐	๓๐๐,๐๐๐	หอกระจายข่าวได้มาตรฐาน	ประชาชนได้รับข้อมูลข่าวสารที่ถูกต้องและ	กองช่าง
๕๔๘	โครงการก่อสร้างติดตั้งหอกระจายข่าวประจำหมู่บ้าน บ้านดอนเจริญ หมู่ที่ ๑๓	เพื่อให้ประชาชนได้รับรู้ข้อมูลข่าวสารที่ชัดเจนและถูกต้อง	หอกระจายข่าว	๓๐๐,๐๐๐	๓๐๐,๐๐๐	๓๐๐,๐๐๐	๓๐๐,๐๐๐	๓๐๐,๐๐๐	หอกระจายข่าวได้มาตรฐาน	ประชาชนได้รับข้อมูลข่าวสารที่ถูกต้องและ	กองช่าง
๕๔๙	โครงการก่อสร้างติดตั้งหอกระจายข่าวประจำหมู่บ้าน บ้านดอนไชยป่าแขม หมู่ที่ ๑๔	เพื่อให้ประชาชนได้รับรู้ข้อมูลข่าวสารที่ชัดเจนและถูกต้อง	หอกระจายข่าว	๓๐๐,๐๐๐	๓๐๐,๐๐๐	๓๐๐,๐๐๐	๓๐๐,๐๐๐	๓๐๐,๐๐๐	หอกระจายข่าวได้มาตรฐาน	ประชาชนได้รับข้อมูลข่าวสารที่ถูกต้องและ	กองช่าง
๕๕๐	โครงการซ่อมแซมหอกระจายข่าวประจำหมู่บ้าน บ้านดอนเงิน หมู่ที่ ๑	เพื่อให้ประชาชนได้รับรู้ข้อมูลข่าวสารที่ชัดเจนและถูกต้อง	หอกระจายข่าว	๑๐๐,๐๐๐	๑๐๐,๐๐๐	๑๐๐,๐๐๐	๑๐๐,๐๐๐	๑๐๐,๐๐๐	หอกระจายข่าวได้มาตรฐาน	ประชาชนได้รับข้อมูลข่าวสารที่ถูกต้องและ	กองช่าง

๓.๑ กลยุทธ์สร้างระบบคมนาคมขนส่ง ระบบสาธารณูปโภค สาธารณูปการที่ได้มาตรฐานและทั่วถึง

(๓) แผนงานอุตสาหกรรมและโยธา

ที่	โครงการ	วัตถุประสงค์	เป้าหมาย (ผลผลิตของโครงการ)	งบประมาณ					ตัวชี้วัด (KPI)	ผลที่คาดว่าจะได้รับ	หน่วยงานรับผิดชอบหลัก
				๒๕๖๖ (บาท)	๒๕๖๗ (บาท)	๒๕๖๘ (บาท)	๒๕๖๙ (บาท)	๒๕๗๐ (บาท)			
๕๕๑	โครงการซ่อมแซมหอกระจายข่าวประจำหมู่บ้าน บ้านดอนแก้ว หมู่ที่ ๒	เพื่อให้ประชาชนได้รับรู้ข้อมูลข่าวสารที่ชัดเจนและถูกต้อง	หอกระจายข่าว	๑๐๐,๐๐๐	๑๐๐,๐๐๐	๑๐๐,๐๐๐	๑๐๐,๐๐๐	๑๐๐,๐๐๐	หอกระจายข่าวได้มาตรฐาน	ประชาชนได้รับข้อมูลข่าวสารที่ถูกต้องและ	กองช่าง
๕๕๒	โครงการซ่อมแซมหอกระจายข่าวประจำหมู่บ้าน บ้านดอนไชยป่าแขม หมู่ที่ ๓	เพื่อให้ประชาชนได้รับรู้ข้อมูลข่าวสารที่ชัดเจนและถูกต้อง	หอกระจายข่าว	๑๐๐,๐๐๐	๑๐๐,๐๐๐	๑๐๐,๐๐๐	๑๐๐,๐๐๐	๑๐๐,๐๐๐	หอกระจายข่าวได้มาตรฐาน	ประชาชนได้รับข้อมูลข่าวสารที่ถูกต้องและ	กองช่าง
๕๕๓	โครงการซ่อมแซมหอกระจายข่าวประจำหมู่บ้าน บ้านหล่าย หมู่ที่ ๔	เพื่อให้ประชาชนได้รับรู้ข้อมูลข่าวสารที่ชัดเจนและถูกต้อง	หอกระจายข่าว	๑๐๐,๐๐๐	๑๐๐,๐๐๐	๑๐๐,๐๐๐	๑๐๐,๐๐๐	๑๐๐,๐๐๐	หอกระจายข่าวได้มาตรฐาน	ประชาชนได้รับข้อมูลข่าวสารที่ถูกต้องและ	กองช่าง
๕๕๔	โครงการซ่อมแซมหอกระจายข่าวประจำหมู่บ้าน บ้านต้นฝาง หมู่ที่ ๕	เพื่อให้ประชาชนได้รับรู้ข้อมูลข่าวสารที่ชัดเจนและถูกต้อง	หอกระจายข่าว	๑๐๐,๐๐๐	๑๐๐,๐๐๐	๑๐๐,๐๐๐	๑๐๐,๐๐๐	๑๐๐,๐๐๐	หอกระจายข่าวได้มาตรฐาน	ประชาชนได้รับข้อมูลข่าวสารที่ถูกต้องและ	กองช่าง
๕๕๕	โครงการซ่อมแซมหอกระจายข่าวประจำหมู่บ้าน บ้านหลวง หมู่ที่ ๖	เพื่อให้ประชาชนได้รับรู้ข้อมูลข่าวสารที่ชัดเจนและถูกต้อง	หอกระจายข่าว	๑๐๐,๐๐๐	๑๐๐,๐๐๐	๑๐๐,๐๐๐	๑๐๐,๐๐๐	๑๐๐,๐๐๐	หอกระจายข่าวได้มาตรฐาน	ประชาชนได้รับข้อมูลข่าวสารที่ถูกต้องและ	กองช่าง
๕๕๖	โครงการซ่อมแซมหอกระจายข่าวประจำหมู่บ้าน บ้านฝายแก้ว หมู่ที่ ๗	เพื่อให้ประชาชนได้รับรู้ข้อมูลข่าวสารที่ชัดเจนและถูกต้อง	หอกระจายข่าว	๑๐๐,๐๐๐	๑๐๐,๐๐๐	๑๐๐,๐๐๐	๑๐๐,๐๐๐	๑๐๐,๐๐๐	หอกระจายข่าวได้มาตรฐาน	ประชาชนได้รับข้อมูลข่าวสารที่ถูกต้องและ	กองช่าง

๓.๑ กลยุทธ์สร้างระบบคมนาคมขนส่ง ระบบสาธารณูปโภค สาธารณูปการที่ได้มาตรฐานและทั่วถึง

(๓) แผนงานอุตสาหกรรมและโยธา

ที่	โครงการ	วัตถุประสงค์	เป้าหมาย (ผลผลิตของโครงการ)	งบประมาณ					ตัวชี้วัด (KPI)	ผลที่คาดว่าจะได้รับ	หน่วยงานรับผิดชอบหลัก
				๒๕๖๖ (บาท)	๒๕๖๗ (บาท)	๒๕๖๘ (บาท)	๒๕๖๙ (บาท)	๒๕๗๐ (บาท)			
๕๕๗	โครงการซ่อมแซมหอกระจายข่าวประจำหมู่บ้าน บ้านป่าแพะ หมู่ที่ ๘	เพื่อให้ประชาชนได้รับรู้ข้อมูลข่าวสารที่ชัดเจนและถูกต้อง	หอกระจายข่าว	๑๐๐,๐๐๐	๑๐๐,๐๐๐	๑๐๐,๐๐๐	๑๐๐,๐๐๐	๑๐๐,๐๐๐	หอกระจายข่าวได้มาตรฐาน	ประชาชนได้รับข้อมูลข่าวสารที่ถูกต้องและ	กองช่าง
๕๕๘	โครงการซ่อมแซมหอกระจายข่าวประจำหมู่บ้าน บ้านแม่ทาย หมู่ที่ ๙	เพื่อให้ประชาชนได้รับรู้ข้อมูลข่าวสารที่ชัดเจนและถูกต้อง	หอกระจายข่าว	๑๐๐,๐๐๐	๑๐๐,๐๐๐	๑๐๐,๐๐๐	๑๐๐,๐๐๐	๑๐๐,๐๐๐	หอกระจายข่าวได้มาตรฐาน	ประชาชนได้รับข้อมูลข่าวสารที่ถูกต้องและ	กองช่าง
๕๕๙	โครงการซ่อมแซมหอกระจายข่าวประจำหมู่บ้าน บ้านหนองขวาง หมู่ที่ ๑๐	เพื่อให้ประชาชนได้รับรู้ข้อมูลข่าวสารที่ชัดเจนและถูกต้อง	หอกระจายข่าว	๑๐๐,๐๐๐	๑๐๐,๐๐๐	๑๐๐,๐๐๐	๑๐๐,๐๐๐	๑๐๐,๐๐๐	หอกระจายข่าวได้มาตรฐาน	ประชาชนได้รับข้อมูลข่าวสารที่ถูกต้องและ	กองช่าง
๕๖๐	โครงการซ่อมแซมหอกระจายข่าวประจำหมู่บ้าน บ้านหล่าย หมู่ที่ ๑๑	เพื่อให้ประชาชนได้รับรู้ข้อมูลข่าวสารที่ชัดเจนและถูกต้อง	หอกระจายข่าว	๑๐๐,๐๐๐	๑๐๐,๐๐๐	๑๐๐,๐๐๐	๑๐๐,๐๐๐	๑๐๐,๐๐๐	หอกระจายข่าวได้มาตรฐาน	ประชาชนได้รับข้อมูลข่าวสารที่ถูกต้องและ	กองช่าง
๕๖๑	โครงการซ่อมแซมหอกระจายข่าวประจำหมู่บ้าน บ้านดอนทอง หมู่ที่ ๑๒	เพื่อให้ประชาชนได้รับรู้ข้อมูลข่าวสารที่ชัดเจนและถูกต้อง	หอกระจายข่าว	๑๐๐,๐๐๐	๑๐๐,๐๐๐	๑๐๐,๐๐๐	๑๐๐,๐๐๐	๑๐๐,๐๐๐	หอกระจายข่าวได้มาตรฐาน	ประชาชนได้รับข้อมูลข่าวสารที่ถูกต้องและ	กองช่าง
๕๖๒	โครงการซ่อมแซมหอกระจายข่าวประจำหมู่บ้าน บ้านดอนเจริญ หมู่ที่ ๑๓	เพื่อให้ประชาชนได้รับรู้ข้อมูลข่าวสารที่ชัดเจนและถูกต้อง	หอกระจายข่าว	๑๐๐,๐๐๐	๑๐๐,๐๐๐	๑๐๐,๐๐๐	๑๐๐,๐๐๐	๑๐๐,๐๐๐	หอกระจายข่าวได้มาตรฐาน	ประชาชนได้รับข้อมูลข่าวสารที่ถูกต้องและ	กองช่าง

๓.๑ กลยุทธ์สร้างระบบคมนาคมขนส่ง ระบบสาธารณูปโภค สาธารณูปการที่ได้มาตรฐานและทั่วถึง

(๑) แผนงานอุตสาหกรรมและโยธา

ที่	โครงการ	วัตถุประสงค์	เป้าหมาย (ผลผลิตของโครงการ)	งบประมาณ					ตัวชี้วัด (KPI)	ผลที่คาดว่าจะได้รับ	หน่วยงานรับผิดชอบหลัก
				๒๕๖๖ (บาท)	๒๕๖๗ (บาท)	๒๕๖๘ (บาท)	๒๕๖๙ (บาท)	๒๕๗๐ (บาท)			
๕๖๓	โครงการซ่อมแซมหอกระจายข่าวประจำหมู่บ้าน บ้านดอนไชย หมู่ที่ ๑๔	เพื่อให้ประชาชนได้รับรู้ข้อมูลข่าวสารที่ชัดเจนและถูกต้อง	หอกระจายข่าว	๑๐๐,๐๐๐	๑๐๐,๐๐๐	๑๐๐,๐๐๐	๑๐๐,๐๐๐	๑๐๐,๐๐๐	หอกระจายข่าวได้มาตรฐาน	ประชาชนได้รับข้อมูลข่าวสารที่ถูกต้องและ	กองช่าง
๕๖๔	โครงการขยายไหล่ทาง บ้านดอนเงิน หมู่ที่ ๑	เพื่อป้องกันอุบัติเหตุ	ไหล่ทางกว้าง ๑.๐๐ ม.	๓๐๐,๐๐๐	๓๐๐,๐๐๐	๓๐๐,๐๐๐	๓๐๐,๐๐๐	๓๐๐,๐๐๐	ไหล่ทางได้มาตรฐาน	มีไหล่ทางที่กว้างขึ้นสามารถ	กองช่าง
๕๖๕	โครงการขยายไหล่ทาง บ้านดอนแก้ว หมู่ที่ ๒	เพื่อป้องกันอุบัติเหตุ	ไหล่ทางกว้าง ๑.๐๐ ม.	๓๐๐,๐๐๐	๓๐๐,๐๐๐	๓๐๐,๐๐๐	๓๐๐,๐๐๐	๓๐๐,๐๐๐	ไหล่ทางได้มาตรฐาน	มีไหล่ทางที่กว้างขึ้นสามารถ	กองช่าง
๕๖๖	โครงการขยายไหล่ทาง บ้านดอนไชยป่าแขม หมู่ที่ ๓	เพื่อป้องกันอุบัติเหตุ	ไหล่ทางกว้าง ๑.๐๐ ม.	๓๐๐,๐๐๐	๓๐๐,๐๐๐	๓๐๐,๐๐๐	๓๐๐,๐๐๐	๓๐๐,๐๐๐	ไหล่ทางได้มาตรฐาน	มีไหล่ทางที่กว้างขึ้นสามารถ	กองช่าง
๕๖๗	โครงการขยายไหล่ทาง บ้านหล่าย หมู่ที่ ๔	เพื่อป้องกันอุบัติเหตุ	ไหล่ทางกว้าง ๑.๐๐ ม.	๓๐๐,๐๐๐	๓๐๐,๐๐๐	๓๐๐,๐๐๐	๓๐๐,๐๐๐	๓๐๐,๐๐๐	ไหล่ทางได้มาตรฐาน	มีไหล่ทางที่กว้างขึ้นสามารถ	กองช่าง
๕๖๘	โครงการขยายไหล่ทาง บ้านต้นผ่าง หมู่ที่ ๕	เพื่อป้องกันอุบัติเหตุ	ไหล่ทางกว้าง ๑.๐๐ ม.	๓๐๐,๐๐๐	๓๐๐,๐๐๐	๓๐๐,๐๐๐	๓๐๐,๐๐๐	๓๐๐,๐๐๐	ไหล่ทางได้มาตรฐาน	มีไหล่ทางที่กว้างขึ้นสามารถ	กองช่าง
๕๖๙	โครงการขยายไหล่ทาง บ้านหลวง หมู่ที่ ๖	เพื่อป้องกันอุบัติเหตุ	ไหล่ทางกว้าง ๑.๐๐ ม.	๓๐๐,๐๐๐	๓๐๐,๐๐๐	๓๐๐,๐๐๐	๓๐๐,๐๐๐	๓๐๐,๐๐๐	ไหล่ทางได้มาตรฐาน	มีไหล่ทางที่กว้างขึ้นสามารถ	กองช่าง

๓.๑ กลยุทธ์สร้างระบบคมนาคมขนส่ง ระบบสาธารณูปโภค สาธารณูปการที่ได้มาตรฐานและทั่วถึง

(๑) แผนงานอุตสาหกรรมและโยธา

ที่	โครงการ	วัตถุประสงค์	เป้าหมาย (ผลผลิตของโครงการ)	งบประมาณ					ตัวชี้วัด (KPI)	ผลที่คาดว่าจะได้รับ	หน่วยงานรับผิดชอบหลัก
				๒๕๖๖ (บาท)	๒๕๖๗ (บาท)	๒๕๖๘ (บาท)	๒๕๖๙ (บาท)	๒๕๗๐ (บาท)			
๕๗๐	โครงการขยายไหล่ทาง บ้านฝายแก้ว หมู่ที่ ๗	เพื่อป้องกันอุบัติเหตุ	ไหล่ทางกว้าง ๑.๐๐ ม.	๓๐๐,๐๐๐	๓๐๐,๐๐๐	๓๐๐,๐๐๐	๓๐๐,๐๐๐	๓๐๐,๐๐๐	ไหล่ทางได้มาตรฐาน	มีไหล่ทางที่กว้างขึ้นสามารถ	กองช่าง
๕๗๑	โครงการขยายไหล่ทาง บ้านป่าแพะ หมู่ที่ ๘	เพื่อป้องกันอุบัติเหตุ	ไหล่ทางกว้าง ๑.๐๐ ม.	๓๐๐,๐๐๐	๓๐๐,๐๐๐	๓๐๐,๐๐๐	๓๐๐,๐๐๐	๓๐๐,๐๐๐	ไหล่ทางได้มาตรฐาน	มีไหล่ทางที่กว้างขึ้นสามารถ	กองช่าง
๕๗๒	โครงการขยายไหล่ทาง บ้านแม่ทาย หมู่ที่ ๙	เพื่อป้องกันอุบัติเหตุ	ไหล่ทางกว้าง ๑.๐๐ ม.	๓๐๐,๐๐๐	๓๐๐,๐๐๐	๓๐๐,๐๐๐	๓๐๐,๐๐๐	๓๐๐,๐๐๐	ไหล่ทางได้มาตรฐาน	มีไหล่ทางที่กว้างขึ้นสามารถ	กองช่าง
๕๗๓	โครงการขยายไหล่ทาง บ้านหนองขวาง หมู่ที่ ๑๐	เพื่อป้องกันอุบัติเหตุ	ไหล่ทางกว้าง ๑.๐๐ ม.	๓๐๐,๐๐๐	๓๐๐,๐๐๐	๓๐๐,๐๐๐	๓๐๐,๐๐๐	๓๐๐,๐๐๐	ไหล่ทางได้มาตรฐาน	มีไหล่ทางที่กว้างขึ้นสามารถ	กองช่าง
๕๗๔	โครงการขยายไหล่ทาง บ้านหล่ายใหม่ หมู่ที่ ๑๑	เพื่อป้องกันอุบัติเหตุ	ไหล่ทางกว้าง ๑.๐๐ ม.	๓๐๐,๐๐๐	๓๐๐,๐๐๐	๓๐๐,๐๐๐	๓๐๐,๐๐๐	๓๐๐,๐๐๐	ไหล่ทางได้มาตรฐาน	มีไหล่ทางที่กว้างขึ้นสามารถ	กองช่าง
๕๗๕	โครงการขยายไหล่ทาง บ้านดอนหอง หมู่ที่ ๑๒	เพื่อป้องกันอุบัติเหตุ	ไหล่ทางกว้าง ๑.๐๐ ม.	๓๐๐,๐๐๐	๓๐๐,๐๐๐	๓๐๐,๐๐๐	๓๐๐,๐๐๐	๓๐๐,๐๐๐	ไหล่ทางได้มาตรฐาน	มีไหล่ทางที่กว้างขึ้นสามารถ	กองช่าง
๕๗๖	โครงการขยายไหล่ทาง บ้านดอนเจริญ หมู่ที่ ๑๓	เพื่อป้องกันอุบัติเหตุ	ไหล่ทางกว้าง ๑.๐๐ ม.	๓๐๐,๐๐๐	๓๐๐,๐๐๐	๓๐๐,๐๐๐	๓๐๐,๐๐๐	๓๐๐,๐๐๐	ไหล่ทางได้มาตรฐาน	มีไหล่ทางที่กว้างขึ้นสามารถ	กองช่าง
๕๗๗	โครงการขยายไหล่ทาง บ้านดอนไชยป่าแขม หมู่ที่ ๑๔	เพื่อป้องกันอุบัติเหตุ	ไหล่ทางกว้าง ๑.๐๐ ม.	๓๐๐,๐๐๐	๓๐๐,๐๐๐	๓๐๐,๐๐๐	๓๐๐,๐๐๐	๓๐๐,๐๐๐	ไหล่ทางได้มาตรฐาน	มีไหล่ทางที่กว้างขึ้นสามารถ	กองช่าง

๓.๑ กลยุทธ์สร้างระบบคมนาคมขนส่ง ระบบสาธารณูปโภค สาธารณูปการที่ได้มาตรฐานและทั่วถึง

(๑) แผนงานอุตสาหกรรมและโยธา

ที่	โครงการ	วัตถุประสงค์	เป้าหมาย (ผลผลิตของโครงการ)	งบประมาณ					ตัวชี้วัด (KPI)	ผลที่คาดว่าจะได้รับ	หน่วยงานรับผิดชอบหลัก
				๒๕๖๖ (บาท)	๒๕๖๗ (บาท)	๒๕๖๘ (บาท)	๒๕๖๙ (บาท)	๒๕๗๐ (บาท)			
๕๗๘	โครงการก่อสร้างรางส่งน้ำคอนกรีตเสริมเหล็ก บ้านดอนเงิน หมู่ที่ ๑	เพื่อส่งน้ำเข้าสู่พื้นที่การเกษตร	กว้าง ๑.๐๐ ม. ลึก ๑.๐๐ ม.	๑๐๐,๐๐๐	๑๐๐,๐๐๐	๑๐๐,๐๐๐	๑๐๐,๐๐๐	๑๐๐,๐๐๐	รางส่งน้ำได้มาตรฐาน	เกษตรกรมีน้ำใช้อย่างทั่วถึง	กองช่าง
๕๗๙	โครงการก่อสร้างรางส่งน้ำคอนกรีตเสริมเหล็ก บ้านดอนแก้ว หมู่ที่ ๒	เพื่อส่งน้ำเข้าสู่พื้นที่การเกษตร	กว้าง ๑.๐๐ ม. ลึก ๑.๐๐ ม.	๑๐๐,๐๐๐	๑๐๐,๐๐๐	๑๐๐,๐๐๐	๑๐๐,๐๐๐	๑๐๐,๐๐๐	รางส่งน้ำได้มาตรฐาน	เกษตรกรมีน้ำใช้อย่างทั่วถึง	กองช่าง
๕๘๐	โครงการก่อสร้างรางส่งน้ำคอนกรีตเสริมเหล็ก บ้านดอนไชยบ้านขม หมู่ที่ ๓	เพื่อส่งน้ำเข้าสู่พื้นที่การเกษตร	กว้าง ๑.๐๐ ม. ลึก ๑.๐๐ ม.	๑๐๐,๐๐๐	๑๐๐,๐๐๐	๑๐๐,๐๐๐	๑๐๐,๐๐๐	๑๐๐,๐๐๐	รางส่งน้ำได้มาตรฐาน	เกษตรกรมีน้ำใช้อย่างทั่วถึง	กองช่าง
๕๘๑	โครงการก่อสร้างรางส่งน้ำคอนกรีตเสริมเหล็ก บ้านหล่าย หมู่ที่ ๔	เพื่อส่งน้ำเข้าสู่พื้นที่การเกษตร	กว้าง ๑.๐๐ ม. ลึก ๑.๐๐ ม.	๑๐๐,๐๐๐	๑๐๐,๐๐๐	๑๐๐,๐๐๐	๑๐๐,๐๐๐	๑๐๐,๐๐๐	รางส่งน้ำได้มาตรฐาน	เกษตรกรมีน้ำใช้อย่างทั่วถึง	กองช่าง
๕๘๒	โครงการก่อสร้างรางส่งน้ำคอนกรีตเสริมเหล็ก บ้านดันฝาง หมู่ที่ ๕	เพื่อส่งน้ำเข้าสู่พื้นที่การเกษตร	กว้าง ๑.๐๐ ม. ลึก ๑.๐๐ ม.	๑๐๐,๐๐๐	๑๐๐,๐๐๐	๑๐๐,๐๐๐	๑๐๐,๐๐๐	๑๐๐,๐๐๐	รางส่งน้ำได้มาตรฐาน	เกษตรกรมีน้ำใช้อย่างทั่วถึง	กองช่าง
๕๘๓	โครงการก่อสร้างรางส่งน้ำคอนกรีตเสริมเหล็ก บ้านหลวง หมู่ที่ ๖	เพื่อส่งน้ำเข้าสู่พื้นที่การเกษตร	กว้าง ๑.๐๐ ม. ลึก ๑.๐๐ ม.	๑๐๐,๐๐๐	๑๐๐,๐๐๐	๑๐๐,๐๐๐	๑๐๐,๐๐๐	๑๐๐,๐๐๐	รางส่งน้ำได้มาตรฐาน	เกษตรกรมีน้ำใช้อย่างทั่วถึง	กองช่าง
๕๘๔	โครงการก่อสร้างรางส่งน้ำคอนกรีตเสริมเหล็ก บ้านฝายแก้ว หมู่ที่ ๗	เพื่อส่งน้ำเข้าสู่พื้นที่การเกษตร	กว้าง ๑.๐๐ ม. ลึก ๑.๐๐ ม.	๑๐๐,๐๐๐	๑๐๐,๐๐๐	๑๐๐,๐๐๐	๑๐๐,๐๐๐	๑๐๐,๐๐๐	รางส่งน้ำได้มาตรฐาน	เกษตรกรมีน้ำใช้อย่างทั่วถึง	กองช่าง
๕๘๕	โครงการก่อสร้างรางส่งน้ำคอนกรีตเสริมเหล็ก บ้านป่าแพะ หมู่ที่ ๘	เพื่อส่งน้ำเข้าสู่พื้นที่การเกษตร	กว้าง ๑.๐๐ ม. ลึก ๑.๐๐ ม.	๑๐๐,๐๐๐	๑๐๐,๐๐๐	๑๐๐,๐๐๐	๑๐๐,๐๐๐	๑๐๐,๐๐๐	รางส่งน้ำได้มาตรฐาน	เกษตรกรมีน้ำใช้อย่างทั่วถึง	กองช่าง

๓.๑ กลยุทธ์สร้างระบบคมนาคมขนส่ง ระบบสาธารณูปโภค สาธารณูปการที่ได้มาตรฐานและทั่วถึง

(๑) แผนงานอุตสาหกรรมและโยธา

ที่	โครงการ	วัตถุประสงค์	เป้าหมาย (ผลผลิตของโครงการ)	งบประมาณ					ตัวชี้วัด (KPI)	ผลที่คาดว่าจะได้รับ	หน่วยงานรับผิดชอบหลัก
				๒๕๖๖ (บาท)	๒๕๖๗ (บาท)	๒๕๖๘ (บาท)	๒๕๖๙ (บาท)	๒๕๗๐ (บาท)			
๕๘๖	โครงการก่อสร้างรางส่งน้ำคอนกรีตเสริมเหล็ก บ้านแม่พาย หมู่ที่ ๙	เพื่อส่งน้ำเข้าสู่พื้นที่การเกษตร	กว้าง ๑.๐๐ ม. ลึก ๑.๐๐ ม.	๑๐๐,๐๐๐	๑๐๐,๐๐๐	๑๐๐,๐๐๐	๑๐๐,๐๐๐	๑๐๐,๐๐๐	รางส่งน้ำได้มาตรฐาน	เกษตรกรมีน้ำใช้อย่างทั่วถึง	กองช่าง
๕๘๗	โครงการก่อสร้างรางส่งน้ำคอนกรีตเสริมเหล็ก บ้านหองขวาง หมู่ที่ ๑๐	เพื่อส่งน้ำเข้าสู่พื้นที่การเกษตร	กว้าง ๑.๐๐ ม. ลึก ๑.๐๐ ม.	๑๐๐,๐๐๐	๑๐๐,๐๐๐	๑๐๐,๐๐๐	๑๐๐,๐๐๐	๑๐๐,๐๐๐	รางส่งน้ำได้มาตรฐาน	เกษตรกรมีน้ำใช้อย่างทั่วถึง	กองช่าง
๕๘๘	โครงการก่อสร้างรางส่งน้ำคอนกรีตเสริมเหล็ก บ้านหล่ายใหม่ หมู่ที่ ๑๑	เพื่อส่งน้ำเข้าสู่พื้นที่การเกษตร	กว้าง ๑.๐๐ ม. ลึก ๑.๐๐ ม.	๑๐๐,๐๐๐	๑๐๐,๐๐๐	๑๐๐,๐๐๐	๑๐๐,๐๐๐	๑๐๐,๐๐๐	รางส่งน้ำได้มาตรฐาน	เกษตรกรมีน้ำใช้อย่างทั่วถึง	กองช่าง
๕๘๙	โครงการก่อสร้างรางส่งน้ำคอนกรีตเสริมเหล็ก บ้านดอนทอง หมู่ที่ ๑๒	เพื่อส่งน้ำเข้าสู่พื้นที่การเกษตร	กว้าง ๑.๐๐ ม. ลึก ๑.๐๐ ม.	๑๐๐,๐๐๐	๑๐๐,๐๐๐	๑๐๐,๐๐๐	๑๐๐,๐๐๐	๑๐๐,๐๐๐	รางส่งน้ำได้มาตรฐาน	เกษตรกรมีน้ำใช้อย่างทั่วถึง	กองช่าง
๕๙๐	โครงการก่อสร้างรางส่งน้ำคอนกรีตเสริมเหล็ก บ้านดอนเจริญ หมู่ที่ ๑๓	เพื่อส่งน้ำเข้าสู่พื้นที่การเกษตร	กว้าง ๑.๐๐ ม. ลึก ๑.๐๐ ม.	๑๐๐,๐๐๐	๑๐๐,๐๐๐	๑๐๐,๐๐๐	๑๐๐,๐๐๐	๑๐๐,๐๐๐	รางส่งน้ำได้มาตรฐาน	เกษตรกรมีน้ำใช้อย่างทั่วถึง	กองช่าง
๕๙๑	โครงการก่อสร้างรางส่งน้ำคอนกรีตเสริมเหล็ก บ้านดอนไชยป่าแขม หมู่ที่ ๑๔	เพื่อส่งน้ำเข้าสู่พื้นที่การเกษตร	กว้าง ๑.๐๐ ม. ลึก ๑.๐๐ ม.	๑๐๐,๐๐๐	๑๐๐,๐๐๐	๑๐๐,๐๐๐	๑๐๐,๐๐๐	๑๐๐,๐๐๐	รางส่งน้ำได้มาตรฐาน	เกษตรกรมีน้ำใช้อย่างทั่วถึง	กองช่าง
๕๙๒	โครงการติดตั้งไฟกิ่งสาธารณะ	เพื่อส่องสว่างให้กับผู้ใช้รถใช้ถนน มีความปลอดภัยในชีวิต	ไฟกิ่งสาธารณะ	๑๐๐,๐๐๐	๑๐๐,๐๐๐	๑๐๐,๐๐๐	๑๐๐,๐๐๐	๑๐๐,๐๐๐	ไฟกิ่งได้มาตรฐาน	ประชาชนได้รับความสะดวกในการสัญจรเพิ่มมาก	กองช่าง

๓.๓ กลยุทธ์สร้างระบบคมนาคมขนส่ง ระบบสาธารณูปโภค สาธารณูปการที่ได้มาตรฐานและทั่วถึง

(๓) แผนงานอุตสาหกรรมและโยธา

ที่	โครงการ	วัตถุประสงค์	เป้าหมาย (ผลผลิตของโครงการ)	งบประมาณ					ตัวชี้วัด (KPI)	ผลที่คาดว่าจะได้รับ	หน่วยงานรับผิดชอบหลัก
				๒๕๖๖ (บาท)	๒๕๖๗ (บาท)	๒๕๖๘ (บาท)	๒๕๖๙ (บาท)	๒๕๗๐ (บาท)			
๕๗๓	โครงการติดตั้งไฟกิ่งขนาดใหญ่	เพื่อส่องสว่างให้กับผู้ที่สัญจรผ่านไป-มา และลดการเกิดอุบัติเหตุ	ถนนสายบ้านหนองขวาง - บ้านดอนเงิน	๕๐๐,๐๐๐	๕๐๐,๐๐๐	๕๐๐,๐๐๐	๕๐๐,๐๐๐	๕๐๐,๐๐๐	ไฟกิ่งได้มาตรฐาน	ประชาชนได้รับความปลอดภัยในการสัญจรและ	กองช่าง
๕๗๔	โครงการปรับปรุงระบบกระจายเสียงของหมู่บ้าน บ้านดอนเงิน หมู่ที่ ๑	เพื่อให้ระบบกระจายเสียงสามารถใช้งานได้ตามปกติ	ระบบกระจายเสียง	๕๐,๐๐๐	๕๐,๐๐๐	๕๐,๐๐๐	๕๐,๐๐๐	๕๐,๐๐๐	ระบบกระจ่ายเสียงได้มาตรฐาน	ประชาชนได้รับข้อมูลข่าวสารอย่างทั่วถึง	กองช่าง
๕๗๕	โครงการปรับปรุงระบบกระจายเสียงของหมู่บ้าน บ้านดอนแก้ว หมู่ที่ ๒	เพื่อให้ระบบกระจายเสียงสามารถใช้งานได้ตามปกติ	ระบบกระจายเสียง	๕๐,๐๐๐	๕๐,๐๐๐	๕๐,๐๐๐	๕๐,๐๐๐	๕๐,๐๐๐	ระบบกระจ่ายเสียงได้มาตรฐาน	ประชาชนได้รับข้อมูลข่าวสารอย่างทั่วถึง	กองช่าง
๕๗๖	โครงการปรับปรุงระบบกระจายเสียงของหมู่บ้าน บ้านดอนโขยป่าแขม หมู่ที่ ๓	เพื่อให้ระบบกระจายเสียงสามารถใช้งานได้ตามปกติ	ระบบกระจายเสียง	๕๐,๐๐๐	๕๐,๐๐๐	๕๐,๐๐๐	๕๐,๐๐๐	๕๐,๐๐๐	ระบบกระจ่ายเสียงได้มาตรฐาน	ประชาชนได้รับข้อมูลข่าวสารอย่างทั่วถึง	กองช่าง
๕๗๗	โครงการปรับปรุงระบบกระจายเสียงของหมู่บ้าน บ้านหล่าย หมู่ที่ ๔	เพื่อให้ระบบกระจายเสียงสามารถใช้งานได้ตามปกติ	ระบบกระจายเสียง	๕๐,๐๐๐	๕๐,๐๐๐	๕๐,๐๐๐	๕๐,๐๐๐	๕๐,๐๐๐	ระบบกระจ่ายเสียงได้มาตรฐาน	ประชาชนได้รับข้อมูลข่าวสารอย่างทั่วถึง	กองช่าง
๕๗๘	โครงการปรับปรุงระบบกระจายเสียงของหมู่บ้าน บ้านดันฝาง หมู่ที่ ๕	เพื่อให้ระบบกระจายเสียงสามารถใช้งานได้ตามปกติ	ระบบกระจายเสียง	๕๐,๐๐๐	๕๐,๐๐๐	๕๐,๐๐๐	๕๐,๐๐๐	๕๐,๐๐๐	ระบบกระจ่ายเสียงได้มาตรฐาน	ประชาชนได้รับข้อมูลข่าวสารอย่างทั่วถึง	กองช่าง

๓.๑ กลยุทธ์สร้างระบบคมนาคมขนส่ง ระบบสาธารณูปโภค สาธารณูปการที่ได้มาตรฐานและทั่วถึง

(๑) แผนงานอุตสาหกรรมและโยธา

ที่	โครงการ	วัตถุประสงค์	เป้าหมาย (ผลผลิตของโครงการ)	งบประมาณ					ตัวชี้วัด (KPI)	ผลที่คาดว่าจะได้รับ	หน่วยงานรับผิดชอบหลัก
				๒๕๖๖ (บาท)	๒๕๖๗ (บาท)	๒๕๖๘ (บาท)	๒๕๖๙ (บาท)	๒๕๗๐ (บาท)			
๕๙๙	โครงการปรับปรุงระบบกระจายเสียงของหมู่บ้าน บ้านหลวง หมู่ที่ ๖	เพื่อให้ระบบกระจายเสียงสามารถใช้งานได้ตามปกติ	ระบบกระจายเสียง	๕๐,๐๐๐	๕๐,๐๐๐	๕๐,๐๐๐	๕๐,๐๐๐	๕๐,๐๐๐	ระบบกระจ่ายเสียงได้มาตรฐาน	ประชาชนได้รับข้อมูลข่าวสารอย่างทั่วถึง	กองช่าง
๖๐๐	โครงการปรับปรุงระบบกระจายเสียงของหมู่บ้าน บ้านฝายแก้ว หมู่ที่ ๗	เพื่อให้ระบบกระจายเสียงสามารถใช้งานได้ตามปกติ	ระบบกระจายเสียง	๕๐,๐๐๐	๕๐,๐๐๐	๕๐,๐๐๐	๕๐,๐๐๐	๕๐,๐๐๐	ระบบกระจ่ายเสียงได้มาตรฐาน	ประชาชนได้รับข้อมูลข่าวสารอย่างทั่วถึง	กองช่าง
๖๐๑	โครงการปรับปรุงระบบกระจายเสียงของหมู่บ้าน บ้านป่าแพะ หมู่ที่ ๘	เพื่อให้ระบบกระจายเสียงสามารถใช้งานได้ตามปกติ	ระบบกระจายเสียง	๕๐,๐๐๐	๕๐,๐๐๐	๕๐,๐๐๐	๕๐,๐๐๐	๕๐,๐๐๐	ระบบกระจ่ายเสียงได้มาตรฐาน	ประชาชนได้รับข้อมูลข่าวสารอย่างทั่วถึง	กองช่าง
๖๐๒	โครงการปรับปรุงระบบกระจายเสียงของหมู่บ้าน บ้านแม่ทาย หมู่ที่ ๙	เพื่อให้ระบบกระจายเสียงสามารถใช้งานได้ตามปกติ	ระบบกระจายเสียง	๕๐,๐๐๐	๕๐,๐๐๐	๕๐,๐๐๐	๕๐,๐๐๐	๕๐,๐๐๐	ระบบกระจ่ายเสียงได้มาตรฐาน	ประชาชนได้รับข้อมูลข่าวสารอย่างทั่วถึง	กองช่าง
๖๐๓	โครงการปรับปรุงระบบกระจายเสียงของหมู่บ้าน บ้านหนองขวาง หมู่ที่ ๑๐	เพื่อให้ระบบกระจายเสียงสามารถใช้งานได้ตามปกติ	ระบบกระจายเสียง	๕๐,๐๐๐	๕๐,๐๐๐	๕๐,๐๐๐	๕๐,๐๐๐	๕๐,๐๐๐	ระบบกระจ่ายเสียงได้มาตรฐาน	ประชาชนได้รับข้อมูลข่าวสารอย่างทั่วถึง	กองช่าง
๖๐๔	โครงการปรับปรุงระบบกระจายเสียงของหมู่บ้าน บ้านหล่ายใหม่ หมู่ที่ ๑๑	เพื่อให้ระบบกระจายเสียงสามารถใช้งานได้ตามปกติ	ระบบกระจายเสียง	๕๐,๐๐๐	๕๐,๐๐๐	๕๐,๐๐๐	๕๐,๐๐๐	๕๐,๐๐๐	ระบบกระจ่ายเสียงได้มาตรฐาน	ประชาชนได้รับข้อมูลข่าวสารอย่างทั่วถึง	กองช่าง

๓.๑ กลยุทธ์สร้างระบบคมนาคมขนส่ง ระบบสาธารณูปโภค สาธารณูปการที่ได้มาตรฐานและทั่วถึง

(๑) แผนงานอุตสาหกรรมและโยธา

ที่	โครงการ	วัตถุประสงค์	เป้าหมาย (ผลผลิตของโครงการ)	งบประมาณ					ตัวชี้วัด (KPI)	ผลที่คาดว่าจะได้รับ	หน่วยงานรับผิดชอบหลัก
				๒๕๖๖ (บาท)	๒๕๖๗ (บาท)	๒๕๖๘ (บาท)	๒๕๖๙ (บาท)	๒๕๗๐ (บาท)			
๖๐๕	โครงการปรับปรุงระบบกระจายเสียงของหมู่บ้าน บ้านดอนทอง หมู่ที่ ๑๒	เพื่อให้ระบบกระจายเสียงสามารถใช้งานได้ตามปกติ	ระบบกระจายเสียง	๕๐,๐๐๐	๕๐,๐๐๐	๕๐,๐๐๐	๕๐,๐๐๐	๕๐,๐๐๐	ระบบกระจ่ายเสียงได้มาตรฐาน	ประชาชนได้รับข้อมูลข่าวสารอย่างทั่วถึง	กองช่าง
๖๐๖	โครงการปรับปรุงระบบกระจายเสียงของหมู่บ้าน บ้านดอนเจริญ หมู่ที่ ๑๓	เพื่อให้ระบบกระจายเสียงสามารถใช้งานได้ตามปกติ	ระบบกระจายเสียง	๕๐,๐๐๐	๕๐,๐๐๐	๕๐,๐๐๐	๕๐,๐๐๐	๕๐,๐๐๐	ระบบกระจ่ายเสียงได้มาตรฐาน	ประชาชนได้รับข้อมูลข่าวสารอย่างทั่วถึง	กองช่าง
๖๐๗	โครงการปรับปรุงระบบกระจายเสียงของหมู่บ้าน บ้านดอนไชยป่าแขม หมู่ที่ ๑๔	เพื่อให้ระบบกระจายเสียงสามารถใช้งานได้ตามปกติ	ระบบกระจายเสียง	๕๐,๐๐๐	๕๐,๐๐๐	๕๐,๐๐๐	๕๐,๐๐๐	๕๐,๐๐๐	ระบบกระจ่ายเสียงได้มาตรฐาน	ประชาชนได้รับข้อมูลข่าวสารอย่างทั่วถึง	กองช่าง
๖๐๘	โครงการต่อเติมอาคารอเนกประสงค์ บ้านดอนเงิน หมู่ที่ ๑	เพื่อเพิ่มพื้นที่บริการประชาชนให้ได้รับความสะดวกเพิ่มมากขึ้น	อาคารอเนกประสงค์	๓๐๐,๐๐๐	๓๐๐,๐๐๐	๓๐๐,๐๐๐	๓๐๐,๐๐๐	๓๐๐,๐๐๐	อาคารอเนกประสงค์ ได้มาตรฐาน	สามารถรองรับประชาชนเพิ่มมากขึ้น	กองช่าง
๖๐๙	โครงการต่อเติมอาคารอเนกประสงค์ บ้านดอนแก้ว หมู่ที่ ๒	เพื่อเพิ่มพื้นที่บริการประชาชนให้ได้รับความสะดวกเพิ่มมากขึ้น	อาคารอเนกประสงค์	๓๐๐,๐๐๐	๓๐๐,๐๐๐	๓๐๐,๐๐๐	๓๐๐,๐๐๐	๓๐๐,๐๐๐	อาคารอเนกประสงค์ ได้มาตรฐาน	สามารถรองรับประชาชนเพิ่มมากขึ้น	กองช่าง
๖๑๐	โครงการต่อเติมอาคารอเนกประสงค์ บ้านดอนไชยป่าแขม หมู่ที่ ๓	เพื่อเพิ่มพื้นที่บริการประชาชนให้ได้รับความสะดวกเพิ่มมากขึ้น	อาคารอเนกประสงค์	๓๐๐,๐๐๐	๓๐๐,๐๐๐	๓๐๐,๐๐๐	๓๐๐,๐๐๐	๓๐๐,๐๐๐	อาคารอเนกประสงค์ ได้มาตรฐาน	สามารถรองรับประชาชนเพิ่มมากขึ้น	กองช่าง

๓.๑ กลยุทธ์สร้างระบบคมนาคมขนส่ง ระบบสาธารณูปโภค สาธารณูปการที่ได้มาตรฐานและทั่วถึง

(๑) แผนงานอุตสาหกรรมและโยธา

ที่	โครงการ	วัตถุประสงค์	เป้าหมาย (ผลผลิตของโครงการ)	งบประมาณ					ตัวชี้วัด (KPI)	ผลที่คาดว่าจะได้รับ	หน่วยงานรับผิดชอบหลัก
				๒๕๖๖ (บาท)	๒๕๖๗ (บาท)	๒๕๖๘ (บาท)	๒๕๖๙ (บาท)	๒๕๗๐ (บาท)			
๖๑๑	โครงการต่อเติมอาคารอเนกประสงค์ บ้านหล่าย หมู่ที่ ๔	เพื่อเพิ่มพื้นที่บริการประชาชนให้ได้รับความสะดวกเพิ่มมากขึ้น	อาคารอเนกประสงค์	๓๐๐,๐๐๐	๓๐๐,๐๐๐	๓๐๐,๐๐๐	๓๐๐,๐๐๐	๓๐๐,๐๐๐	อาคารอเนกประสงค์ได้มาตรฐาน	สามารถรองรับประชาชนเพิ่มมากขึ้น	กองช่าง
๖๑๒	โครงการต่อเติมอาคารอเนกประสงค์ บ้านต้นฝาง หมู่ที่ ๕	เพื่อเพิ่มพื้นที่บริการประชาชนให้ได้รับความสะดวกเพิ่มมากขึ้น	อาคารอเนกประสงค์	๓๐๐,๐๐๐	๓๐๐,๐๐๐	๓๐๐,๐๐๐	๓๐๐,๐๐๐	๓๐๐,๐๐๐	อาคารอเนกประสงค์ได้มาตรฐาน	สามารถรองรับประชาชนเพิ่มมากขึ้น	กองช่าง
๖๑๓	โครงการต่อเติมอาคารอเนกประสงค์ บ้านหลวง หมู่ที่ ๖	เพื่อเพิ่มพื้นที่บริการประชาชนให้ได้รับความสะดวกเพิ่มมากขึ้น	อาคารอเนกประสงค์	๓๐๐,๐๐๐	๓๐๐,๐๐๐	๓๐๐,๐๐๐	๓๐๐,๐๐๐	๓๐๐,๐๐๐	อาคารอเนกประสงค์ได้มาตรฐาน	สามารถรองรับประชาชนเพิ่มมากขึ้น	กองช่าง
๖๑๔	โครงการต่อเติมอาคารอเนกประสงค์ บ้านฝายแก้ว หมู่ที่ ๗	เพื่อเพิ่มพื้นที่บริการประชาชนให้ได้รับความสะดวกเพิ่มมากขึ้น	อาคารอเนกประสงค์	๓๐๐,๐๐๐	๓๐๐,๐๐๐	๓๐๐,๐๐๐	๓๐๐,๐๐๐	๓๐๐,๐๐๐	อาคารอเนกประสงค์ได้มาตรฐาน	สามารถรองรับประชาชนเพิ่มมากขึ้น	กองช่าง
๖๑๕	โครงการต่อเติมอาคารอเนกประสงค์ บ้านป่าแพะ หมู่ที่ ๘	เพื่อเพิ่มพื้นที่บริการประชาชนให้ได้รับความสะดวกเพิ่มมากขึ้น	อาคารอเนกประสงค์	๓๐๐,๐๐๐	๓๐๐,๐๐๐	๓๐๐,๐๐๐	๓๐๐,๐๐๐	๓๐๐,๐๐๐	อาคารอเนกประสงค์ได้มาตรฐาน	สามารถรองรับประชาชนเพิ่มมากขึ้น	กองช่าง
๖๑๖	โครงการต่อเติมอาคารอเนกประสงค์ บ้านแม่ทาย หมู่ที่ ๙	เพื่อเพิ่มพื้นที่บริการประชาชนให้ได้รับความสะดวกเพิ่มมากขึ้น	อาคารอเนกประสงค์	๓๐๐,๐๐๐	๓๐๐,๐๐๐	๓๐๐,๐๐๐	๓๐๐,๐๐๐	๓๐๐,๐๐๐	อาคารอเนกประสงค์ได้มาตรฐาน	สามารถรองรับประชาชนเพิ่มมากขึ้น	กองช่าง

๓.๑ กลยุทธ์สร้างระบบคมนาคมขนส่ง ระบบสาธารณูปโภค สาธารณูปการที่ได้มาตรฐานและทั่วถึง

(๑) แผนงานอุตสาหกรรมและโยธา

ที่	โครงการ	วัตถุประสงค์	เป้าหมาย (ผลผลิตของโครงการ)	งบประมาณ					ตัวชี้วัด (KPI)	ผลที่คาดว่าจะได้รับ	หน่วยงานรับผิดชอบหลัก
				๒๕๖๖ (บาท)	๒๕๖๗ (บาท)	๒๕๖๘ (บาท)	๒๕๖๙ (บาท)	๒๕๗๐ (บาท)			
๖๑๗	โครงการต่อเติมอาคารอเนกประสงค์ บ้านหนองขวาง หมู่ที่ ๑๐	เพื่อเพิ่มพื้นที่บริการประชาชนให้ได้รับความสะดวกเพิ่มมากขึ้น	อาคารอเนกประสงค์	๓๐๐,๐๐๐	๓๐๐,๐๐๐	๓๐๐,๐๐๐	๓๐๐,๐๐๐	๓๐๐,๐๐๐	อาคารอเนกประสงค์ได้มาตรฐาน	สามารถรองรับประชาชนเพิ่มมากขึ้น	กองช่าง
๖๑๘	โครงการต่อเติมอาคารอเนกประสงค์ บ้านหล่ายใหม่ หมู่ที่ ๑๑	เพื่อเพิ่มพื้นที่บริการประชาชนให้ได้รับความสะดวกเพิ่มมากขึ้น	อาคารอเนกประสงค์	๓๐๐,๐๐๐	๓๐๐,๐๐๐	๓๐๐,๐๐๐	๓๐๐,๐๐๐	๓๐๐,๐๐๐	อาคารอเนกประสงค์ได้มาตรฐาน	สามารถรองรับประชาชนเพิ่มมากขึ้น	กองช่าง
๖๑๙	โครงการต่อเติมอาคารอเนกประสงค์ บ้านดอนทอง หมู่ที่ ๑๒	เพื่อเพิ่มพื้นที่บริการประชาชนให้ได้รับความสะดวกเพิ่มมากขึ้น	อาคารอเนกประสงค์	๓๐๐,๐๐๐	๓๐๐,๐๐๐	๓๐๐,๐๐๐	๓๐๐,๐๐๐	๓๐๐,๐๐๐	อาคารอเนกประสงค์ได้มาตรฐาน	สามารถรองรับประชาชนเพิ่มมากขึ้น	กองช่าง
๖๒๐	โครงการต่อเติมอาคารอเนกประสงค์ บ้านดอนเจริญ หมู่ที่ ๑๓	เพื่อเพิ่มพื้นที่บริการประชาชนให้ได้รับความสะดวกเพิ่มมากขึ้น	อาคารอเนกประสงค์	๓๐๐,๐๐๐	๓๐๐,๐๐๐	๓๐๐,๐๐๐	๓๐๐,๐๐๐	๓๐๐,๐๐๐	อาคารอเนกประสงค์ได้มาตรฐาน	สามารถรองรับประชาชนเพิ่มมากขึ้น	กองช่าง
๖๒๑	โครงการต่อเติมอาคารอเนกประสงค์ บ้านดอนไชยปาแซม หมู่ที่ ๑๔	เพื่อเพิ่มพื้นที่บริการประชาชนให้ได้รับความสะดวกเพิ่มมากขึ้น	อาคารอเนกประสงค์	๓๐๐,๐๐๐	๓๐๐,๐๐๐	๓๐๐,๐๐๐	๓๐๐,๐๐๐	๓๐๐,๐๐๐	อาคารอเนกประสงค์ได้มาตรฐาน	สามารถรองรับประชาชนเพิ่มมากขึ้น	กองช่าง
๖๒๒	โครงการจัดซื้อวัสดุก่อสร้างอาคารอเนกประสงค์ บ้านดอนเงิน หมู่ที่ ๑	เพื่อก่อสร้างอาคารอเนกประสงค์ให้ประชาชนไว้ใช้	อาคารอเนกประสงค์	๓๐๐,๐๐๐	๓๐๐,๐๐๐	๓๐๐,๐๐๐	๓๐๐,๐๐๐	๓๐๐,๐๐๐	อาคารอเนกประสงค์ได้มาตรฐาน	ประชาชนได้ใช้ประโยชน์จากอาคารสาธารณะ	กองช่าง

๓.๑ กลยุทธ์สร้างระบบคมนาคมขนส่ง ระบบสาธารณูปโภค สาธารณูปการที่ได้มาตรฐานและทั่วถึง

(๑) แผนงานอุตสาหกรรมและโยธา

ที่	โครงการ	วัตถุประสงค์	เป้าหมาย (ผลผลิตของโครงการ)	งบประมาณ					ตัวชี้วัด (KPI)	ผลที่คาดว่าจะได้รับ	หน่วยงานรับผิดชอบหลัก
				๒๕๖๖ (บาท)	๒๕๖๗ (บาท)	๒๕๖๘ (บาท)	๒๕๖๙ (บาท)	๒๕๗๐ (บาท)			
๖๒๓	โครงการจัดซื้อวัสดุก่อสร้างอาคารอเนกประสงค์ บ้านดอนแก้ว หมู่ที่ ๒	เพื่อก่อสร้างอาคารอเนกประสงค์ให้ประชาชนไว้ใช้	อาคารอเนกประสงค์	๓๐๐,๐๐๐	๓๐๐,๐๐๐	๓๐๐,๐๐๐	๓๐๐,๐๐๐	๓๐๐,๐๐๐	อาคารอเนกประสงค์ ได้มาตรฐาน	ประชาชนได้ใช้ประโยชน์จากอาคารสาธารณะ	กองช่าง
๖๒๔	โครงการจัดซื้อวัสดุก่อสร้างอาคารอเนกประสงค์ บ้านดอนไชยป่าแขม หมู่ที่ ๓	เพื่อก่อสร้างอาคารอเนกประสงค์ให้ประชาชนไว้ใช้	อาคารอเนกประสงค์	๓๐๐,๐๐๐	๓๐๐,๐๐๐	๓๐๐,๐๐๐	๓๐๐,๐๐๐	๓๐๐,๐๐๐	อาคารอเนกประสงค์ ได้มาตรฐาน	ประชาชนได้ใช้ประโยชน์จากอาคารสาธารณะ	กองช่าง
๖๒๕	โครงการจัดซื้อวัสดุก่อสร้างอาคารอเนกประสงค์ บ้านหล่าย หมู่ที่ ๔	เพื่อก่อสร้างอาคารอเนกประสงค์ให้ประชาชนไว้ใช้	อาคารอเนกประสงค์	๓๐๐,๐๐๐	๓๐๐,๐๐๐	๓๐๐,๐๐๐	๓๐๐,๐๐๐	๓๐๐,๐๐๐	อาคารอเนกประสงค์ ได้มาตรฐาน	ประชาชนได้ใช้ประโยชน์จากอาคารสาธารณะ	กองช่าง
๖๒๖	โครงการจัดซื้อวัสดุก่อสร้างอาคารอเนกประสงค์ บ้านต้นฝาง หมู่ที่ ๕	เพื่อก่อสร้างอาคารอเนกประสงค์ให้ประชาชนไว้ใช้	อาคารอเนกประสงค์	๓๐๐,๐๐๐	๓๐๐,๐๐๐	๓๐๐,๐๐๐	๓๐๐,๐๐๐	๓๐๐,๐๐๐	อาคารอเนกประสงค์ ได้มาตรฐาน	ประชาชนได้ใช้ประโยชน์จากอาคารสาธารณะ	กองช่าง
๖๒๗	โครงการจัดซื้อวัสดุก่อสร้างอาคารอเนกประสงค์ บ้านหลวง หมู่ที่ ๖	เพื่อก่อสร้างอาคารอเนกประสงค์ให้ประชาชนไว้ใช้	อาคารอเนกประสงค์	๓๐๐,๐๐๐	๓๐๐,๐๐๐	๓๐๐,๐๐๐	๓๐๐,๐๐๐	๓๐๐,๐๐๐	อาคารอเนกประสงค์ ได้มาตรฐาน	ประชาชนได้ใช้ประโยชน์จากอาคารสาธารณะ	กองช่าง
๖๒๘	โครงการจัดซื้อวัสดุก่อสร้างอาคารอเนกประสงค์ บ้านฝายแก้ว หมู่ที่ ๗	เพื่อก่อสร้างอาคารอเนกประสงค์ให้ประชาชนไว้ใช้	อาคารอเนกประสงค์	๓๐๐,๐๐๐	๓๐๐,๐๐๐	๓๐๐,๐๐๐	๓๐๐,๐๐๐	๓๐๐,๐๐๐	อาคารอเนกประสงค์ ได้มาตรฐาน	ประชาชนได้ใช้ประโยชน์จากอาคารสาธารณะ	กองช่าง

๓.๑ กลยุทธ์สร้างระบบคมนาคมขนส่ง ระบบสาธารณูปโภค สาธารณูปการที่ได้มาตรฐานและทั่วถึง

(๑) แผนงานอุตสาหกรรมและโยธา

ที่	โครงการ	วัตถุประสงค์	เป้าหมาย (ผลผลิตของโครงการ)	งบประมาณ					ตัวชี้วัด (KPI)	ผลที่คาดว่าจะได้รับ	หน่วยงานรับผิดชอบหลัก
				๒๕๖๖ (บาท)	๒๕๖๗ (บาท)	๒๕๖๘ (บาท)	๒๕๖๙ (บาท)	๒๕๗๐ (บาท)			
๖๖๙	โครงการจัดซื้อวัสดุก่อสร้าง อาคารอเนกประสงค์ บ้านป่าแพะ หมู่ที่ ๘	เพื่อก่อสร้างอาคารอเนกประสงค์ให้ประชาชนไว้ใช้	อาคารอเนกประสงค์	๓๐๐,๐๐๐	๓๐๐,๐๐๐	๓๐๐,๐๐๐	๓๐๐,๐๐๐	๓๐๐,๐๐๐	อาคารอเนกประสงค์ ได้มาตรฐาน	ประชาชนได้ใช้ประโยชน์จากอาคารสาธารณะ	กองช่าง
๖๗๐	โครงการจัดซื้อวัสดุก่อสร้าง อาคารอเนกประสงค์ บ้านแม่ทาย หมู่ที่ ๙	เพื่อก่อสร้างอาคารอเนกประสงค์ให้ประชาชนไว้ใช้	อาคารอเนกประสงค์	๓๐๐,๐๐๐	๓๐๐,๐๐๐	๓๐๐,๐๐๐	๓๐๐,๐๐๐	๓๐๐,๐๐๐	อาคารอเนกประสงค์ ได้มาตรฐาน	ประชาชนได้ใช้ประโยชน์จากอาคารสาธารณะ	กองช่าง
๖๗๑	โครงการจัดซื้อวัสดุก่อสร้าง อาคารอเนกประสงค์ บ้านหนองขวาง หมู่ที่ ๑๐	เพื่อก่อสร้างอาคารอเนกประสงค์ให้ประชาชนไว้ใช้	อาคารอเนกประสงค์	๓๐๐,๐๐๐	๓๐๐,๐๐๐	๓๐๐,๐๐๐	๓๐๐,๐๐๐	๓๐๐,๐๐๐	อาคารอเนกประสงค์ ได้มาตรฐาน	ประชาชนได้ใช้ประโยชน์จากอาคารสาธารณะ	กองช่าง
๖๗๒	โครงการจัดซื้อวัสดุก่อสร้าง อาคารอเนกประสงค์ บ้านหล่ายใหม่ หมู่ที่ ๑๑	เพื่อก่อสร้างอาคารอเนกประสงค์ให้ประชาชนไว้ใช้	อาคารอเนกประสงค์	๓๐๐,๐๐๐	๓๐๐,๐๐๐	๓๐๐,๐๐๐	๓๐๐,๐๐๐	๓๐๐,๐๐๐	อาคารอเนกประสงค์ ได้มาตรฐาน	ประชาชนได้ใช้ประโยชน์จากอาคารสาธารณะ	กองช่าง
๖๗๓	โครงการจัดซื้อวัสดุก่อสร้าง อาคารอเนกประสงค์ บ้านดอนทอง หมู่ที่ ๑๒	เพื่อก่อสร้างอาคารอเนกประสงค์ให้ประชาชนไว้ใช้	อาคารอเนกประสงค์	๓๐๐,๐๐๐	๓๐๐,๐๐๐	๓๐๐,๐๐๐	๓๐๐,๐๐๐	๓๐๐,๐๐๐	อาคารอเนกประสงค์ ได้มาตรฐาน	ประชาชนได้ใช้ประโยชน์จากอาคารสาธารณะ	กองช่าง
๖๗๔	โครงการจัดซื้อวัสดุก่อสร้าง อาคารอเนกประสงค์ บ้านดอนเจริญ หมู่ที่ ๑๓	เพื่อก่อสร้างอาคารอเนกประสงค์ให้ประชาชนไว้ใช้	อาคารอเนกประสงค์	๓๐๐,๐๐๐	๓๐๐,๐๐๐	๓๐๐,๐๐๐	๓๐๐,๐๐๐	๓๐๐,๐๐๐	อาคารอเนกประสงค์ ได้มาตรฐาน	ประชาชนได้ใช้ประโยชน์จากอาคารสาธารณะ	กองช่าง

๓.๑ กลยุทธ์สร้างระบบคมนาคมขนส่ง ระบบสาธารณูปโภค สาธารณูปการที่ได้มาตรฐานและทั่วถึง

(๑) แผนงานอุตสาหกรรมและโยธา

ที่	โครงการ	วัตถุประสงค์	เป้าหมาย (ผลผลิตของโครงการ)	งบประมาณ					ตัวชี้วัด (KPI)	ผลที่คาดว่าจะได้รับ	หน่วยงานรับผิดชอบหลัก
				๒๕๖๖ (บาท)	๒๕๖๗ (บาท)	๒๕๖๘ (บาท)	๒๕๖๙ (บาท)	๒๕๗๐ (บาท)			
๖๗๕	โครงการจัดซื้อวัสดุก่อสร้างอาคารอเนกประสงค์ บ้านดอนไชยป่าแซม หมู่ที่ ๑๔	เพื่อก่อสร้างอาคารอเนกประสงค์ให้ประชาชนไว้ใช้	อาคารอเนกประสงค์	๓๐๐,๐๐๐	๓๐๐,๐๐๐	๓๐๐,๐๐๐	๓๐๐,๐๐๐	๓๐๐,๐๐๐	อาคารอเนกประสงค์ได้มาตรฐาน	ประชาชนได้ใช้ประโยชน์จากอาคารสาธารณะ	กองช่าง
รวม	๖๗๕ โครงการ	-	-	๑๖๗,๕๗๖,๐๐๐	๑๖๗,๕๗๖,๐๐๐	๑๖๗,๕๗๖,๐๐๐	๑๖๗,๕๗๖,๐๐๐	๑๖๗,๕๗๖,๐๐๐	-	-	-

๓.๓ กลยุทธ์พัฒนาแหล่งน้ำ ขุดลอก คูคลอง เพื่ออุปโภค - บริโภคและการเกษตรอย่างพอเพียงและทั่วถึง

(๓) แผนงานการเกษตร

ที่	โครงการ	วัตถุประสงค์	เป้าหมาย (ผลผลิตของโครงการ)	งบประมาณ					ตัวชี้วัด (KPI)	ผลที่คาดว่าจะได้รับ	หน่วยงานรับผิดชอบหลัก
				๒๕๖๖ (บาท)	๒๕๖๗ (บาท)	๒๕๖๘ (บาท)	๒๕๖๙ (บาท)	๒๕๗๐ (บาท)			
๑	โครงการขุดลอกหน้าฝายหนองขวาง บ้านหนองขวาง หมู่ ๑๐ ต.ออย อ.ปง จ.พะเยา	เพื่อกักเก็บน้ำไว้ใช้ทำการเกษตร	ปริมาณดินขุดไม่น้อยกว่า ๑๒,๐๐๐ ลบ.ม.	๕๐๐,๐๐๐	๕๐๐,๐๐๐	๕๐๐,๐๐๐	๕๐๐,๐๐๐	๕๐๐,๐๐๐	หน้าฝายหนองขวาง ได้รับการขุดลอก	เกษตรกรมีน้ำใช้อย่างเพียงพอ	กองช่าง
๒	โครงการขุดลอกอ่างเก็บน้ำห้วยโป่ง บ้านหล่ายใหม่ หมู่ ๑๑ ต.ออย อ.ปง จ.พะเยา	เพื่อกักเก็บน้ำไว้ใช้ทำการเกษตร	ปริมาณดินขุดไม่น้อยกว่า ๑๒,๐๐๐ ลบ.ม.	๕๐๐,๐๐๐	๕๐๐,๐๐๐	๕๐๐,๐๐๐	๕๐๐,๐๐๐	๕๐๐,๐๐๐	อ่างเก็บน้ำห้วยโป่ง ได้รับการขุดลอก	เกษตรกรมีน้ำใช้อย่างเพียงพอ	กองช่าง
๓	โครงการขุดลอกสระเก็บน้ำประจำหมู่บ้าน บ้านดอนไชยป่าแขม หมู่ ๓ ต.ออย อ.ปง จ.พะเยา	เพื่อกักเก็บน้ำไว้ใช้ทำการเกษตร	ปริมาณดินขุดไม่น้อยกว่า ๑๒,๐๐๐ ลบ.ม.	๕๐๐,๐๐๐	๕๐๐,๐๐๐	๕๐๐,๐๐๐	๕๐๐,๐๐๐	๕๐๐,๐๐๐	สระเก็บน้ำประจำหมู่บ้านได้รับการขุดลอก	เกษตรกรมีน้ำใช้อย่างเพียงพอ	กองช่าง
๔	โครงการขุดลอกลำน้ำห้วยเลา บ้านต้นผ่าง หมู่ ๕ ต.ออย อ.ปง จ.พะเยา	เพื่อกักเก็บน้ำไว้ใช้ทำการเกษตร	ปริมาณดินขุดไม่น้อยกว่า ๑๒,๐๐๐ ลบ.ม.	๕๐๐,๐๐๐	๕๐๐,๐๐๐	๕๐๐,๐๐๐	๕๐๐,๐๐๐	๕๐๐,๐๐๐	ลำน้ำห้วยเลาได้รับการขุดลอก	เกษตรกรมีน้ำใช้ทำการเกษตรตลอดทั้งปี	กองช่าง
๕	โครงการขุดลอกลำน้ำสะต๊อด บ้านดอนไชยป่าแขม หมู่ ๓ ต.ออย อ.ปง จ.พะเยา	เพื่อกักเก็บน้ำไว้ใช้ทำการเกษตร	ปริมาณดินขุดไม่น้อยกว่า ๑๒,๐๐๐ ลบ.ม.	๕๐๐,๐๐๐	๕๐๐,๐๐๐	๕๐๐,๐๐๐	๕๐๐,๐๐๐	๕๐๐,๐๐๐	ลำน้ำสะต๊อดได้รับการขุดลอก	เกษตรกรมีน้ำใช้อย่างเพียงพอ	กองช่าง
๖	โครงการขุดลอกลำน้ำสะต๊อด บ้านดอนไชยป่าแขม หมู่ ๑๔ ต.ออย อ.ปง จ.พะเยา	เพื่อกักเก็บน้ำไว้ใช้ทำการเกษตร	ปริมาณดินขุดไม่น้อยกว่า ๑๒,๐๐๐ ลบ.ม.	๕๐๐,๐๐๐	๕๐๐,๐๐๐	๕๐๐,๐๐๐	๕๐๐,๐๐๐	๕๐๐,๐๐๐	ลำน้ำสะต๊อดได้รับการขุดลอก	เกษตรกรมีน้ำใช้อย่างเพียงพอ	กองช่าง

๓.๓ กลยุทธ์พัฒนาแหล่งน้ำ ขุดลอก คูคลอง เพื่ออุปโภค - บริโภคและการเกษตรอย่างพอเพียงและทั่วถึง

(๑) แผนงานการเกษตร

ที่	โครงการ	วัตถุประสงค์	เป้าหมาย (ผลผลิตของโครงการ)	งบประมาณ					ตัวชี้วัด (KPI)	ผลที่คาดว่าจะได้รับ	หน่วยงานรับผิดชอบหลัก
				๒๕๖๖ (บาท)	๒๕๖๗ (บาท)	๒๕๖๘ (บาท)	๒๕๖๙ (บาท)	๒๕๗๐ (บาท)			
๗	โครงการขุดลอกลำเหมืองแตน้ำเมืองออย บ้านดอนเงิน หมู่ ๑	เพื่อกักเก็บน้ำไว้ใช้ในการเกษตรและในฤดูแล้ง	ยาว ๕๐๐ ม. ลึก ๓ ม.	๑๕๐,๐๐๐	๑๕๐,๐๐๐	๑๕๐,๐๐๐	๑๕๐,๐๐๐	๑๕๐,๐๐๐	ลำเหมืองแตเมืองออย ได้รับการขุดลอก	เกษตรกรมีน้ำใช้ในการเกษตรตลอดทั้งปี	กองช่าง
๘	โครงการขุดลอกลำเหมืองสายทุ่งเหล่า บ้านดอนเงิน หมู่ ๑	เพื่อกักเก็บน้ำไว้ใช้ในการเกษตรและในฤดูแล้ง	ยาว ๖๗๐ ม. ลึก ๓ ม.	๒๐๐,๐๐๐	๒๐๐,๐๐๐	๒๐๐,๐๐๐	๒๐๐,๐๐๐	๒๐๐,๐๐๐	ลำเหมืองสายทุ่งเหล่า ได้รับการขุดลอก	เกษตรกรมีน้ำใช้ทำการเกษตรตลอดทั้งปี	กองช่าง
๙	โครงการขุดลอกลำน้ำงิมข้างป่าสุสาน บ้านดอนเงิน ม.๑	เพื่อกักเก็บน้ำไว้ใช้ในการเกษตรและในฤดูแล้ง	ยาว ๑,๐๐๐ ม. ลึก ๒ ม.	๓๐๐,๐๐๐	๓๐๐,๐๐๐	๓๐๐,๐๐๐	๓๐๐,๐๐๐	๓๐๐,๐๐๐	ลำน้ำงิมข้างป่าสุสาน ได้รับการขุดลอก	เกษตรกรมีน้ำใช้ทำการเกษตรตลอดทั้งปี	กองช่าง
๑๐	โครงการขุดลอกอ่างห้วยเมี้ยง บ้านดอนไชยป่าแขม หมู่ ๓	เพื่อกักเก็บน้ำไว้ใช้ในการเกษตรและในฤดูแล้ง	ยาว ๔๐๐ ม. ลึก ๕ ม.	๑๕๐,๐๐๐	๑๕๐,๐๐๐	๑๕๐,๐๐๐	๑๕๐,๐๐๐	๑๕๐,๐๐๐	อ่างห้วยเมี้ยง ได้รับการขุดลอก	เกษตรกรมีน้ำใช้ทำการเกษตรตลอดทั้งปี	กองช่าง
๑๑	โครงการขุดลอกฝายสันหลวง บ้านดอนไชยป่าแขม หมู่ ๑๔	เพื่อกักเก็บน้ำไว้ใช้ในการเกษตรและในฤดูแล้ง	ยาว ๒๐๐ ม. ลึก ๓ ม.	๑๐๐,๐๐๐	๑๐๐,๐๐๐	๑๐๐,๐๐๐	๑๐๐,๐๐๐	๑๐๐,๐๐๐	ฝายสันหลวง ได้รับการขุดลอก	เกษตรกรมีน้ำใช้ทำการเกษตรตลอดทั้งปี	กองช่าง
๑๒	โครงการขุดลอกลำเหมืองป่าแฝก บ้านดอนไชยป่าแขม หมู่ ๓	เพื่อกักเก็บน้ำไว้ใช้ในการเกษตรและในฤดูแล้ง	ยาว ๒๐๐ ม. ลึก ๓ ม.	๑๐๐,๐๐๐	๑๐๐,๐๐๐	๑๐๐,๐๐๐	๑๐๐,๐๐๐	๑๐๐,๐๐๐	ลำเหมืองป่าแฝก ได้รับการขุดลอก	เกษตรกรมีน้ำใช้ทำการเกษตรตลอดทั้งปี	กองช่าง
๑๓	โครงการขุดลอกทุ่งติ้ด บ้านดอนไชยป่าแขม หมู่ ๓	เพื่อกักเก็บน้ำไว้ใช้ในการเกษตรและในฤดูแล้ง	ยาว ๑,๓๕๐ ม. ลึก ๓ ม.	๔๐๐,๐๐๐	๔๐๐,๐๐๐	๔๐๐,๐๐๐	๔๐๐,๐๐๐	๔๐๐,๐๐๐	ทุ่งติ้ด ได้รับการขุดลอก	เกษตรกรมีน้ำใช้ทำการเกษตรตลอดทั้งปี	กองช่าง
๑๔	โครงการขุดลอกลำเหมืองไส้ไก่ทุ่งป่าคา บ้านหล่าย หมู่ ๔	เพื่อกักเก็บน้ำไว้ใช้ในการเกษตรและในฤดูแล้ง	ยาว ๘๐๐ ม. ลึก ๒ ม.	๒๐๐,๐๐๐	๒๐๐,๐๐๐	๒๐๐,๐๐๐	๒๐๐,๐๐๐	๒๐๐,๐๐๐	ลำเหมืองไส้ไก่ทุ่งป่าคา ได้รับการขุดลอก	เกษตรกรมีน้ำใช้ทำการเกษตรตลอดทั้งปี	กองช่าง

๓.๓ กลยุทธ์พัฒนาแหล่งน้ำ ขุดลอก คูคลอง เพื่ออุปโภค - บริโภคและการเกษตรอย่างพอเพียงและทั่วถึง

(๑) แผนงานการเกษตร

ที่	โครงการ	วัตถุประสงค์	เป้าหมาย (ผลผลิตของโครงการ)	งบประมาณ					ตัวชี้วัด (KPI)	ผลที่คาดว่าจะได้รับ	หน่วยงานรับผิดชอบหลัก
				๒๕๖๖ (บาท)	๒๕๖๗ (บาท)	๒๕๖๘ (บาท)	๒๕๖๙ (บาท)	๒๕๗๐ (บาท)			
๑๕	โครงการขุดลอกลำเหมืองทุ่งโป่ง บ้านหล่าย หมู่ ๔	เพื่อกักเก็บน้ำไว้ใช้ในการเกษตรและในฤดูแล้ง	ยาว ๑,๐๐๐ ม. ลึก ๒ ม.	๓๐๐,๐๐๐	๓๐๐,๐๐๐	๓๐๐,๐๐๐	๓๐๐,๐๐๐	๓๐๐,๐๐๐	ลำเหมืองทุ่งโป่ง ได้รับการขุดลอก	เกษตรกรมีน้ำใช้ทำการเกษตรตลอดทั้งปี	กองช่าง
๑๖	โครงการขุดลอกลำเหมืองทุ่งต้นอ้าง บ้านหล่าย หมู่ ๔	เพื่อกักเก็บน้ำไว้ใช้ในการเกษตรและในฤดูแล้ง	ยาว ๘๐๐ ม. ลึก ๒ ม.	๒๐๐,๐๐๐	๒๐๐,๐๐๐	๒๐๐,๐๐๐	๒๐๐,๐๐๐	๒๐๐,๐๐๐	ลำเหมืองทุ่งต้นอ้าง ได้รับการขุดลอก	เกษตรกรมีน้ำใช้ทำการเกษตรตลอดทั้งปี	กองช่าง
๑๗	โครงการขุดลอกลำเหมืองหนองขี้เหล็ก บ้านหล่าย หมู่ ๔	เพื่อกักเก็บน้ำไว้ใช้ในการเกษตรและในฤดูแล้ง	ยาว ๑,๐๐๐ ม. ลึก ๒ ม.	๓๐๐,๐๐๐	๓๐๐,๐๐๐	๓๐๐,๐๐๐	๓๐๐,๐๐๐	๓๐๐,๐๐๐	ลำเหมืองหนองขี้เหล็ก ได้รับการขุดลอก	เกษตรกรมีน้ำใช้ทำการเกษตรตลอดทั้งปี	กองช่าง
๑๘	โครงการขุดลอกลำเหมืองสายกลางหมู่บ้าน บ้านหล่าย หมู่ ๔	เพื่อกักเก็บน้ำไว้ใช้ในการเกษตรและในฤดูแล้ง	ยาว ๑๐๐ ม. ลึก ๒ ม.	๓๐๐,๐๐๐	๓๐๐,๐๐๐	๓๐๐,๐๐๐	๓๐๐,๐๐๐	๓๐๐,๐๐๐	ลำเหมืองสายกลางหมู่บ้าน ได้รับการขุดลอก	เกษตรกรมีน้ำใช้ทำการเกษตรตลอดทั้งปี	กองช่าง
๑๙	โครงการขุดลอกลำเหมืองทุ่งสามขา บ้านหล่าย หมู่ ๔	เพื่อกักเก็บน้ำไว้ใช้ในการเกษตรและในฤดูแล้ง	ยาว ๘๐๐ ม. ลึก ๒ ม.	๒๐๐,๐๐๐	๒๐๐,๐๐๐	๒๐๐,๐๐๐	๒๐๐,๐๐๐	๒๐๐,๐๐๐	ลำเหมืองทุ่งสามขา ได้รับการขุดลอก	เกษตรกรมีน้ำใช้ทำการเกษตรตลอดทั้งปี	กองช่าง
๒๐	โครงการขุดลอกลำเหมืองไส้ไก่ทุ่งใต้ บ้านต้นฝาง หมู่ ๕	เพื่อกักเก็บน้ำไว้ใช้ในการเกษตรและในฤดูแล้ง	ยาว ๑,๐๐๐ ม. ลึก ๒ ม.	๓๐๐,๐๐๐	๓๐๐,๐๐๐	๓๐๐,๐๐๐	๓๐๐,๐๐๐	๓๐๐,๐๐๐	ลำเหมืองไส้ไก่ทุ่งใต้ ได้รับการขุดลอก	เกษตรกรมีน้ำใช้ทำการเกษตรตลอดทั้งปี	กองช่าง
๒๑	โครงการขุดลอกห้วยเลา บ้านฝายแก้ว หมู่ ๗	เพื่อกักเก็บน้ำไว้ใช้ในการเกษตรและในฤดูแล้ง	ยาว ๑,๐๐๐ ม. ลึก ๒ ม.	๓๐๐,๐๐๐	๓๐๐,๐๐๐	๓๐๐,๐๐๐	๓๐๐,๐๐๐	๓๐๐,๐๐๐	ห้วยเลา ได้รับการขุดลอก	เกษตรกรมีน้ำใช้ทำการเกษตรตลอดทั้งปี	กองช่าง

๓.๓ กลยุทธ์พัฒนาแหล่งน้ำ ขุดลอก คูคลอง เพื่ออุปโภค - บริโภคและการเกษตรอย่างพอเพียงและทั่วถึง

(๑) แผนงานการเกษตร

ที่	โครงการ	วัตถุประสงค์	เป้าหมาย (ผลผลิตของโครงการ)	งบประมาณ					ตัวชี้วัด (KPI)	ผลที่คาดว่าจะได้รับ	หน่วยงานรับผิดชอบหลัก
				๒๕๖๖ (บาท)	๒๕๖๗ (บาท)	๒๕๖๘ (บาท)	๒๕๖๙ (บาท)	๒๕๗๐ (บาท)			
๒๒	โครงการขุดลอกหลงดันเดื่อ บ้านฝายแก้ว หมู่ ๗	เพื่อกักเก็บน้ำไว้ใช้ในการเกษตรและในฤดูแล้ง	ยาว ๑,๐๐๐ ม. ลึก ๓ ม.	๓๐๐,๐๐๐	๓๐๐,๐๐๐	๓๐๐,๐๐๐	๓๐๐,๐๐๐	๓๐๐,๐๐๐	หลงดันเดื่อได้รับการขุดลอก	เกษตรกรมีน้ำใช้ทำการเกษตรตลอดทั้งปี	กองช่าง
๒๓	โครงการขุดลอกลำเหมืองหลวง บ้านฝายแก้ว หมู่ ๗	เพื่อกักเก็บน้ำไว้ใช้ในการเกษตรและในฤดูแล้ง	ยาว ๕๐๐ ม. ลึก ๓ ม.	๑๕๐,๐๐๐	๑๕๐,๐๐๐	๑๕๐,๐๐๐	๑๕๐,๐๐๐	๑๕๐,๐๐๐	เหมืองหลวงได้รับการขุดลอก	เกษตรกรมีน้ำใช้ทำการเกษตรตลอดทั้งปี	กองช่าง
๒๔	โครงการขุดลอกลำเหมืองไส้ไก่ บ้านฝายแก้ว หมู่ ๗	เพื่อกักเก็บน้ำไว้ใช้ในการเกษตรและในฤดูแล้ง	ยาว ๑,๐๐๐ ม. ลึก ๓ ม.	๓๐๐,๐๐๐	๓๐๐,๐๐๐	๓๐๐,๐๐๐	๓๐๐,๐๐๐	๓๐๐,๐๐๐	ลำเหมืองไส้ไก่ได้รับการขุดลอก	เกษตรกรมีน้ำใช้ทำการเกษตรตลอดทั้งปี	กองช่าง
๒๕	โครงการขุดลอกลำเหมืองไส้ไก่ บ้านป่าแพะ หมู่ ๘	เพื่อกักเก็บน้ำไว้ใช้ในการเกษตรและในฤดูแล้ง	ยาว ๑,๐๐๐ ม. ลึก ๑ ม.	๓๐๐,๐๐๐	๓๐๐,๐๐๐	๓๐๐,๐๐๐	๓๐๐,๐๐๐	๓๐๐,๐๐๐	ลำเหมืองไส้ไก่ได้รับการขุดลอก	เกษตรกรมีน้ำใช้ทำการเกษตรตลอดทั้งปี	กองช่าง
๒๖	โครงการขุดลอกลำเหมืองทุ่งป่าสัก บ้านป่าแพะ หมู่ ๘	เพื่อกักเก็บน้ำไว้ใช้ในการเกษตรและในฤดูแล้ง	ยาว ๗๐๐ ม. ลึก ๒ ม.	๒๐๐,๐๐๐	๒๐๐,๐๐๐	๒๐๐,๐๐๐	๒๐๐,๐๐๐	๒๐๐,๐๐๐	ลำเหมืองทุ่งป่าสัก ได้รับการขุดลอก	เกษตรกรมีน้ำใช้ทำการเกษตรตลอดทั้งปี	กองช่าง
๒๗	โครงการขุดลอกลำเหมืองดงหนองยาว บ้านป่าแพะ หมู่ ๘	เพื่อกักเก็บน้ำไว้ใช้ในการเกษตรและในฤดูแล้ง	ยาว ๗๕๐ ม. ลึก ๓ ม.	๒๕๐,๐๐๐	๒๕๐,๐๐๐	๒๕๐,๐๐๐	๒๕๐,๐๐๐	๒๕๐,๐๐๐	ลำเหมืองดงได้รับการขุดลอก	เกษตรกรมีน้ำใช้ทำการเกษตรตลอดทั้งปี	กองช่าง
๒๘	โครงการขุดลอกลำเหมืองลำน้ำร้องขี้นา บ้านป่าแพะ หมู่ ๘	เพื่อกักเก็บน้ำไว้ใช้ในการเกษตรและในฤดูแล้ง	ยาว ๑,๐๐๐ ม. ลึก ๒ ม.	๓๐๐,๐๐๐	๓๐๐,๐๐๐	๓๐๐,๐๐๐	๓๐๐,๐๐๐	๓๐๐,๐๐๐	ลำเหมืองลำน้ำร้องขี้นา ได้รับการขุดลอก	เกษตรกรมีน้ำใช้ทำการเกษตรตลอดทั้งปี	กองช่าง
๒๙	โครงการขุดลอกลำเหมืองทุ่งป่าคา บ้านป่าแพะ หมู่ ๘	เพื่อกักเก็บน้ำไว้ใช้ในการเกษตรและในฤดูแล้ง	ยาว ๕๐๐ ม. ลึก ๓ ม.	๑๕๐,๐๐๐	๑๕๐,๐๐๐	๑๕๐,๐๐๐	๑๕๐,๐๐๐	๑๕๐,๐๐๐	ลำเหมืองทุ่งป่าคา ได้รับการขุดลอก	เกษตรกรมีน้ำใช้ทำการเกษตรตลอดทั้งปี	กองช่าง

๓.๓ กลยุทธ์พัฒนาแหล่งน้ำ ขุดลอก คูคลอง เพื่ออุปโภค - บริโภคและการเกษตรอย่างพอเพียงและทั่วถึง

(๑) แผนงานการเกษตร

ที่	โครงการ	วัตถุประสงค์	เป้าหมาย (ผลผลิตของโครงการ)	งบประมาณ					ตัวชี้วัด (KPI)	ผลที่คาดว่าจะได้รับ	หน่วยงานรับผิดชอบหลัก
				๒๕๖๖ (บาท)	๒๕๖๗ (บาท)	๒๕๖๘ (บาท)	๒๕๖๙ (บาท)	๒๕๗๐ (บาท)			
๓๐	โครงการขุดลอกลำเหมืองทุ่งสามขา บ้านป่าแพะ หมู่ ๘	เพื่อกักเก็บน้ำไว้ใช้ในการเกษตรและในฤดูแล้ง	ยาว ๑,๐๐๐ ม. ลึก ๑ ม.	๓๐๐,๐๐๐	๓๐๐,๐๐๐	๓๐๐,๐๐๐	๓๐๐,๐๐๐	๓๐๐,๐๐๐	ลำเหมืองทุ่งสามขา ได้รับการขุดลอก	เกษตรกรมีน้ำใช้ทำการเกษตรตลอดทั้งปี	กองช่าง
๓๑	โครงการขุดลอกหน้าฝายแม่ทาย บ้านแม่ทาย หมู่ ๙	เพื่อกักเก็บน้ำไว้ใช้ในการเกษตรและในฤดูแล้ง	ยาว ๑,๐๐๐ ม. ลึก ๑ ม.	๒๕๐,๐๐๐	๒๕๐,๐๐๐	๒๕๐,๐๐๐	๒๕๐,๐๐๐	๒๕๐,๐๐๐	หน้าฝายแม่ทาย ได้รับการขุดลอก	เกษตรกรมีน้ำใช้ทำการเกษตรตลอดทั้งปี	กองช่าง
๓๒	โครงการขุดลอกลำเหมืองดงหนองยาว บ้านหนองขวาง หมู่ ๑๐	เพื่อกักเก็บน้ำไว้ใช้ในการเกษตรและในฤดูแล้ง	ยาว ๑,๐๐๐ ม. ลึก ๑ ม.	๓๐๐,๐๐๐	๓๐๐,๐๐๐	๓๐๐,๐๐๐	๓๐๐,๐๐๐	๓๐๐,๐๐๐	ลำเหมืองดงหนองยาว ได้รับการขุดลอก	เกษตรกรมีน้ำใช้ทำการเกษตรตลอดทั้งปี	กองช่าง
๓๓	โครงการขุดลอกฝายแม้ว บ้านหล่ายใหม่ หมู่ ๑๑	เพื่อกักเก็บน้ำไว้ใช้ในการเกษตรและในฤดูแล้ง	ยาว ๕๐๐ ม. ลึก ๒ ม.	๒๐๐,๐๐๐	๒๐๐,๐๐๐	๒๐๐,๐๐๐	๒๐๐,๐๐๐	๒๐๐,๐๐๐	ฝายแม้ว ได้รับการขุดลอก	เกษตรกรมีน้ำใช้ทำการเกษตรตลอดทั้งปี	กองช่าง
๓๔	โครงการขุดลอกฝายไฟฟ้า บ้านหล่ายใหม่ หมู่ ๑๑	เพื่อกักเก็บน้ำไว้ใช้ในการเกษตรและในฤดูแล้ง	ยาว ๑,๐๐๐ ม. ลึก ๒ ม.	๓๐๐,๐๐๐	๓๐๐,๐๐๐	๓๐๐,๐๐๐	๓๐๐,๐๐๐	๓๐๐,๐๐๐	ฝายไฟฟ้า ได้รับการขุดลอก	เกษตรกรมีน้ำใช้ทำการเกษตรตลอดทั้งปี	กองช่าง
๓๕	โครงการขุดลอกคลองส่งน้ำทุ่งป่าคา บ้านหล่ายใหม่ หมู่ ๑๑	เพื่อกักเก็บน้ำไว้ใช้ในการเกษตรและในฤดูแล้ง	ยาว ๑,๐๐๐ ม. ลึก ๑ ม.	๓๐๐,๐๐๐	๓๐๐,๐๐๐	๓๐๐,๐๐๐	๓๐๐,๐๐๐	๓๐๐,๐๐๐	คลองส่งน้ำทุ่งป่าคา ได้รับการขุดลอก	เกษตรกรมีน้ำใช้ทำการเกษตรตลอดทั้งปี	กองช่าง
๓๖	โครงการขุดลอกคลองส่งน้ำทุ่งติ๊ด บ้านหล่ายใหม่ หมู่ ๑๑	เพื่อกักเก็บน้ำไว้ใช้ในการเกษตรและในฤดูแล้ง	ยาว ๑,๐๐๐ ม. ลึก ๑ ม.	๓๐๐,๐๐๐	๓๐๐,๐๐๐	๓๐๐,๐๐๐	๓๐๐,๐๐๐	๓๐๐,๐๐๐	คลองส่งน้ำทุ่งติ๊ด ได้รับการขุดลอก	เกษตรกรมีน้ำใช้ทำการเกษตรตลอดทั้งปี	กองช่าง

๓.๓ กลยุทธ์พัฒนาแหล่งน้ำ ขุดลอก คูคลอง เพื่ออุปโภค - บริโภคและการเกษตรอย่างพอเพียงและทั่วถึง

(๑) แผนงานการเกษตร

ที่	โครงการ	วัตถุประสงค์	เป้าหมาย (ผลผลิตของโครงการ)	งบประมาณ					ตัวชี้วัด (KPI)	ผลที่คาดว่าจะได้รับ	หน่วยงานรับผิดชอบหลัก
				๒๕๖๖ (บาท)	๒๕๖๗ (บาท)	๒๕๖๘ (บาท)	๒๕๖๙ (บาท)	๒๕๗๐ (บาท)			
๗๗	โครงการขุดลอกอ่างห้วยน้ำจาน บ้านหล่ายใหม่ หมู่ ๑๑	เพื่อกักเก็บน้ำไว้ใช้ในการเกษตรและในฤดูแล้ง	ยาว ๒๐๐ ม. ลึก ๒ ม.	๑๐๐,๐๐๐	๑๐๐,๐๐๐	๑๐๐,๐๐๐	๑๐๐,๐๐๐	๑๐๐,๐๐๐	อ่างห้วยน้ำจาน ได้รับการขุดลอก	เกษตรกรมีน้ำใช้ทำการเกษตรตลอดทั้งปี	กองช่าง
๗๘	โครงการขุดลอกลำเหมืองฝายร่องหิน บ้านดอนเจริญ หมู่ ๑๓	เพื่อกักเก็บน้ำไว้ใช้ในการเกษตรและในฤดูแล้ง	ยาว ๕๐๐ ม. ลึก ๒ ม.	๑๕๐,๐๐๐	๑๕๐,๐๐๐	๑๕๐,๐๐๐	๑๕๐,๐๐๐	๑๕๐,๐๐๐	ฝายร่องหิน ได้รับการขุดลอก	เกษตรกรมีน้ำใช้ทำการเกษตรตลอดทั้งปี	กองช่าง
๗๙	โครงการขุดลอกอ่างพระธาตุกู่กั้งบ้านดอนเจริญ หมู่ ๑๓	เพื่อกักเก็บน้ำไว้ใช้ในการเกษตรและในฤดูแล้ง	ยาว ๕๐๐ ม. ลึก ๒ ม.	๑๕๐,๐๐๐	๑๕๐,๐๐๐	๑๕๐,๐๐๐	๑๕๐,๐๐๐	๑๕๐,๐๐๐	อ่างพระธาตุกู่กั้ง ได้รับการขุดลอก	เกษตรกรมีน้ำใช้ทำการเกษตรตลอดทั้งปี	กองช่าง
๘๐	โครงการขุดลอกฝายมอญ บ้านดอนเจริญ หมู่ ๑๓	เพื่อกักเก็บน้ำไว้ใช้ในการเกษตรและในฤดูแล้ง	ยาว ๕๐๐ ม. ลึก ๒ ม.	๑๕๐,๐๐๐	๑๕๐,๐๐๐	๑๕๐,๐๐๐	๑๕๐,๐๐๐	๑๕๐,๐๐๐	ฝายมอญ ได้รับการขุดลอก	เกษตรกรมีน้ำใช้ทำการเกษตรตลอดทั้งปี	กองช่าง
๘๑	โครงการขุดลอกลำเหมืองหลวง บ้านดอนไชยป่าแขม หมู่ ๑๔	เพื่อกักเก็บน้ำไว้ใช้ในการเกษตรและในฤดูแล้ง	ยาว ๘๗๐ ม. ลึก ๒.๕ ม.	๓๐๐,๐๐๐	๓๐๐,๐๐๐	๓๐๐,๐๐๐	๓๐๐,๐๐๐	๓๐๐,๐๐๐	ลำเหมืองหลวง ได้รับการขุดลอก	เกษตรกรมีน้ำใช้ทำการเกษตรตลอดทั้งปี	กองช่าง
๘๒	โครงการขุดลอกฝายสะต๊อด บ้านดอนไชยป่าแขม หมู่ ๑๔	เพื่อกักเก็บน้ำไว้ใช้ในการเกษตรและในฤดูแล้ง	ยาว ๖๐๐ ม. ลึก ๓ ม.	๒๐๐,๐๐๐	๒๐๐,๐๐๐	๒๐๐,๐๐๐	๒๐๐,๐๐๐	๒๐๐,๐๐๐	ฝายสะต๊อด ได้รับการขุดลอก	เกษตรกรมีน้ำใช้ทำการเกษตรตลอดทั้งปี	กองช่าง
๘๓	โครงการขุดลอกลำน้ำงิม บ้านดอนไชยป่าแขม หมู่ ๑๔	เพื่อกักเก็บน้ำไว้ใช้ในการเกษตรและในฤดูแล้ง	ยาว ๑,๐๐๐ ม. ลึก ๒ ม.	๓๐๐,๐๐๐	๓๐๐,๐๐๐	๓๐๐,๐๐๐	๓๐๐,๐๐๐	๓๐๐,๐๐๐	ลำน้ำงิม ได้รับการขุดลอก	เกษตรกรมีน้ำใช้ทำการเกษตรตลอดทั้งปี	กองช่าง
๘๔	โครงการขุดลอกห้วยก๊อดยาว บ้านดอนไชยป่าแขม หมู่ ๑๔	เพื่อกักเก็บน้ำไว้ใช้ในการเกษตรและในฤดูแล้ง	ยาว ๖๒๐ ม. ลึก ๒ ม.	๒๐๐,๐๐๐	๒๐๐,๐๐๐	๒๐๐,๐๐๐	๒๐๐,๐๐๐	๒๐๐,๐๐๐	ห้วยก๊อดยาว ได้รับการขุดลอก	เกษตรกรมีน้ำใช้ทำการเกษตรตลอดทั้งปี	กองช่าง

๓.๓ กลยุทธ์พัฒนาแหล่งน้ำ ขุดลอก คูคลอง เพื่ออุปโภค - บริโภคและการเกษตรอย่างพอเพียงและทั่วถึง

(๓) แผนงานการเกษตร

ที่	โครงการ	วัตถุประสงค์	เป้าหมาย (ผลผลิตของโครงการ)	งบประมาณ					ตัวชี้วัด (KPI)	ผลที่คาดว่าจะได้รับ	หน่วยงานรับผิดชอบหลัก
				๒๕๖๖ (บาท)	๒๕๖๗ (บาท)	๒๕๖๘ (บาท)	๒๕๖๙ (บาท)	๒๕๗๐ (บาท)			
๔๕	โครงการขุดลอกคลองส่งน้ำลำเหมืองสะต๊อด บ้านดอนไชยป่าแขม หมู่ ๓	เพื่อสำเลียงน้ำใช้ในการเกษตรได้อย่างพอเพียง	ยาว ๑,๐๐๐ ม. ลึก ๒ ม.	๓๐๐,๐๐๐	๓๐๐,๐๐๐	๓๐๐,๐๐๐	๓๐๐,๐๐๐	๓๐๐,๐๐๐	คลองส่งน้ำลำเหมืองสะต๊อด ได้รับการขุดลอก	ประชาชนมีน้ำใช้ในการเกษตรอย่างเพียงพอตลอดทั้งปี	กองช่าง
๔๖	โครงการขุดลอกร้องหอ บ้านหลวง หมู่ ๖	เพื่อกักเก็บน้ำไว้ใช้ในการเกษตรและในฤดูแล้ง	ยาว ๓๐๐ ม. ลึก ๒ ม.	๑๐๐,๐๐๐	๑๐๐,๐๐๐	๑๐๐,๐๐๐	๑๐๐,๐๐๐	๑๐๐,๐๐๐	ร้องหอ ได้รับการขุดลอก	เกษตรกรมีน้ำใช้ทำการเกษตรตลอดทั้งปี	กองช่าง
๔๗	โครงการขุดลอกอ่างเก็บน้ำห้วยรวบ บ้านแม่ทาย หมู่ ๙	เพื่อกักเก็บน้ำไว้ใช้ในการเกษตรและในฤดูแล้ง	ยาว ๓๐๐ ม. ลึก ๒ ม.	๑๐๐,๐๐๐	๑๐๐,๐๐๐	๑๐๐,๐๐๐	๑๐๐,๐๐๐	๑๐๐,๐๐๐	อ่างเก็บน้ำห้วยรวบ ได้รับการขุดลอก	เกษตรกรมีน้ำใช้ในการเกษตรตลอดทั้งปี	กองช่าง
๔๘	โครงการขุดลอกลำเหมืองทุ่งป่าแฝก จำนวน ๒ ช่วง	เพื่อสำเลียงน้ำใช้ในการเกษตรได้อย่างพอเพียง	ยาว ๖๐ ม. ลึก ๒ ม.	๕๐,๐๐๐	๕๐,๐๐๐	๕๐,๐๐๐	๕๐,๐๐๐	๕๐,๐๐๐	ลำเหมืองทุ่งป่าแฝก ได้รับการขุดลอก	เกษตรกรมีน้ำใช้ในการเกษตรอย่างเพียงพอ	กองช่าง
๔๙	โครงการขุดลอกลำเหมืองทุ่งป่าแฝก จำนวน ๔ ช่วง	เพื่อสำเลียงน้ำใช้ในการเกษตรได้อย่างพอเพียง	ยาว ๖๐ ม. ลึก ๒ ม.	๕๐,๐๐๐	๕๐,๐๐๐	๕๐,๐๐๐	๕๐,๐๐๐	๕๐,๐๐๐	ลำเหมืองทุ่งป่าแฝก ได้รับการขุดลอก	เกษตรกรมีน้ำใช้ในการเกษตรอย่างเพียงพอ	กองช่าง
๕๐	โครงการขุดลอกลำเหมืองหนองขี้เหล็ก ระยะที่ ๒ บ้านหล่าย หมู่ ๔	เพื่อสำเลียงน้ำใช้ในการเกษตรได้อย่างพอเพียง	ยาว ๖๒๐ ม. ลึก ๒ ม.	๒๐๐,๐๐๐	๒๐๐,๐๐๐	๒๐๐,๐๐๐	๒๐๐,๐๐๐	๒๐๐,๐๐๐	ลำเหมืองหนองขี้เหล็ก ได้รับการขุดลอก	เกษตรกรมีน้ำใช้ในการเกษตรอย่างเพียงพอ	กองช่าง
๕๑	โครงการขุดลอกฝายน้ำหาย บ้านแม่ทาย หมู่ ๙	เพื่อกักเก็บน้ำไว้ใช้ในการเกษตรและในฤดูแล้ง	ยาว ๓๐๐ ม. ลึก ๒ ม.	๑๐๐,๐๐๐	๑๐๐,๐๐๐	๑๐๐,๐๐๐	๑๐๐,๐๐๐	๑๐๐,๐๐๐	ฝายน้ำหาย ได้รับการขุดลอก	เกษตรกรมีน้ำใช้ในการเกษตรตลอดทั้งปี	กองช่าง

๓.๓ กลยุทธ์พัฒนาแหล่งน้ำ ขุดลอก คูคลอง เพื่ออุปโภค - บริโภคและการเกษตรอย่างพอเพียงและทั่วถึง

(๑) แผนงานการเกษตร

ที่	โครงการ	วัตถุประสงค์	เป้าหมาย (ผลผลิตของโครงการ)	งบประมาณ					ตัวชี้วัด (KPI)	ผลที่คาดว่าจะได้รับ	หน่วยงานรับผิดชอบหลัก
				๒๕๖๖ (บาท)	๒๕๖๗ (บาท)	๒๕๖๘ (บาท)	๒๕๖๙ (บาท)	๒๕๗๐ (บาท)			
๕๒	โครงการขุดลอกอ่างเก็บน้ำป่าสุสาน บ้านหนองขวาง หมู่ ๑๐	เพื่อกักเก็บน้ำไว้ใช้ในการเกษตรและในฤดูแล้ง	ยาว ๓๐๐ ม. ลึก ๒ ม.	๑๐๐,๐๐๐	๑๐๐,๐๐๐	๑๐๐,๐๐๐	๑๐๐,๐๐๐	๑๐๐,๐๐๐	อ่างเก็บน้ำป่าสุสาน ได้รับการขุดลอก	เกษตรกรมีน้ำใช้ในการเกษตรตลอดทั้งปี	กองช่าง
๕๓	โครงการขุดลอกอ่างเก็บน้ำก๊อดปู่กว้าว บ้านดอนเจริญ หมู่ ๑๓	เพื่อกักเก็บน้ำไว้ใช้ในการเกษตรและในฤดูแล้ง	ยาว ๓๐๐ ม. ลึก ๒ ม.	๑๐๐,๐๐๐	๑๐๐,๐๐๐	๑๐๐,๐๐๐	๑๐๐,๐๐๐	๑๐๐,๐๐๐	อ่างเก็บน้ำก๊อดปู่กว้าว ได้รับการขุดลอก	เกษตรกรมีน้ำใช้ในการเกษตรตลอดทั้งปี	กองช่าง
๕๔	โครงการขุดลอกลำเหมืองไส้ไก่ บ้านดอนเจริญ หมู่ ๑๓	เพื่อกักเก็บน้ำไว้ใช้ในการเกษตรและในฤดูแล้ง	ยาว ๔๕๐ ม. ลึก ๒ ม.	๑๕๐,๐๐๐	๑๕๐,๐๐๐	๑๕๐,๐๐๐	๑๕๐,๐๐๐	๑๕๐,๐๐๐	ลำเหมืองไส้ไก่ ได้รับการขุดลอก	เกษตรกรมีน้ำใช้ในการเกษตรตลอดทั้งปี	กองช่าง
๕๕	โครงการขุดลอกฝายสันหลวง บ้านดอนไชยป่าแขม หมู่ ๑๔	เพื่อกักเก็บน้ำไว้ใช้ในการเกษตรและในฤดูแล้ง	ยาว ๓๐๐ ม. ลึก ๒ ม.	๑๐๐,๐๐๐	๑๐๐,๐๐๐	๑๐๐,๐๐๐	๑๐๐,๐๐๐	๑๐๐,๐๐๐	ฝายสันหลวง ได้รับการขุดลอก	เกษตรกรมีน้ำใช้ในการเกษตรตลอดทั้งปี	กองช่าง
๕๖	โครงการขุดลอกลำเหมืองออย บ้านดอนเงิน หมู่ ๑	เพื่อกักเก็บน้ำไว้ใช้ในการเกษตรและในฤดูแล้ง	ยาว ๑,๐๐๐ ม. ลึก ๒ ม.	๓๐๐,๐๐๐	๓๐๐,๐๐๐	๓๐๐,๐๐๐	๓๐๐,๐๐๐	๓๐๐,๐๐๐	ลำเหมืองเหมืองออย ได้รับการขุดลอก	เกษตรกรมีน้ำใช้ในการเกษตรตลอดทั้งปี	กองช่าง
๕๗	โครงการขุดลอกลำเหมืองสายกลาง บ้านดอนแก้ว หมู่ ๒	เพื่อกักเก็บน้ำไว้ใช้ในการเกษตรและในฤดูแล้ง	ยาว ๖๐๐ ม. ลึก ๒ ม.	๒๐๐,๐๐๐	๒๐๐,๐๐๐	๒๐๐,๐๐๐	๒๐๐,๐๐๐	๒๐๐,๐๐๐	ลำเหมืองสายกลาง ได้รับการขุดลอก	เกษตรกรมีน้ำใช้ทำการเกษตรตลอดทั้งปี	กองช่าง
๕๘	โครงการปรับสภาพลำน้ำ บ้านดอนเงิน หมู่ที่ ๑	เพื่อกักเก็บน้ำไว้ใช้ในการเกษตรและในฤดูแล้ง	ยาว ๑,๐๐๐ ม. ลึก ๒ ม.	๓๐๐,๐๐๐	๓๐๐,๐๐๐	๓๐๐,๐๐๐	๓๐๐,๐๐๐	๓๐๐,๐๐๐	ลำน้ำได้รับการขุดลอก	เกษตรกรมีน้ำใช้อย่างเพียงพอตลอดทั้งปี	กองช่าง

๓.๓ กลยุทธ์พัฒนาแหล่งน้ำ ขุดลอก คูคลอง เพื่ออุปโภค - บริโภคและการเกษตรอย่างพอเพียงและทั่วถึง

(๑) แผนงานการเกษตร

ที่	โครงการ	วัตถุประสงค์	เป้าหมาย (ผลผลิตของโครงการ)	งบประมาณ					ตัวชี้วัด (KPI)	ผลที่คาดว่าจะได้รับ	หน่วยงานรับผิดชอบหลัก
				๒๕๖๖ (บาท)	๒๕๖๗ (บาท)	๒๕๖๘ (บาท)	๒๕๖๙ (บาท)	๒๕๗๐ (บาท)			
๕๙	โครงการปรับสภาพลำน้ำ บ้านดอนแก้ว หมู่ที่ ๒	เพื่อกักเก็บน้ำไว้ใช้ในการเกษตรและในฤดูแล้ง	ยาว ๑,๐๐๐ ม. ลึก ๒ ม.	๓๐๐,๐๐๐	๓๐๐,๐๐๐	๓๐๐,๐๐๐	๓๐๐,๐๐๐	๓๐๐,๐๐๐	ลำน้ำได้รับการขุดลอก	เกษตรกรมีน้ำใช้อย่างเพียงพอตลอดทั้งปี	กองช่าง
๖๐	โครงการปรับสภาพลำน้ำ บ้านดอนไชยป่าแขม หมู่ที่ ๓	เพื่อกักเก็บน้ำไว้ใช้ในการเกษตรและในฤดูแล้ง	ยาว ๑,๐๐๐ ม. ลึก ๒ ม.	๓๐๐,๐๐๐	๓๐๐,๐๐๐	๓๐๐,๐๐๐	๓๐๐,๐๐๐	๓๐๐,๐๐๐	ลำน้ำได้รับการขุดลอก	เกษตรกรมีน้ำใช้อย่างเพียงพอตลอดทั้งปี	กองช่าง
๖๑	โครงการปรับสภาพลำน้ำ บ้านหล่าย หมู่ที่ ๔	เพื่อกักเก็บน้ำไว้ใช้ในการเกษตรและในฤดูแล้ง	ยาว ๑,๐๐๐ ม. ลึก ๒ ม.	๓๐๐,๐๐๐	๓๐๐,๐๐๐	๓๐๐,๐๐๐	๓๐๐,๐๐๐	๓๐๐,๐๐๐	ลำน้ำได้รับการขุดลอก	เกษตรกรมีน้ำใช้อย่างเพียงพอตลอดทั้งปี	กองช่าง
๖๒	โครงการปรับสภาพลำน้ำ บ้านดันฝาง หมู่ที่ ๕	เพื่อกักเก็บน้ำไว้ใช้ในการเกษตรและในฤดูแล้ง	ยาว ๑,๐๐๐ ม. ลึก ๒ ม.	๓๐๐,๐๐๐	๓๐๐,๐๐๐	๓๐๐,๐๐๐	๓๐๐,๐๐๐	๓๐๐,๐๐๐	ลำน้ำได้รับการขุดลอก	เกษตรกรมีน้ำใช้อย่างเพียงพอตลอดทั้งปี	กองช่าง
๖๓	โครงการปรับสภาพลำน้ำ บ้านหลวง หมู่ที่ ๖	เพื่อกักเก็บน้ำไว้ใช้ในการเกษตรและในฤดูแล้ง	ยาว ๑,๐๐๐ ม. ลึก ๒ ม.	๓๐๐,๐๐๐	๓๐๐,๐๐๐	๓๐๐,๐๐๐	๓๐๐,๐๐๐	๓๐๐,๐๐๐	ลำน้ำได้รับการขุดลอก	เกษตรกรมีน้ำใช้อย่างเพียงพอตลอดทั้งปี	กองช่าง
๖๔	โครงการปรับสภาพลำน้ำ บ้านฝายแก้ว หมู่ที่ ๗	เพื่อกักเก็บน้ำไว้ใช้ในการเกษตรและในฤดูแล้ง	ยาว ๑,๐๐๐ ม. ลึก ๒ ม.	๓๐๐,๐๐๐	๓๐๐,๐๐๐	๓๐๐,๐๐๐	๓๐๐,๐๐๐	๓๐๐,๐๐๐	ลำน้ำได้รับการขุดลอก	เกษตรกรมีน้ำใช้อย่างเพียงพอตลอดทั้งปี	กองช่าง
๖๕	โครงการปรับสภาพลำน้ำ บ้านป่าแพะ หมู่ที่ ๘	เพื่อกักเก็บน้ำไว้ใช้ในการเกษตรและในฤดูแล้ง	ยาว ๑,๐๐๐ ม. ลึก ๒ ม.	๓๐๐,๐๐๐	๓๐๐,๐๐๐	๓๐๐,๐๐๐	๓๐๐,๐๐๐	๓๐๐,๐๐๐	ลำน้ำได้รับการขุดลอก	เกษตรกรมีน้ำใช้อย่างเพียงพอตลอดทั้งปี	กองช่าง
๖๖	โครงการปรับสภาพลำน้ำ บ้านแม่ทาย หมู่ที่ ๙	เพื่อกักเก็บน้ำไว้ใช้ในการเกษตรและในฤดูแล้ง	ยาว ๑,๐๐๐ ม. ลึก ๒ ม.	๓๐๐,๐๐๐	๓๐๐,๐๐๐	๓๐๐,๐๐๐	๓๐๐,๐๐๐	๓๐๐,๐๐๐	ลำน้ำได้รับการขุดลอก	เกษตรกรมีน้ำใช้อย่างเพียงพอตลอดทั้งปี	กองช่าง

๓.๓ กลยุทธ์พัฒนาแหล่งน้ำ ขุดลอก คูคลอง เพื่ออุปโภค - บริโภคและการเกษตรอย่างพอเพียงและทั่วถึง

(๓) แผนงานการเกษตร

ที่	โครงการ	วัตถุประสงค์	เป้าหมาย (ผลผลิตของโครงการ)	งบประมาณ					ตัวชี้วัด (KPI)	ผลที่คาดว่าจะได้รับ	หน่วยงานรับผิดชอบหลัก
				๒๕๖๖ (บาท)	๒๕๖๗ (บาท)	๒๕๖๘ (บาท)	๒๕๖๙ (บาท)	๒๕๗๐ (บาท)			
๖๗	โครงการปรับสภาพลำน้ำ บ้านหนองขวาง หมู่ที่ ๑๐	เพื่อกักเก็บน้ำไว้ใช้ในการเกษตรและในฤดูแล้ง	ยาว ๑,๐๐๐ ม. ลึก ๒ ม.	๓๐๐,๐๐๐	๓๐๐,๐๐๐	๓๐๐,๐๐๐	๓๐๐,๐๐๐	๓๐๐,๐๐๐	ลำน้ำได้รับการขุดลอก	เกษตรกรมีน้ำใช้อย่างเพียงพอตลอดทั้งปี	กองช่าง
๖๘	โครงการปรับสภาพลำน้ำ บ้านหล่ายใหม่ หมู่ที่ ๑๑	เพื่อกักเก็บน้ำไว้ใช้ในการเกษตรและในฤดูแล้ง	ยาว ๑,๐๐๐ ม. ลึก ๒ ม.	๓๐๐,๐๐๐	๓๐๐,๐๐๐	๓๐๐,๐๐๐	๓๐๐,๐๐๐	๓๐๐,๐๐๐	ลำน้ำได้รับการขุดลอก	เกษตรกรมีน้ำใช้อย่างเพียงพอตลอดทั้งปี	กองช่าง
๖๙	โครงการปรับสภาพลำน้ำ บ้านดอนทอง หมู่ที่ ๑๒	เพื่อกักเก็บน้ำไว้ใช้ในการเกษตรและในฤดูแล้ง	ยาว ๑,๐๐๐ ม. ลึก ๒ ม.	๓๐๐,๐๐๐	๓๐๐,๐๐๐	๓๐๐,๐๐๐	๓๐๐,๐๐๐	๓๐๐,๐๐๐	ลำน้ำได้รับการขุดลอก	เกษตรกรมีน้ำใช้อย่างเพียงพอตลอดทั้งปี	กองช่าง
๗๐	โครงการปรับสภาพลำน้ำ บ้านดอนเจริญ หมู่ที่ ๑๓	เพื่อกักเก็บน้ำไว้ใช้ในการเกษตรและในฤดูแล้ง	ยาว ๑,๐๐๐ ม. ลึก ๒ ม.	๓๐๐,๐๐๐	๓๐๐,๐๐๐	๓๐๐,๐๐๐	๓๐๐,๐๐๐	๓๐๐,๐๐๐	ลำน้ำได้รับการขุดลอก	เกษตรกรมีน้ำใช้อย่างเพียงพอตลอดทั้งปี	กองช่าง
๗๑	โครงการปรับสภาพลำน้ำ บ้านดอนไชยป่าแขม หมู่ที่ ๑๔	เพื่อกักเก็บน้ำไว้ใช้ในการเกษตรและในฤดูแล้ง	ยาว ๑,๐๐๐ ม. ลึก ๒ ม.	๓๐๐,๐๐๐	๓๐๐,๐๐๐	๓๐๐,๐๐๐	๓๐๐,๐๐๐	๓๐๐,๐๐๐	ลำน้ำได้รับการขุดลอก	เกษตรกรมีน้ำใช้อย่างเพียงพอตลอดทั้งปี	กองช่าง
๗๒	โครงการปรับสภาพลำเหมืองบ้านดอนเงิน หมู่ที่ ๑	เพื่อกักเก็บน้ำไว้ใช้ในการเกษตรและในฤดูแล้ง	ยาว ๑,๐๐๐ ม. ลึก ๒ ม.	๓๐๐,๐๐๐	๓๐๐,๐๐๐	๓๐๐,๐๐๐	๓๐๐,๐๐๐	๓๐๐,๐๐๐	ลำเหมืองได้รับการขุดลอก	เกษตรกรมีน้ำใช้อย่างเพียงพอตลอดทั้งปี	กองช่าง
๗๓	โครงการปรับสภาพลำเหมืองบ้านดอนแก้ว หมู่ที่ ๒	เพื่อกักเก็บน้ำไว้ใช้ในการเกษตรและในฤดูแล้ง	ยาว ๑,๐๐๐ ม. ลึก ๒ ม.	๓๐๐,๐๐๐	๓๐๐,๐๐๐	๓๐๐,๐๐๐	๓๐๐,๐๐๐	๓๐๐,๐๐๐	ลำเหมืองได้รับการขุดลอก	เกษตรกรมีน้ำใช้อย่างเพียงพอตลอดทั้งปี	กองช่าง
๗๔	โครงการปรับสภาพลำเหมืองบ้านดอนไชยป่าแขม หมู่ที่ ๓	เพื่อกักเก็บน้ำไว้ใช้ในการเกษตรและในฤดูแล้ง	ยาว ๑,๐๐๐ ม. ลึก ๒ ม.	๓๐๐,๐๐๐	๓๐๐,๐๐๐	๓๐๐,๐๐๐	๓๐๐,๐๐๐	๓๐๐,๐๐๐	ลำเหมืองได้รับการขุดลอก	เกษตรกรมีน้ำใช้อย่างเพียงพอตลอดทั้งปี	กองช่าง

๓.๓ กลยุทธ์พัฒนาแหล่งน้ำ ขุดลอก คูคลอง เพื่ออุปโภค - บริโภคและการเกษตรอย่างพอเพียงและทั่วถึง

(๓) แผนงานการเกษตร

ที่	โครงการ	วัตถุประสงค์	เป้าหมาย (ผลผลิตของโครงการ)	งบประมาณ					ตัวชี้วัด (KPI)	ผลที่คาดว่าจะได้รับ	หน่วยงานรับผิดชอบหลัก
				๒๕๖๖ (บาท)	๒๕๖๗ (บาท)	๒๕๖๘ (บาท)	๒๕๖๙ (บาท)	๒๕๗๐ (บาท)			
๗๕	โครงการปรับสภาพลำเหมืองบ้าน หล่าย หมู่ที่ ๔	เพื่อกักเก็บน้ำไว้ใช้ในการเกษตรและในฤดูแล้ง	ยาว ๑,๐๐๐ ม. ลึก ๒ ม.	๓๐๐,๐๐๐	๓๐๐,๐๐๐	๓๐๐,๐๐๐	๓๐๐,๐๐๐	๓๐๐,๐๐๐	ลำเหมืองได้รับการขุดลอก	เกษตรกรมีน้ำใช้อย่างเพียงพอตลอดทั้งปี	กองช่าง
๗๖	โครงการปรับสภาพลำเหมืองบ้านต้นฝาง หมู่ที่ ๕	เพื่อกักเก็บน้ำไว้ใช้ในการเกษตรและในฤดูแล้ง	ยาว ๑,๐๐๐ ม. ลึก ๒ ม.	๓๐๐,๐๐๐	๓๐๐,๐๐๐	๓๐๐,๐๐๐	๓๐๐,๐๐๐	๓๐๐,๐๐๐	ลำเหมืองได้รับการขุดลอก	เกษตรกรมีน้ำใช้อย่างเพียงพอตลอดทั้งปี	กองช่าง
๗๗	โครงการปรับสภาพลำเหมืองบ้านหลวง หมู่ที่ ๖	เพื่อกักเก็บน้ำไว้ใช้ในการเกษตรและในฤดูแล้ง	ยาว ๑,๐๐๐ ม. ลึก ๒ ม.	๓๐๐,๐๐๐	๓๐๐,๐๐๐	๓๐๐,๐๐๐	๓๐๐,๐๐๐	๓๐๐,๐๐๐	ลำเหมืองได้รับการขุดลอก	เกษตรกรมีน้ำใช้อย่างเพียงพอตลอดทั้งปี	กองช่าง
๗๘	โครงการปรับสภาพลำเหมืองบ้านฝายแก้ว หมู่ที่ ๗	เพื่อกักเก็บน้ำไว้ใช้ในการเกษตรและในฤดูแล้ง	ยาว ๑,๐๐๐ ม. ลึก ๒ ม.	๓๐๐,๐๐๐	๓๐๐,๐๐๐	๓๐๐,๐๐๐	๓๐๐,๐๐๐	๓๐๐,๐๐๐	ลำเหมืองได้รับการขุดลอก	เกษตรกรมีน้ำใช้อย่างเพียงพอตลอดทั้งปี	กองช่าง
๗๙	โครงการปรับสภาพลำเหมืองบ้านป่าแพะ หมู่ที่ ๘	เพื่อกักเก็บน้ำไว้ใช้ในการเกษตรและในฤดูแล้ง	ยาว ๑,๐๐๐ ม. ลึก ๒ ม.	๓๐๐,๐๐๐	๓๐๐,๐๐๐	๓๐๐,๐๐๐	๓๐๐,๐๐๐	๓๐๐,๐๐๐	ลำเหมืองได้รับการขุดลอก	เกษตรกรมีน้ำใช้อย่างเพียงพอตลอดทั้งปี	กองช่าง
๘๐	โครงการปรับสภาพลำเหมืองบ้านแม่ทาย หมู่ที่ ๙	เพื่อกักเก็บน้ำไว้ใช้ในการเกษตรและในฤดูแล้ง	ยาว ๑,๐๐๐ ม. ลึก ๒ ม.	๓๐๐,๐๐๐	๓๐๐,๐๐๐	๓๐๐,๐๐๐	๓๐๐,๐๐๐	๓๐๐,๐๐๐	ลำเหมืองได้รับการขุดลอก	เกษตรกรมีน้ำใช้อย่างเพียงพอตลอดทั้งปี	กองช่าง
๘๑	โครงการปรับสภาพลำเหมืองบ้านหนองขวาง หมู่ที่ ๑๐	เพื่อกักเก็บน้ำไว้ใช้ในการเกษตรและในฤดูแล้ง	ยาว ๑,๐๐๐ ม. ลึก ๒ ม.	๓๐๐,๐๐๐	๓๐๐,๐๐๐	๓๐๐,๐๐๐	๓๐๐,๐๐๐	๓๐๐,๐๐๐	ลำเหมืองได้รับการขุดลอก	เกษตรกรมีน้ำใช้อย่างเพียงพอตลอดทั้งปี	กองช่าง
๘๒	โครงการปรับสภาพลำเหมืองบ้าน หล่ายใหม่ หมู่ที่ ๑๑	เพื่อกักเก็บน้ำไว้ใช้ในการเกษตรและในฤดูแล้ง	ยาว ๑,๐๐๐ ม. ลึก ๒ ม.	๓๐๐,๐๐๐	๓๐๐,๐๐๐	๓๐๐,๐๐๐	๓๐๐,๐๐๐	๓๐๐,๐๐๐	ลำเหมืองได้รับการขุดลอก	เกษตรกรมีน้ำใช้อย่างเพียงพอตลอดทั้งปี	กองช่าง

๓.๑ กลยุทธ์พัฒนาแหล่งน้ำ ขุดลอก คูคลอง เพื่ออุปโภค - บริโภคและการเกษตรอย่างพอเพียงและทั่วถึง

(๓) แผนงานการเกษตร

ที่	โครงการ	วัตถุประสงค์	เป้าหมาย (ผลผลิตของโครงการ)	งบประมาณ					ตัวชี้วัด (KPI)	ผลที่คาดว่าจะได้รับ	หน่วยงานรับผิดชอบหลัก
				๒๕๖๖ (บาท)	๒๕๖๗ (บาท)	๒๕๖๘ (บาท)	๒๕๖๙ (บาท)	๒๕๗๐ (บาท)			
๘๓	โครงการปรับสภาพลำเหมือง บ้านดอนทอง หมู่ที่ ๑๒	เพื่อกักเก็บน้ำไว้ใช้ในการเกษตรและในฤดูแล้ง	ยาว ๑,๐๐๐ ม. ลึก ๒ ม.	๓๐๐,๐๐๐	๓๐๐,๐๐๐	๓๐๐,๐๐๐	๓๐๐,๐๐๐	๓๐๐,๐๐๐	ลำเหมืองได้รับการขุดลอก	เกษตรกรมีน้ำใช้อย่างเพียงพอตลอดทั้งปี	กองช่าง
๘๔	โครงการปรับสภาพลำเหมือง บ้านดอนเจริญ หมู่ที่ ๑๓	เพื่อกักเก็บน้ำไว้ใช้ในการเกษตรและในฤดูแล้ง	ยาว ๑,๐๐๐ ม. ลึก ๒ ม.	๓๐๐,๐๐๐	๓๐๐,๐๐๐	๓๐๐,๐๐๐	๓๐๐,๐๐๐	๓๐๐,๐๐๐	ลำเหมืองได้รับการขุดลอก	เกษตรกรมีน้ำใช้อย่างเพียงพอตลอดทั้งปี	กองช่าง
๘๕	โครงการปรับสภาพลำเหมือง บ้านดอนไชยป่าแขม หมู่ที่ ๑๔	เพื่อกักเก็บน้ำไว้ใช้ในการเกษตรและในฤดูแล้ง	ยาว ๑,๐๐๐ ม. ลึก ๒ ม.	๓๐๐,๐๐๐	๓๐๐,๐๐๐	๓๐๐,๐๐๐	๓๐๐,๐๐๐	๓๐๐,๐๐๐	ลำเหมืองได้รับการขุดลอก	เกษตรกรมีน้ำใช้อย่างเพียงพอตลอดทั้งปี	กองช่าง
รวม	๘๕ โครงการ	-	-	๒๑๒,๒๐๐,๐๐๐	๒๑๒,๒๐๐,๐๐๐	๒๑๒,๒๐๐,๐๐๐	๒๑๒,๒๐๐,๐๐๐	๒๑๒,๒๐๐,๐๐๐			

๑.๔ กลยุทธ์สนับสนุนและช่วยเหลือผู้ประสบภัยแล้งและขาดแคลนน้ำ

(๑) แผนงานอุตสาหกรรมและโยธา

ที่	โครงการ	วัตถุประสงค์	เป้าหมาย (ผลผลิตของโครงการ)	งบประมาณ					ตัวชี้วัด (KPI)	ผลที่คาดว่าจะได้รับ	หน่วยงานรับผิดชอบหลัก
				๒๕๖๖ (บาท)	๒๕๖๗ (บาท)	๒๕๖๘ (บาท)	๒๕๖๙ (บาท)	๒๕๗๐ (บาท)			
๑	โครงการวางระบบท่อประปา บ้านดอนเงิน หมู่ที่ ๑	เพื่อให้ประชาชนมีน้ำไว้ใช้ในการอุปโภค - บริโภค	ระบบท่อประปา	๑๐๐,๐๐๐	๑๐๐,๐๐๐	๑๐๐,๐๐๐	๑๐๐,๐๐๐	๑๐๐,๐๐๐	ระบบท่อประปาได้มาตรฐาน	ประชาชนมีน้ำใช้ในครัวเรือน	กองช่าง
๒	โครงการวางระบบท่อประปา บ้านดอนแก้ว หมู่ที่ ๒	เพื่อให้ประชาชนมีน้ำไว้ใช้ในการอุปโภค - บริโภค	ระบบท่อประปา	๑๐๐,๐๐๐	๑๐๐,๐๐๐	๑๐๐,๐๐๐	๑๐๐,๐๐๐	๑๐๐,๐๐๐	ระบบท่อประปาได้มาตรฐาน	ประชาชนมีน้ำใช้ในครัวเรือน	กองช่าง
๓	โครงการวางระบบท่อประปา บ้านดอนไชยป่าแขม หมู่ที่ ๓	เพื่อให้ประชาชนมีน้ำไว้ใช้ในการอุปโภค - บริโภค	ระบบท่อประปา	๑๐๐,๐๐๐	๑๐๐,๐๐๐	๑๐๐,๐๐๐	๑๐๐,๐๐๐	๑๐๐,๐๐๐	ระบบท่อประปาได้มาตรฐาน	ประชาชนมีน้ำใช้ในครัวเรือน	กองช่าง
๔	โครงการวางระบบท่อประปา บ้านหล่าย หมู่ที่ ๔	เพื่อให้ประชาชนมีน้ำไว้ใช้ในการอุปโภค - บริโภค	ระบบท่อประปา	๑๐๐,๐๐๐	๑๐๐,๐๐๐	๑๐๐,๐๐๐	๑๐๐,๐๐๐	๑๐๐,๐๐๐	ระบบท่อประปาได้มาตรฐาน	ประชาชนมีน้ำใช้ในครัวเรือน	กองช่าง
๕	โครงการวางระบบท่อประปา บ้านต้นฝ่าง หมู่ที่ ๕	เพื่อให้ประชาชนมีน้ำไว้ใช้ในการอุปโภค - บริโภค	ระบบท่อประปา	๑๐๐,๐๐๐	๑๐๐,๐๐๐	๑๐๐,๐๐๐	๑๐๐,๐๐๐	๑๐๐,๐๐๐	ระบบท่อประปาได้มาตรฐาน	ประชาชนมีน้ำใช้ในครัวเรือน	กองช่าง
๖	โครงการวางระบบท่อประปา บ้านหลวง หมู่ที่ ๖	เพื่อให้ประชาชนมีน้ำไว้ใช้ในการอุปโภค - บริโภค	ระบบท่อประปา	๑๐๐,๐๐๐	๑๐๐,๐๐๐	๑๐๐,๐๐๐	๑๐๐,๐๐๐	๑๐๐,๐๐๐	ระบบท่อประปาได้มาตรฐาน	ประชาชนมีน้ำใช้ในครัวเรือน	กองช่าง
๗	โครงการวางระบบท่อประปา บ้านฝายแก้ว หมู่ที่ ๗	เพื่อให้ประชาชนมีน้ำไว้ใช้ในการอุปโภค - บริโภค	ระบบท่อประปา	๑๐๐,๐๐๐	๑๐๐,๐๐๐	๑๐๐,๐๐๐	๑๐๐,๐๐๐	๑๐๐,๐๐๐	ระบบท่อประปาได้มาตรฐาน	ประชาชนมีน้ำใช้ในครัวเรือน	กองช่าง
๘	โครงการวางระบบท่อประปา บ้านป่าแพะ หมู่ที่ ๘	เพื่อให้ประชาชนมีน้ำไว้ใช้ในการอุปโภค - บริโภค	ระบบท่อประปา	๑๐๐,๐๐๐	๑๐๐,๐๐๐	๑๐๐,๐๐๐	๑๐๐,๐๐๐	๑๐๐,๐๐๐	ระบบท่อประปาได้มาตรฐาน	ประชาชนมีน้ำใช้ในครัวเรือน	กองช่าง

๑.๔ กลยุทธ์สนับสนุนและช่วยเหลือผู้ประสบภัยแล้งและขาดแคลนน้ำ

(๑) แผนงานอุตสาหกรรมและโยธา

ที่	โครงการ	วัตถุประสงค์	เป้าหมาย (ผลผลิตของโครงการ)	งบประมาณ					ตัวชี้วัด (KPI)	ผลที่คาดว่าจะได้รับ	หน่วยงานรับผิดชอบหลัก
				๒๕๖๖ (บาท)	๒๕๖๗ (บาท)	๒๕๖๘ (บาท)	๒๕๖๙ (บาท)	๒๕๗๐ (บาท)			
๙	โครงการวางระบบท่อประปา บ้านแม่ทาย หมู่ที่ ๙	เพื่อให้ประชาชนมีน้ำไว้ใช้ในการอุปโภค - บริโภค	ระบบท่อประปา	๑๐๐,๐๐๐	๑๐๐,๐๐๐	๑๐๐,๐๐๐	๑๐๐,๐๐๐	๑๐๐,๐๐๐	ระบบท่อประปาได้มาตรฐาน	ประชาชนมีน้ำใช้ในครัวเรือน	กองช่าง
๑๐	โครงการวางระบบท่อประปา บ้านหนองขวาง หมู่ที่ ๑๐	เพื่อให้ประชาชนมีน้ำไว้ใช้ในการอุปโภค - บริโภค	ระบบท่อประปา	๑๐๐,๐๐๐	๑๐๐,๐๐๐	๑๐๐,๐๐๐	๑๐๐,๐๐๐	๑๐๐,๐๐๐	ระบบท่อประปาได้มาตรฐาน	ประชาชนมีน้ำใช้ในครัวเรือน	กองช่าง
๑๑	โครงการวางระบบท่อประปา บ้านหล่ายใหม่ หมู่ที่ ๑๑	เพื่อให้ประชาชนมีน้ำไว้ใช้ในการอุปโภค - บริโภค	ระบบท่อประปา	๑๐๐,๐๐๐	๑๐๐,๐๐๐	๑๐๐,๐๐๐	๑๐๐,๐๐๐	๑๐๐,๐๐๐	ระบบท่อประปาได้มาตรฐาน	ประชาชนมีน้ำใช้ในครัวเรือน	กองช่าง
๑๒	โครงการวางระบบท่อประปา บ้านดอนทอง หมู่ที่ ๑๒	เพื่อให้ประชาชนมีน้ำไว้ใช้ในการอุปโภค - บริโภค	ระบบท่อประปา	๑๐๐,๐๐๐	๑๐๐,๐๐๐	๑๐๐,๐๐๐	๑๐๐,๐๐๐	๑๐๐,๐๐๐	ระบบท่อประปาได้มาตรฐาน	ประชาชนมีน้ำใช้ในครัวเรือน	กองช่าง
๑๓	โครงการวางระบบท่อประปา บ้านดอนเจริญ หมู่ที่ ๑๓	เพื่อให้ประชาชนมีน้ำไว้ใช้ในการอุปโภค - บริโภค	ระบบท่อประปา	๑๐๐,๐๐๐	๑๐๐,๐๐๐	๑๐๐,๐๐๐	๑๐๐,๐๐๐	๑๐๐,๐๐๐	ระบบท่อประปาได้มาตรฐาน	ประชาชนมีน้ำใช้ในครัวเรือน	กองช่าง
๑๔	โครงการวางระบบท่อประปา บ้านดอนไชยบ้าแซม หมู่ที่ ๑๔	เพื่อให้ประชาชนมีน้ำไว้ใช้ในการอุปโภค - บริโภค	ระบบท่อประปา	๑๐๐,๐๐๐	๑๐๐,๐๐๐	๑๐๐,๐๐๐	๑๐๐,๐๐๐	๑๐๐,๐๐๐	ระบบท่อประปาได้มาตรฐาน	ประชาชนมีน้ำใช้ในครัวเรือน	กองช่าง
๑๕	โครงการก่อสร้างถังเก็บน้ำประปา บ้านดอนเงิน หมู่ที่ ๑	เพื่อใช้ในการกักเก็บน้ำไว้ใช้ตลอดทั้งปี	ถังเก็บน้ำประปา	๕๐๐,๐๐๐	๕๐๐,๐๐๐	๕๐๐,๐๐๐	๕๐๐,๐๐๐	๕๐๐,๐๐๐	ถังเก็บน้ำประปาได้มาตรฐาน	ประชาชนมีน้ำไว้ใช้ตลอดทั้งปี	กองช่าง
๑๖	โครงการก่อสร้างถังเก็บน้ำประปา บ้านดอนแก้ว หมู่ที่ ๒	เพื่อใช้ในการกักเก็บน้ำไว้ใช้ตลอดทั้งปี	ถังเก็บน้ำประปา	๕๐๐,๐๐๐	๕๐๐,๐๐๐	๕๐๐,๐๐๐	๕๐๐,๐๐๐	๕๐๐,๐๐๐	ถังเก็บน้ำประปาได้มาตรฐาน	ประชาชนมีน้ำไว้ใช้ตลอดทั้งปี	กองช่าง

๓.๔ กลยุทธ์สนับสนุนและช่วยเหลือผู้ประสบภัยแล้งและขาดแคลนน้ำ

(๑) แผนงานอุตสาหกรรมและโยธา

ที่	โครงการ	วัตถุประสงค์	เป้าหมาย (ผลผลิตของโครงการ)	งบประมาณ					ตัวชี้วัด (KPI)	ผลที่คาดว่าจะได้รับ	หน่วยงานรับผิดชอบหลัก
				๒๕๖๖ (บาท)	๒๕๖๗ (บาท)	๒๕๖๘ (บาท)	๒๕๖๙ (บาท)	๒๕๗๐ (บาท)			
๑๗	โครงการก่อสร้างถังเก็บน้ำประปา บ้านดอนไชยป่าแขม หมู่ที่ ๓	เพื่อใช้ในการกักเก็บน้ำไว้ใช้ตลอดทั้งปี	ถังเก็บน้ำประปา	๕๐๐,๐๐๐	๕๐๐,๐๐๐	๕๐๐,๐๐๐	๕๐๐,๐๐๐	๕๐๐,๐๐๐	ถังเก็บน้ำประปาได้มาตรฐาน	ประชาชนมีน้ำไว้ใช้ตลอดทั้งปี	กองช่าง
๑๘	โครงการก่อสร้างถังเก็บน้ำประปา บ้านหลวง หมู่ที่ ๔	เพื่อใช้ในการกักเก็บน้ำไว้ใช้ตลอดทั้งปี	ถังเก็บน้ำประปา	๕๐๐,๐๐๐	๕๐๐,๐๐๐	๕๐๐,๐๐๐	๕๐๐,๐๐๐	๕๐๐,๐๐๐	ถังเก็บน้ำประปาได้มาตรฐาน	ประชาชนมีน้ำไว้ใช้ตลอดทั้งปี	กองช่าง
๑๙	โครงการก่อสร้างถังเก็บน้ำประปา บ้านต้นฝาง หมู่ที่ ๕	เพื่อใช้ในการกักเก็บน้ำไว้ใช้ตลอดทั้งปี	ถังเก็บน้ำประปา	๕๐๐,๐๐๐	๕๐๐,๐๐๐	๕๐๐,๐๐๐	๕๐๐,๐๐๐	๕๐๐,๐๐๐	ถังเก็บน้ำประปาได้มาตรฐาน	ประชาชนมีน้ำไว้ใช้ตลอดทั้งปี	กองช่าง
๒๐	โครงการก่อสร้างถังเก็บน้ำประปา บ้านหลวง หมู่ที่ ๖	เพื่อใช้ในการกักเก็บน้ำไว้ใช้ตลอดทั้งปี	ถังเก็บน้ำประปา	๕๐๐,๐๐๐	๕๐๐,๐๐๐	๕๐๐,๐๐๐	๕๐๐,๐๐๐	๕๐๐,๐๐๐	ถังเก็บน้ำประปาได้มาตรฐาน	ประชาชนมีน้ำไว้ใช้ตลอดทั้งปี	กองช่าง
๒๑	โครงการก่อสร้างถังเก็บน้ำประปา บ้านฝายแก้ว หมู่ที่ ๗	เพื่อใช้ในการกักเก็บน้ำไว้ใช้ตลอดทั้งปี	ถังเก็บน้ำประปา	๕๐๐,๐๐๐	๕๐๐,๐๐๐	๕๐๐,๐๐๐	๕๐๐,๐๐๐	๕๐๐,๐๐๐	ถังเก็บน้ำประปาได้มาตรฐาน	ประชาชนมีน้ำไว้ใช้ตลอดทั้งปี	กองช่าง
๒๒	โครงการก่อสร้างถังเก็บน้ำประปา บ้านป่าแพะ หมู่ที่ ๘	เพื่อใช้ในการกักเก็บน้ำไว้ใช้ตลอดทั้งปี	ถังเก็บน้ำประปา	๕๐๐,๐๐๐	๕๐๐,๐๐๐	๕๐๐,๐๐๐	๕๐๐,๐๐๐	๕๐๐,๐๐๐	ถังเก็บน้ำประปาได้มาตรฐาน	ประชาชนมีน้ำไว้ใช้ตลอดทั้งปี	กองช่าง
๒๓	โครงการก่อสร้างถังเก็บน้ำประปา บ้านแม่หาย หมู่ที่ ๙	เพื่อใช้ในการกักเก็บน้ำไว้ใช้ตลอดทั้งปี	ถังเก็บน้ำประปา	๕๐๐,๐๐๐	๕๐๐,๐๐๐	๕๐๐,๐๐๐	๕๐๐,๐๐๐	๕๐๐,๐๐๐	ถังเก็บน้ำประปาได้มาตรฐาน	ประชาชนมีน้ำไว้ใช้ตลอดทั้งปี	กองช่าง
๒๔	โครงการก่อสร้างถังเก็บน้ำประปา บ้านหนองขวาง หมู่ที่ ๑๐	เพื่อใช้ในการกักเก็บน้ำไว้ใช้ตลอดทั้งปี	ถังเก็บน้ำประปา	๕๐๐,๐๐๐	๕๐๐,๐๐๐	๕๐๐,๐๐๐	๕๐๐,๐๐๐	๕๐๐,๐๐๐	ถังเก็บน้ำประปาได้มาตรฐาน	ประชาชนมีน้ำไว้ใช้ตลอดทั้งปี	กองช่าง

๓.๔ กลยุทธ์สนับสนุนและช่วยเหลือผู้ประสบภัยแล้งและขาดแคลนน้ำ

(๑) แผนงานอุตสาหกรรมและโยธา

ที่	โครงการ	วัตถุประสงค์	เป้าหมาย (ผลผลิตของโครงการ)	งบประมาณ					ตัวชี้วัด (KPI)	ผลที่คาดว่าจะได้รับ	หน่วยงานรับผิดชอบหลัก
				๒๕๖๖ (บาท)	๒๕๖๗ (บาท)	๒๕๖๘ (บาท)	๒๕๖๙ (บาท)	๒๕๗๐ (บาท)			
๒๕	โครงการก่อสร้างถังเก็บน้ำประปา บ้านหล่ายใหม่ หมู่ที่ ๑๓	เพื่อใช้ในการกักเก็บน้ำไว้ใช้ตลอดทั้งปี	ถังเก็บน้ำประปา	๕๐๐,๐๐๐	๕๐๐,๐๐๐	๕๐๐,๐๐๐	๕๐๐,๐๐๐	๕๐๐,๐๐๐	ถังเก็บน้ำประปาได้มาตรฐาน	ประชาชนมีน้ำไว้ใช้ตลอดทั้งปี	กองช่าง
๒๖	โครงการก่อสร้างถังเก็บน้ำประปา บ้านดอนทอง หมู่ที่ ๑๒	เพื่อใช้ในการกักเก็บน้ำไว้ใช้ตลอดทั้งปี	ถังเก็บน้ำประปา	๕๐๐,๐๐๐	๕๐๐,๐๐๐	๕๐๐,๐๐๐	๕๐๐,๐๐๐	๕๐๐,๐๐๐	ถังเก็บน้ำประปาได้มาตรฐาน	ประชาชนมีน้ำไว้ใช้ตลอดทั้งปี	กองช่าง
๒๗	โครงการก่อสร้างถังเก็บน้ำประปา บ้านดอนเจริญ หมู่ที่ ๑๓	เพื่อใช้ในการกักเก็บน้ำไว้ใช้ตลอดทั้งปี	ถังเก็บน้ำประปา	๕๐๐,๐๐๐	๕๐๐,๐๐๐	๕๐๐,๐๐๐	๕๐๐,๐๐๐	๕๐๐,๐๐๐	ถังเก็บน้ำประปาได้มาตรฐาน	ประชาชนมีน้ำไว้ใช้ตลอดทั้งปี	กองช่าง
๒๘	โครงการก่อสร้างถังเก็บน้ำประปา บ้านดอนไชยป่าแขม หมู่ที่ ๑๕	เพื่อใช้ในการกักเก็บน้ำไว้ใช้ตลอดทั้งปี	ถังเก็บน้ำประปา	๕๐๐,๐๐๐	๕๐๐,๐๐๐	๕๐๐,๐๐๐	๕๐๐,๐๐๐	๕๐๐,๐๐๐	ถังเก็บน้ำประปาได้มาตรฐาน	ประชาชนมีน้ำไว้ใช้ตลอดทั้งปี	กองช่าง
รวม	๒๘ โครงการ	-	-	๘,๔๐๐,๐๐๐	๘,๔๐๐,๐๐๐	๘,๔๐๐,๐๐๐	๘,๔๐๐,๐๐๐	๘,๔๐๐,๐๐๐			

๓.๕ กลยุทธ์ส่งเสริมการจัดการใช้ที่ดินอย่างเหมาะสม

(๑) แผนงานสร้างความเข้มแข็งของชุมชน

ที่	โครงการ	วัตถุประสงค์	เป้าหมาย (ผลผลิตของโครงการ)	งบประมาณ					ตัวชี้วัด (KPI)	ผลที่คาดว่าจะได้รับ	หน่วยงานรับผิดชอบหลัก
				๒๕๖๖ (บาท)	๒๕๖๗ (บาท)	๒๕๖๘ (บาท)	๒๕๖๙ (บาท)	๒๕๗๐ (บาท)			
๑	โครงการส่งเสริมสนับสนุนการมีเอกสารสิทธิที่ดินทำกิน	เพื่อให้ประชาชนมีเอกสารสิทธิที่ดินทำกินอย่างถูกต้อง	ผู้เข้าร่วมโครงการ จำนวน ๑๐๐ คน	๒๐,๐๐๐	๒๐,๐๐๐	๒๐,๐๐๐	๒๐,๐๐๐	๒๐,๐๐๐	จำนวนประชาชนที่ได้รับเอกสารสิทธิ	ประชาชนมีเอกสารสิทธิที่ดินทำกินครบทุกครัวเรือน	สำนักปลัด
รวม	๑ โครงการ	-	-	๒๐,๐๐๐	๒๐,๐๐๐	๒๐,๐๐๐	๒๐,๐๐๐	๒๐,๐๐๐			

๓.๒ กลยุทธ์พัฒนาระบบไฟฟ้าสาธารณะอย่างทั่วถึง

(๑) แผนงานเทศบาลและชุมชน

ที่	โครงการ	วัตถุประสงค์	เป้าหมาย (ผลผลิตของโครงการ)	งบประมาณ					ตัวชี้วัด (KPI)	ผลที่คาดว่าจะได้รับ	หน่วยงานรับผิดชอบหลัก
				๒๕๖๖ (บาท)	๒๕๖๗ (บาท)	๒๕๖๘ (บาท)	๒๕๖๙ (บาท)	๒๕๗๐ (บาท)			
๑	โครงการอุดหนุนค่าขยายเขตไฟฟ้าสาธารณะ พร้อมติดตั้งไฟฟ้า บ้านดอนเงิน หมู่ ๑ ต.ออย อ.ปง จ.พะเยา	เพื่อให้ประชาชนมีไฟฟ้าใช้อย่างทั่วถึง	ขยายเขตไฟฟ้า	๒๐๐,๐๐๐	๒๐๐,๐๐๐	๒๐๐,๐๐๐	๒๐๐,๐๐๐	๒๐๐,๐๐๐	มีการขยายเขตไฟฟ้า	ประชาชนมีไฟฟ้าใช้อย่างทั่วถึง	กองช่าง
๒	โครงการอุดหนุนค่าขยายเขตไฟฟ้าสาธารณะ พร้อมติดตั้งไฟฟ้า บ้านดอนแก้ว หมู่ ๒ ต.ออย อ.ปง จ.พะเยา	เพื่อให้ประชาชนมีไฟฟ้าใช้อย่างทั่วถึง	ขยายเขตไฟฟ้า	๒๐๐,๐๐๐	๒๐๐,๐๐๐	๒๐๐,๐๐๐	๒๐๐,๐๐๐	๒๐๐,๐๐๐	มีการขยายเขตไฟฟ้า	ประชาชนมีไฟฟ้าใช้อย่างทั่วถึง	กองช่าง
๓	โครงการอุดหนุนค่าขยายเขตไฟฟ้าสาธารณะ พร้อมติดตั้งไฟฟ้า บ้านดอนไชยป่าแขม หมู่ ๓ ต.ออย อ.ปง จ.พะเยา	เพื่อให้ประชาชนมีไฟฟ้าใช้อย่างทั่วถึง	ขยายเขตไฟฟ้า	๒๐๐,๐๐๐	๒๐๐,๐๐๐	๒๐๐,๐๐๐	๒๐๐,๐๐๐	๒๐๐,๐๐๐	มีการขยายเขตไฟฟ้า	ประชาชนมีไฟฟ้าใช้อย่างทั่วถึง	กองช่าง
๔	โครงการอุดหนุนค่าขยายเขตไฟฟ้าสาธารณะ พร้อมติดตั้งไฟฟ้า บ้านหล่าย หมู่ ๔ ต.ออย อ.ปง	เพื่อให้ประชาชนมีไฟฟ้าใช้อย่างทั่วถึง	ขยายเขตไฟฟ้า	๒๐๐,๐๐๐	๒๐๐,๐๐๐	๒๐๐,๐๐๐	๒๐๐,๐๐๐	๒๐๐,๐๐๐	มีการขยายเขตไฟฟ้า	ประชาชนมีไฟฟ้าใช้อย่างทั่วถึง	กองช่าง
๕	โครงการอุดหนุนค่าขยายเขตไฟฟ้าสาธารณะ พร้อมติดตั้งไฟฟ้า บ้านต้นฝาง หมู่ ๕ ต.ออย อ.ปง	เพื่อให้ประชาชนมีไฟฟ้าใช้อย่างทั่วถึง	ขยายเขตไฟฟ้า	๒๐๐,๐๐๐	๒๐๐,๐๐๐	๒๐๐,๐๐๐	๒๐๐,๐๐๐	๒๐๐,๐๐๐	มีการขยายเขตไฟฟ้า	ประชาชนมีไฟฟ้าใช้อย่างทั่วถึง	กองช่าง
๖	โครงการอุดหนุนค่าขยายเขตไฟฟ้าสาธารณะ พร้อมติดตั้งไฟฟ้า บ้านหลวง หมู่ ๖ ต.ออย อ.ปง จ.พะเยา	เพื่อให้ประชาชนมีไฟฟ้าใช้อย่างทั่วถึง	ขยายเขตไฟฟ้า	๒๐๐,๐๐๐	๒๐๐,๐๐๐	๒๐๐,๐๐๐	๒๐๐,๐๐๐	๒๐๐,๐๐๐	มีการขยายเขตไฟฟ้า	ประชาชนมีไฟฟ้าใช้อย่างทั่วถึง	กองช่าง

๓.๖ กลยุทธ์พัฒนาระบบไฟฟ้าสาธารณะอย่างทั่วถึง

(๑) แผนงานเคหะและชุมชน

ที่	โครงการ	วัตถุประสงค์	เป้าหมาย (ผลผลิตของโครงการ)	งบประมาณ					ตัวชี้วัด (KPI)	ผลที่คาดว่าจะได้รับ	หน่วยงานรับผิดชอบหลัก
				๒๕๖๖ (บาท)	๒๕๖๗ (บาท)	๒๕๖๘ (บาท)	๒๕๖๙ (บาท)	๒๕๗๐ (บาท)			
๗	โครงการอุดหนุนค่าขยายเขตไฟฟ้าสาธารณะ พร้อมติดตั้งไฟฟ้า บ้านฝายแก้ว หมู่ ๗ ต.ออย อ.ปง จ.พะเยา	เพื่อให้ประชาชนมีไฟฟ้าใช้อย่างทั่วถึง	ขยายเขตไฟฟ้า	๒๐๐,๐๐๐	๒๐๐,๐๐๐	๒๐๐,๐๐๐	๒๐๐,๐๐๐	๒๐๐,๐๐๐	มีการขยายเขตไฟฟ้า	ประชาชนมีไฟฟ้าใช้อย่างทั่วถึง	กองช่าง
๘	โครงการอุดหนุนค่าขยายเขตไฟฟ้าสาธารณะ พร้อมติดตั้งไฟฟ้า บ้านป่าแพะ หมู่ ๘ ต.ออย อ.ปง จ.พะเยา	เพื่อให้ประชาชนมีไฟฟ้าใช้อย่างทั่วถึง	ขยายเขตไฟฟ้า	๒๐๐,๐๐๐	๒๐๐,๐๐๐	๒๐๐,๐๐๐	๒๐๐,๐๐๐	๒๐๐,๐๐๐	มีการขยายเขตไฟฟ้า	ประชาชนมีไฟฟ้าใช้อย่างทั่วถึง	กองช่าง
๙	โครงการอุดหนุนค่าขยายเขตไฟฟ้าสาธารณะ พร้อมติดตั้งไฟฟ้า บ้านแม่หาย หมู่ ๙ ต.ออย อ.ปง จ.พะเยา	เพื่อให้ประชาชนมีไฟฟ้าใช้อย่างทั่วถึง	ขยายเขตไฟฟ้า	๒๐๐,๐๐๐	๒๐๐,๐๐๐	๒๐๐,๐๐๐	๒๐๐,๐๐๐	๒๐๐,๐๐๐	มีการขยายเขตไฟฟ้า	ประชาชนมีไฟฟ้าใช้อย่างทั่วถึง	กองช่าง
๑๐	โครงการอุดหนุนค่าขยายเขตไฟฟ้าสาธารณะ พร้อมติดตั้งไฟฟ้า บ้านหนองขวาง หมู่ ๑๐ ต.ออย อ.ปง จ.พะเยา	เพื่อให้ประชาชนมีไฟฟ้าใช้อย่างทั่วถึง	ขยายเขตไฟฟ้า	๒๐๐,๐๐๐	๒๐๐,๐๐๐	๒๐๐,๐๐๐	๒๐๐,๐๐๐	๒๐๐,๐๐๐	มีการขยายเขตไฟฟ้า	ประชาชนมีไฟฟ้าใช้อย่างทั่วถึง	กองช่าง
๑๑	โครงการอุดหนุนค่าขยายเขตไฟฟ้าสาธารณะ พร้อมติดตั้งไฟฟ้า บ้านหล่ายใหม่ หมู่ ๑๑ ต.ออย อ.ปง จ.พะเยา	เพื่อให้ประชาชนมีไฟฟ้าใช้อย่างทั่วถึง	ขยายเขตไฟฟ้า	๒๐๐,๐๐๐	๒๐๐,๐๐๐	๒๐๐,๐๐๐	๒๐๐,๐๐๐	๒๐๐,๐๐๐	มีการขยายเขตไฟฟ้า	ประชาชนมีไฟฟ้าใช้อย่างทั่วถึง	กองช่าง
๑๒	โครงการอุดหนุนค่าขยายเขตไฟฟ้าสาธารณะ พร้อมติดตั้งไฟฟ้า บ้านดอนทอง หมู่ ๑๒ ต.ออย อ.ปง จ.พะเยา	เพื่อให้ประชาชนมีไฟฟ้าใช้อย่างทั่วถึง	ขยายเขตไฟฟ้า	๒๐๐,๐๐๐	๒๐๐,๐๐๐	๒๐๐,๐๐๐	๒๐๐,๐๐๐	๒๐๐,๐๐๐	มีการขยายเขตไฟฟ้า	ประชาชนมีไฟฟ้าใช้อย่างทั่วถึง	กองช่าง

๓.๖ กลยุทธ์พัฒนาระบบไฟฟ้าสาธารณะอย่างทั่วถึง

(๑) แผนงานเคหะและชุมชน

ที่	โครงการ	วัตถุประสงค์	เป้าหมาย (ผลผลิตของโครงการ)	งบประมาณ					ตัวชี้วัด (KPI)	ผลที่คาดว่าจะได้รับ	หน่วยงานรับผิดชอบหลัก
				๒๕๖๖ (บาท)	๒๕๖๗ (บาท)	๒๕๖๘ (บาท)	๒๕๖๙ (บาท)	๒๕๗๐ (บาท)			
๑๓	โครงการอุดหนุนค่าขยายเขตไฟฟ้าสาธารณะ พร้อมติดตั้งไฟฟ้า บ้านดอนเจริญ หมู่ ๑๓ ต.ออย อ.ปง จ.พะเยา	เพื่อให้ประชาชนมีไฟฟ้าใช้อย่างทั่วถึง	ขยายเขตไฟฟ้า	๒๐๐,๐๐๐	๒๐๐,๐๐๐	๒๐๐,๐๐๐	๒๐๐,๐๐๐	๒๐๐,๐๐๐	มีการขยายเขตไฟฟ้า	ประชาชนมีไฟฟ้าใช้อย่างทั่วถึง	กองช่าง
๑๔	โครงการอุดหนุนค่าขยายเขตไฟฟ้าสาธารณะ พร้อมติดตั้งไฟฟ้า บ้านดอนดอนไชยป่าแขม หมู่ ๑๔ ต.ออย อ.ปง จ.พะเยา	เพื่อให้ประชาชนมีไฟฟ้าใช้อย่างทั่วถึง	ขยายเขตไฟฟ้า	๒๐๐,๐๐๐	๒๐๐,๐๐๐	๒๐๐,๐๐๐	๒๐๐,๐๐๐	๒๐๐,๐๐๐	มีการขยายเขตไฟฟ้า	ประชาชนมีไฟฟ้าใช้อย่างทั่วถึง	กองช่าง
รวม	**๑๔ โครงการ**	-	-	**๒,๘๐๐,๐๐๐**	**๒,๘๐๐,๐๐๐**	**๒,๘๐๐,๐๐๐**	**๒,๘๐๐,๐๐๐**	**๒,๘๐๐,๐๐๐**			

๓.๖ กลยุทธ์พัฒนาระบบไฟฟ้าสาธารณะอย่างทั่วถึง

(๒) แผนงานอุตสาหกรรมและโยธา

ที่	โครงการ	วัตถุประสงค์	เป้าหมาย (ผลผลิตของโครงการ)	งบประมาณ					ตัวชี้วัด (KPI)	ผลที่คาดว่าจะได้รับ	หน่วยงานรับผิดชอบหลัก
				๒๕๖๖ (บาท)	๒๕๖๗ (บาท)	๒๕๖๘ (บาท)	๒๕๖๙ (บาท)	๒๕๗๐ (บาท)			
๑	โครงการติดตั้งไฟฟ้าสาธารณะ บ้านดอนเงิน หมู่ที่ ๑	เพื่อส่องสว่างให้กับผู้ที่สัญจรไป-มา ป้องกันการเกิดปัญหาอาชญากร	ไฟฟ้าสาธารณะ	๕๐๐,๐๐๐	๕๐๐,๐๐๐	๕๐๐,๐๐๐	๕๐๐,๐๐๐	๕๐๐,๐๐๐	ไฟฟ้าสาธารณะได้มาตรฐาน	ผู้ที่สัญจรไป-มาได้รับความสะดวกมากยิ่งขึ้น	กองช่าง
๒	โครงการติดตั้งไฟฟ้าส่องสว่างสาธารณะระบบโซล่าเซลล์ภายในพื้นที่ ต.ออย อ.ปง จ.พะเยา	เพื่อส่องสว่างให้กับผู้ที่สัญจรไป-มา ป้องกันการเกิดปัญหาอาชญากร	ถนนสายทางห้วยแก่น บ้านดอนแก้ว หมู่ ๒	๑๐,๐๐๐,๐๐๐	๑๐,๐๐๐,๐๐๐	๑๐,๐๐๐,๐๐๐	๑๐,๐๐๐,๐๐๐	๑๐,๐๐๐,๐๐๐	ไฟฟ้าสาธารณะได้มาตรฐาน	ผู้ที่สัญจรไป-มาได้รับความสะดวกมากยิ่งขึ้น	กองช่าง
๓	โครงการติดตั้งไฟฟ้าส่องสว่างสาธารณะระบบโซล่าเซลล์ภายในพื้นที่ ต.ออย อ.ปง จ.พะเยา	เพื่อส่องสว่างให้กับผู้ที่สัญจรไป-มา ป้องกันการเกิดปัญหาอาชญากร	ถนนสายบ้านหล่าย เชื่อมบ้านหล่ายใหม่ หมู่ ๑๑	๑๐,๐๐๐,๐๐๐	๑๐,๐๐๐,๐๐๐	๑๐,๐๐๐,๐๐๐	๑๐,๐๐๐,๐๐๐	๑๐,๐๐๐,๐๐๐	ไฟฟ้าสาธารณะได้มาตรฐาน	ผู้ที่สัญจรไป-มาได้รับความสะดวกมากยิ่งขึ้น	กองช่าง
๔	โครงการติดตั้งไฟฟ้าส่องสว่างสาธารณะระบบโซล่าเซลล์ภายในพื้นที่ ต.ออย อ.ปง จ.พะเยา	เพื่อส่องสว่างให้กับผู้ที่สัญจรไป-มา ป้องกันการเกิดปัญหาอาชญากร	ถนนสายทางบ้านดอนแก้ว เชื่อมบ้านฝายแก้ว หมู่ ๗	๑๐,๐๐๐,๐๐๐	๑๐,๐๐๐,๐๐๐	๑๐,๐๐๐,๐๐๐	๑๐,๐๐๐,๐๐๐	๑๐,๐๐๐,๐๐๐	ไฟฟ้าสาธารณะได้มาตรฐาน	ผู้ที่สัญจรไป-มาได้รับความสะดวกมากยิ่งขึ้น	กองช่าง
๕	โครงการติดตั้งไฟฟ้าส่องสว่างสาธารณะระบบโซล่าเซลล์ภายในพื้นที่ ต.ออย อ.ปง จ.พะเยา	เพื่อส่องสว่างให้กับผู้ที่สัญจรไป-มา ป้องกันการเกิดปัญหาอาชญากร	ถนนสายทางบ้านต้นฝาง หมู่ ๕	๑๐,๐๐๐,๐๐๐	๑๐,๐๐๐,๐๐๐	๑๐,๐๐๐,๐๐๐	๑๐,๐๐๐,๐๐๐	๑๐,๐๐๐,๐๐๐	ไฟฟ้าสาธารณะได้มาตรฐาน	ผู้ที่สัญจรไป-มาได้รับความสะดวกมากยิ่งขึ้น	กองช่าง
๖	โครงการติดตั้งไฟฟ้าสาธารณะ บ้านหลวง หมู่ที่ ๒	เพื่อส่องสว่างให้กับผู้ที่สัญจรไป-มา ป้องกันการเกิดปัญหาอาชญากร	ไฟฟ้าสาธารณะ	๕๐๐,๐๐๐	๕๐๐,๐๐๐	๕๐๐,๐๐๐	๕๐๐,๐๐๐	๕๐๐,๐๐๐	ไฟฟ้าสาธารณะได้มาตรฐาน	ผู้ที่สัญจรไป-มาได้รับความสะดวกมากยิ่งขึ้น	กองช่าง

๓.๖ กลยุทธ์พัฒนาระบบไฟฟ้าสาธารณะอย่างทั่วถึง

(๒) แผนงานอุตสาหกรรมและโยธา

ที่	โครงการ	วัตถุประสงค์	เป้าหมาย (ผลผลิตของโครงการ)	งบประมาณ					ตัวชี้วัด (KPI)	ผลที่คาดว่าจะได้รับ	หน่วยงานรับผิดชอบหลัก
				๒๕๖๖ (บาท)	๒๕๖๗ (บาท)	๒๕๖๘ (บาท)	๒๕๖๙ (บาท)	๒๕๗๐ (บาท)			
๗	โครงการติดตั้งไฟฟ้าสาธารณะ บ้านฝายแก้ว หมู่ที่ ๗	เพื่อส่องสว่างให้กับผู้ที่สัญจรไป-มา ป้องกันการเกิดปัญหาอาชญากร	ไฟฟ้าสาธารณะ	๕๐๐,๐๐๐	๕๐๐,๐๐๐	๕๐๐,๐๐๐	๕๐๐,๐๐๐	๕๐๐,๐๐๐	ไฟฟ้าสาธารณะได้มาตรฐาน	ผู้ที่สัญจรไป-มาได้รับความสะดวกมากยิ่งขึ้น	กองช่าง
๘	โครงการติดตั้งไฟฟ้าสาธารณะ บ้านป่าแพะ หมู่ที่ ๘	เพื่อส่องสว่างให้กับผู้ที่สัญจรไป-มา ป้องกันการเกิดปัญหาอาชญากร	ไฟฟ้าสาธารณะ	๕๐๐,๐๐๐	๕๐๐,๐๐๐	๕๐๐,๐๐๐	๕๐๐,๐๐๐	๕๐๐,๐๐๐	ไฟฟ้าสาธารณะได้มาตรฐาน	ผู้ที่สัญจรไป-มาได้รับความสะดวกมากยิ่งขึ้น	กองช่าง
๙	โครงการติดตั้งไฟฟ้าสาธารณะ บ้านแม่ทาย หมู่ที่ ๙	เพื่อส่องสว่างให้กับผู้ที่สัญจรไป-มา ป้องกันการเกิดปัญหาอาชญากร	ไฟฟ้าสาธารณะ	๕๐๐,๐๐๐	๕๐๐,๐๐๐	๕๐๐,๐๐๐	๕๐๐,๐๐๐	๕๐๐,๐๐๐	ไฟฟ้าสาธารณะได้มาตรฐาน	ผู้ที่สัญจรไป-มาได้รับความสะดวกมากยิ่งขึ้น	กองช่าง
๑๐	โครงการติดตั้งไฟฟ้าสาธารณะ บ้านหนองขวาง หมู่ที่ ๑๐	เพื่อส่องสว่างให้กับผู้ที่สัญจรไป-มา ป้องกันการเกิดปัญหาอาชญากร	ไฟฟ้าสาธารณะ	๕๐๐,๐๐๐	๕๐๐,๐๐๐	๕๐๐,๐๐๐	๕๐๐,๐๐๐	๕๐๐,๐๐๐	ไฟฟ้าสาธารณะได้มาตรฐาน	ผู้ที่สัญจรไป-มาได้รับความสะดวกมากยิ่งขึ้น	กองช่าง
๑๑	โครงการติดตั้งไฟฟ้าสาธารณะ บ้านหล่ายใหม่ หมู่ที่ ๑๑	เพื่อส่องสว่างให้กับผู้ที่สัญจรไป-มา ป้องกันการเกิดปัญหาอาชญากร	ไฟฟ้าสาธารณะ	๕๐๐,๐๐๐	๕๐๐,๐๐๐	๕๐๐,๐๐๐	๕๐๐,๐๐๐	๕๐๐,๐๐๐	ไฟฟ้าสาธารณะได้มาตรฐาน	ผู้ที่สัญจรไป-มาได้รับความสะดวกมากยิ่งขึ้น	กองช่าง
๑๒	โครงการติดตั้งไฟฟ้าสาธารณะ บ้านดอนทอง หมู่ที่ ๑๒	เพื่อส่องสว่างให้กับผู้ที่สัญจรไป-มา ป้องกันการเกิดปัญหาอาชญากร	ไฟฟ้าสาธารณะ	๕๐๐,๐๐๐	๕๐๐,๐๐๐	๕๐๐,๐๐๐	๕๐๐,๐๐๐	๕๐๐,๐๐๐	ไฟฟ้าสาธารณะได้มาตรฐาน	ผู้ที่สัญจรไป-มาได้รับความสะดวกมากยิ่งขึ้น	กองช่าง
๑๓	โครงการติดตั้งไฟฟ้าสาธารณะ บ้านดอนเจริญ หมู่ที่ ๑๓	เพื่อส่องสว่างให้กับผู้ที่สัญจรไป-มา ป้องกันการเกิดปัญหาอาชญากร	ไฟฟ้าสาธารณะ	๕๐๐,๐๐๐	๕๐๐,๐๐๐	๕๐๐,๐๐๐	๕๐๐,๐๐๐	๕๐๐,๐๐๐	ไฟฟ้าสาธารณะได้มาตรฐาน	ผู้ที่สัญจรไป-มาได้รับความสะดวกมากยิ่งขึ้น	กองช่าง
๑๔	โครงการติดตั้งไฟฟ้าสาธารณะ บ้านดอนไชยป่าแขม หมู่ที่ ๑๔	เพื่อส่องสว่างให้กับผู้ที่สัญจรไป-มา ป้องกันการเกิดปัญหาอาชญากร	ไฟฟ้าสาธารณะ	๕๐๐,๐๐๐	๕๐๐,๐๐๐	๕๐๐,๐๐๐	๕๐๐,๐๐๐	๕๐๐,๐๐๐	ไฟฟ้าสาธารณะได้มาตรฐาน	ผู้ที่สัญจรไป-มาได้รับความสะดวกมากยิ่งขึ้น	กองช่าง

๓.๖ กลยุทธ์พัฒนาระบบไฟฟ้าสาธารณะอย่างทั่วถึง

(๒) แผนงานอุตสาหกรรมและโยธา

ที่	โครงการ	วัตถุประสงค์	เป้าหมาย (ผลผลิตของโครงการ)	งบประมาณ					ตัวชี้วัด (KPI)	ผลที่คาดว่าจะได้รับ	หน่วยงานรับผิดชอบหลัก
				๒๕๖๖ (บาท)	๒๕๖๗ (บาท)	๒๕๖๘ (บาท)	๒๕๖๙ (บาท)	๒๕๗๐ (บาท)			
๑๕	โครงการขยายเขตไฟฟ้าสาธารณะ บ้านดอนเงิน หมู่ที่ ๓	เพื่อส่องสว่างให้กับผู้ที่สัญจรไป-มา ป้องกันการเกิดปัญหาอาชญากร	ไฟฟ้าสาธารณะ	๕๐๐,๐๐๐	๕๐๐,๐๐๐	๕๐๐,๐๐๐	๕๐๐,๐๐๐	๕๐๐,๐๐๐	ไฟฟ้าสาธารณะได้มาตรฐาน	ประชาชนมีไฟฟ้าใช้ในครัวเรือนและในพื้นที่การเกษตร	กองช่าง
๑๖	โครงการขยายเขตไฟฟ้าสาธารณะ บ้านดอนแก้ว หมู่ที่ ๒	เพื่อส่องสว่างให้กับผู้ที่สัญจรไป-มา ป้องกันการเกิดปัญหาอาชญากร	ไฟฟ้าสาธารณะ	๕๐๐,๐๐๐	๕๐๐,๐๐๐	๕๐๐,๐๐๐	๕๐๐,๐๐๐	๕๐๐,๐๐๐	ไฟฟ้าสาธารณะได้มาตรฐาน	ประชาชนมีไฟฟ้าใช้อย่างทั่วถึง	กองช่าง
๑๗	โครงการขยายเขตไฟฟ้าสาธารณะ บ้านดอนเจริญ หมู่ที่ ๓	เพื่อส่องสว่างให้กับผู้ที่สัญจรไป-มา ป้องกันการเกิดปัญหาอาชญากร	ไฟฟ้าสาธารณะ	๕๐๐,๐๐๐	๕๐๐,๐๐๐	๕๐๐,๐๐๐	๕๐๐,๐๐๐	๕๐๐,๐๐๐	ไฟฟ้าสาธารณะได้มาตรฐาน	ประชาชนมีไฟฟ้าใช้อย่างทั่วถึง	กองช่าง
๑๘	โครงการขยายเขตไฟฟ้าสาธารณะ บ้านหล่าย หมู่ที่ ๔	เพื่อส่องสว่างให้กับผู้ที่สัญจรไป-มา ป้องกันการเกิดปัญหาอาชญากร	ไฟฟ้าสาธารณะ	๕๐๐,๐๐๐	๕๐๐,๐๐๐	๕๐๐,๐๐๐	๕๐๐,๐๐๐	๕๐๐,๐๐๐	ไฟฟ้าสาธารณะได้มาตรฐาน	ประชาชนมีไฟฟ้าใช้อย่างทั่วถึง	กองช่าง
๑๙	โครงการขยายเขตไฟฟ้าสาธารณะ บ้านดันฝาง หมู่ที่ ๕	เพื่อส่องสว่างให้กับผู้ที่สัญจรไป-มา ป้องกันการเกิดปัญหาอาชญากร	ไฟฟ้าสาธารณะ	๕๐๐,๐๐๐	๕๐๐,๐๐๐	๕๐๐,๐๐๐	๕๐๐,๐๐๐	๕๐๐,๐๐๐	ไฟฟ้าสาธารณะได้มาตรฐาน	ประชาชนมีไฟฟ้าใช้อย่างทั่วถึง	กองช่าง
๒๐	โครงการขยายเขตไฟฟ้าสาธารณะ บ้านหลวง หมู่ที่ ๖	เพื่อส่องสว่างให้กับผู้ที่สัญจรไป-มา ป้องกันการเกิดปัญหาอาชญากร	ไฟฟ้าสาธารณะ	๕๐๐,๐๐๐	๕๐๐,๐๐๐	๕๐๐,๐๐๐	๕๐๐,๐๐๐	๕๐๐,๐๐๐	ไฟฟ้าสาธารณะได้มาตรฐาน	ประชาชนมีไฟฟ้าใช้อย่างทั่วถึง	กองช่าง
๒๑	โครงการขยายเขตไฟฟ้าสาธารณะ บ้านฝายแก้ว หมู่ที่ ๗	เพื่อส่องสว่างให้กับผู้ที่สัญจรไป-มา ป้องกันการเกิดปัญหาอาชญากร	ไฟฟ้าสาธารณะ	๕๐๐,๐๐๐	๕๐๐,๐๐๐	๕๐๐,๐๐๐	๕๐๐,๐๐๐	๕๐๐,๐๐๐	ไฟฟ้าสาธารณะได้มาตรฐาน	ประชาชนมีไฟฟ้าใช้อย่างทั่วถึง	กองช่าง

๓.๖ กลยุทธ์พัฒนาระบบไฟฟ้าสาธารณะอย่างทั่วถึง

(๒) แผนงานอุตสาหกรรมและโยธา

ที่	โครงการ	วัตถุประสงค์	เป้าหมาย (ผลผลิตของโครงการ)	งบประมาณ					ตัวชี้วัด (KPI)	ผลที่คาดว่าจะได้รับ	หน่วยงานรับผิดชอบหลัก
				๒๕๖๖ (บาท)	๒๕๖๗ (บาท)	๒๕๖๘ (บาท)	๒๕๖๙ (บาท)	๒๕๗๐ (บาท)			
๒๒	โครงการขยายเขตไฟฟ้าสาธารณะ บ้านป่าแพะ หมู่ที่ ๘	เพื่อส่องสว่างให้กับผู้ที่สัญจรไป-มา ป้องกันการเกิดปัญหาอาชญากร	ไฟฟ้าสาธารณะ	๕๐๐,๐๐๐	๕๐๐,๐๐๐	๕๐๐,๐๐๐	๕๐๐,๐๐๐	๕๐๐,๐๐๐	ไฟฟ้าสาธารณะได้มาตรฐาน	ประชาชนมีไฟฟ้าใช้อย่างทั่วถึง	กองช่าง
๒๓	โครงการขยายเขตไฟฟ้าสาธารณะ บ้านแม่หาย หมู่ที่ ๙	เพื่อส่องสว่างให้กับผู้ที่สัญจรไป-มา ป้องกันการเกิดปัญหาอาชญากร	ไฟฟ้าสาธารณะ	๕๐๐,๐๐๐	๕๐๐,๐๐๐	๕๐๐,๐๐๐	๕๐๐,๐๐๐	๕๐๐,๐๐๐	ไฟฟ้าสาธารณะได้มาตรฐาน	ประชาชนมีไฟฟ้าใช้อย่างทั่วถึง	กองช่าง
๒๔	โครงการขยายเขตไฟฟ้าสาธารณะ บ้านหนองขวาง หมู่ที่ ๑๐	เพื่อส่องสว่างให้กับผู้ที่สัญจรไป-มา ป้องกันการเกิดปัญหาอาชญากร	ไฟฟ้าสาธารณะ	๕๐๐,๐๐๐	๕๐๐,๐๐๐	๕๐๐,๐๐๐	๕๐๐,๐๐๐	๕๐๐,๐๐๐	ไฟฟ้าสาธารณะได้มาตรฐาน	ประชาชนมีไฟฟ้าใช้อย่างทั่วถึง	กองช่าง
๒๕	โครงการขยายเขตไฟฟ้าสาธารณะ บ้านหล่ายใหม่ หมู่ที่ ๑๑	เพื่อส่องสว่างให้กับผู้ที่สัญจรไป-มา ป้องกันการเกิดปัญหาอาชญากร	ไฟฟ้าสาธารณะ	๕๐๐,๐๐๐	๕๐๐,๐๐๐	๕๐๐,๐๐๐	๕๐๐,๐๐๐	๕๐๐,๐๐๐	ไฟฟ้าสาธารณะได้มาตรฐาน	ประชาชนมีไฟฟ้าใช้อย่างทั่วถึง	กองช่าง
๒๖	โครงการขยายเขตไฟฟ้าสาธารณะ บ้านดอนทอง หมู่ที่ ๑๒	เพื่อส่องสว่างให้กับผู้ที่สัญจรไป-มา ป้องกันการเกิดปัญหาอาชญากร	ไฟฟ้าสาธารณะ	๕๐๐,๐๐๐	๕๐๐,๐๐๐	๕๐๐,๐๐๐	๕๐๐,๐๐๐	๕๐๐,๐๐๐	ไฟฟ้าสาธารณะได้มาตรฐาน	ประชาชนมีไฟฟ้าใช้อย่างทั่วถึง	กองช่าง
๒๗	โครงการขยายเขตไฟฟ้าสาธารณะ บ้านดอนเจริญ หมู่ที่ ๑๓	เพื่อส่องสว่างให้กับผู้ที่สัญจรไป-มา ป้องกันการเกิดปัญหาอาชญากร	ไฟฟ้าสาธารณะ	๕๐๐,๐๐๐	๕๐๐,๐๐๐	๕๐๐,๐๐๐	๕๐๐,๐๐๐	๕๐๐,๐๐๐	ไฟฟ้าสาธารณะได้มาตรฐาน	ประชาชนมีไฟฟ้าใช้อย่างทั่วถึง	กองช่าง
๒๘	โครงการขยายเขตไฟฟ้าสาธารณะ บ้านดอนโขยป่าแขม หมู่ที่ ๑๔	เพื่อส่องสว่างให้กับผู้ที่สัญจรไป-มา ป้องกันการเกิดปัญหาอาชญากร	ไฟฟ้าสาธารณะ	๕๐๐,๐๐๐	๕๐๐,๐๐๐	๕๐๐,๐๐๐	๕๐๐,๐๐๐	๕๐๐,๐๐๐	ไฟฟ้าสาธารณะได้มาตรฐาน	ประชาชนมีไฟฟ้าใช้อย่างทั่วถึง	กองช่าง
รวม	๒๘ โครงการ	-	-	๕๒,๐๐๐,๐๐๐	๕๒,๐๐๐,๐๐๐	๕๒,๐๐๐,๐๐๐	๕๒,๐๐๐,๐๐๐	๕๒,๐๐๐,๐๐๐			

แบบ ผ. ๐๒

รายละเอียดโครงการพัฒนา

แผนพัฒนาท้องถิ่น (พ.ศ. ๒๕๖๖ - ๒๕๗๐) แก้ไข ครั้งที่ ๑/๒๕๖๖

องค์การบริหารส่วนตำบลออย อำเภอปง จังหวัดพะเยา

ก. ยุทธศาสตร์ชาติ ๒๐ ปี ยุทธศาสตร์ ที่ ๑ ด้านการพัฒนาและเสริมสร้างศักยภาพทรัพยากรมนุษย์

ข. แผนพัฒนาเศรษฐกิจและสังคมแห่งชาติ ฉบับที่ ๑๓ หมุดหมายที่ ๙ ไทยมีความเสมอภาคและความเท่าเทียมกัน และมีความคุ้มครองทางสังคมที่เพียงพอเหมาะสม

ค. Sustainable Development Goals: SDGs เป้าประสงค์ ที่ ๑ ชุมชนน่าอยู่ มีสภาพแวดล้อมที่สะอาด ปลอดภัย และคุณภาพชีวิตที่ดี

เป้าประสงค์ที่ ๒ มีคุณภาพชีวิตที่มั่นคงเป็นสังคมภูมิปัญญาและการศึกษาเรียนรู้ตลอดชีวิต และ เป้าประสงค์ที่ ๓ ชุมชนเข้มแข็งประชาชนอยู่ในสังคมอย่างมีความสุขมั่นคงปลอดภัย

ง. ยุทธศาสตร์จังหวัดที่ ๔ ยกระดับคุณภาพชีวิต เสริมสร้างความมั่นคง

จ. ยุทธศาสตร์การพัฒนาขององค์กรปกครองส่วนท้องถิ่นในเขตจังหวัดพะเยา ที่ ๔ พัฒนาสังคม การศึกษา ศาสนาและวัฒนธรรม

๔.๑ กลยุทธ์ส่งเสริมและพัฒนาคุณภาพชีวิตเด็ก สตรี ผู้สูงอายุ และผู้ด้อยโอกาส หรือ ศูนย์สามวัย และจัดสวัสดิการต่าง ๆ เพื่อให้มีคุณภาพชีวิตที่ดีขึ้น

(๓) แผนงานสร้างความเข้มแข็งของชุมชน

ที่	โครงการ	วัตถุประสงค์	เป้าหมาย (ผลผลิตของโครงการ)	งบประมาณ					ตัวชี้วัด (KPI)	ผลที่คาดว่าจะได้รับ	หน่วยงานรับผิดชอบหลัก
				๒๕๖๖ (บาท)	๒๕๖๗ (บาท)	๒๕๖๘ (บาท)	๒๕๖๙ (บาท)	๒๕๗๐ (บาท)			
๑	โครงการพัฒนาคุณภาพชีวิตตามหลักปรัชญาเศรษฐกิจพอเพียง	เพื่อสร้างรายได้และใช้เวลาว่างให้เกิดประโยชน์	ผู้เข้าร่วมโครงการ จำนวน ๕๐ คน	๑๐,๐๐๐	๑๐,๐๐๐	๑๐,๐๐๐	๑๐,๐๐๐	๑๐,๐๐๐	ผู้เข้าร่วมโครงการ ร้อยละ ๘๐	นักเรียนมีรายได้และใช้เวลาว่างให้เกิดประโยชน์	สำนักปลัด
๒	โครงการการเรียนรู้และพัฒนาเศรษฐกิจพอเพียงตามแนวพระราชดำริของพระบาทสมเด็จพระปรมินทรมหาภูมิพลอดุลยเดช	ผู้เข้าร่วมโครงการสามารถนำความรู้การดำรงชีวิตตามหลักปรัชญาเศรษฐกิจพอเพียงไปปรับใช้	ผู้เข้าร่วมโครงการ จำนวน ๑๐๐ คน	๒๐,๐๐๐	๒๐,๐๐๐	๒๐,๐๐๐	๒๐,๐๐๐	๒๐,๐๐๐	ผู้เข้าร่วมโครงการ ร้อยละ ๘๐	ประชาชนดำเนินชีวิตตามหลักปรัชญาเศรษฐกิจพอเพียง	สำนักปลัด
๓	โครงการคุณธรรมสายใยครอบครัว	เพื่อส่งเสริมการทำกิจกรรมร่วมกัน สร้างความรัก ความสามัคคี	ผู้เข้าร่วมโครงการ จำนวน ๔๐ คน	๑๐,๐๐๐	๑๐,๐๐๐	๑๐,๐๐๐	๑๐,๐๐๐	๑๐,๐๐๐	ผู้เข้าร่วมโครงการ ร้อยละ ๘๐	ครอบครัวได้ทำกิจกรรมร่วมกัน มีความรัก ความสามัคคี	สำนักปลัด

๔.๑ กลยุทธ์ส่งเสริมและพัฒนาคุณภาพชีวิตแก่เด็ก สตรี ผู้สูงอายุ และผู้ด้อยโอกาส หรือ ศูนย์สามวัย และจัดสวัสดิการต่าง ๆ เพื่อให้มีคุณภาพชีวิตที่ดีขึ้น

(๓) แผนงานสร้างความเข้มแข็งของชุมชน

ที่	โครงการ	วัตถุประสงค์	เป้าหมาย (ผลผลิตของโครงการ)	งบประมาณ					ตัวชี้วัด (KPI)	ผลที่คาดว่าจะได้รับ	หน่วยงานรับผิดชอบหลัก
				๒๕๖๖ (บาท)	๒๕๖๗ (บาท)	๒๕๖๘ (บาท)	๒๕๖๙ (บาท)	๒๕๗๐ (บาท)			
๔	โครงการส่งเสริมและพัฒนาคุณภาพชีวิตตามหลักปรัชญาของเศรษฐกิจพอเพียง	เพื่อให้ผู้เรียนสามารถน้อมนำหลักปรัชญาเศรษฐกิจพอเพียงไปใช้ในการดำเนินชีวิตประจำวัน	ผู้เข้าร่วมโครงการ จำนวน ๘๐ คน	๑๐,๐๐๐	๑๐,๐๐๐	๑๐,๐๐๐	๑๐,๐๐๐	๑๐,๐๐๐	ผู้เข้าร่วมโครงการ ร้อยละ ๘๐	ผู้เรียนนำหลักปรัชญาเศรษฐกิจพอเพียงไปใช้ในการดำเนินชีวิตประจำวัน	สำนักปลัด
๕	โครงการพัฒนาศักยภาพสตรีตำบลออย	เพื่อเป็นการพัฒนาศักยภาพของสตรี ให้มีความรู้ ความเข้าใจในเรื่องของบทบาทสตรีในการพัฒนาชุมชน กระตุ้นให้เกิดการเรียนรู้ และสามารถนำไปปรับใช้ในชีวิตประจำวัน	ผู้เข้าร่วมโครงการ จำนวน ๓๐๐ คน	๕๐,๐๐๐	๕๐,๐๐๐	๕๐,๐๐๐	๕๐,๐๐๐	๕๐,๐๐๐	ผู้เข้าร่วมโครงการ ร้อยละ ๘๐	สตรีมีความรู้ความเข้าใจในบทบาทของสตรีในการพัฒนาชุมชน และสามารถนำไปปรับใช้ในชีวิตประจำวันได้	สำนักปลัด
๖	โครงการฝึกอบรมสัมมนาและศึกษาดูงานเพื่อส่งเสริมอาชีพและดำเนินการกลุ่มสตรี กลุ่มพัฒนาบทบาทสตรี	เพื่อพัฒนาศักยภาพสตรีเข้าใจถึงบทบาท ส่งเสริมการรวมกลุ่มให้เกิดการเรียนรู้สิ่งใหม่ ๆ สามารถพึ่งตนเองและเพิ่มรายได้ให้แก่ประชาชน	ผู้เข้าร่วมโครงการ จำนวน ๑๐๐ คน	๕๐,๐๐๐	๕๐,๐๐๐	๕๐,๐๐๐	๕๐,๐๐๐	๕๐,๐๐๐	ผู้เข้าร่วมโครงการ ร้อยละ ๘๐	กลุ่มสตรีเกิดความภูมิใจในบทบาทหน้าที่ พึ่งพาตนเองได้ มีอาชีพและรายได้เพิ่มขึ้น	สำนักปลัด
รวม	๖ โครงการ	-	-	๗๐,๐๐๐	๗๐,๐๐๐	๗๐,๐๐๐	๗๐,๐๐๐	๗๐,๐๐๐	-	-	-

๔.๑ กลยุทธ์ส่งเสริมและพัฒนาคุณภาพชีวิตแก่เด็ก สตรี ผู้สูงอายุ และผู้ด้อยโอกาส หรือ ศูนย์สามวัย และจัดสวัสดิการต่าง ๆ เพื่อให้มีคุณภาพชีวิตที่ดีขึ้น

(๒) แผนงานสังคมสงเคราะห์

ที่	โครงการ	วัตถุประสงค์	เป้าหมาย (ผลผลิตของโครงการ)	งบประมาณ					ตัวชี้วัด (KPI)	ผลที่คาดว่าจะได้รับ	หน่วยงานรับผิดชอบหลัก
				๒๕๖๖ (บาท)	๒๕๖๗ (บาท)	๒๕๖๘ (บาท)	๒๕๖๙ (บาท)	๒๕๗๐ (บาท)			
๑	โครงการช่วยเหลือประชาชนตามอำนาจหน้าที่	เพื่อช่วยเหลือประชาชน ผู้ยากจน ผู้ยากไร้ ผู้ด้อยโอกาส ผู้ประสบภัยต่างๆ ตามอำนาจหน้าที่	ประชาชนตำบลออย	๒๐๐,๐๐๐	๒๐๐,๐๐๐	๒๐๐,๐๐๐	๒๐๐,๐๐๐	๒๐๐,๐๐๐	ประชาชนที่ได้รับความช่วยเหลือ ร้อยละ ๙๐	ประชาชน ผู้ยากจน ผู้ยากไร้ ผู้ด้อยโอกาส ผู้ประสบภัยต่างๆ ได้รับความช่วยเหลือ	สำนักปลัด
๒	โครงการอบรมอาชีพแก่ผู้พิการ ผู้ยากไร้ และผู้ด้อยโอกาส	เพื่อช่วยเหลือผู้พิการ ผู้ยากไร้ และผู้ด้อยโอกาสได้มีอาชีพสามารถเลี้ยงดูตัวเองได้	ผู้พิการ ผู้ยากไร้ และผู้ด้อยโอกาส	๒๐,๐๐๐	๒๐,๐๐๐	๒๐,๐๐๐	๒๐,๐๐๐	๒๐,๐๐๐	ผู้พิการ ผู้ยากไร้ และผู้ด้อยโอกาส ร้อยละ ๙๐	ผู้พิการ ผู้ยากไร้ และผู้ด้อยโอกาส มีอาชีพสามารถเลี้ยงดูตัวเองได้	สำนักปลัด
๓	โครงการมหาดไทยห่วงใยผู้สูงอายุ	เพื่ออบรมให้ความรู้เกี่ยวกับโรคและการดูแลตนเองตลอดจนการดูแลสุขภาพของผู้สูงอายุ	ผู้สูงอายุตำบลออย จำนวน ๑๐๐ คน	๒๐,๐๐๐	๒๐,๐๐๐	๒๐,๐๐๐	๒๐,๐๐๐	๒๐,๐๐๐	ผู้สูงอายุตำบลออย ร้อยละ ๘๐	ผู้สูงอายุสามารถดูแลช่วยเหลือตัวเองได้	สำนักปลัด
๔	โครงการจัดฝึกอบรมเพื่อส่งเสริมคุณภาพชีวิตผู้สูงอายุ	เพื่อให้ผู้สูงอายุมีความรู้ความเข้าใจ ในการดูแลสุขภาพอนามัยของตนเอง ทั้งด้านโภชนาการ การฟื้นฟูสภาพร่างกายและจิตใจ	ผู้เข้าร่วมโครงการ จำนวน ๑๐๐ คน	๓๐,๐๐๐	๓๐,๐๐๐	๓๐,๐๐๐	๓๐,๐๐๐	๓๐,๐๐๐	ผู้เข้าร่วมโครงการ ร้อยละ ๘๐	ผู้สูงอายุสามารถดูแลช่วยเหลือตัวเอง ในด้านต่าง ๆ ทำให้ร่างกายแข็งแรง มีสุภาพจิตที่ดีขึ้น	สำนักปลัด
๕	โครงการพัฒนาคุณภาพชีวิตเด็ก สตรี คนชรา และผู้ด้อยโอกาส	เพื่อเสริมสร้างทักษะในการดูแลสุขภาพร่างกายของผู้สูงอายุผู้พิการและผู้ด้อยโอกาส	ผู้เข้าร่วมโครงการ จำนวน ๑๐๐ คน	๓๐,๐๐๐	๓๐,๐๐๐	๓๐,๐๐๐	๓๐,๐๐๐	๓๐,๐๐๐	ผู้เข้าร่วมโครงการ ร้อยละ ๘๐	ผู้สูงอายุ ผู้พิการ และผู้ด้อยโอกาสสามารถดูแลสุขภาพของตนเอง ได้	สำนักปลัด

๔.๑ กลยุทธ์ส่งเสริมและพัฒนาคุณภาพชีวิตแก่เด็ก สตรี ผู้สูงอายุ และผู้ด้อยโอกาส หรือ ศูนย์สามวัย และจัดสวัสดิการต่าง ๆ เพื่อให้มีคุณภาพชีวิตที่ดีขึ้น

(๒) แผนงานสังคมสงเคราะห์

ที่	โครงการ	วัตถุประสงค์	เป้าหมาย (ผลผลิตของโครงการ)	งบประมาณ					ตัวชี้วัด (KPI)	ผลที่คาดว่าจะได้รับ	หน่วยงานรับผิดชอบหลัก
				๒๕๖๖ (บาท)	๒๕๖๗ (บาท)	๒๕๖๘ (บาท)	๒๕๖๙ (บาท)	๒๕๗๐ (บาท)			
๖	โครงการส่งเสริมสุขภาพผู้สูงอายุและทัศนศึกษาดูงานเพื่อพัฒนาศักยภาพ	เพื่อเป็นการพัฒนาคุณภาพชีวิตของผู้สูงอายุ ทั้งด้านร่างกายและจิตใจ	ผู้สูงอายุตำบลออย จำนวน ๒๐๐ คน	๒๐๐,๐๐๐	๒๐๐,๐๐๐	๒๐๐,๐๐๐	๒๐๐,๐๐๐	๒๐๐,๐๐๐	ผู้สูงอายุตำบลออย ร้อยละ ๘๑	ผู้สูงอายุได้เรียนรู้ถึงการดูแลสุขภาพอนามัยของตนเองและได้รับการพัฒนาคุณภาพชีวิตที่ดีขึ้นทั้งด้านร่างกายและจิตใจ	สำนักปลัด
๗	โครงการฝึกอบรมเพื่อส่งเสริมคุณภาพชีวิตผู้พิการ	เพื่อส่งเสริมให้เกิดการพัฒนาคุณภาพชีวิตคนพิการและผู้ดูแลคนพิการได้รับการดูแลสุขภาพแก่คนพิการ ที่ถูกต้องและเหมาะสม	ผู้เข้าร่วมโครงการ จำนวน ๑๐๐ คน	๓๐,๐๐๐	๓๐,๐๐๐	๓๐,๐๐๐	๓๐,๐๐๐	๓๐,๐๐๐	ผู้เข้าร่วมโครงการ ร้อยละ ๘๐	คนพิการ ผู้ดูแลคนพิการได้รับการส่งเสริมด้านสุขภาพและได้รับการดูแลสุขภาพที่ถูกต้อง สามารถลดปัญหาด้านสุขภาพที่เกิดจากโรคแทรกซ้อนต่างๆ ของคนพิการ	สำนักปลัด
๘	โครงการส่งเสริมสุขภาพและคุณภาพชีวิตผู้สูงอายุหรือผู้พิการและผู้ด้อยโอกาส	เพื่อให้ผู้สูงอายุ ผู้พิการและผู้ด้อยโอกาส ใช้เวลาว่างให้เกิดประโยชน์ สร้างคุณค่าให้กับตนเอง สังคมและประเทศชาติ	ผู้เข้าร่วมโครงการ จำนวน ๓๐๐ คน	๓๐,๐๐๐	๓๐,๐๐๐	๓๐,๐๐๐	๓๐,๐๐๐	๓๐,๐๐๐	ผู้เข้าร่วมโครงการ ร้อยละ ๘๐	ผู้สูงอายุ ผู้พิการ และผู้ด้อยโอกาส มีขวัญและกำลังใจ ในการดำรงชีวิต	สำนักปลัด
๙	โครงการทุนการศึกษาสำหรับนักศึกษา และการให้ความช่วยเหลือนักเรียนซึ่งเป็นผู้ยากจนหรือด้อยโอกาส	เพื่อสนับสนุนทุนการศึกษาช่วยเหลือนักศึกษานักเรียนซึ่งเป็นผู้ยากจนหรือด้อยโอกาส ให้มีคุณภาพชีวิตที่ดีขึ้น	ผู้ได้รับทุนการศึกษา ประมาณ ๑๐๐ คน	๕๐๐,๐๐๐	๕๐๐,๐๐๐	๕๐๐,๐๐๐	๕๐๐,๐๐๐	๕๐๐,๐๐๐	ผู้ได้รับทุนการศึกษา ร้อยละ ๘๐	ผู้ได้รับทุนการศึกษามีคุณภาพชีวิตที่ดีขึ้น	สำนักปลัด

๔.๑ กลยุทธ์ส่งเสริมและพัฒนาคุณภาพชีวิตแก่เด็ก สตรี ผู้สูงอายุ และผู้ด้อยโอกาส หรือ ศูนย์สามวัย และจัดสวัสดิการต่าง ๆ เพื่อให้มีคุณภาพชีวิตที่ดีขึ้น

(๒) แผนงานสังคมสงเคราะห์

ที่	โครงการ	วัตถุประสงค์	เป้าหมาย (ผลผลิตของโครงการ)	งบประมาณ					ตัวชี้วัด (KPI)	ผลที่คาดว่าจะได้รับ	หน่วยงานรับผิดชอบหลัก
				๒๕๖๖ (บาท)	๒๕๖๗ (บาท)	๒๕๖๘ (บาท)	๒๕๖๙ (บาท)	๒๕๗๐ (บาท)			
๑๐	โครงการให้ความช่วยเหลือด้านการส่งเสริมและพัฒนาคุณภาพชีวิต	เพื่อสามารถเข้าถึงปัจจัยขั้นพื้นฐานในการดำรง ชีวิตได้อย่างปกติสุขในสังคม หรือการส่งเสริมพัฒนาบุคคลให้มีความรู้ สามารถนำไปพัฒนาพัฒนาคุณภาพชีวิตให้ดียิ่งขึ้น	ผู้ได้รับการช่วยเหลือประมาณ ๑๐๐ คน	๑๐๐,๐๐๐	๑๐๐,๐๐๐	๑๐๐,๐๐๐	๑๐๐,๐๐๐	๑๐๐,๐๐๐	ผู้ได้รับการช่วยเหลือร้อยละ ๘๐	ผู้ได้รับการช่วยเหลือมีคุณภาพชีวิตที่ดีขึ้น ได้รับช่วยเหลือ สามารถอยู่ในสังคมอย่างปกติสุข	สำนักปลัด
รวม	๑๐ โครงการ	-	-	๑,๑๖๐,๐๐๐	๑,๑๖๐,๐๐๐	๑,๑๖๐,๐๐๐	๑,๑๖๐,๐๐๐	๑,๑๖๐,๐๐๐	-	-	-

๔.๑ กลยุทธ์ส่งเสริมและพัฒนาคุณภาพชีวิตแก่เด็ก สตรี ผู้สูงอายุ และผู้ด้วยโอกาส หรือ ศูนย์สามวัย และจัดสวัสดิการต่าง ๆ เพื่อให้มีคุณภาพชีวิตที่ดีขึ้น

(๓) แผนงานงบกลาง

ที่	โครงการ	วัตถุประสงค์	เป้าหมาย (ผลผลิตของโครงการ)	งบประมาณ					ตัวชี้วัด (KPI)	ผลที่คาดว่าจะได้รับ	หน่วยงานรับผิดชอบหลัก
				๒๕๖๖ (บาท)	๒๕๖๗ (บาท)	๒๕๖๘ (บาท)	๒๕๖๙ (บาท)	๒๕๗๐ (บาท)			
๑	เงินสมทบกองทุนสวัสดิการชุมชน	เพื่อสนับสนุนการจัดการกองทุนสวัสดิการชุมชนตำบลออย	สมทบกองทุนสวัสดิการตามที่กำหนด	๕๐,๐๐๐	๕๐,๐๐๐	๕๐,๐๐๐	๕๐,๐๐๐	๕๐,๐๐๐	สมทบกองทุนสวัสดิการตามที่กำหนด	ประชาชนได้รับสิทธิประโยชน์และสวัสดิการจากกองทุน	สำนักปลัด
๒	เงินสมทบกองทุนหลักประกันสุขภาพ องค์การบริหารส่วนตำบลออย (สปสช.)	เพื่อสนับสนุนการจัดการกองทุนระบบหลักประกันสุขภาพระดับท้องถิ่น	สมทบหลักประกันสุขภาพตามที่กำหนด	๕๐๐,๐๐๐	๕๐๐,๐๐๐	๕๐๐,๐๐๐	๕๐๐,๐๐๐	๕๐๐,๐๐๐	สมทบหลักประกันสุขภาพตามที่กำหนด	ประชาชนมีสุขภาพดีทั้งร่างกายและจิตใจ	สำนักปลัด
๓	เบี้ยยังชีพผู้สูงอายุ	เพื่อสนับสนุนการเสริมสร้างสวัสดิการให้แก่ผู้สูงอายุและสนับสนุนสงเคราะห์เบี้ยยังชีพผู้สูงอายุ	ผู้ที่มีอายุ ๖๐ ปีและได้มาขึ้นทะเบียนไว้กับอบต.ออย	๒๐,๐๐๐,๐๐๐	๒๐,๐๐๐,๐๐๐	๒๐,๐๐๐,๐๐๐	๒๐,๐๐๐,๐๐๐	๒๐,๐๐๐,๐๐๐	ผู้สูงอายุได้รับการสงเคราะห์ ร้อยละ ๑๐๐	ผู้สูงอายุได้รับการสงเคราะห์และมีคุณภาพชีวิตที่ดีขึ้น	สำนักปลัด
๔	เบี้ยยังชีพผู้พิการ	เพื่อสนับสนุนการเสริมสร้างสวัสดิการให้แก่ผู้พิการและสนับสนุนสงเคราะห์เบี้ยยังชีพผู้พิการ	ผู้พิการที่ได้มาขึ้นทะเบียนไว้กับอบต.ออย	๗,๐๐๐,๐๐๐	๗,๐๐๐,๐๐๐	๗,๐๐๐,๐๐๐	๗,๐๐๐,๐๐๐	๗,๐๐๐,๐๐๐	ผู้พิการได้รับการสงเคราะห์ ร้อยละ ๑๐๐	ผู้พิการได้รับการสงเคราะห์และมีคุณภาพชีวิตที่ดีขึ้น	สำนักปลัด
๕	เบี้ยยังชีพผู้ป่วยเอดส์	เพื่อสนับสนุนการเสริมสร้างสวัสดิการให้แก่ผู้ป่วยเอดส์และสนับสนุนสงเคราะห์เบี้ยยังชีพผู้ป่วยเอดส์	ผู้ป่วยเอดส์ที่ได้มาขึ้นทะเบียนไว้กับอบต.ออย	๕๐๐,๐๐๐	๕๐๐,๐๐๐	๕๐๐,๐๐๐	๕๐๐,๐๐๐	๕๐๐,๐๐๐	ผู้ป่วยเอดส์ได้รับการสงเคราะห์ ร้อยละ ๑๐๐	ผู้ป่วยเอดส์ได้รับการสงเคราะห์และมีคุณภาพชีวิตที่ดีขึ้น	สำนักปลัด

๔.๑ กลยุทธ์ส่งเสริมและพัฒนาคุณภาพชีวิตแก่เด็ก สตรี ผู้สูงอายุ และผู้ด้วยโอกาส หรือ ศูนย์สามวัย และจัดสวัสดิการต่าง ๆ เพื่อให้มีคุณภาพชีวิตที่ดีขึ้น

(๓) แผนงานงบกลาง

ที่	โครงการ	วัตถุประสงค์	เป้าหมาย (ผลผลิตของโครงการ)	งบประมาณ					ตัวชี้วัด (KPI)	ผลที่คาดว่าจะได้รับ	หน่วยงานรับผิดชอบหลัก
				๒๕๖๖ (บาท)	๒๕๖๗ (บาท)	๒๕๖๘ (บาท)	๒๕๖๙ (บาท)	๒๕๗๐ (บาท)			
๖	เงินสมทบกองทุนทดแทน	เพื่อให้ความคุ้มครองพนักงานจ้าง กรณีประสบอันตราย เจ็บป่วย ถึงแก่ความตาย หรือสูญหาย เนื่องจากการทำงานให้กับ อบต.ออย	เงินสมทบกองทุนทดแทน ร้อยละ ๒ ของพนักงานจ้าง	๒๐,๐๐๐	๒๐,๐๐๐	๒๐,๐๐๐	๒๐,๐๐๐	๒๐,๐๐๐	สมทบกองทุนทดแทนตามที่กำหนด	พนักงานจ้างได้รับสิทธิประโยชน์และสวัสดิการจากกองทุน	สำนักปลัด
๗	เงินสมทบกองทุนประกันสังคม	เพื่อจ่ายเป็นค่าสมทบกองทุนประกันสังคมของพนักงานจ้าง	เงินสมทบกองทุนประกันสังคม ร้อยละ ๕ ของค่าจ้างพนักงานจ้าง	๓๐๐,๐๐๐	๓๐๐,๐๐๐	๓๐๐,๐๐๐	๓๐๐,๐๐๐	๓๐๐,๐๐๐	สมทบกองทุนประกันสังคมตามที่กำหนด	พนักงานจ้างได้รับสิทธิประโยชน์และสวัสดิการจากกองทุน	สำนักปลัด
๘	เงินสมทบกองทุนบำเหน็จบำนาญข้าราชการส่วนท้องถิ่น (กบท.)	เพื่อจ่ายเป็นเงินสมทบกองทุนบำเหน็จบำนาญข้าราชการส่วนท้องถิ่น (กบท.)	เงินสมทบกองทุน ก.บ.ท. ร้อยละ ๒ ของประมาณการรายรับทุกประเภทตามข้อบัญญัติ	๒๐๐,๐๐๐	๒๐๐,๐๐๐	๒๐๐,๐๐๐	๒๐๐,๐๐๐	๒๐๐,๐๐๐	สมทบกองทุน ก.บ.ท.ตามที่กำหนด	ข้าราชการส่วนท้องถิ่นได้รับสิทธิประโยชน์และสวัสดิการจากกองทุน	สำนักปลัด

๔.๑ กลยุทธ์ส่งเสริมและพัฒนาคุณภาพชีวิตแก่เด็ก สตรี ผู้สูงอายุ และผู้ด้วยโอกาส หรือ ศูนย์สามวัย และจัดสวัสดิการต่าง ๆ เพื่อให้มีคุณภาพชีวิตที่ดีขึ้น

(๓) แผนงานงบกลาง

ที่	โครงการ	วัตถุประสงค์	เป้าหมาย (ผลผลิตของโครงการ)	งบประมาณ					ตัวชี้วัด (KPI)	ผลที่คาดว่าจะได้รับ	หน่วยงานรับผิดชอบหลัก
				๒๕๖๖ (บาท)	๒๕๖๗ (บาท)	๒๕๖๘ (บาท)	๒๕๖๙ (บาท)	๒๕๗๐ (บาท)			
๙	สำรองจ่าย	เพื่อจ่ายเป็นเงินสำรองจ่ายใช้กรณีมีเหตุจำเป็นและเหมาะสมหรือใช้จ่ายกรณีมีเหตุฉุกเฉิน	ประชาชนตำบลออย	๕,๐๐๐,๐๐๐	๕,๐๐๐,๐๐๐	๕,๐๐๐,๐๐๐	๕,๐๐๐,๐๐๐	๕,๐๐๐,๐๐๐	ประชาชนได้รับการช่วยเหลือตามอำนาจหน้าที่	ประชาชนได้รับการช่วยเหลือจากกรณีฉุกเฉินที่มีเหตุสาธารณภัยและบรรเทาความเดือนร้อนของประชาชนเป็นส่วนรวม	สำนักปลัด
รวม	๙ โครงการ	-	-	๓๓,๕๗๐,๐๐๐	๓๓,๕๗๐,๐๐๐	๓๓,๕๗๐,๐๐๐	๓๓,๕๗๐,๐๐๐	๓๓,๕๗๐,๐๐๐	-	-	-

๔.๒ กลยุทธ์ส่งเสริมและสนับสนุนการจัดการศึกษาทั้งในและนอกระบบ เพื่อเพิ่มโอกาสการเรียนรู้อย่างทั่วถึง

(๑) แผนงานการศึกษา

ที่	โครงการ	วัตถุประสงค์	เป้าหมาย (ผลผลิตของโครงการ)	งบประมาณ					ตัวชี้วัด (KPI)	ผลที่คาดว่าจะได้รับ	หน่วยงานรับผิดชอบหลัก
				๒๕๖๖ (บาท)	๒๕๖๗ (บาท)	๒๕๖๘ (บาท)	๒๕๖๙ (บาท)	๒๕๗๐ (บาท)			
๑	โครงการพัฒนาศักยภาพครูและผู้ดูแลเด็ก	เพื่อพัฒนาศักยภาพครูผู้ดูแลเด็ก	ครู ผู้ดูแลเด็ก จำนวน ๑๔ คน	๒๐,๐๐๐	๒๐,๐๐๐	๒๐,๐๐๐	๒๐,๐๐๐	๒๐,๐๐๐	ครูและผู้ดูแลเด็ก จำนวน ๑๔ คน ได้รับการพัฒนา	ครูและผู้ดูแลเด็กได้รับการเพิ่มพูนความรู้	สำนักปลัด
๒	โครงการสนับสนุนค่าใช้จ่ายการบริหารสถานศึกษา	เพื่อส่งเสริมการศึกษาให้กับเด็กเล็ก	เด็กเล็กประมาณ ๑๕๐ คน	๑,๐๐๐,๐๐๐	๑,๐๐๐,๐๐๐	๑,๐๐๐,๐๐๐	๑,๐๐๐,๐๐๐	๑,๐๐๐,๐๐๐	เด็กเล็กได้รับการอุดหนุน	เด็กเล็กได้รับการอุดหนุนในด้านต่าง ๆ ครบถ้วน	สำนักปลัด
๓	โครงการจัดค่ายเยาวชน	เพื่อส่งเสริมพัฒนาการของเด็กและเยาวชนในตำบลออย	จัดกิจกรรมด้านศิลปะดนตรี กีฬา และนันทนาการ ฯลฯ	๒๐,๐๐๐	๒๐,๐๐๐	๒๐,๐๐๐	๒๐,๐๐๐	๒๐,๐๐๐	เด็กและเยาวชนร้อยละ ๘๐	เด็กและเยาวชนได้รับพัฒนาการด้านต่าง ๆ	สำนักปลัด
๔	โครงการส่งเสริมทักษะภาษาอังกฤษเพื่อการสื่อสารสำหรับเด็กและเยาวชน	เพื่อให้เด็กและเยาวชนเรียนรู้ภาษาอังกฤษใช้สำหรับการสื่อสาร	เด็กและเยาวชนประมาณ ๕๐ คน	๒๐,๐๐๐	๒๐,๐๐๐	๒๐,๐๐๐	๒๐,๐๐๐	๒๐,๐๐๐	เด็กและเยาวชนร้อยละ ๘๐	เด็กและเยาวชนได้รับพัฒนาการด้านภาษาอังกฤษ	สำนักปลัด
๕	โครงการค่าอาหารเสริม(นม)	เพื่อให้เด็กมีสุขภาพดีแข็งแรง เจริญเติบโตตามวัย	ศูนย์พัฒนาเด็กเล็กและโรงเรียน ๖ แห่ง	๑,๓๐๐,๐๐๐	๑,๓๐๐,๐๐๐	๑,๓๐๐,๐๐๐	๑,๓๐๐,๐๐๐	๑,๓๐๐,๐๐๐	เด็กเล็กและนักเรียนทุกคน	เด็กนักเรียนมีสุขภาพร่างกายแข็งแรงสมวัย	สำนักปลัด
๖	โครงการอุดหนุนค่าอาหารกลางวันให้กับเด็กนักเรียน	เพื่อให้เด็กมีสุขภาพดีแข็งแรงเจริญเติบโตตามวัย	โรงเรียน ๖ แห่ง	๒,๐๐๐,๐๐๐	๒,๐๐๐,๐๐๐	๒,๐๐๐,๐๐๐	๒,๐๐๐,๐๐๐	๒,๐๐๐,๐๐๐	นักเรียนทุกคน	เด็กนักเรียนมีสุขภาพร่างกายแข็งแรงสมวัย	สำนักปลัด

๔.๒ กลยุทธ์ส่งเสริมและสนับสนุนการจัดการศึกษาทั้งในและนอกระบบ เพื่อเพิ่มโอกาสการเรียนรู้อย่างทั่วถึง

(๓) แผนงานการศึกษา

ที่	โครงการ	วัตถุประสงค์	เป้าหมาย (ผลผลิตของโครงการ)	งบประมาณ					ตัวชี้วัด (KPI)	ผลที่คาดว่าจะได้รับ	หน่วยงานรับผิดชอบหลัก
				๒๕๖๖ (บาท)	๒๕๖๗ (บาท)	๒๕๖๘ (บาท)	๒๕๖๙ (บาท)	๒๕๗๐ (บาท)			
๗	โครงการฝึกอบรมเพื่อส่งเสริมการบริหารจัดการศูนย์การเรียนรู้ตามอัธยาศัยประจำตำบลออย	เพื่อส่งเสริมชุมชนให้พัฒนากระบวนการเรียนรู้ตลอดชีวิตเพื่อการพัฒนาที่ยั่งยืน	ผู้เข้าร่วมอบรม ๕๐ คน	๒๐,๐๐๐	๒๐,๐๐๐	๒๐,๐๐๐	๒๐,๐๐๐	๒๐,๐๐๐	ผู้เข้าร่วมอบรม ร้อยละ ๘๐	ประชาชนสามารถศึกษาหาความรู้ได้ตามอัธยาศัย	สำนักปลัด
๘	โครงการประกันคุณภาพการศึกษา	เพื่อให้ครูและผู้ดูแลเด็กได้คุณภาพตามเกณฑ์มาตรฐานอยู่ในระดับดีเยี่ยม	ครูและผู้ดูแลเด็ก จำนวน ๑๔ คน	๑๐,๐๐๐	๑๐,๐๐๐	๑๐,๐๐๐	๑๐,๐๐๐	๑๐,๐๐๐	ครูและผู้ดูแลเด็ก จำนวน ๑๔ คน ได้มาตรฐาน	ครูและผู้ดูแลเด็กได้รับการพัฒนาคุณภาพตามเกณฑ์มาตรฐาน	สำนักปลัด
๙	โครงการจัดกิจกรรมตามแนวทาง TO BE NUMBER ONE	เพื่อให้เยาวชนเรียนรู้การแก้ไขปัญหา การทำงานเป็นทีม ได้อย่างมีประสิทธิภาพ	ผู้เข้าร่วมโครงการ ๑๐๐ คน	๕๐,๐๐๐	๕๐,๐๐๐	๕๐,๐๐๐	๕๐,๐๐๐	๕๐,๐๐๐	ผู้เข้าร่วมโครงการ ร้อยละ ๘๐	เยาวชนได้เพิ่มพูนทักษะ การฝึกทำงานเป็นทีม การแก้ไขปัญหาและพัฒนาภาวะความฉลาดทางอารมณ์ หรือ EQ	สำนักปลัด
๑๐	โครงการสนับสนุนการจัดกิจกรรมของศูนย์พัฒนาเด็กเล็ก	เพื่อส่งเสริมพัฒนาการตามวัยเด็กเล็กอย่างรอบด้าน	กิจกรรมต่าง ๆ ของเด็กเล็ก เช่น กิจกรรมให้ความรู้ผู้ปกครอง กิจกรรมไหว้ครู กิจกรรมกีฬาสี	๕๐,๐๐๐	๕๐,๐๐๐	๕๐,๐๐๐	๕๐,๐๐๐	๕๐,๐๐๐	มีการจัดกิจกรรมไม่น้อยกว่า ร้อยละ ๘๐	ผู้ปกครองและศูนย์พัฒนาเด็กเล็กมีความสัมพันธ์อันดี	สำนักปลัด

๔.๒ กลยุทธ์ส่งเสริมและสนับสนุนการจัดการศึกษาทั้งในและนอกระบบ เพื่อเพิ่มโอกาสการเรียนรู้อย่างทั่วถึง

(๑) แผนงานการศึกษา

ที่	โครงการ	วัตถุประสงค์	เป้าหมาย (ผลผลิตของโครงการ)	งบประมาณ					ตัวชี้วัด (KPI)	ผลที่คาดว่าจะได้รับ	หน่วยงานรับผิดชอบหลัก
				๒๕๖๖ (บาท)	๒๕๖๗ (บาท)	๒๕๖๘ (บาท)	๒๕๖๙ (บาท)	๒๕๗๐ (บาท)			
๑๑	โครงการอุดหนุนสำหรับสนับสนุนค่าจัดการเรียนการสอน	เพื่อเป็นค่าสื่อการเรียนการสอน วัสดุการศึกษา ฯลฯ	เด็กเล็กของ ศพด. อบต. ออย	๓๐๐,๐๐๐	๓๐๐,๐๐๐	๓๐๐,๐๐๐	๓๐๐,๐๐๐	๓๐๐,๐๐๐	เด็กเล็กของ ศพด. อบต. ออย ทุกคน	ศพด.มีสื่อการเรียนการสอนและวัสดุการศึกษา ฯลฯ ครบ	สำนักปลัด
๑๒	โครงการจ้างครูต่างชาติเพื่อพัฒนาภาษาต่างประเทศ	เพื่อให้นักเรียนมีพัฒนาทักษะการสื่อสารการใช้ภาษาต่าง ประเทศให้กับเด็กได้อย่างถูกต้อง มีมาตรฐานและ เป็นสากล นำไปสู่การเรียนรู้ที่มีประสิทธิภาพในอนาคต	ครูต่างชาติ จำนวน ๒ คน	๕๐๐,๐๐๐	๕๐๐,๐๐๐	๕๐๐,๐๐๐	๕๐๐,๐๐๐	๕๐๐,๐๐๐	มีครูต่างชาติไม่น้อยกว่าร้อยละ ๘๐	นักเรียนมีความสามารถในทักษะการสื่อสารโดยใช้ภาษาอังกฤษและภาษาจีนเป็นอย่างดี	
๑๓	โครงการจัดงานศิลปหัตถกรรมด้านการศึกษา	เพื่อเป็นการจัดเวทีแสดงออกอย่างสร้างสรรค์ในด้านสุนทรียภาพดนตรีนาฏศิลป์ ศิลปะการแสดงสิ่งประดิษฐ์	ผู้เข้าร่วมโครงการ จำนวน ๑๐๐ คน	๓๐,๐๐๐	๓๐,๐๐๐	๓๐,๐๐๐	๓๐,๐๐๐	๓๐,๐๐๐	ผู้เข้าร่วมโครงการ ร้อยละ ๘๐	ได้แสดงออกอย่างสร้างสรรค์ในด้านสุนทรียภาพ ดนตรีนาฏศิลป์ ศิลปะการแสดงสิ่งประดิษฐ์	สำนักปลัด
๑๔	โครงการอบรมภาษาต่างประเทศ	เพื่อส่งเสริมการเรียนรู้ด้านภาษา	ผู้เข้าร่วมโครงการ จำนวน ๕๐	๒๐,๐๐๐	๒๐,๐๐๐	๒๐,๐๐๐	๒๐,๐๐๐	๒๐,๐๐๐	ผู้เข้าร่วมโครงการ ร้อยละ ๘๐	ผู้เข้ารับการอบรมได้รับความรู้เพิ่มมากขึ้น	สำนักปลัด
๑๕	โครงการกิจกรรมพัฒนาผู้เรียนสำหรับเด็กเล็ก ศพด. อบต.ออย	เพื่อส่งเสริมการเรียนรู้ของเด็กเล็ก	เด็กเล็กของ ศพด.อบต.ออย	๓๐,๐๐๐	๓๐,๐๐๐	๓๐,๐๐๐	๓๐,๐๐๐	๓๐,๐๐๐	เด็กเล็กของ ศพด. อบต. ออย ทุกคน	เด็กมีการเรียนรู้เหมาะสมตามวัย	สำนักปลัด

๔๒ กลยุทธ์ส่งเสริมและสนับสนุนการจัดการศึกษาทั้งในและนอกระบบ เพื่อเพิ่มโอกาสการเรียนรู้อย่างทั่วถึง

(๓) แผนงานการศึกษา

ที่	โครงการ	วัตถุประสงค์	เป้าหมาย (ผลผลิตของโครงการ)	งบประมาณ					ตัวชี้วัด (KPI)	ผลที่คาดว่าจะได้รับ	หน่วยงานรับผิดชอบหลัก
				๒๕๖๖ (บาท)	๒๕๖๗ (บาท)	๒๕๖๘ (บาท)	๒๕๖๙ (บาท)	๒๕๗๐ (บาท)			
๑๖	โครงการค่าเครื่องแบบนักเรียนสำหรับเด็กเล็ก ศพด.อบต.ออย	เพื่อให้เด็กมีเครื่องแบบที่มีมาตรฐานเดียวกัน	เด็กเล็กของ ศพด.อบต.ออย	๕๐,๐๐๐	๕๐,๐๐๐	๕๐,๐๐๐	๕๐,๐๐๐	๕๐,๐๐๐	เด็กเล็กของ ศพด. อบต. ออย ทุกคน	เด็กเล็กมีเครื่องแบบที่มีมาตรฐาน	สำนักปลัด
๑๗	โครงการส่งเสริมการเรียนรู้เด็กปฐมวัยท้องถิ่นไทย ผ่านการเล่น	เพื่อส่งเสริมให้เด็กมีพัฒนาการตามวัย	เด็กเล็กของ ศพด.อบต.ออย	๑๐๐,๐๐๐	๑๐๐,๐๐๐	๑๐๐,๐๐๐	๑๐๐,๐๐๐	๑๐๐,๐๐๐	เด็กเล็กของ ศพด. อบต. ออย ทุกคน	เด็กได้รับการพัฒนาตามวัย	สำนักปลัด
๑๘	โครงการพัฒนาคุณภาพการศึกษาด้านเทคโนโลยีสารสนเทศ	เพื่อส่งเสริมการเรียนรู้ให้กับเด็กๆ	เด็กเล็กของ ศพด.อบต.ออย	๔๐,๐๐๐	๔๐,๐๐๐	๔๐,๐๐๐	๔๐,๐๐๐	๔๐,๐๐๐	เด็กเล็กของ ศพด. อบต. ออย ทุกคน	เด็กได้รับการพัฒนาตามวัย	สำนักปลัด
๑๙	โครงการจ้างเหมารถรับ-ส่งนักเรียน	เพื่อให้เด็กนักเรียนปลอดภัยในการเดินทาง และช่วยเหลือเด็กผู้ยากไร้ ผู้ด้อยโอกาส	เด็กนักเรียน	๓๐๐,๐๐๐	๓๐๐,๐๐๐	๓๐๐,๐๐๐	๓๐๐,๐๐๐	๓๐๐,๐๐๐	รถรับ-ส่งมีมาตรฐานตามระเบียบ	เด็กนักเรียนมีความปลอดภัยในการเดินทางไปเรียนหนังสือ	สำนักปลัด
๒๐	โครงการพัฒนาการจัดการศึกษา	เพื่อพัฒนาการจัดการศึกษาของครูผู้ดูแลเด็ก	ครูผู้ดูแลเด็ก จำนวน ๑๔ คน	๕๐,๐๐๐	๕๐,๐๐๐	๕๐,๐๐๐	๕๐,๐๐๐	๕๐,๐๐๐	ผู้เข้าร่วมโครงการ ร้อยละ ๘๐	สามารถนำความรู้ไปใช้ในการจัดการศึกษา	สำนักปลัด
๒๑	โครงการอบรมให้ความรู้ผู้ปกครองและคณะกรรมการ ศพด.	เพื่อสร้างความรู้ความเข้าใจในการดูแลเด็ก	ผู้เข้าร่วมโครงการ จำนวน ๑๕๐ คน	๓๐,๐๐๐	๓๐,๐๐๐	๓๐,๐๐๐	๓๐,๐๐๐	๓๐,๐๐๐	ผู้เข้าร่วมโครงการ ร้อยละ ๘๐	ผู้ปกครองและคณะกรรมการมีความรู้ความเข้าใจในการดูแลเด็ก	สำนักปลัด

๔.๒ กลยุทธ์ส่งเสริมและสนับสนุนการจัดการศึกษาทั้งในและนอกระบบ เพื่อเพิ่มโอกาสการเรียนรู้อย่างทั่วถึง

(๑) แผนงานการศึกษา

ที่	โครงการ	วัตถุประสงค์	เป้าหมาย (ผลผลิตของโครงการ)	งบประมาณ					ตัวชี้วัด (KPI)	ผลที่คาดว่าจะได้รับ	หน่วยงานรับผิดชอบหลัก
				๒๕๖๖ (บาท)	๒๕๖๗ (บาท)	๒๕๖๘ (บาท)	๒๕๖๙ (บาท)	๒๕๗๐ (บาท)			
๒๒	โครงการจ้างเหมารถรับ-ส่งนักเรียน (ศูนย์พัฒนาเด็กเล็ก)	เพื่อให้เด็กเล็กปลอดภัยในการเดินทางและช่วยเหลือเด็กผู้ยากไร้ผู้ด้อยโอกาส	เด็กเล็ก ศพด. ตำบลออย	๕๐๐,๐๐๐	๕๐๐,๐๐๐	๕๐๐,๐๐๐	๕๐๐,๐๐๐	๕๐๐,๐๐๐	ผู้เข้าร่วมโครงการ ร้อยละ ๘๐	เด็กเล็กมีความปลอดภัยในการเดินทาง	สำนักปลัด
๒๓	โครงการพี่สอนน้อง	เพื่อสร้างความใกล้ชิดและความกระตือรือร้นในการเรียนการสอน	ผู้เข้าร่วมโครงการ จำนวน ๕๐ คน	๓๐,๐๐๐	๓๐,๐๐๐	๓๐,๐๐๐	๓๐,๐๐๐	๓๐,๐๐๐	ผู้เข้าร่วมโครงการ ร้อยละ ๘๐	นักเรียนเกิดความกระตือรือล้น รักใคร่สามัคคี ผลการเรียนดีขึ้น	สำนักปลัด
๒๔	โครงการจ้างเหมา นักเรียน นักศึกษา ปฏิบัติงานช่วงปิดภาคเรียน	เพื่อให้ความสำคัญและส่งเสริมให้เด็กแสดงออกในทางที่เหมาะสม	ผู้เข้าร่วมโครงการ จำนวน ๕๐ คน	๕๐,๐๐๐	๕๐,๐๐๐	๕๐,๐๐๐	๕๐,๐๐๐	๕๐,๐๐๐	ผู้เข้าร่วมโครงการ ร้อยละ ๘๐	นักเรียน นักศึกษาได้ใช้เวลาว่างให้เกิดประโยชน์และมีรายได้ช่วงปิดภาคเรียน	สำนักปลัด
๒๕	โครงการอุดหนุนสำหรับสนับสนุนอาหารกลางวันสำหรับศูนย์พัฒนาเด็กเล็ก อบต.ออย	เพื่อให้เด็กมีสุขภาพดี แข็งแรง เจริญเติบโตตามวัย	เด็กเล็กของ ศพด.อบต.ออย	๗๐๐,๐๐๐	๗๐๐,๐๐๐	๗๐๐,๐๐๐	๗๐๐,๐๐๐	๗๐๐,๐๐๐	ผู้เข้าร่วมโครงการ ร้อยละ ๘๐	เด็กนักเรียนมีสุขภาพดี	สำนักปลัด
๒๖	โครงการส่งเสริมการเรียนรู้ด้านภาษา	เพื่อส่งเสริมการเรียนรู้ด้านภาษา	ผู้เข้าร่วมโครงการ จำนวน ๒๐๐ คน	๑๐๐,๐๐๐	๑๐๐,๐๐๐	๑๐๐,๐๐๐	๑๐๐,๐๐๐	๑๐๐,๐๐๐	ผู้เข้าร่วมโครงการ ร้อยละ ๘๐	เด็ก เยาวชน ประชาชนมีความรู้ด้านภาษา	สำนักปลัด

๔.๒ กลยุทธ์ส่งเสริมและสนับสนุนการจัดการศึกษาทั้งในและนอกระบบ เพื่อเพิ่มโอกาสการเรียนรู้อย่างทั่วถึง

(๓) แผนงานการศึกษา

ที่	โครงการ	วัตถุประสงค์	เป้าหมาย (ผลผลิตของโครงการ)	งบประมาณ					ตัวชี้วัด (KPI)	ผลที่คาดว่าจะได้รับ	หน่วยงานรับผิดชอบหลัก
				๒๕๖๖ (บาท)	๒๕๖๗ (บาท)	๒๕๖๘ (บาท)	๒๕๖๙ (บาท)	๒๕๗๐ (บาท)			
๒๗	โครงการอบรมคุณธรรมจริยธรรม สำหรับเด็กและเยาวชน	เพื่อส่งเสริม คุณธรรมจริยธรรมแก่เด็กและเยาวชน	ผู้เข้าร่วมโครงการ จำนวน ๑๐๐ คน	๔๐,๐๐๐	๔๐,๐๐๐	๔๐,๐๐๐	๔๐,๐๐๐	๔๐,๐๐๐	ผู้เข้าร่วมโครงการ ร้อยละ ๘๐	เด็กและเยาวชนได้รับการพัฒนาและส่งเสริมคุณธรรมและจริยธรรม	สำนักปลัด
๒๘	โครงการจัดหาอาหารกลางวันให้กับเด็กนักเรียน	เพื่อให้เด็กมีสุขภาพดีแข็งแรงเจริญเติบโตตามวัย	โรงเรียน ๖ แห่ง	๒,๐๐๐,๐๐๐	๒,๐๐๐,๐๐๐	๒,๐๐๐,๐๐๐	๒,๐๐๐,๐๐๐	๒,๐๐๐,๐๐๐	นักเรียนทุกคน	เด็กนักเรียนมีสุขภาพดี	สำนักปลัด
๒๙	โครงการโรงเรียนปลอดขยะ	เพื่อจัดการปัญหาขยะมูลฝอย	นักเรียนและประชาชน	๒๐,๐๐๐	๒๐,๐๐๐	๒๐,๐๐๐	๒๐,๐๐๐	๒๐,๐๐๐	ผู้เข้าร่วมโครงการ ร้อยละ ๘๐	ปัญหาขยะมูลฝอยได้รับการแก้ไขปัญหา	สำนักปลัด
๓๐	โครงการสนับสนุนสื่อคอมพิวเตอร์เพื่อการศึกษา	เพื่อโอกาสทางการศึกษาและมีแหล่งเรียนรู้เทคโนโลยี	จำนวน ๔ ชุด	๓๐,๐๐๐	๓๐,๐๐๐	๓๐,๐๐๐	๓๐,๐๐๐	๓๐,๐๐๐	คอมพิวเตอร์ จำนวน ๔ ชุด	มีสื่อคอมพิวเตอร์เพียงพอในการส่งเสริมการศึกษา	สำนักปลัด
๓๑	โครงการน้อมนำปรัชญาเศรษฐกิจพอเพียงสู่การปฏิบัติในโรงเรียน	เพื่อให้ผู้เรียนสามารถปฏิบัติตามหลักปรัชญาเศรษฐกิจพอเพียงได้อย่างถูกต้อง	ผู้เข้าร่วมโครงการ จำนวน ๑๐๐ คน	๒๐,๐๐๐	๒๐,๐๐๐	๒๐,๐๐๐	๒๐,๐๐๐	๒๐,๐๐๐	ผู้เข้าร่วมโครงการ ร้อยละ ๘๐	นักเรียนมีรายได้และใช้เวลาว่างให้เกิดประโยชน์	สำนักปลัด
๓๒	โครงการพัฒนาวิชาชีพเกษตรในโรงเรียน	เพื่อพัฒนาการเรียนการสอนงานเกษตรให้มีความสมบูรณ์ นักเรียนได้ลงมือปฏิบัติจริง	ผู้เข้าร่วมโครงการ จำนวน ๑๐๐ คน	๕๐,๐๐๐	๕๐,๐๐๐	๕๐,๐๐๐	๕๐,๐๐๐	๕๐,๐๐๐	ผู้เข้าร่วมโครงการ ร้อยละ ๘๐	นักเรียนมีความรู้ความเข้าใจและลงมือปฏิบัติกิจกรรมงานเกษตรได้อย่างถูกต้อง	สำนักปลัด

๔.๒ กลยุทธ์ส่งเสริมและสนับสนุนการจัดการศึกษาทั้งในและนอกระบบ เพื่อเพิ่มโอกาสการเรียนรู้อย่างทั่วถึง

(๑) แผนงานการศึกษา

ที่	โครงการ	วัตถุประสงค์	เป้าหมาย (ผลผลิตของโครงการ)	งบประมาณ					ตัวชี้วัด (KPI)	ผลที่คาดว่าจะได้รับ	หน่วยงานรับผิดชอบหลัก
				๒๕๖๖ (บาท)	๒๕๖๗ (บาท)	๒๕๖๘ (บาท)	๒๕๖๙ (บาท)	๒๕๗๐ (บาท)			
๓๓	โครงการค่าหนังสือเรียนสำหรับเด็กเล็ก ศพด.อบต.ออย	เพื่อส่งเสริมการเรียนรู้ของเด็กเล็ก	เด็กเล็กของ ศพด. อบต. ออย	๓๐,๐๐๐	๓๐,๐๐๐	๓๐,๐๐๐	๓๐,๐๐๐	๓๐,๐๐๐	เด็กเล็กได้รับทุกคน	เด็กมีการเรียนรู้เหมาะสมตามวัย	สำนักปลัด
๓๔	โครงการอุปกรณ์การเรียนสำหรับเด็กเล็ก ศพด.อบต.ออย	เพื่อส่งเสริมการเรียนรู้ของเด็กเล็ก	เด็กเล็กของ ศพด.อบต.ออย	๓๐,๐๐๐	๓๐,๐๐๐	๓๐,๐๐๐	๓๐,๐๐๐	๓๐,๐๐๐	เด็กเล็กได้รับทุกคน	เด็กมีการเรียนรู้เหมาะสมตามวัย	สำนักปลัด
๓๕	โครงการอบรมด้านภาษาอังกฤษและภาษาจีน	เพื่อพัฒนาศักยภาพการสื่อสารด้านภาษา เข้าสู่ประชาคมเศรษฐกิจอาเซียน	ผู้เข้าร่วมโครงการ จำนวน ๑๐๐ คน	๓๐,๐๐๐	๓๐,๐๐๐	๓๐,๐๐๐	๓๐,๐๐๐	๓๐,๐๐๐	ผู้เข้าร่วมโครงการ ร้อยละ ๘๐	เด็ก เยาวชนและประชาชน สามารถสื่อสารทางการพูดภาษาอังกฤษได้	สำนักปลัด
๓๖	โครงการโรงเรียนปลอดขยะ	เพื่อสร้างจิตสำนึก การอนุรักษ์สิ่งแวดล้อมและสร้างวินัยในการจัดการขยะอย่างครบวงจร	ผู้เข้าร่วมโครงการ จำนวน ๑๐๐ คน	๓๐,๐๐๐	๓๐,๐๐๐	๓๐,๐๐๐	๓๐,๐๐๐	๓๐,๐๐๐	ผู้เข้าร่วมโครงการ ร้อยละ ๘๐	สภาพแวดล้อมในโรงเรียนและชุมชนสะอาด น่าอยู่ ปริมาณขยะลดลง และมีรายได้เพิ่มขึ้น	สำนักปลัด
๓๗	โครงการโรงเรียนผู้สูงอายุ	เพื่อส่งเสริมการพึ่งพาตนเองและการเรียนรู้ทั้งด้านร่างกาย จิตใจ สังคม	ผู้เข้าร่วมโครงการ จำนวน ๑๐๐ คน	๓๐,๐๐๐	๓๐,๐๐๐	๓๐,๐๐๐	๓๐,๐๐๐	๓๐,๐๐๐	ผู้เข้าร่วมโครงการ ร้อยละ ๘๐	ผู้สูงอายุมีสุขภาพดี จิตใจแจ่มใส ลดภาวะซึมเศร้า และสามารถนำความรู้ไปใช้ในชีวิตประจำวันได้	สำนักปลัด

๔.๒ กลยุทธ์ส่งเสริมและสนับสนุนการจัดการศึกษาทั้งในและนอกระบบ เพื่อเพิ่มโอกาสการเรียนรู้อย่างทั่วถึง

(๑) แผนงานการศึกษา

ที่	โครงการ	วัตถุประสงค์	เป้าหมาย (ผลผลิตของโครงการ)	งบประมาณ					ตัวชี้วัด (KPI)	ผลที่คาดว่าจะได้รับ	หน่วยงานรับผิดชอบหลัก
				๒๕๖๖ (บาท)	๒๕๖๗ (บาท)	๒๕๖๘ (บาท)	๒๕๖๙ (บาท)	๒๕๗๐ (บาท)			
๓๘	โครงการยกระดับผลสัมฤทธิ์เรียนช่วงปิดภาคเรียน	เพื่อยกระดับผลสัมฤทธิ์ทางการเรียนของผู้เรียนให้สูงขึ้นทุกกลุ่มสาระการเรียนรู้	ผู้เข้าร่วมโครงการ จำนวน ๑๐๐ คน	๔๐,๐๐๐	๔๐,๐๐๐	๔๐,๐๐๐	๔๐,๐๐๐	๔๐,๐๐๐	ผู้เข้าร่วมโครงการ ร้อยละ ๘๐	นักเรียนมีผลสัมฤทธิ์ทางการเรียนสูงขึ้น	สำนักปลัด
๓๙	โครงการจัดหาคอมพิวเตอร์สำหรับการเรียนการสอน	เพื่อให้มีเครื่องคอมพิวเตอร์ แบบ All In One สำหรับใช้จัดการเรียนการสอน	คอมพิวเตอร์ จำนวน ๕ เครื่อง	๑๑๐,๐๐๐	๑๑๐,๐๐๐	๑๑๐,๐๐๐	๑๑๐,๐๐๐	๑๑๐,๐๐๐	จำนวน ๕ เครื่อง	ห้องปฏิบัติการคอมพิวเตอร์มีเครื่องคอมพิวเตอร์ที่มีประสิทธิภาพ	สำนักปลัด
๔๐	โครงการห้องสมุดเพื่อน้องและชุมชน	เพื่อส่งเสริมการเรียนการสอน เป็นแหล่งศึกษาหาความรู้	ผู้เข้าร่วมโครงการ จำนวน ๑๐๐ คน	๓๐,๐๐๐	๓๐,๐๐๐	๓๐,๐๐๐	๓๐,๐๐๐	๓๐,๐๐๐	ผู้เข้าร่วมโครงการ ร้อยละ ๘๐	ครู นักเรียนและประชาชนทั่วไปมีแหล่งศึกษาหาความรู้ด้วยตนเอง	สำนักปลัด
๔๑	โครงการค่าพัฒนาผู้ประกอบวิชาชีพครูที่สังกัดศูนย์พัฒนาเด็กเล็กขององค์กรปกครองส่วนท้องถิ่น	เพื่อพัฒนาผู้ประกอบวิชาชีพครู ให้มีประสิทธิภาพและประสิทธิผล	ครู ศพด. จำนวน ๑๔ คน	๕๐,๐๐๐	๕๐,๐๐๐	๕๐,๐๐๐	๕๐,๐๐๐	๕๐,๐๐๐	จำนวนครู ศพด.	ครู ศพด. มีประสิทธิภาพและได้รับความรู้เพิ่มมากยิ่งขึ้น	สำนักปลัด
๔๒	โครงการอุดหนุนสำหรับสนับสนุนค่าใช้จ่ายในการจัดการสำหรับศูนย์พัฒนาเด็กเล็ก	เพื่อเป็นค่าหนังสือ ค่าอุปกรณ์การเรียน ค่าเครื่องแบบนักเรียนและค่ากิจกรรมผู้เรียน	ศูนย์พัฒนาเด็กเล็กเขตตำบลออย	๒๐๐,๐๐๐	๒๐๐,๐๐๐	๒๐๐,๐๐๐	๒๐๐,๐๐๐	๒๐๐,๐๐๐	จำนวนเด็กนักเรียน	เด็กได้รับการพัฒนาตามวัย	สำนักปลัด

๔.๒ กลยุทธ์ส่งเสริมและสนับสนุนการจัดการศึกษาทั้งในและนอกระบบ เพื่อเพิ่มโอกาสการเรียนรู้อย่างทั่วถึง

(๑) แผนงานการศึกษา

ที่	โครงการ	วัตถุประสงค์	เป้าหมาย (ผลผลิตของโครงการ)	งบประมาณ					ตัวชี้วัด (KPI)	ผลที่คาดว่าจะได้รับ	หน่วยงานรับผิดชอบหลัก
				๒๕๖๖ (บาท)	๒๕๖๗ (บาท)	๒๕๖๘ (บาท)	๒๕๖๙ (บาท)	๒๕๗๐ (บาท)			
๔๓	โครงการจัดตั้งโรงเรียนผู้สูงอายุ	เพื่อส่งเสริมการพัฒนาคุณภาพชีวิตและการจัดการเรียนรู้ตลอดชีวิตของผู้สูงอายุ	ผู้สูงอายุตำบลออย จำนวน ๒๐๐ คน	๕๐,๐๐๐	๕๐,๐๐๐	๕๐,๐๐๐	๕๐,๐๐๐	๕๐,๐๐๐	ผู้เข้าร่วมโครงการ ร้อยละ ๘๐	ผู้สูงอายุรู้เท่าทันเหตุการณ์และเข้าใจสิ่งต่าง ๆ ที่เกิดขึ้น สามารถปรับตัวและดำเนินชีวิตได้อย่างเหมาะสมตามวัย	สำนักปลัด
๔๔	โครงการแข่งขันกีฬาเด็กเล็กปงรูเนียร์บาสส์	เพื่อส่งเสริมสุขภาพแก่เด็ก รู้รักสามัคคี รู้แพ้ รู้ชนะ รู้อภัย	ผู้เข้าร่วมโครงการ จำนวน ๒๐๐ คน	๒๐,๐๐๐	๒๐,๐๐๐	๒๐,๐๐๐	๒๐,๐๐๐	๒๐,๐๐๐	ผู้เข้าร่วมโครงการ ร้อยละ ๘๐	เด็กเล็กมีสุขภาพร่างกายแข็งแรงสมวัย	สำนักปลัด
๔๕	โครงการสนับสนุนการแข่งขันกีฬานักเรียน เด็กเล็ก ศดพ. และประชาชนตำบลออย	เพื่อส่งเสริมสุขภาพแก่เด็ก และประชาชน	ผู้เข้าร่วมโครงการ จำนวน ๑๐๐ คน	๒๐,๐๐๐	๒๐,๐๐๐	๒๐,๐๐๐	๒๐,๐๐๐	๒๐,๐๐๐	ผู้เข้าร่วมโครงการ ร้อยละ ๘๐	เด็กเล็กและประชาชนมีสุขภาพร่างกายแข็งแรง	สำนักปลัด
๔๖	โครงการพัฒนาแหล่งเรียนรู้การบริหารจัดการขยะ	เพื่อสร้างจิตสำนึกให้เป็นมิตรกับสิ่งแวดล้อม ในสถานศึกษาและชุมชน	ผู้เข้าร่วมโครงการ จำนวน ๑๐๐ คน	๕๐,๐๐๐	๕๐,๐๐๐	๕๐,๐๐๐	๕๐,๐๐๐	๕๐,๐๐๐	ผู้เข้าร่วมโครงการ ร้อยละ ๘๐	นักเรียนและคนในชุมชนเป็นมิตรกับสิ่งแวดล้อมเพิ่มมากขึ้น	สำนักปลัด
๔๗	โครงการส่งเสริมศักยภาพเด็กเยาวชน ผู้ด้อยโอกาส สภาเด็ก ฯลฯ	เพื่อส่งเสริมกิจกรรมเด็กเยาวชน ผู้ด้อยโอกาส ฯลฯ	ผู้เข้าร่วมโครงการ จำนวน ๕๐ คน	๓๐,๐๐๐	๓๐,๐๐๐	๓๐,๐๐๐	๓๐,๐๐๐	๓๐,๐๐๐	ผู้เข้าร่วมโครงการ ร้อยละ ๘๐	เด็ก เยาวชน ผู้ด้อยโอกาส ได้รับการส่งเสริมการเรียนรู้	สำนักปลัด

๔๒ กลยุทธ์ส่งเสริมและสนับสนุนการจัดการศึกษาทั้งในและนอกระบบ เพื่อเพิ่มโอกาสการเรียนรู้อย่างทั่วถึง

(๑) แผนงานการศึกษา

ที่	โครงการ	วัตถุประสงค์	เป้าหมาย (ผลผลิตของโครงการ)	งบประมาณ					ตัวชี้วัด (KPI)	ผลที่คาดว่าจะได้รับ	หน่วยงานรับผิดชอบหลัก
				๒๕๖๖ (บาท)	๒๕๖๗ (บาท)	๒๕๖๘ (บาท)	๒๕๖๙ (บาท)	๒๕๗๐ (บาท)			
๔๘	โครงการส่งเสริมกิจกรรมสภาเด็กและเยาวชน	เพื่อสร้างจิตสำนึกให้เด็กและเยาวชนมีจิตสาธารณะ ช่วยเหลือสังคมและมีจิตสาธารณะ	ผู้เข้าร่วมโครงการ จำนวน ๕๐ คน	๓๐,๐๐๐	๓๐,๐๐๐	๓๐,๐๐๐	๓๐,๐๐๐	๓๐,๐๐๐	ผู้เข้าร่วมโครงการ ร้อยละ ๘๐	เด็กและเยาวชนมีจิตสาธารณะ มีจิตอาสาพัฒนาสังคมและบำเพ็ญประโยชน์ร่วมกัน	สำนักปลัด
รวม	๔๘ โครงการ	-	-	๑๐,๒๖๐,๐๐๐	๑๐,๒๖๐,๐๐๐	๑๐,๒๖๐,๐๐๐	๑๐,๒๖๐,๐๐๐	๑๐,๒๖๐,๐๐๐	-	-	-

๔.๒ กลยุทธ์ส่งเสริมและสนับสนุนการจัดการศึกษาทั้งในและนอกระบบ เพื่อเพิ่มโอกาสการเรียนรู้อย่างทั่วถึง

(๒) แผนงานการศาสนาวัฒนธรรมและนันทนาการ

ที่	โครงการ	วัตถุประสงค์	เป้าหมาย (ผลผลิตของโครงการ)	งบประมาณ					ตัวชี้วัด (KPI)	ผลที่คาดว่าจะได้รับ	หน่วยงานรับผิดชอบหลัก
				๒๕๖๖ (บาท)	๒๕๖๗ (บาท)	๒๕๖๘ (บาท)	๒๕๖๙ (บาท)	๒๕๗๐ (บาท)			
๑	โครงการจัดกิจกรรมวันเด็กแห่งชาติของสถานศึกษาในสังกัด	เพื่อให้ตระหนักถึงความสำคัญของเด็กที่จะเป็นกำลังสำคัญในการพัฒนาชาติบ้านเมืองให้เจริญก้าวหน้าและมั่นคงสืบไป	ผู้เข้าร่วมโครงการ จำนวน ๑,๐๐๐ คน	๑๐๐,๐๐๐	๑๐๐,๐๐๐	๑๐๐,๐๐๐	๑๐๐,๐๐๐	๑๐๐,๐๐๐	ผู้เข้าร่วมโครงการ ร้อยละ ๘๐	เด็ก และเยาวชน ได้แสดงออก กล้าคิด กล้าทำ ในทางสร้างสรรค์ และเป็นประโยชน์และมีส่วนร่วมในการทำกิจกรรมตามความสามารถและความสนใจ	สำนักปลัด
๒	โครงการจัดกิจกรรมวันเด็กแห่งชาติ	เพื่อให้ตระหนักถึงความสำคัญของเด็กที่จะเป็นกำลังสำคัญในการพัฒนาชาติบ้านเมืองให้เจริญก้าวหน้าและมั่นคงสืบไป	ผู้เข้าร่วมโครงการ จำนวน ๑,๐๐๐ คน	๑๐๐,๐๐๐	๑๐๐,๐๐๐	๑๐๐,๐๐๐	๑๐๐,๐๐๐	๑๐๐,๐๐๐	ผู้เข้าร่วมโครงการ ร้อยละ ๘๐	เด็ก และเยาวชน ได้แสดงออก กล้าคิด กล้าทำ ในทางสร้างสรรค์ และเป็นประโยชน์และมีส่วนร่วมในการทำกิจกรรมตามความสามารถและความสนใจ	สำนักปลัด
๓	โครงการส่งเสริมทักษะด้านดนตรีให้แก่เด็กและเยาวชน	เพื่อให้เด็กและเยาวชนผ่อนคลายความตึงเครียด และลดความวิตกกังวล เสริมสร้าง และพัฒนาทักษะการเรียนรู้ ความจำ กระตุ้นการรับรู้ และเสริมสร้างสมาธิ	ผู้เข้าร่วมโครงการ จำนวน ๕๐ คน	๒๐,๐๐๐	๒๐,๐๐๐	๒๐,๐๐๐	๒๐,๐๐๐	๒๐,๐๐๐	ผู้เข้าร่วมโครงการ ร้อยละ ๘๐	เด็กและเยาวชนมีพัฒนาการทางด้านอารมณ์และความคิด ช่วยให้เกิดความสงบ ผ่อนคลายมีสมาธิ และเกิดความคิดสร้างสรรค์	สำนักปลัด
รวม	๓ โครงการ	-	-	๒๒๐,๐๐๐	๒๒๐,๐๐๐	๒๒๐,๐๐๐	๒๒๐,๐๐๐	๒๒๐,๐๐๐	-	-	-

๔.๒ กลยุทธ์ส่งเสริมและสนับสนุนการจัดการศึกษาทั้งในและนอกระบบ เพื่อเพิ่มโอกาสการเรียนรู้อย่างทั่วถึง

(๓) แผนงานอุตสาหกรรมและโยธา

ที่	โครงการ	วัตถุประสงค์	เป้าหมาย (ผลผลิตของโครงการ)	งบประมาณ					ตัวชี้วัด (KPI)	ผลที่คาดว่าจะได้รับ	หน่วยงานรับผิดชอบหลัก
				๒๕๖๖ (บาท)	๒๕๖๗ (บาท)	๒๕๖๘ (บาท)	๒๕๖๙ (บาท)	๒๕๗๐ (บาท)			
๑	โครงการปรับปรุงอาคารศูนย์พัฒนาเด็กเล็ก อาคาร ๑	เพื่อให้อาคารศูนย์พัฒนาเด็กเล็กมีความเหมาะสมกับการเรียนการสอน	อาคาร ศพด. อาคาร ๑	๑,๐๐๐,๐๐๐	๑,๐๐๐,๐๐๐	๑,๐๐๐,๐๐๐	๑,๐๐๐,๐๐๐	๑,๐๐๐,๐๐๐	อาคาร ศพด. ได้มาตรฐาน	มีอาคารที่เหมาะสมกับการเรียนการสอน	สำนักปลัด
๒	โครงการปรับปรุงอาคารศูนย์พัฒนาเด็กเล็ก อาคาร ๒	เพื่อให้อาคารศูนย์พัฒนาเด็กเล็กมีความเหมาะสมกับการเรียนการสอน	อาคาร ศพด. อาคาร ๒	๑,๐๐๐,๐๐๐	๑,๐๐๐,๐๐๐	๑,๐๐๐,๐๐๐	๑,๐๐๐,๐๐๐	๑,๐๐๐,๐๐๐	อาคาร ศพด. ได้มาตรฐาน	มีอาคารที่เหมาะสมกับการเรียนการสอน	สำนักปลัด
๓	โครงการปรับปรุงอาคารศูนย์พัฒนาเด็กเล็ก อาคาร ๓	เพื่อให้อาคารศูนย์พัฒนาเด็กเล็กมีความเหมาะสมกับการเรียนการสอน	อาคาร ศพด. อาคาร ๓	๑,๐๐๐,๐๐๐	๑,๐๐๐,๐๐๐	๑,๐๐๐,๐๐๐	๑,๐๐๐,๐๐๐	๑,๐๐๐,๐๐๐	อาคาร ศพด. ได้มาตรฐาน	มีอาคารที่เหมาะสมกับการเรียนการสอน	สำนักปลัด
๔	โครงการก่อสร้างหลังคาทางเดินเท้า ศูนย์พัฒนาเด็กเล็ก อาคาร ๑	เพื่อป้องกันแสงแดดและฝนให้กับเด็กเล็ก	อาคาร ศพด. อาคาร ๑	๕๐๐,๐๐๐	๕๐๐,๐๐๐	๕๐๐,๐๐๐	๕๐๐,๐๐๐	๕๐๐,๐๐๐	หลังคาทางเดินเท้าได้มาตรฐาน	สามารถป้องกันแสงแดดและฝนให้กับเด็กเล็ก	สำนักปลัด
๕	โครงการก่อสร้างหลังคาทางเดินเท้า ศูนย์พัฒนาเด็กเล็ก อาคาร ๒	เพื่อป้องกันแสงแดดและฝนให้กับเด็กเล็ก	อาคาร ศพด. อาคาร ๒	๕๐๐,๐๐๐	๕๐๐,๐๐๐	๕๐๐,๐๐๐	๕๐๐,๐๐๐	๕๐๐,๐๐๐	หลังคาทางเดินเท้าได้มาตรฐาน	สามารถป้องกันแสงแดดและฝนให้กับเด็กเล็ก	สำนักปลัด
๖	โครงการก่อสร้างหลังคาทางเดินเท้า ศูนย์พัฒนาเด็กเล็ก อาคาร ๓	เพื่อป้องกันแสงแดดและฝนให้กับเด็กเล็ก	อาคาร ศพด. อาคาร ๓	๕๐๐,๐๐๐	๕๐๐,๐๐๐	๕๐๐,๐๐๐	๕๐๐,๐๐๐	๕๐๐,๐๐๐	หลังคาทางเดินเท้าได้มาตรฐาน	สามารถป้องกันแสงแดดและฝนให้กับเด็กเล็ก	สำนักปลัด
๗	โครงการก่อสร้างป้ายชื่อศูนย์พัฒนาเด็กเล็ก องค์การบริหารส่วนตำบลออย	เพื่อบ่งบอกถึงสถานที่ราชการศูนย์พัฒนาเด็กเล็ก	จำนวน ๑ ป้าย	๓๐๐,๐๐๐	๓๐๐,๐๐๐	๓๐๐,๐๐๐	๓๐๐,๐๐๐	๓๐๐,๐๐๐	ป้าย ศพด. ได้มาตรฐาน	มีป้ายชื่อศูนย์พัฒนาเด็กเล็กที่สามารถมองเห็นได้ชัดเจน	สำนักปลัด
๘	โครงการปรับปรุงภูมิทัศน์ศูนย์พัฒนาเด็กเล็ก	เพื่อให้ศูนย์พัฒนาเด็กเล็กมีความสะอาด สบายตาต่อผู้มารับบริการ	บริเวณ ศพด.	๑๕๐,๐๐๐	๑๕๐,๐๐๐	๑๕๐,๐๐๐	๑๕๐,๐๐๐	๑๕๐,๐๐๐	ภูมิทัศน์ศพด. ได้รับการปรับปรุง	ศูนย์พัฒนาเด็กเล็กมีบรรยากาศที่ดี ร่มรื่น สบายตา	สำนักปลัด

๔.๒ กลยุทธ์ส่งเสริมและสนับสนุนการจัดการศึกษาทั้งในและนอกระบบ เพื่อเพิ่มโอกาสการเรียนรู้อย่างทั่วถึง

(๓) แผนงานอุตสาหกรรมและโยธา

ที่	โครงการ	วัตถุประสงค์	เป้าหมาย (ผลผลิตของโครงการ)	งบประมาณ					ตัวชี้วัด (KPI)	ผลที่คาดว่าจะได้รับ	หน่วยงานรับผิดชอบหลัก
				๒๕๖๖ (บาท)	๒๕๖๗ (บาท)	๒๕๖๘ (บาท)	๒๕๖๙ (บาท)	๒๕๗๐ (บาท)			
๙	โครงการติดตั้งมุ้งลวดศูนย์พัฒนาเด็กเล็ก อาคาร ๑	เพื่อป้องกันยุงและแมลงต่างๆ	อาคาร ศพด. อาคาร ๑	๑๐๐,๐๐๐	๑๐๐,๐๐๐	๑๐๐,๐๐๐	๑๐๐,๐๐๐	๑๐๐,๐๐๐	มุ้งลวดได้รับการติดตั้ง	เด็กเล็กมีความปลอดภัยและมีพัฒนาการที่ดี	สำนักปลัด
๑๐	โครงการติดตั้งมุ้งลวดศูนย์พัฒนาเด็กเล็ก อาคาร ๒	เพื่อป้องกันยุงและแมลงต่างๆ	อาคาร ศพด. อาคาร ๒	๑๐๐,๐๐๐	๑๐๐,๐๐๐	๑๐๐,๐๐๐	๑๐๐,๐๐๐	๑๐๐,๐๐๐	มุ้งลวดได้รับการติดตั้ง	เด็กเล็กมีความปลอดภัยและมีพัฒนาการที่ดี	สำนักปลัด
๑๑	โครงการติดตั้งมุ้งลวดศูนย์พัฒนาเด็กเล็ก อาคาร ๓	เพื่อป้องกันยุงและแมลงต่างๆ	อาคาร ศพด. อาคาร ๓	๑๐๐,๐๐๐	๑๐๐,๐๐๐	๑๐๐,๐๐๐	๑๐๐,๐๐๐	๑๐๐,๐๐๐	มุ้งลวดได้รับการติดตั้ง	เด็กเล็กมีความปลอดภัยและมีพัฒนาการที่ดี	สำนักปลัด
๑๒	โครงการก่อสร้างรั้วรอบบริเวณอาคาร ศูนย์พัฒนาเด็กเล็ก	เพื่อป้องกันอุบัติเหตุ	รั้วรอบ ศพด.	๑๐๐,๐๐๐	๑๐๐,๐๐๐	๑๐๐,๐๐๐	๑๐๐,๐๐๐	๑๐๐,๐๐๐	รั้วได้มาตรฐาน	เด็กเล็กมีความปลอดภัยและมีพัฒนาการที่ดี	สำนักปลัด
๑๓	โครงการก่อสร้างห้องน้ำศูนย์พัฒนาเด็กเล็ก	เพื่อใช้สำหรับครูผู้ดูแลเด็ก ผู้ปกครองและผู้มาติดต่อราชการ	ห้องน้ำ จำนวน ๕ ห้อง	๑๐๐,๐๐๐	๑๐๐,๐๐๐	๑๐๐,๐๐๐	๑๐๐,๐๐๐	๑๐๐,๐๐๐	ห้องน้ำได้มาตรฐาน	ศูนย์พัฒนาเด็กเล็กมีห้องน้ำไว้บริการ	สำนักปลัด
๑๔	โครงการก่อสร้างอาคารเรียน ศูนย์พัฒนาเด็กเล็ก	เพื่อให้ศูนย์พัฒนาเด็กเล็กจัดการเรียนการสอนที่ประสิทธิภาพและเกิดประสิทธิผลที่ดีขึ้น	จำนวน ๑ อาคาร	๒,๕๐๐,๐๐๐	๒,๕๐๐,๐๐๐	๒,๕๐๐,๐๐๐	๒,๕๐๐,๐๐๐	๒,๕๐๐,๐๐๐	อาคารเรียน ศพด. ได้มาตรฐาน	ศูนย์พัฒนาเด็กเล็กมีความพร้อมในการจัดการเรียนการสอน	สำนักปลัด
๑๕	โครงการก่อสร้างอาคารอเนกประสงค์ ศูนย์พัฒนาเด็กเล็ก	เพื่อใช้การจัดกิจกรรมกลางแจ้งได้ตลอดทั้งวัน ป้องกันแสงแดดและฝน	จำนวน ๑ อาคาร	๑,๕๐๐,๐๐๐	๑,๕๐๐,๐๐๐	๑,๕๐๐,๐๐๐	๑,๕๐๐,๐๐๐	๑,๕๐๐,๐๐๐	อาคารอเนกประสงค์ได้มาตรฐาน	เด็ก ๆ ได้ทำกิจกรรมกลางแจ้งและมีพัฒนาการที่ดีขึ้น	สำนักปลัด

๔.๒ กลยุทธ์ส่งเสริมและสนับสนุนการจัดการศึกษาทั้งในและนอกระบบ เพื่อเพิ่มโอกาสการเรียนรู้อย่างทั่วถึง

(๓) แผนงานอุตสาหกรรมและโยธา

ที่	โครงการ	วัตถุประสงค์	เป้าหมาย (ผลผลิตของโครงการ)	งบประมาณ					ตัวชี้วัด (KPI)	ผลที่คาดว่าจะได้รับ	หน่วยงานรับผิดชอบหลัก
				๒๕๖๖ (บาท)	๒๕๖๗ (บาท)	๒๕๖๘ (บาท)	๒๕๖๙ (บาท)	๒๕๗๐ (บาท)			
๑๖	โครงการก่อสร้างสระว่ายน้ำ ศูนย์พัฒนาเด็กเล็ก	เพื่อให้เด็กได้ออกกำลังกาย และเป็นการเล่นกีฬา ขั้นพื้นฐานที่มีความจำเป็น ต่อทักษะในการดำรงชีวิต และเพื่อป้องกันปัญหาเด็กเสียชีวิตจากการจมน้ำ ตกน้ำ	จำนวน ๑ แห่ง	๑,๕๐๐,๐๐๐	๑,๕๐๐,๐๐๐	๑,๕๐๐,๐๐๐	๑,๕๐๐,๐๐๐	๑,๕๐๐,๐๐๐	สระว่ายน้ำได้มาตรฐาน	การสร้างนิสัย รักกีฬา และมีน้ำใจเป็นนักกีฬา และบันทนาการในการพัฒนาจิตใจ มีระเบียบวินัย รู้แพ้ รู้ชนะ รู้อภัย	สำนักปลัด
๑๗	โครงการก่อสร้างโดมอเนกประสงค์ศูนย์พัฒนาเด็กเล็ก	เพื่อป้องกันแสงแดดและฝนให้กับเด็กเล็ก	โดมหลังคา	๕๐๐,๐๐๐	๕๐๐,๐๐๐	๕๐๐,๐๐๐	๕๐๐,๐๐๐	๕๐๐,๐๐๐	โดมหลังคาได้มาตรฐาน	มีโดมหลังคาป้องกันแสงแดดและฝนให้กับเด็ก	สำนักปลัด
๑๘	โครงการก่อสร้างสนามกีฬาต้านยาเสพติด ศูนย์พัฒนาเด็กเล็ก	เพื่อให้เด็กมีสุขภาพที่ดี เสริมสร้างความสามัคคี รู้จักการให้อภัย ห่างไกลยาเสพติด	จำนวน ๑ แห่ง	๑,๐๐๐,๐๐๐	๑,๐๐๐,๐๐๐	๑,๐๐๐,๐๐๐	๑,๐๐๐,๐๐๐	๑,๐๐๐,๐๐๐	สนามกีฬาได้มาตรฐาน	เด็ก ๆ ได้ออกกำลังกาย ทำให้สุขภาพแข็งแรง ห่างไกลยาเสพติด	สำนักปลัด
๑๙	โครงการก่อสร้างโรงอาหาร ศูนย์พัฒนาเด็กเล็ก	เพื่อให้เด็กมีสถานที่รับประทานอาหาร สะดวก ปลอดภัยและถูกสุขลักษณะ	จำนวน ๑ อาคาร	๑,๐๐๐,๐๐๐	๑,๐๐๐,๐๐๐	๑,๐๐๐,๐๐๐	๑,๐๐๐,๐๐๐	๑,๐๐๐,๐๐๐	โรงอาหารได้มาตรฐาน	เด็กมีสุขอนามัยที่ดี แข็งแรงและมีเจตคติที่ดีในการดูแลสุขภาพ	สำนักปลัด
๒๐	โครงการก่อสร้างลานอเนกประสงค์ ศูนย์พัฒนาเด็กเล็ก	เพื่อใช้รองรับในการจัดกิจกรรมต่าง ๆ กลางแจ้ง	จำนวน ๑ แห่ง	๕๐๐,๐๐๐	๕๐๐,๐๐๐	๕๐๐,๐๐๐	๕๐๐,๐๐๐	๕๐๐,๐๐๐	ลานอเนกประสงค์ได้มาตรฐาน	เด็กมีสถานที่จัดกิจกรรมกลางแจ้งเป็นการเพิ่มทักษะในการเรียนรู้	สำนักปลัด

๔.๒ กลยุทธ์ส่งเสริมและสนับสนุนการจัดการศึกษาทั้งในและนอกระบบ เพื่อเพิ่มโอกาสการเรียนรู้อย่างทั่วถึง

(๓) แผนงานอุตสาหกรรมและโยธา

ที่	โครงการ	วัตถุประสงค์	เป้าหมาย (ผลผลิตของโครงการ)	งบประมาณ					ตัวชี้วัด (KPI)	ผลที่คาดว่าจะได้รับ	หน่วยงานรับผิดชอบหลัก
				๒๕๖๖ (บาท)	๒๕๖๗ (บาท)	๒๕๖๘ (บาท)	๒๕๖๙ (บาท)	๒๕๗๐ (บาท)			
๒๑	โครงการปรับปรุงลานอเนกประสงค์ ศูนย์พัฒนาเด็กเล็ก	เพื่อให้ลานอเนกประสงค์สามารถใช้งานได้อย่างมีประสิทธิภาพ	จำนวน ๑ แห่ง	๕๐๐,๐๐๐	๕๐๐,๐๐๐	๕๐๐,๐๐๐	๕๐๐,๐๐๐	๕๐๐,๐๐๐	ลานอเนกประสงค์ได้มาตรฐาน	เด็กได้รับความสะดวกปลอดภัยในการใช้ลานอเนกประสงค์	สำนักปลัด
๒๒	โครงการติดตั้งกันสาดอาคารเรียน ศูนย์พัฒนาเด็กเล็ก อาคาร ๑	เพื่อป้องกันฝน แสงแดด และความร้อน ให้กับเด็ก ๆ	อาคาร ศพด. อาคาร ๑	๕๐๐,๐๐๐	๕๐๐,๐๐๐	๕๐๐,๐๐๐	๕๐๐,๐๐๐	๕๐๐,๐๐๐	กันสาดได้มาตรฐาน	เด็กมีความพร้อมและมีพัฒนาการที่ดี	สำนักปลัด
๒๓	โครงการติดตั้งกันสาดอาคารเรียน ศูนย์พัฒนาเด็กเล็ก อาคาร ๒	เพื่อป้องกันฝน แสงแดด และความร้อน ให้กับเด็ก ๆ	อาคาร ศพด. อาคาร ๑	๕๐๐,๐๐๐	๕๐๐,๐๐๐	๕๐๐,๐๐๐	๕๐๐,๐๐๐	๕๐๐,๐๐๐	กันสาดได้มาตรฐาน	เด็กมีความพร้อมและมีพัฒนาการที่ดี	สำนักปลัด
๒๔	โครงการติดตั้งกันสาดอาคารเรียน ศูนย์พัฒนาเด็กเล็ก อาคาร ๓	เพื่อป้องกันฝน แสงแดด และความร้อน ให้กับเด็ก ๆ	อาคาร ศพด. อาคาร ๑	๕๐๐,๐๐๐	๕๐๐,๐๐๐	๕๐๐,๐๐๐	๕๐๐,๐๐๐	๕๐๐,๐๐๐	กันสาดได้มาตรฐาน	เด็กมีความพร้อมและมีพัฒนาการที่ดี	สำนักปลัด
๒๕	โครงการก่อสร้างป้อมยาม ศูนย์พัฒนาเด็กเล็ก	เพื่อสร้างความปลอดภัยให้กับเด็กเล็กและทรัพย์สินของทางราชการ	จำนวน ๑ แห่ง	๑๐๐,๐๐๐	๑๐๐,๐๐๐	๑๐๐,๐๐๐	๑๐๐,๐๐๐	๑๐๐,๐๐๐	ป้อมยามได้มาตรฐาน	เด็กเล็กและทรัพย์สินของทางราชการได้รับความปลอดภัย	สำนักปลัด
๒๖	โครงการก่อสร้างป้ายประชาสัมพันธ์ ศูนย์พัฒนาเด็กเล็ก	เพื่อประชาสัมพันธ์ข้อมูลข่าวสารของศูนย์พัฒนาเด็กเล็ก	จำนวน ๑ ป้าย	๕๐,๐๐๐	๕๐,๐๐๐	๕๐,๐๐๐	๕๐,๐๐๐	๕๐,๐๐๐	ป้ายได้มาตรฐาน	ศูนย์พัฒนาเด็กเล็กมีป้ายประชาสัมพันธ์ข้อมูลข่าวสาร	สำนักปลัด
๒๗	โครงการก่อสร้างรางระบายน้ำบริเวณศูนย์พัฒนาเด็กเล็ก	เพื่อใช้ระบายน้ำในช่วงฤดูฝนไม่ให้เอ่อล้นท่วมศูนย์พัฒนาเด็กเล็ก	กว้าง ๑.๐๐ ม. ยาว ๑,๐๐๐ ม.	๓๐๐,๐๐๐	๓๐๐,๐๐๐	๓๐๐,๐๐๐	๓๐๐,๐๐๐	๓๐๐,๐๐๐	รางระบายน้ำได้มาตรฐาน	ในฤดูฝนน้ำไหลผ่านได้สะดวก ลดการเอ่อล้นเข้าท่วมศูนย์พัฒนาเด็กเล็ก	สำนักปลัด

๔.๒ กลยุทธ์ส่งเสริมและสนับสนุนการจัดการศึกษาทั้งในและนอกระบบ เพื่อเพิ่มโอกาสการเรียนรู้อย่างทั่วถึง

(๓) แผนงานอุตสาหกรรมและโยธา

ที่	โครงการ	วัตถุประสงค์	เป้าหมาย (ผลผลิตของโครงการ)	งบประมาณ					ตัวชี้วัด (KPI)	ผลที่คาดว่าจะได้รับ	หน่วยงานรับผิดชอบหลัก
				๒๕๖๖ (บาท)	๒๕๖๗ (บาท)	๒๕๖๘ (บาท)	๒๕๖๙ (บาท)	๒๕๗๐ (บาท)			
๒๘	โครงการก่อสร้างห้องพยาบาล ศูนย์พัฒนาเด็กเล็ก อาคาร ๑	เพื่อให้ศูนย์พัฒนาเด็กเล็กมีห้องพยาบาลที่ได้มาตรฐาน และรักษาอาการเบื้องต้น	อาคาร ศพด. อาคาร ๑	๑๐๐,๐๐๐	๑๐๐,๐๐๐	๑๐๐,๐๐๐	๑๐๐,๐๐๐	๑๐๐,๐๐๐	ห้องพยาบาลได้มาตรฐาน	เด็กและผู้ดูแลเด็กที่มาใช้บริการได้รับการดูแลปฐมพยาบาลเบื้องต้น	สำนักปลัด
๒๙	โครงการก่อสร้างห้องพยาบาล ศูนย์พัฒนาเด็กเล็ก อาคาร ๒	เพื่อให้ศูนย์พัฒนาเด็กเล็กมีห้องพยาบาลที่ได้มาตรฐาน และรักษาอาการเบื้องต้น	อาคาร ศพด. อาคาร ๒	๑๐๐,๐๐๐	๑๐๐,๐๐๐	๑๐๐,๐๐๐	๑๐๐,๐๐๐	๑๐๐,๐๐๐	ห้องพยาบาลได้มาตรฐาน	เด็กและผู้ดูแลเด็กที่มาใช้บริการได้รับการดูแลปฐมพยาบาลเบื้องต้น	สำนักปลัด
๓๐	โครงการก่อสร้างห้องพยาบาล ศูนย์พัฒนาเด็กเล็ก อาคาร ๓	เพื่อให้ศูนย์พัฒนาเด็กเล็กมีห้องพยาบาลที่ได้มาตรฐาน และรักษาอาการเบื้องต้น	อาคาร ศพด. อาคาร ๓	๑๐๐,๐๐๐	๑๐๐,๐๐๐	๑๐๐,๐๐๐	๑๐๐,๐๐๐	๑๐๐,๐๐๐	ห้องพยาบาลได้มาตรฐาน	เด็กและผู้ดูแลเด็กที่มาใช้บริการได้รับการดูแลปฐมพยาบาลเบื้องต้น	สำนักปลัด
๓๑	โครงการปรับปรุงห้องน้ำ ศูนย์พัฒนาเด็กเล็ก อาคาร ๑	เพื่อให้ศูนย์พัฒนาเด็กเล็กมีห้องน้ำที่สะอาด ปลอดภัย และถูกสุขลักษณะ	อาคาร ศพด. อาคาร ๑	๑๐๐,๐๐๐	๑๐๐,๐๐๐	๑๐๐,๐๐๐	๑๐๐,๐๐๐	๑๐๐,๐๐๐	ห้องน้ำได้รับการปรับปรุง	ศูนย์พัฒนาเด็กเล็กมีห้องน้ำที่สะอาด ปลอดภัยและถูกสุขลักษณะ	สำนักปลัด
๓๒	โครงการปรับปรุงห้องน้ำ ศูนย์พัฒนาเด็กเล็ก อาคาร ๒	เพื่อให้ศูนย์พัฒนาเด็กเล็กมีห้องน้ำที่สะอาด ปลอดภัย และถูกสุขลักษณะ	อาคาร ศพด. อาคาร ๒	๑๐๐,๐๐๐	๑๐๐,๐๐๐	๑๐๐,๐๐๐	๑๐๐,๐๐๐	๑๐๐,๐๐๐	ห้องน้ำได้รับการปรับปรุง	ศูนย์พัฒนาเด็กเล็กมีห้องน้ำที่สะอาด ปลอดภัยและถูกสุขลักษณะ	สำนักปลัด
๓๓	โครงการปรับปรุงห้องน้ำ ศูนย์พัฒนาเด็กเล็ก อาคาร ๓	เพื่อให้ศูนย์พัฒนาเด็กเล็กมีห้องน้ำที่สะอาด ปลอดภัย และถูกสุขลักษณะ	อาคาร ศพด. อาคาร ๓	๑๐๐,๐๐๐	๑๐๐,๐๐๐	๑๐๐,๐๐๐	๑๐๐,๐๐๐	๑๐๐,๐๐๐	ห้องน้ำได้รับการปรับปรุง	ศูนย์พัฒนาเด็กเล็กมีห้องน้ำที่สะอาด ปลอดภัยและถูกสุขลักษณะ	สำนักปลัด

๔.๒ กลยุทธ์ส่งเสริมและสนับสนุนการจัดการศึกษาทั้งในและนอกระบบ เพื่อเพิ่มโอกาสการเรียนรู้อย่างทั่วถึง

(๓) แผนงานอุตสาหกรรมและโยธา

ที่	โครงการ	วัตถุประสงค์	เป้าหมาย (ผลผลิตของโครงการ)	งบประมาณ					ตัวชี้วัด (KPI)	ผลที่คาดว่าจะได้รับ	หน่วยงานรับผิดชอบหลัก
				๒๕๖๖ (บาท)	๒๕๖๗ (บาท)	๒๕๖๘ (บาท)	๒๕๖๙ (บาท)	๒๕๗๐ (บาท)			
๓๔	โครงการอุดหนุนค่าขยายเขตไฟฟ้าสาธารณะ พร้อมติดตั้งไฟฟ้าสาธารณะ บริเวณศูนย์พัฒนาเด็กเล็ก	เพื่อขยายเขตไฟฟ้าสาธารณะบริเวณศูนย์พัฒนาเด็กเล็กให้พอเพียงต่อการใช้งาน	ขยายเขตไฟฟ้าสาธารณะบริเวณ ศพด.	๕๐๐,๐๐๐	๕๐๐,๐๐๐	๕๐๐,๐๐๐	๕๐๐,๐๐๐	๕๐๐,๐๐๐	ไฟฟ้าได้มาตรฐาน	ศูนย์พัฒนาเด็กเล็กมีระบบไฟที่มีประสิทธิภาพและปลอดภัย	สำนักปลัด
๓๕	โครงการก่อสร้างหอกระจายข่าวศูนย์พัฒนาเด็กเล็ก	เพื่อใช้ในการประชาสัมพันธ์ข้อมูลข่าวสารของศูนย์พัฒนาเด็กเล็ก	จำนวน ๑ แห่ง	๑๐๐,๐๐๐	๑๐๐,๐๐๐	๑๐๐,๐๐๐	๑๐๐,๐๐๐	๑๐๐,๐๐๐	หอกระจายข่าวได้มาตรฐาน	เด็กและครูผู้ดูแลเด็กได้รับข้อมูลข่าวสารทั่วถึงและครอบคลุม	สำนักปลัด
๓๖	โครงการจัดซื้อกล้องโทรทัศน์วงจรปิด (CCTV) ศูนย์พัฒนาเด็กเล็ก	เพื่อป้องกันและรักษาความปลอดภัยในชีวิตและทรัพย์สินของเด็กและครูผู้ดูแลเด็ก	ติดตั้งกล้อง CCTV	๑๐๐,๐๐๐	๑๐๐,๐๐๐	๑๐๐,๐๐๐	๑๐๐,๐๐๐	๑๐๐,๐๐๐	กล้องโทรทัศน์วงจรปิด (CCTV) ได้มาตรฐาน	เด็กและครูผู้ดูแลเด็กมีความปลอดภัยในชีวิตและทรัพย์สิน	สำนักปลัด
๓๗	โครงการติดตั้งกล้องโทรทัศน์วงจรปิด (CCTV) ศูนย์พัฒนาเด็กเล็ก	เพื่อป้องกันการเกิดอันตรายในจุดเสี่ยงต่าง ๆ	ศูนย์พัฒนาเด็กเล็ก	๑๐๐,๐๐๐	๑๐๐,๐๐๐	๑๐๐,๐๐๐	๑๐๐,๐๐๐	๑๐๐,๐๐๐	กล้องโทรทัศน์วงจรปิด (CCTV)	เด็กและครู ผู้ดูแลเด็ก มีความปลอดภัยในชีวิตและทรัพย์สิน	สำนักปลัด
๓๘	โครงการก่อสร้างอาคารคัดแยกขยะ ศูนย์พัฒนาเด็กเล็ก	เพื่อคัดแยกขยะก่อนนำไปรีไซเคิลหรือนำไปทิ้ง	จำนวน ๑ อาคาร	๑๐๐,๐๐๐	๑๐๐,๐๐๐	๑๐๐,๐๐๐	๑๐๐,๐๐๐	๑๐๐,๐๐๐	อาคารคัดแยกขยะได้มาตรฐาน	เด็กเรียนรู้การคัดแยกขยะก่อนนำไปทิ้งและสร้างรายได้ให้กับศูนย์พัฒนาเด็กเล็ก	สำนักปลัด
๓๙	โครงการขุดเจาะบ่อบาดาลศูนย์พัฒนาเด็กเล็ก	เพื่อให้เด็กและครูผู้ดูแลเด็กได้มีน้ำอุปโภคบริโภคที่สะอาดและเพียงพอ	จำนวน ๑ แห่ง	๑,๐๐๐,๐๐๐	๑,๐๐๐,๐๐๐	๑,๐๐๐,๐๐๐	๑,๐๐๐,๐๐๐	๑,๐๐๐,๐๐๐	บ่อบาดาลได้มาตรฐาน	ศูนย์พัฒนาเด็กเล็กมีน้ำใช้อุปโภคและบริโภคที่สะอาดและเพียงพอ	สำนักปลัด

๔.๒ กลยุทธ์ส่งเสริมและสนับสนุนการจัดการศึกษาทั้งในและนอกระบบ เพื่อเพิ่มโอกาสการเรียนรู้อย่างทั่วถึง

(๓) แผนงานอุตสาหกรรมและโยธา

ที่	โครงการ	วัตถุประสงค์	เป้าหมาย (ผลผลิตของโครงการ)	งบประมาณ					ตัวชี้วัด (KPI)	ผลที่คาดว่าจะได้รับ	หน่วยงานรับผิดชอบหลัก
				๒๕๖๖ (บาท)	๒๕๖๗ (บาท)	๒๕๖๘ (บาท)	๒๕๖๙ (บาท)	๒๕๗๐ (บาท)			
๔๐	โครงการขุดบ่อน้ำตื้น ศูนย์พัฒนาเด็กเล็ก	เพื่อให้ศูนย์พัฒนาเด็กเล็กมีน้ำใช้อุปโภค บริโภค	จำนวน ๑ บ่อ	๕๐,๐๐๐	๕๐,๐๐๐	๕๐,๐๐๐	๕๐,๐๐๐	๕๐,๐๐๐	บ่อน้ำตื้นได้มาตรฐาน	ศูนย์พัฒนาเด็กเล็กมีน้ำใช้อุปโภค บริโภคเพียงพอตลอดทั้งปี	สำนักปลัด
๔๑	โครงการปรับปรุงห้องสมุดชุมชน บ้านหนองขวาง หมู่ ๑๐	เพื่อใช้เป็นแหล่งค้นคว้าหาความรู้	จำนวน ๑ แห่ง	๑๐๐,๐๐๐	๑๐๐,๐๐๐	๑๐๐,๐๐๐	๑๐๐,๐๐๐	๑๐๐,๐๐๐	ห้องสมุดได้มาตรฐาน	ประชาชนได้ใช้เวลาให้เกิดประโยชน์	กองช่าง
๔๒	โครงการปรับปรุง ซ่อมแซมสนามเด็กเล่น ศูนย์พัฒนาเด็กเล็กตำบลออย	เพื่อปรับปรุงสนามเด็กเล่นให้เหมาะสมปลอดภัยและได้มาตรฐาน	จำนวน ๑ แห่ง	๓๐๐,๐๐๐	๓๐๐,๐๐๐	๓๐๐,๐๐๐	๓๐๐,๐๐๐	๓๐๐,๐๐๐	สนามเด็กเล่นได้มาตรฐาน	เด็กเล็กมีทักษะการเคลื่อนไหวร่างกายดีขึ้น	สำนักปลัด
รวม	**๔๒ โครงการ**	-	-	**๑๗,๘๐๐,๐๐๐**	**๑๗,๘๐๐,๐๐๐**	**๑๗,๘๐๐,๐๐๐**	**๑๗,๘๐๐,๐๐๐**	**๑๗,๘๐๐,๐๐๐**	-	-	-

๔.๓ กลยุทธ์ส่งเสริมและสนับสนุนการอนุรักษ์ ฟื้นฟู ศิลปะ จารีตประเพณี ขนบธรรมเนียมประเพณี และภูมิปัญญาท้องถิ่นให้คงอยู่สืบไป

(๑) แผนงานการศึกษา

ที่	โครงการ	วัตถุประสงค์	เป้าหมาย (ผลผลิตของโครงการ)	งบประมาณ					ตัวชี้วัด (KPI)	ผลที่คาดว่าจะได้รับ	หน่วยงานรับผิดชอบหลัก
				๒๕๖๖ (บาท)	๒๕๖๗ (บาท)	๒๕๖๘ (บาท)	๒๕๖๙ (บาท)	๒๕๗๐ (บาท)			
๑	โครงการสืบสานศิลปวัฒนธรรมและภูมิปัญญาท้องถิ่น	เพื่อปลูกจิตสำนึกการมีส่วนร่วมในการสืบสานศิลปวัฒนธรรม วิถีชีวิตและภูมิปัญญาท้องถิ่น	ผู้เข้าร่วมโครงการ จำนวน ๑๕๐ คน	๓๐,๐๐๐	๓๐,๐๐๐	๓๐,๐๐๐	๓๐,๐๐๐	๓๐,๐๐๐	ผู้เข้าร่วมโครงการ ร้อยละ ๘๐	เด็ก เยาวชนและประชาชนได้เรียนรู้ วิถีชีวิตและภูมิปัญญาท้องถิ่น	สำนักปลัด
๒	โครงการพาน้องท่องธรรมะของศูนย์พัฒนาเด็กเล็กในสังกัด อบต. ออย	เพื่อส่งเสริมศีลธรรมแก่เด็ก ศพด.	เด็กเล็ก ศพด.	๑๐,๐๐๐	๑๐,๐๐๐	๑๐,๐๐๐	๑๐,๐๐๐	๑๐,๐๐๐	ผู้เข้าร่วมโครงการ ร้อยละ ๘๐	เด็กได้รับความรู้เพิ่มมากขึ้น	สำนักปลัด
๓	โครงการอบรมด้านภาษาล้านนา	เพื่อให้มีความรู้ ความเข้าใจในการเขียนภาษาถิ่นล้านนาที่ถูกต้อง	ผู้เข้าร่วมโครงการ จำนวน ๑๐๐ คน	๓๐,๐๐๐	๓๐,๐๐๐	๓๐,๐๐๐	๓๐,๐๐๐	๓๐,๐๐๐	ผู้เข้าร่วมโครงการ ร้อยละ ๘๐	ผู้เข้ารับการอบรมสามารถแนะนำเผยแพร่ภาษาล้านนาได้ทั้งภาษาพูดและภาษาเขียน	สำนักปลัด
๔	โครงการอนุรักษ์ดนตรีไทยและดนตรีพื้นบ้าน	เพื่ออนุรักษ์สืบสานวัฒนธรรมและประเพณีไทย	ผู้เข้าร่วมโครงการ จำนวน ๑๐๐ คน	๓๐,๐๐๐	๓๐,๐๐๐	๓๐,๐๐๐	๓๐,๐๐๐	๓๐,๐๐๐	ผู้เข้าร่วมโครงการ ร้อยละ ๘๐	เด็กและเยาวชนใช้เวลาว่างให้เกิดประโยชน์ มีสมาธิและพัฒนาการทางอารมณ์ สังคม และจิตใจที่ดีขึ้น	สำนักปลัด
รวม	๔ โครงการ	-	-	๑๐๐,๐๐๐	๑๐๐,๐๐๐	๑๐๐,๐๐๐	๑๐๐,๐๐๐	๑๐๐,๐๐๐	-	-	-

๔.๔ กลยุทธ์ส่งเสริมและสนับสนุนการทำนุบำรุงศาสนาและวัฒนธรรมอันดีงามของท้องถิ่น

(๑) แผนงานอุตสาหกรรมและโยธา

ที่	โครงการ	วัตถุประสงค์	เป้าหมาย (ผลผลิตของโครงการ)	งบประมาณ					ตัวชี้วัด (KPI)	ผลที่คาดว่าจะได้รับ	หน่วยงานรับผิดชอบหลัก
				๒๕๖๖ (บาท)	๒๕๖๗ (บาท)	๒๕๖๘ (บาท)	๒๕๖๙ (บาท)	๒๕๗๐ (บาท)			
๑	โครงการก่อสร้างซุ้มเฉลิมพระเกียรติพระบาทสมเด็จพระเจ้าอยู่หัว ร.๑๐	เพื่อเป็นการเฉลิมพระเกียรติพระบาทสมเด็จพระเจ้าอยู่หัว ร.๑๐ ศูนย์พัฒนาเด็กเล็ก	จำนวน ๑ ซุ้ม	๒๐๐,๐๐๐	๒๐๐,๐๐๐	๒๐๐,๐๐๐	๒๐๐,๐๐๐	๒๐๐,๐๐๐	จำนวนซุ้ม	ประชาชนได้เฉลิมพระเกียรติพระบาทสมเด็จพระเจ้าอยู่หัว ร.๑๐	กองช่าง
๒	โครงการก่อสร้างศูนย์วัฒนธรรมตำบลออย	เพื่อเป็นแหล่งเรียนรู้ตำบลออย	จำนวน ๑ แห่ง	๕๐๐,๐๐๐	๕๐๐,๐๐๐	๕๐๐,๐๐๐	๕๐๐,๐๐๐	๕๐๐,๐๐๐	ศูนย์วัฒนธรรมได้มาตรฐาน	ประชาชนมีแหล่งเรียนรู้วัฒนธรรมตำบลออยสืบต่อไป	กองช่าง
รวม	**๑โครงการ**	-	-	**๗๐๐,๐๐๐**	**๗๐๐,๐๐๐**	**๗๐๐,๐๐๐**	**๗๐๐,๐๐๐**	**๗๐๐,๐๐๐**	-	-	-

๔.๔ กลยุทธ์ส่งเสริมและสนับสนุนการทำนุบำรุงศาสนาและวัฒนธรรมอันดีงามของท้องถิ่น

(๒) แผนงานการศาสนาวัฒนธรรมและนันทนาการ

ที่	โครงการ	วัตถุประสงค์	เป้าหมาย (ผลผลิตของโครงการ)	งบประมาณ					ตัวชี้วัด (KPI)	ผลที่คาดว่าจะได้รับ	หน่วยงานรับผิดชอบหลัก
				๒๕๖๖ (บาท)	๒๕๖๗ (บาท)	๒๕๖๘ (บาท)	๒๕๖๙ (บาท)	๒๕๗๐ (บาท)			
๑	โครงการจัดงานวันเฉลิมพระชนมพรรษาพระบาทสมเด็จพระเจ้าอยู่หัว	เพื่อถวายความจงรักภักดีต่อสถาบันพระมหากษัตริย์	ผู้เข้าร่วมโครงการ จำนวน ๒๐๐ คน	๕๐,๐๐๐	๕๐,๐๐๐	๕๐,๐๐๐	๕๐,๐๐๐	๕๐,๐๐๐	ผู้เข้าร่วมโครงการ ร้อยละ ๘๐	ข้าราชการและประชาชน ได้มีโอกาสแสดงความจงรักภักดี	สำนักปลัด
๒	โครงการจัดงานวันเฉลิมพระชนมพรรษาสมเด็จพระนางเจ้าพระบรมราชินีนาถ	เพื่อถวายความจงรักภักดีต่อสถาบันพระมหากษัตริย์	ผู้เข้าร่วมโครงการ จำนวน ๒๐๐ คน	๕๐,๐๐๐	๕๐,๐๐๐	๕๐,๐๐๐	๕๐,๐๐๐	๕๐,๐๐๐	ผู้เข้าร่วมโครงการ ร้อยละ ๘๐	ข้าราชการและประชาชน ได้มีโอกาสแสดงความจงรักภักดี	สำนักปลัด
๓	โครงการจัดงานพิธีถวายพวงมาลา พระบาทสมเด็จพระจุลจอมเกล้าเจ้าอยู่หัว	เพื่อถวายความจงรักภักดีและน้อมรำลึกถึงพระมหากรุณาธิคุณ	อุดหนุนที่ทำการปกครองอำเภอปง	๕๐,๐๐๐	๕๐,๐๐๐	๕๐,๐๐๐	๕๐,๐๐๐	๕๐,๐๐๐	ผู้เข้าร่วมโครงการ ร้อยละ ๘๐	ข้าราชการและประชาชน ได้มีโอกาสแสดงความจงรักภักดี	สำนักปลัด
๔	โครงการรวมใจเพื่อผู้สูงอายุ	เพื่อให้ผู้สูงอายุสามารถปฏิบัติตัวได้อย่างถูกต้อง มีสุขภาพกายและสุขภาพใจที่ดีและมีความสุข	ผู้สูงอายุ จำนวน ๕๐๐ คน	๑๕๐,๐๐๐	๑๕๐,๐๐๐	๑๕๐,๐๐๐	๑๕๐,๐๐๐	๑๕๐,๐๐๐	ผู้เข้าร่วมโครงการ ร้อยละ ๘๐	ผู้สูงอายุมีสุขภาพกายสุขภาพใจที่ดี	สำนักปลัด
๕	โครงการจัดงานสืบสานประเพณีถวายเทียนเข้าพรรษา	เพื่อส่งเสริมและสืบสานวัฒนธรรมประเพณีท้องถิ่นให้คงอยู่สืบไป	วัดและสำนักสงฆ์จำนวน ๑๔ แห่ง	๒๐,๐๐๐	๒๐,๐๐๐	๒๐,๐๐๐	๒๐,๐๐๐	๒๐,๐๐๐	ผู้เข้าร่วมโครงการ ร้อยละ ๘๐	ประชาชนได้ร่วมกันสืบสานวัฒนธรรมประเพณีท้องถิ่นอันดีงามให้คงอยู่สืบไป	สำนักปลัด
๖	โครงการส่งเสริมและสนับสนุนการจัดงานประเพณีและวัฒนธรรมท้องถิ่น	เพื่อส่งเสริมและสืบสานวัฒนธรรมประเพณีท้องถิ่นที่ดีงามให้คงอยู่สืบไป	ผู้เข้าร่วมโครงการ จำนวน ๒๐๐ คน	๕๐,๐๐๐	๕๐,๐๐๐	๕๐,๐๐๐	๕๐,๐๐๐	๕๐,๐๐๐	ผู้เข้าร่วมโครงการ ร้อยละ ๘๐	ประชาชนได้ร่วมกันสืบสานวัฒนธรรมประเพณีท้องถิ่นอันดีงามให้คงอยู่สืบไป	สำนักปลัด

๔.๔ กลยุทธ์ส่งเสริมและสนับสนุนการทำนุบำรุงศาสนาและวัฒนธรรมอันดีงามของท้องถิ่น

(๒) แผนงานการศาสนาวัฒนธรรมและนันทนาการ

ที่	โครงการ	วัตถุประสงค์	เป้าหมาย (ผลผลิตของโครงการ)	งบประมาณ					ตัวชี้วัด (KPI)	ผลที่คาดว่าจะได้รับ	หน่วยงานรับผิดชอบหลัก
				๒๕๖๖ (บาท)	๒๕๖๗ (บาท)	๒๕๖๘ (บาท)	๒๕๖๙ (บาท)	๒๕๗๐ (บาท)			
๗	โครงการฝึกอบรมด้านดนตรีพื้นเมือง	เพื่อส่งเสริมการเรียนรู้ให้กับผู้ที่สนใจด้านดนตรีพื้นเมืองให้คงอยู่สืบไป	ผู้เข้าร่วมโครงการ จำนวน ๘๐ คน	๓๐,๐๐๐	๓๐,๐๐๐	๓๐,๐๐๐	๓๐,๐๐๐	๓๐,๐๐๐	ผู้เข้าร่วมโครงการ ร้อยละ ๘๐	ประชาชนได้รับการส่งเสริมการเรียนรู้ด้านดนตรีพื้นเมือง	สำนักปลัด
๘	โครงการส่งเสริมภูมิปัญญาท้องถิ่น/ปราชญ์ท้องถิ่น	เพื่อสืบทอดภูมิปัญญาท้องถิ่นให้คงอยู่สืบไป	ผู้เข้าร่วมโครงการ จำนวน ๘๐ คน	๓๐,๐๐๐	๓๐,๐๐๐	๓๐,๐๐๐	๓๐,๐๐๐	๓๐,๐๐๐	ผู้เข้าร่วมโครงการ ร้อยละ ๘๐	ภูมิปัญญาท้องถิ่น/ปราชญ์ท้องถิ่นได้รับการอนุรักษ์ไว้	สำนักปลัด
๙	โครงการส่งเสริมประเพณีเลี้ยงดงชาวบ้าน	เพื่อสืบทอดประเพณีท้องถิ่นอันดีงามให้คงอยู่สืบไป	ผู้เข้าร่วมโครงการ จำนวน ๑๐๐ คน	๓๐,๐๐๐	๓๐,๐๐๐	๓๐,๐๐๐	๓๐,๐๐๐	๓๐,๐๐๐	ผู้เข้าร่วมโครงการ ร้อยละ ๘๐	ประชาชนได้ร่วมกันสืบสานวัฒนธรรมท้องถิ่น	สำนักปลัด
๑๐	โครงการจัดงานประเพณีสลากภัตร	เพื่อสืบทอดประเพณีท้องถิ่นอันดีงามให้คงอยู่สืบไป	ผู้เข้าร่วมโครงการ จำนวน ๓๐๐ คน	๕๐,๐๐๐	๕๐,๐๐๐	๕๐,๐๐๐	๕๐,๐๐๐	๕๐,๐๐๐	ผู้เข้าร่วมโครงการ ร้อยละ ๘๐	ประชาชนได้ร่วมกันสืบสานวัฒนธรรมประเพณีท้องถิ่น	สำนักปลัด
๑๑	โครงการสรงน้ำพระธาตุกู่กั้ง (หกเป็ง)	เพื่อส่งเสริมและสืบสานวัฒนธรรมประเพณีท้องถิ่นระดับตำบลให้คงอยู่สืบไป	ผู้เข้าร่วมโครงการ จำนวน ๓๐๐ คน	๕๐,๐๐๐	๕๐,๐๐๐	๕๐,๐๐๐	๕๐,๐๐๐	๕๐,๐๐๐	ผู้เข้าร่วมโครงการ ร้อยละ ๘๐	ประชาชนได้ร่วมกันสืบสานวัฒนธรรมประเพณีท้องถิ่น	สำนักปลัด

๔.๔ กลยุทธ์ส่งเสริมและสนับสนุนการทำนุบำรุงศาสนาและวัฒนธรรมอันดีงามของท้องถิ่น

(๒) แผนงานการศาสนาวัฒนธรรมและนันทนาการ

ที่	โครงการ	วัตถุประสงค์	เป้าหมาย (ผลผลิตของโครงการ)	งบประมาณ					ตัวชี้วัด (KPI)	ผลที่คาดว่าจะได้รับ	หน่วยงานรับผิดชอบหลัก
				๒๕๖๖ (บาท)	๒๕๖๗ (บาท)	๒๕๖๘ (บาท)	๒๕๖๙ (บาท)	๒๕๗๐ (บาท)			
๑๒	โครงการสรงน้ำพระธาตุดอยคำแสนเล่ม	เพื่อส่งเสริมและสืบสานวัฒนธรรมประเพณีท้องถิ่นระดับตำบลให้คงอยู่สืบไป	ผู้เข้าร่วมโครงการ จำนวน ๑๐๐ คน	๒๐,๐๐๐	๒๐,๐๐๐	๒๐,๐๐๐	๒๐,๐๐๐	๒๐,๐๐๐	ผู้เข้าร่วมโครงการ ร้อยละ ๘๐	ประชาชนได้ร่วมกันสืบสานวัฒนธรรมประเพณีท้องถิ่น	สำนักปลัด
๑๓	โครงการจัดงานประเพณีกวนข้าวทิพย์	เพื่อส่งเสริมและสืบสานวัฒนธรรมประเพณีท้องถิ่นระดับตำบลให้คงอยู่สืบไป	ผู้เข้าร่วมโครงการ จำนวน ๒๐๐ คน	๒๐,๐๐๐	๒๐,๐๐๐	๒๐,๐๐๐	๒๐,๐๐๐	๒๐,๐๐๐	ผู้เข้าร่วมโครงการ ร้อยละ ๘๐	ประชาชนได้ร่วมกันสืบสานวัฒนธรรมประเพณีท้องถิ่น	สำนักปลัด
๑๔	โครงการจัดงานประเพณีปล่อยโคมลอย	เพื่อส่งเสริมและสืบสานวัฒนธรรมประเพณีท้องถิ่นระดับตำบลให้คงอยู่สืบไป	ผู้เข้าร่วมโครงการ จำนวน ๑๐๐ คน	๒๐,๐๐๐	๒๐,๐๐๐	๒๐,๐๐๐	๒๐,๐๐๐	๒๐,๐๐๐	ผู้เข้าร่วมโครงการ ร้อยละ ๘๐	ประชาชนได้ร่วมกันสืบสานวัฒนธรรมประเพณีท้องถิ่น	สำนักปลัด
๑๕	โครงการจัดงานสืบสานประเพณีวันลอยกระทง	เพื่อส่งเสริมให้ประชาชนร่วมกันอนุรักษ์ สืบสานประเพณีลอยกระทงให้คงอยู่สืบไป	ผู้เข้าร่วมโครงการ จำนวน ๑๐๐ คน	๗๐,๐๐๐	๗๐,๐๐๐	๗๐,๐๐๐	๗๐,๐๐๐	๗๐,๐๐๐	ผู้เข้าร่วมโครงการ ร้อยละ ๘๐	ประชาชนมีส่วนร่วมในการสืบสานวัฒนธรรมประเพณีท้องถิ่นและทำให้เกิดความสามัคคีในชุมชน	สำนักปลัด
๑๖	โครงการสืบสานประเพณีวัฒนธรรมชนเผ่าเมี่ยน	เพื่อส่งเสริมและสืบสานวัฒนธรรมประเพณีของชาวเขาเผ่าเมี่ยน	ผู้เข้าร่วมโครงการ จำนวน ๑๐๐ คน	๕๐,๐๐๐	๕๐,๐๐๐	๕๐,๐๐๐	๕๐,๐๐๐	๕๐,๐๐๐	ผู้เข้าร่วมโครงการ ร้อยละ ๘๐	ประชาชนได้ร่วมกันสืบสานวัฒนธรรมประเพณีของชาวเขาเผ่าเมี่ยน	สำนักปลัด

๔.๔ กลยุทธ์ส่งเสริมและสนับสนุนการทำนุบำรุงศาสนาและวัฒนธรรมอันดีงามของท้องถิ่น

(๒) แผนงานการศาสนาวัฒนธรรมและนันทนาการ

ที่	โครงการ	วัตถุประสงค์	เป้าหมาย (ผลผลิตของโครงการ)	งบประมาณ					ตัวชี้วัด (KPI)	ผลที่คาดว่าจะได้รับ	หน่วยงานรับผิดชอบหลัก
				๒๕๖๖ (บาท)	๒๕๖๗ (บาท)	๒๕๖๘ (บาท)	๒๕๖๙ (บาท)	๒๕๗๐ (บาท)			
๑๗	โครงการปฏิบัติธรรมประจำปี	เพื่อส่งเสริมและสืบสานวัฒนธรรมประเพณีท้องถิ่นระดับตำบลให้คงอยู่สืบไป	ผู้เข้าร่วมโครงการ จำนวน ๑๐๐ คน	๔๐,๐๐๐	๔๐,๐๐๐	๔๐,๐๐๐	๔๐,๐๐๐	๔๐,๐๐๐	ผู้เข้าร่วมโครงการ ร้อยละ ๘๐	ประชาชนได้ร่วมกันสืบสานวัฒนธรรมประเพณีท้องถิ่น	สำนักปลัด
๑๘	โครงการประเพณีสักการะ บูชาบรรพบุรุษเจ้าปู่เจ้าย่า	เพื่อส่งเสริมและสืบสานวัฒนธรรมประเพณีท้องถิ่นระดับตำบลให้คงอยู่สืบไป	ผู้เข้าร่วมโครงการ จำนวน ๑๐๐ คน	๔๐,๐๐๐	๔๐,๐๐๐	๔๐,๐๐๐	๔๐,๐๐๐	๔๐,๐๐๐	ผู้เข้าร่วมโครงการ ร้อยละ ๘๐	ประชาชนได้ร่วมกันสืบสานวัฒนธรรมประเพณีท้องถิ่น	สำนักปลัด
๑๙	โครงการประเพณีสืบชะตาฝายน้ำทาย	เพื่อส่งเสริมและสืบสานวัฒนธรรมประเพณีท้องถิ่นระดับตำบลให้คงอยู่สืบไป	ผู้เข้าร่วมโครงการ จำนวน ๑๐๐ คน	๔๐,๐๐๐	๔๐,๐๐๐	๔๐,๐๐๐	๔๐,๐๐๐	๔๐,๐๐๐	ผู้เข้าร่วมโครงการ ร้อยละ ๘๐	ประชาชนได้ร่วมกันสืบสานวัฒนธรรมประเพณีท้องถิ่น	สำนักปลัด
๒๐	โครงการประเพณีสืบชะตาฝายมอญ	เพื่อส่งเสริมและสืบสานวัฒนธรรมประเพณีท้องถิ่นระดับตำบลให้คงอยู่สืบไป	ผู้เข้าร่วมโครงการ จำนวน ๑๐๐ คน	๔๐,๐๐๐	๔๐,๐๐๐	๔๐,๐๐๐	๔๐,๐๐๐	๔๐,๐๐๐	ผู้เข้าร่วมโครงการ ร้อยละ ๘๐	ประชาชนได้ร่วมกันสืบสานวัฒนธรรมประเพณีท้องถิ่น	สำนักปลัด
๒๑	โครงการประเพณีสืบชะตาฝายสันหลวง	เพื่อส่งเสริมและสืบสานวัฒนธรรมประเพณีท้องถิ่นระดับตำบลให้คงอยู่สืบไป	ผู้เข้าร่วมโครงการ จำนวน ๑๐๐ คน	๔๐,๐๐๐	๔๐,๐๐๐	๔๐,๐๐๐	๔๐,๐๐๐	๔๐,๐๐๐	ผู้เข้าร่วมโครงการ ร้อยละ ๘๐	ประชาชนได้ร่วมกันสืบสานวัฒนธรรมประเพณีท้องถิ่น	สำนักปลัด

๔.๔ กลยุทธ์ส่งเสริมและสนับสนุนการทำนุบำรุงศาสนาและวัฒนธรรมอันดีงามของท้องถิ่น

(๒) แผนงานการศาสนาวัฒนธรรมและนันทนาการ

ที่	โครงการ	วัตถุประสงค์	เป้าหมาย (ผลผลิตของโครงการ)	งบประมาณ					ตัวชี้วัด (KPI)	ผลที่คาดว่าจะได้รับ	หน่วยงานรับผิดชอบหลัก
				๒๕๖๖ (บาท)	๒๕๖๗ (บาท)	๒๕๖๘ (บาท)	๒๕๖๙ (บาท)	๒๕๗๐ (บาท)			
๒๒	โครงการประเพณีสืบชะตาผ่ายแก้ว	เพื่อส่งเสริมและสืบสานวัฒนธรรมประเพณีท้องถิ่นระดับตำบลให้คงอยู่สืบไป	ผู้เข้าร่วมโครงการ จำนวน ๑๐๐ คน	๔๐,๐๐๐	๔๐,๐๐๐	๔๐,๐๐๐	๔๐,๐๐๐	๔๐,๐๐๐	ผู้เข้าร่วมโครงการ ร้อยละ ๘๐	ประชาชนได้ร่วมกันสืบสานวัฒนธรรมประเพณีท้องถิ่น	สำนักปลัด
๒๓	โครงการจัดงานบวงสรวงเจ้าพ่อหนองเรือคำและของดีอำเภอปง	เพื่อส่งเสริมและสืบสานวัฒนธรรมประเพณีท้องถิ่นระดับตำบลให้คงอยู่สืบไป	ผู้เข้าร่วมโครงการ จำนวน ๑๐๐ คน	๔๐,๐๐๐	๔๐,๐๐๐	๔๐,๐๐๐	๔๐,๐๐๐	๔๐,๐๐๐	ผู้เข้าร่วมโครงการ ร้อยละ ๘๐	ประชาชนได้ร่วมกันสืบสานวัฒนธรรมประเพณีท้องถิ่น	สำนักปลัด
๒๔	โครงการประเพณีบวงสรวงเจ้าหลวงเวียงสา	เพื่อส่งเสริมและสืบสานวัฒนธรรมประเพณีท้องถิ่นระดับตำบลให้คงอยู่สืบไป	ผู้เข้าร่วมโครงการ จำนวน ๑๐๐ คน	๔๐,๐๐๐	๔๐,๐๐๐	๔๐,๐๐๐	๔๐,๐๐๐	๔๐,๐๐๐	ผู้เข้าร่วมโครงการ ร้อยละ ๘๐	ประชาชนได้ร่วมกันสืบสานวัฒนธรรมประเพณีท้องถิ่น	สำนักปลัด
๒๕	โครงการประเพณีบวงสรวงเจ้าพ่อหนองเท้าเพชร	เพื่อส่งเสริมและสืบสานวัฒนธรรมประเพณีท้องถิ่นระดับตำบลให้คงอยู่สืบไป	ผู้เข้าร่วมโครงการ จำนวน ๑๐๐ คน	๔๐,๐๐๐	๔๐,๐๐๐	๔๐,๐๐๐	๔๐,๐๐๐	๔๐,๐๐๐	ผู้เข้าร่วมโครงการ ร้อยละ ๘๐	ประชาชนได้ร่วมกันสืบสานวัฒนธรรมประเพณีท้องถิ่น	สำนักปลัด
๒๖	โครงการฟื้นฟูศิลปะวัฒนธรรม	เพื่ออนุรักษ์ฟื้นฟูศิลปวัฒนธรรมท้องถิ่น	ผู้เข้าร่วมโครงการ จำนวน ๑๐๐ คน	๓๐,๐๐๐	๓๐,๐๐๐	๓๐,๐๐๐	๓๐,๐๐๐	๓๐,๐๐๐	ผู้เข้าร่วมโครงการ ร้อยละ ๘๐	ศิลปะวัฒนธรรมท้องถิ่นได้รับการอนุรักษ์และฟื้นฟู	สำนักปลัด

๔.๔ กลยุทธ์ส่งเสริมและสนับสนุนการทำนุบำรุงศาสนาและวัฒนธรรมอันดีงามของท้องถิ่น

(๒) แผนงานการศาสนาวัฒนธรรมและนันทนาการ

ที่	โครงการ	วัตถุประสงค์	เป้าหมาย (ผลผลิตของโครงการ)	งบประมาณ					ตัวชี้วัด (KPI)	ผลที่คาดว่าจะได้รับ	หน่วยงานรับผิดชอบหลัก
				๒๕๖๖ (บาท)	๒๕๖๗ (บาท)	๒๕๖๘ (บาท)	๒๕๖๙ (บาท)	๒๕๗๐ (บาท)			
๒๗	โครงการทัศนศึกษาแลกเปลี่ยนวัฒนธรรมประเพณี	เพื่อแลกเปลี่ยนวัฒนธรรมประเพณี	ผู้เข้าร่วมโครงการ จำนวน ๑๐๐ คน	๕๐,๐๐๐	๕๐,๐๐๐	๕๐,๐๐๐	๕๐,๐๐๐	๕๐,๐๐๐	ผู้เข้าร่วมโครงการ ร้อยละ ๘๐	ผู้เข้าร่วมโครงการได้ร่วมแลกเปลี่ยนวัฒนธรรมประเพณีระหว่างกัน	สำนักปลัด
๒๘	โครงการสืบสานภูมิปัญญาท้องถิ่น	เพื่อร่วมอนุรักษ์ภูมิปัญญาท้องถิ่น	ผู้เข้าร่วมโครงการ จำนวน ๑๐๐ คน	๑๐,๐๐๐	๑๐,๐๐๐	๑๐,๐๐๐	๑๐,๐๐๐	๑๐,๐๐๐	ผู้เข้าร่วมโครงการ ร้อยละ ๘๐	ประชาชนได้ร่วมอนุรักษ์ภูมิปัญญาท้องถิ่น	สำนักปลัด
๒๙	โครงการส่งเสริมสุขภาพอนามัยของประชาชน	เพื่อให้ประชาชนได้ออกกำลังกาย	ผู้เข้าร่วมโครงการ จำนวน ๓๐๐ คน	๓๐,๐๐๐	๓๐,๐๐๐	๓๐,๐๐๐	๓๐,๐๐๐	๓๐,๐๐๐	ผู้เข้าร่วมโครงการ ร้อยละ ๘๐	ประชาชนมีสุขภาพแข็งแรง	สำนักปลัด
๓๐	โครงการอบรมภูมิปัญญาท้องถิ่น	เพื่อเป็นการสืบสานและอนุรักษ์ภูมิปัญญาท้องถิ่น	ผู้เข้าร่วมโครงการ จำนวน ๓๐๐ คน	๒๐,๐๐๐	๒๐,๐๐๐	๒๐,๐๐๐	๒๐,๐๐๐	๒๐,๐๐๐	ผู้เข้าร่วมโครงการ ร้อยละ ๘๐	ภูมิปัญญาท้องถิ่นได้รับการอนุรักษ์และสืบทอด	สำนักปลัด
๓๑	โครงการจัดงานสืบสานประเพณีวันสงกรานต์	เพื่อเป็นการอนุรักษ์และส่งเสริมวัฒนธรรมขนบธรรมเนียมประเพณีอันดีงามของคนไทยให้คงอยู่ ตลอดไป	ผู้เข้าร่วมโครงการ จำนวน ๒,๐๐๐ คน	๕๐๐,๐๐๐	๕๐๐,๐๐๐	๕๐๐,๐๐๐	๕๐๐,๐๐๐	๕๐๐,๐๐๐	ผู้เข้าร่วมโครงการ ร้อยละ ๘๐	ประชาชนได้ร่วมกันอนุรักษ์และส่งเสริมวัฒนธรรมขนบธรรมเนียมประเพณี อันดีงามของไทยให้คงอยู่สืบไป	สำนักปลัด

๔.๔ กลยุทธ์ส่งเสริมและสนับสนุนการทำนุบำรุงศาสนาและวัฒนธรรมอันดีงามของท้องถิ่น

(๒) แผนงานการศาสนาวัฒนธรรมและนันทนาการ

ที่	โครงการ	วัตถุประสงค์	เป้าหมาย (ผลผลิตของโครงการ)	งบประมาณ					ตัวชี้วัด (KPI)	ผลที่คาดว่าจะได้รับ	หน่วยงานรับผิดชอบหลัก
				๒๕๖๖ (บาท)	๒๕๖๗ (บาท)	๒๕๖๘ (บาท)	๒๕๖๙ (บาท)	๒๕๗๐ (บาท)			
๓๒	โครงการสืบสานประเพณีล่องสะเปา	เพื่อสืบสานประเพณีล่องสะเปาและบำรุงพระพุทธศาสนาให้สืบทอดสู่รุ่นลูกหลาน	ผู้เข้าร่วมโครงการ จำนวน ๑๐๐ คน	๒๐,๐๐๐	๒๐,๐๐๐	๒๐,๐๐๐	๒๐,๐๐๐	๒๐,๐๐๐	ผู้เข้าร่วมโครงการ ร้อยละ ๘๐	ประชาชนในพื้นร่วมกันอำรง รักษา สืบสาน ประเพณีล่องสะเปาให้คงอยู่ต่อไป	สำนักปลัด
๓๓	โครงการจัดทำประวัติเมืองออย	เพื่อให้ทราบถึงประวัติความเป็นมาของตำบลออย	ประวัติเมืองออย	๕๐,๐๐๐	๕๐,๐๐๐	๕๐,๐๐๐	๕๐,๐๐๐	๕๐,๐๐๐	ประวัติเมืองออย	ประชาชนและคนทั่วไปได้ทราบถึงประวัติความเป็นมาของตำบลออย	สำนักปลัด
๓๔	โครงการจัดทำประวัติหมู่บ้าน	เพื่อให้ทราบถึงประวัติความเป็นมาของหมู่บ้าน	ประวัติหมู่บ้าน	๑๐๐,๐๐๐	๑๐๐,๐๐๐	๑๐๐,๐๐๐	๑๐๐,๐๐๐	๑๐๐,๐๐๐	จำนวน ๑๔ หมู่บ้าน	ประชาชนและคนทั่วไปได้ทราบถึงประวัติความเป็นมาของหมู่บ้าน	สำนักปลัด
๓๕	โครงการสืบสานประเพณีวัฒนธรรมพื้นบ้าน	เพื่ออนุรักษ์ประเพณีวัฒนธรรมพื้นบ้านให้คงอยู่สืบไป	ผู้เข้าร่วมโครงการ จำนวน ๑๐๐ คน	๒๐,๐๐๐	๒๐,๐๐๐	๒๐,๐๐๐	๒๐,๐๐๐	๒๐,๐๐๐	ผู้เข้าร่วมโครงการ ร้อยละ ๘๐	ประชาชนมีความรักและหวงแหน ในประเพณีวัฒนธรรมของตนเอง	สำนักปลัด
๓๖	โครงการฟื้นเทศน์มหาชาติ	เพื่ออนุรักษ์และสืบสานรูปแบบการเทศน์มหาชาติให้เยาวชนและผู้ที่สนใจรับรู้	ผู้เข้าร่วมโครงการ จำนวน ๘๐ คน	๑๐,๐๐๐	๑๐,๐๐๐	๑๐,๐๐๐	๑๐,๐๐๐	๑๐,๐๐๐	ผู้เข้าร่วมโครงการ ร้อยละ ๘๐	ช่วยอนุรักษ์และสืบสานรูปแบบการเทศน์มหาชาติที่ดีงามไว้	สำนักปลัด

๔.๔ กลยุทธ์ส่งเสริมและสนับสนุนการทำนุบำรุงศาสนาและวัฒนธรรมอันดีงามของท้องถิ่น

(๒) แผนงานการศาสนาวัฒนธรรมและนันทนาการ

ที่	โครงการ	วัตถุประสงค์	เป้าหมาย (ผลผลิตของโครงการ)	งบประมาณ					ตัวชี้วัด (KPI)	ผลที่คาดว่าจะได้รับ	หน่วยงานรับผิดชอบหลัก
				๒๕๖๖ (บาท)	๒๕๖๗ (บาท)	๒๕๖๘ (บาท)	๒๕๖๙ (บาท)	๒๕๗๐ (บาท)			
๓๗	โครงการบรรพชา อุปสมบท ภาคฤดูร้อน	เพื่อปลูกฝังและพัฒนาคุณธรรมจริยธรรม และศีลธรรม สร้างความเข้มแข็งให้แก่เด็กและเยาวชน	ผู้เข้าร่วมโครงการ จำนวน ๒๐๐ คน	๒๐,๐๐๐	๒๐,๐๐๐	๒๐,๐๐๐	๒๐,๐๐๐	๒๐,๐๐๐	ร้อยละ ๘๐ ของผู้เข้าร่วมโครงการ	เด็ก เยาวชน และประชาชนได้ศึกษาเรียนรู้หลักธรรมคำสอนในพระพุทธศาสนา สามารถนำมาใช้ปฏิบัติในชีวิตประจำวันได้	สำนักปลัด
๓๘	โครงการอนุรักษ์และสืบสานประเพณีผีมด	เพื่อเป็นการอนุรักษ์และสืบสานประเพณี ผีมดของคนในชุมชน	ผู้เข้าร่วมโครงการ จำนวน ๑๐๐ คน	๒๐,๐๐๐	๒๐,๐๐๐	๒๐,๐๐๐	๒๐,๐๐๐	๒๐,๐๐๐	ร้อยละ ๘๐ ของผู้เข้าร่วมโครงการ	เยาวชนคนรุ่นใหม่มีองค์ความรู้สามารถอนุรักษ์และสืบสานประเพณีผีมดได้	สำนักปลัด
๓๙	โครงการอนุรักษ์และสืบสานประเพณีผีปู่ย่า	เพื่อฟื้นฟูกิจกรรมทางวัฒนธรรมที่ถูกละเลยให้กลับคืนสู่วิถีชุมชน	ผู้เข้าร่วมโครงการ จำนวน ๑๐๐ คน	๒๐,๐๐๐	๒๐,๐๐๐	๒๐,๐๐๐	๒๐,๐๐๐	๒๐,๐๐๐	ร้อยละ ๘๐ ของผู้เข้าร่วมโครงการ	ประชาชนในพื้นที่ร่วมกันสำรง รักษา สืบสาน ประเพณีผีปู่ย่าให้คงอยู่ต่อไป	สำนักปลัด
๔๐	โครงการอนุรักษ์และสืบสานประเพณีเจ้าพ่อข้อมือเหล็ก	เพื่อเป็นการอนุรักษ์และสืบสานประเพณีเจ้าพ่อข้อมือเหล็กของคนในชุมชน	ผู้เข้าร่วมโครงการ จำนวน ๑๐๐ คน	๒๐,๐๐๐	๒๐,๐๐๐	๒๐,๐๐๐	๒๐,๐๐๐	๒๐,๐๐๐	ร้อยละ ๘๐ ของผู้เข้าร่วมโครงการ	วัฒนธรรมที่ใกล้จะสูญหายได้รับการฟื้นฟู ต่อยอด เกิดมูลค่าทางสังคม	สำนักปลัด
๔๑	โครงการอนุรักษ์และสืบสานประเพณีการเลี้ยงเจ้าปู่พญาแก้วพญาหาร	เพื่อเป็นการอนุรักษ์และสืบสานประเพณี การเลี้ยงเจ้าปู่พญาแก้วพญาหารของคนในชุมชน	ผู้เข้าร่วมโครงการ จำนวน ๑๐๐ คน	๒๐,๐๐๐	๒๐,๐๐๐	๒๐,๐๐๐	๒๐,๐๐๐	๒๐,๐๐๐	ร้อยละ ๘๐ ของผู้เข้าร่วมโครงการ	วัฒนธรรมที่ใกล้จะสูญหายได้รับการฟื้นฟู ต่อยอด เกิดมูลค่าทางสังคม	สำนักปลัด

๔.๔ กลยุทธ์ส่งเสริมและสนับสนุนการทำนุบำรุงศาสนาและวัฒนธรรมอันดีงามของท้องถิ่น

(๒) แผนงานการศาสนาวัฒนธรรมและนันทนาการ

ที่	โครงการ	วัตถุประสงค์	เป้าหมาย (ผลผลิตของโครงการ)	งบประมาณ					ตัวชี้วัด (KPI)	ผลที่คาดว่าจะได้รับ	หน่วยงานรับผิดชอบหลัก
				๒๕๖๖ (บาท)	๒๕๖๗ (บาท)	๒๕๖๘ (บาท)	๒๕๖๙ (บาท)	๒๕๗๐ (บาท)			
๔๒	โครงการอนุรักษ์และสืบสานประเพณีรำลึกและสรงน้ำครูบาอภิวรรณ อภิวังโส	เพื่อเป็นการอนุรักษ์และสืบสานประเพณีรำลึกและสรงน้ำครูบาอภิวรรณ อภิวังโส ของคนในชุมชน	ผู้เข้าร่วมโครงการ จำนวน ๑๐๐ คน	๒๐,๐๐๐	๒๐,๐๐๐	๒๐,๐๐๐	๒๐,๐๐๐	๒๐,๐๐๐	ร้อยละ ๘๐ ของผู้เข้าร่วมโครงการ	วัฒนธรรมที่ใกล้จะสูญหายได้รับการฟื้นฟู ต่อยอด เกิดมูลค่าทางสังคม	สำนักปลัด
๔๓	โครงการสืบสานภูมิปัญญาท้องถิ่น	เพื่อสืบสานภูมิปัญญาท้องถิ่นให้คงอยู่สืบไป	ผู้เข้าร่วมโครงการ จำนวน ๑๐๐ คน	๒๐,๐๐๐	๒๐,๐๐๐	๒๐,๐๐๐	๒๐,๐๐๐	๒๐,๐๐๐	ร้อยละ ๘๐ ของผู้เข้าร่วมโครงการ	คนรุ่นใหม่มีความเข้าใจ ภูมิปัญญาท้องถิ่นเพิ่มมากขึ้น	สำนักปลัด
๔๔	โครงการจัดซื้อวัสดุอุปกรณ์เกี่ยวกับงานพิธีกรรมทางศาสนา	เพื่อใช้ในกิจกรรมทางพระพุทธศาสนาประจำองค์การบริหารส่วนตำบลออย	วัสดุอุปกรณ์	๒๐,๐๐๐	๒๐,๐๐๐	๒๐,๐๐๐	๒๐,๐๐๐	๒๐,๐๐๐	จำนวนวัสดุอุปกรณ์	มีวัสดุอุปกรณ์ไว้ใช้งานกิจกรรมทางพระพุทธศาสนา	สำนักปลัด
๔๕	โครงการจัดงานรัฐพิธี อำเภอปง จังหวัดพะเยา	เพื่อสนับสนุนการจัดกิจกรรมและพลังมวลชนทุกหมู่เหล่า ได้แสดงความจงรักภักดี ต่อสถาบันพระมหากษัตริย์	ผู้เข้าร่วมโครงการ จำนวน ๑๐๐ คน	๑๐,๐๐๐	๑๐,๐๐๐	๑๐,๐๐๐	๑๐,๐๐๐	๑๐,๐๐๐	ผู้เข้าร่วมโครงการ ร้อยละ ๘๐	ประชาชนทุกหมู่เหล่าได้มีส่วนร่วมและแสดงออกถึงความจงรักภักดี ต่อสถาบันพระมหากษัตริย์	สำนักปลัด
๔๖	โครงการจัดงานพิธีวันวิสาขบูชา	เพื่อให้เล็งเห็นความสำคัญของวันสำคัญทางพุทธศาสนา	ผู้เข้าร่วมโครงการ จำนวน ๑๐๐ คน	๓๐,๐๐๐	๓๐,๐๐๐	๓๐,๐๐๐	๓๐,๐๐๐	๓๐,๐๐๐	ผู้เข้าร่วมโครงการ ร้อยละ ๘๐	ประชาชนได้เข้าถึงคุณธรรมจริยธรรมของพระพุทธศาสนามากยิ่งขึ้น	สำนักปลัด

๔.๔ กลยุทธ์ส่งเสริมและสนับสนุนการทำนุบำรุงศาสนาและวัฒนธรรมอันดีงามของท้องถิ่น

(๒) แผนงานการศาสนาวัฒนธรรมและนันทนาการ

ที่	โครงการ	วัตถุประสงค์	เป้าหมาย (ผลผลิตของโครงการ)	งบประมาณ					ตัวชี้วัด (KPI)	ผลที่คาดว่าจะได้รับ	หน่วยงานรับผิดชอบหลัก
				๒๕๖๖ (บาท)	๒๕๖๗ (บาท)	๒๕๖๘ (บาท)	๒๕๖๙ (บาท)	๒๕๗๐ (บาท)			
๔๗	โครงการจัดงานบวงสรวงเจ้าพ่อหนองเรือคำและของดีอำเภอปง	เพื่อบวงสรวงเจ้าพ่อหนองเรือคำเป็นการสืบสานวัฒนธรรมประเพณีอันดีงามให้คงอยู่สืบไป	ผู้เข้าร่วมโครงการ จำนวน ๑๐๐ คน	๒๐,๐๐๐	๒๐,๐๐๐	๒๐,๐๐๐	๒๐,๐๐๐	๒๐,๐๐๐	ผู้เข้าร่วมโครงการ ร้อยละ ๘๐	ประชาชนได้ร่วมใจกันบวงสรวงเจ้าพ่อหนองเรือคำเป็นการสืบสานวัฒนธรรมประเพณีอันดีงามให้คงอยู่สืบไป	สำนักปลัด
รวม	๔๗ โครงการ	-	-	๒,๑๖๐,๐๐๐	๒,๑๖๐,๐๐๐	๒,๑๖๐,๐๐๐	๒,๑๖๐,๐๐๐	๒,๑๖๐,๐๐๐	-	-	-

๔.๕ กลยุทธ์ส่งเสริมและสนับสนุนงานด้านการป้องกันและแก้ไขปัญหายาเสพติด รวมถึงการแก้ไขปัญหาสังคมในด้านต่าง ๆ

(๑) แผนงานสร้างความเข้มแข็งของชุมชน

ที่	โครงการ	วัตถุประสงค์	เป้าหมาย (ผลผลิตของโครงการ)	งบประมาณ					ตัวชี้วัด (KPI)	ผลที่คาดว่าจะได้รับ	หน่วยงานรับผิดชอบหลัก
				๒๕๖๖ (บาท)	๒๕๖๗ (บาท)	๒๕๖๘ (บาท)	๒๕๖๙ (บาท)	๒๕๗๐ (บาท)			
๑	โครงการรวมพลังแผ่นดินต่อสู้เอาชนะยาเสพติด	เพื่อให้ความรู้พิษภัยของยาเสพติดและสร้างเครือข่ายยาเสพติดในพื้นที่โดยบูรณาการและประสานพลังแผ่นดินทุกภาคส่วน	ผู้เข้าร่วมโครงการ จำนวน ๑๐๐ คน	๕๐,๐๐๐	๕๐,๐๐๐	๕๐,๐๐๐	๕๐,๐๐๐	๕๐,๐๐๐	ผู้เข้าร่วมโครงการ ร้อยละ ๘๐	สามารถป้องกันและแก้ไขปัญหายาเสพติดในพื้นที่โดยการบูรณาการและประสานพลังแผ่นดินทุกภาคส่วน	สำนักปลัด
๒	โครงการจัดงานและกิจกรรมสาธารณะเพื่อรณรงค์ต่อต้านยาเสพติด	เพื่อให้เยาวชน นักเรียน นักศึกษา และประชาชนได้รับรู้และรับทราบถึงปัญหาและพิษภัยของยาเสพติด	ผู้เข้าร่วมโครงการ จำนวน ๑๐๐ คน	๓๐,๐๐๐	๓๐,๐๐๐	๓๐,๐๐๐	๓๐,๐๐๐	๓๐,๐๐๐	ผู้เข้าร่วมโครงการ ร้อยละ ๘๐	เยาวชน นักเรียน นักศึกษา และประชาชนได้รับความรู้และพิษภัยของยาเสพติด	สำนักปลัด
๓	โครงการฝึกอบรมสัมมนาและศึกษาดูงานให้ความรู้เกี่ยวกับยาเสพติด	เพื่อให้ประชาชนตระหนักถึงโทษและพิษภัยยาเสพติด สามารถป้องกันยาเสพติดสู่ชุมชน	ผู้เข้าร่วมโครงการ จำนวน ๑๐๐ คน	๕๐,๐๐๐	๕๐,๐๐๐	๕๐,๐๐๐	๕๐,๐๐๐	๕๐,๐๐๐	ผู้เข้าร่วมโครงการ ร้อยละ ๘๐	ประชาชนเข้าใจถึงโทษและพิษภัยยาเสพติด และใช้เวลาให้เกิดประโยชน์	สำนักปลัด
๔	โครงการฝึกอบรมเพื่อส่งเสริมอาชีพให้แก่ผู้ผ่านการบำบัดฟื้นฟูยาเสพติด	เพื่อสร้างอาชีพให้กับผู้ผ่านการบำบัดฟื้นฟูยาเสพติด และสามารถอยู่ร่วมกับสังคมต่อไปได้	ผู้เข้าร่วมโครงการ จำนวน ๕๐ คน	๒๐,๐๐๐	๒๐,๐๐๐	๒๐,๐๐๐	๒๐,๐๐๐	๒๐,๐๐๐	ผู้เข้าร่วมโครงการ ร้อยละ ๘๐	ผู้ผ่านการบำบัดฟื้นฟูยาเสพติดมีอาชีพสร้างรายได้ให้กับตนเองและอยู่ร่วมกับสังคมอย่างมีความสุข	สำนักปลัด

๔.๕ กลยุทธ์ส่งเสริมและสนับสนุนงานด้านการป้องกันและแก้ไขปัญหายาเสพติด รวมถึงการแก้ไขปัญหาสังคมในด้านต่าง ๆ

(๑) แผนงานสร้างความเข้มแข็งของชุมชน

ที่	โครงการ	วัตถุประสงค์	เป้าหมาย (ผลผลิตของโครงการ)	งบประมาณ					ตัวชี้วัด (KPI)	ผลที่คาดว่าจะได้รับ	หน่วยงานรับผิดชอบหลัก
				๒๕๖๖ (บาท)	๒๕๖๗ (บาท)	๒๕๖๘ (บาท)	๒๕๖๙ (บาท)	๒๕๗๐ (บาท)			
๕	โครงการศึกษาต่อต้านการใช้ยาเสพติดและความรุนแรงในเด็กนักเรียน (D.A.R.E ประเทศไทย)	เพื่อให้สอดคล้องกับนโยบายของรัฐบาลในการแก้ไขปัญหายาเสพติด เน้นการใช้หลักการป้องกันและปราบปราม กลุ่มผู้มีโอกาสเข้าไปใช้ยาเสพติด	ผู้เข้าร่วมโครงการ จำนวน ๕๐ คน	๒๐,๐๐๐	๒๐,๐๐๐	๒๐,๐๐๐	๒๐,๐๐๐	๒๐,๐๐๐	ผู้เข้าร่วมโครงการ ร้อยละ ๘๐	นักเรียนเป็นศูนย์กลางในการเรียนรู้ และร่วมกิจกรรมที่ผู้ปกครองมีส่วนร่วมเป็นการสร้างภูมิคุ้มกันให้แก่เด็ก	สำนักปลัด
๖	โครงการป้องกันและแก้ไขปัญหายาเสพติด	เพื่อป้องกันและแก้ไขปัญหายาเสพติดในพื้นที่	ผู้เข้าร่วมโครงการ จำนวน ๕๐	๓๐,๐๐๐	๓๐,๐๐๐	๓๐,๐๐๐	๓๐,๐๐๐	๓๐,๐๐๐	ร้อยละ ๘๐ ของผู้เข้าร่วม	ปัญหายาเสพติดในพื้นที่ลดลง	สำนักปลัด
๗	โครงการค่ายเยาวชนป้องกันยาเสพติด	เพื่อป้องกันและแก้ไขปัญหาในพื้นที่	ผู้เข้าร่วมโครงการ จำนวน ๘๐	๓๐,๐๐๐	๓๐,๐๐๐	๓๐,๐๐๐	๓๐,๐๐๐	๓๐,๐๐๐	ร้อยละ ๘๐ ของผู้เข้าร่วม	ปัญหายาเสพติดในพื้นที่ลดลง	สำนักปลัด
๘	โครงการประชารัฐร่วมใจปลอดภัยยาเสพติด	เพื่อสร้างภูมิคุ้มกันให้กับกลุ่มเสี่ยงในชุมชน	ผู้เข้าร่วมโครงการ จำนวน ๑๐๐ คน	๒๐,๐๐๐	๒๐,๐๐๐	๒๐,๐๐๐	๒๐,๐๐๐	๒๐,๐๐๐	ร้อยละ ๘๐ ของผู้เข้าร่วมโครงการ	สามารถป้องกันและแก้ไขปัญหายาเสพติด	สำนักปลัด
รวม	๘ โครงการ	-	-	**๒๕๐,๐๐๐**	**๒๕๐,๐๐๐**	**๒๕๐,๐๐๐**	**๒๕๐,๐๐๐**	**๒๕๐,๐๐๐**	-	-	-

๔.๖ กลยุทธ์การสร้างความเข้มแข็งของชุมชน

(๑) แผนงานสร้างความเข้มแข็งของชุมชน

ที่	โครงการ	วัตถุประสงค์	เป้าหมาย (ผลผลิตของโครงการ)	งบประมาณ					ตัวชี้วัด (KPI)	ผลที่คาดว่าจะได้รับ	หน่วยงานรับผิดชอบหลัก
				๒๕๖๖ (บาท)	๒๕๖๗ (บาท)	๒๕๖๘ (บาท)	๒๕๖๙ (บาท)	๒๕๗๐ (บาท)			
๑	โครงการอบรมส่งเสริมความรู้การดำเนินงานของคณะกรรมการชุมชน	เพื่อส่งเสริมความรู้การดำเนินงานของคณะกรรมการชุมชน เช่น การจัดทำแผนพัฒนาชุมชน	ผู้เข้าร่วมโครงการ จำนวน ๕๐ คน	๒๐,๐๐๐	๒๐,๐๐๐	๒๐,๐๐๐	๒๐,๐๐๐	๒๐,๐๐๐	ผู้เข้าร่วมโครงการ ร้อยละ ๘๐	คณะกรรมการมีความรู้ในบทบาทหน้าที่ที่ได้รับมอบหมาย	สำนักปลัด
๒	โครงการเสริมสร้างความปรองดองและสมานฉันท์เพื่อสร้างความเข้มแข็งในชุมชน	เพื่อให้ทุกภาคส่วนมีส่วนร่วมและแสดงออกถึงความรักความสามัคคี โดยยึดสถาบันพระมหากษัตริย์เป็นศูนย์รวมยึดเหนี่ยวจิตใจ	ผู้เข้าร่วมโครงการ จำนวน ๑๐๐ คน	๕๐,๐๐๐	๕๐,๐๐๐	๕๐,๐๐๐	๕๐,๐๐๐	๕๐,๐๐๐	ผู้เข้าร่วมโครงการ ร้อยละ ๘๐	การสร้างความปรองดองสมานฉันท์สามารถป้องกันไม่ให้มีการปลุกระดมมวลชน ที่จะนำไปสู่ความแตกแยกของสังคม	สำนักปลัด
๓	โครงการฝึกอบรมสัมมนาและศึกษาดูงานเพื่อพัฒนาผู้นำชุมชน	เพื่อพัฒนาศักยภาพผู้นำในพื้นที่/ผู้นำชุมชน ให้มีประสิทธิภาพและประสิทธิผลในการทำงานเพิ่มมากขึ้น	ผู้เข้าร่วมโครงการ จำนวน ๑๕๐ คน	๑๕๐,๐๐๐	๑๕๐,๐๐๐	๑๕๐,๐๐๐	๑๕๐,๐๐๐	๑๕๐,๐๐๐	ผู้เข้าร่วมโครงการ ร้อยละ ๘๐	ผู้นำในพื้นที่และผู้นำชุมชนสามารถนำความรู้ แนวคิด ประสบการณ์จากการสัมมนามาแก้ไขปัญหาในชุมชนได้	สำนักปลัด
๔	โครงการฝึกอบรมศึกษาดูงานตามรอยพ่ออยู่อย่างพอเพียง	เพื่อให้กลุ่มเป้าหมายมีความรู้ ความเข้าใจในการดำเนินชีวิตตามหลักปรัชญาเศรษฐกิจพอเพียง และเกษตรทฤษฎีใหม่นำมาประยุกต์ใช้ในการดำเนินชีวิตประจำวัน	ผู้เข้าร่วมโครงการ จำนวน ๑๐๐ คน	๕๐,๐๐๐	๕๐,๐๐๐	๕๐,๐๐๐	๕๐,๐๐๐	๕๐,๐๐๐	ผู้เข้าร่วมโครงการ ร้อยละ ๘๐	เพื่อให้กลุ่มเป้าหมายมีความรู้ ความเข้าใจในการดำเนินชีวิตตามหลักปรัชญาเศรษฐกิจพอเพียง และสามารถสร้างรายได้ให้กับครอบครัว	สำนักปลัด

๔.๖ กลยุทธ์การสร้างความเข้มแข็งของชุมชน

(๑) แผนงานสร้างความเข้มแข็งของชุมชน

ที่	โครงการ	วัตถุประสงค์	เป้าหมาย (ผลผลิตของโครงการ)	งบประมาณ					ตัวชี้วัด (KPI)	ผลที่คาดว่าจะได้รับ	หน่วยงานรับผิดชอบหลัก
				๒๕๖๖ (บาท)	๒๕๖๗ (บาท)	๒๕๖๘ (บาท)	๒๕๖๙ (บาท)	๒๕๗๐ (บาท)			
๕	โครงการพัฒนาศักยภาพอาสาสมัครในหมู่บ้าน	เพื่อพัฒนาความรู้ในการปฏิบัติหน้าที่แก่อาสาสมัคร	ผู้เข้าร่วมโครงการ จำนวน ๕๐ คน	๑๐,๐๐๐	๑๐,๐๐๐	๑๐,๐๐๐	๑๐,๐๐๐	๑๐,๐๐๐	ร้อยละ ๘๐ ของผู้เข้าร่วมโครงการ	อาสาสมัครมีความรู้ มีความพร้อมในการปฏิบัติหน้าที่	สำนักปลัด
๖	โครงการเสริมสร้างความปรองดองสมานฉันท์	เพื่อสร้างความปรองดองแก่ประชาชนตำบลออย	ผู้เข้าร่วมโครงการ จำนวน ๑๕๐ คน	๒๐,๐๐๐	๒๐,๐๐๐	๒๐,๐๐๐	๒๐,๐๐๐	๒๐,๐๐๐	ร้อยละ ๘๐ ของผู้เข้าร่วมโครงการ	สร้างความสามัคคีในชุมชน	สำนักปลัด
๗	โครงการปกป้องสถาบันสำคัญของชาติ	เพื่อสร้างความปรองดองแก่ประชาชนตำบลออย	ผู้เข้าร่วมโครงการ จำนวน ๒๐๐ คน	๑๐,๐๐๐	๑๐,๐๐๐	๑๐,๐๐๐	๑๐,๐๐๐	๑๐,๐๐๐	ร้อยละ ๘๐ ของผู้เข้าร่วมโครงการ	ประชาชนมีความรักในสถาบัน ศาสนา พระมหากษัตริย์	สำนักปลัด
๘	โครงการอบรมเพิ่มประสิทธิภาพอาสาสมัคร	เพื่อเพิ่มประสิทธิภาพการปฏิบัติงานของอาสาสมัคร	ผู้เข้าร่วมโครงการ จำนวน ๑๕๐ คน	๓๐,๐๐๐	๓๐,๐๐๐	๓๐,๐๐๐	๓๐,๐๐๐	๓๐,๐๐๐	ร้อยละ ๘๐ ของผู้เข้าร่วมโครงการ	อาสาสมัครได้รับการพัฒนาศักยภาพการปฏิบัติงาน	สำนักปลัด
๙	โครงการอบรมอาสาสมัครดับไฟป่า	เพื่อให้ความรู้แก่อาสาสมัครในการดับไฟป่า	ผู้เข้าร่วมโครงการ จำนวน ๕๐ คน	๑๐,๐๐๐	๑๐,๐๐๐	๑๐,๐๐๐	๑๐,๐๐๐	๑๐,๐๐๐	ร้อยละ ๘๐ ของผู้เข้าร่วมโครงการ	อาสาสมัครได้รับความรู้พร้อมสำหรับการปฏิบัติหน้าที่	สำนักปลัด
๑๐	โครงการป้องกันและระงับอัคคีภัยในชุมชน	เพื่อป้องกันอัคคีภัย	ผู้เข้าร่วมโครงการ จำนวน ๓๐๐ คน	๓๐๐,๐๐๐	๓๐๐,๐๐๐	๓๐๐,๐๐๐	๓๐๐,๐๐๐	๓๐๐,๐๐๐	ร้อยละ ๘๐ ของผู้เข้าร่วมโครงการ	ในพื้นที่ไม่มีการเกิดอัคคีภัย	สำนักปลัด

๔.๖ กลยุทธ์การสร้างความเข้มแข็งของชุมชน

(๑) แผนงานสร้างความเข้มแข็งของชุมชน

ที่	โครงการ	วัตถุประสงค์	เป้าหมาย (ผลผลิตของโครงการ)	งบประมาณ					ตัวชี้วัด (KPI)	ผลที่คาดว่าจะได้รับ	หน่วยงานรับผิดชอบหลัก
				๒๕๖๖ (บาท)	๒๕๖๗ (บาท)	๒๕๖๘ (บาท)	๒๕๖๙ (บาท)	๒๕๗๐ (บาท)			
๑๑	โครงการอบรมเพิ่มประสิทธิภาพอาสาสมัครสมาชิกตำรวจประจำหมู่บ้าน (สตบ.)	เพื่อเพิ่มประสิทธิภาพการปฏิบัติงานของอาสาสมัคร	ผู้เข้าร่วมโครงการ จำนวน ๑๐๐ คน	๓๐,๐๐๐	๓๐,๐๐๐	๓๐,๐๐๐	๓๐,๐๐๐	๓๐,๐๐๐	ร้อยละ ๘๐ ของผู้เข้าร่วมโครงการ	อาสาสมัครได้รับการพัฒนาศักยภาพการปฏิบัติงาน	สำนักปลัด
๑๒	โครงการอบรมจิตอาสาท้องถิ่น	เพื่อปลุกจิตสำนึกให้ประชาชนมีจิตสาธารณะชุมชน สังคม และประเทศชาติ	ผู้เข้าร่วมโครงการ จำนวน ๑๐๐ คน	๑๕,๐๐๐	๑๕,๐๐๐	๑๕,๐๐๐	๑๕,๐๐๐	๑๕,๐๐๐	ร้อยละ ๘๐ ของผู้เข้าร่วมโครงการ	ประชาชนทุกหมู่เหล่าได้แสดงออกถึงความจงรักภักดีและการเทิดทูลสถาบันหลักของชาติ	สำนักปลัด
รวม	๑๒ โครงการ	-	-	๖๗๕,๐๐๐	๖๗๕,๐๐๐	๖๗๕,๐๐๐	๖๗๕,๐๐๐	๖๗๕,๐๐๐	-	-	-

๔.๖ กลยุทธ์การสร้างความเข้มแข็งของชุมชน

(๒) แผนงานอุตสาหกรรมและโยธา

ที่	โครงการ	วัตถุประสงค์	เป้าหมาย (ผลผลิตของโครงการ)	งบประมาณ					ตัวชี้วัด (KPI)	ผลที่คาดว่าจะได้รับ	หน่วยงานรับผิดชอบหลัก
				๒๕๖๖ (บาท)	๒๕๖๗ (บาท)	๒๕๖๘ (บาท)	๒๕๖๙ (บาท)	๒๕๗๐ (บาท)			
๑	โครงการก่อสร้างศูนย์เรียนรู้ชุมชน	เพื่อเป็นแหล่งเรียนรู้แก่ประชาชนและผู้ที่สนใจ	จำนวน ๑ แห่ง	๕๐๐,๐๐๐	๕๐๐,๐๐๐	๕๐๐,๐๐๐	๕๐๐,๐๐๐	๕๐๐,๐๐๐	ศูนย์เรียนรู้ได้มาตรฐาน	ประชาชนมีแหล่งเรียนรู้ในชุมชน	กองช่าง
๒	โครงการจัดหาตู้น้ำดื่มหยอดเหรียญ	เพื่อบริการประชาชนในพื้นที่ให้มีน้ำสะอาดและปลอดภัย	ตู้น้ำดื่มหยอดเหรียญ จำนวน ๕ ชุด	๕๐๐,๐๐๐	๕๐๐,๐๐๐	๕๐๐,๐๐๐	๕๐๐,๐๐๐	๕๐๐,๐๐๐	ตู้น้ำดื่มหยอดเหรียญ ได้มาตรฐาน	ประชาชนมีน้ำบริโภคที่สะอาดและปลอดภัย	กองช่าง
๓	โครงการโรงน้ำดื่มชุมชน	เพื่อให้ประชาชนมีน้ำสะอาดในการบริโภค	จำนวน ๑ แห่ง	๕๐๐,๐๐๐	๕๐๐,๐๐๐	๕๐๐,๐๐๐	๕๐๐,๐๐๐	๕๐๐,๐๐๐	โรงน้ำดื่มได้มาตรฐาน	ประชาชนมีน้ำบริโภคที่สะอาดและปลอดภัย	กองช่าง
๔	โครงการก่อสร้างที่อยู่อาศัยให้กับผู้ยากจน ผู้ยากไร้ และผู้ด้อยโอกาส	เพื่อก่อสร้างที่อยู่อาศัยให้กับผู้ยากจน ผู้ยากไร้ และผู้ด้อยโอกาส	ผู้ยากจน ผู้ยากไร้ และผู้ด้อยโอกาส ตำบลออย	๒๐๐,๐๐๐	๒๐๐,๐๐๐	๒๐๐,๐๐๐	๒๐๐,๐๐๐	๒๐๐,๐๐๐	ที่อยู่อาศัยได้มาตรฐาน	ผู้ยากจน ผู้ยากไร้ และผู้ด้อยโอกาสมีที่อยู่อาศัยมั่นคงแข็งแรง	กองช่าง
๕	โครงการซ่อมแซมที่อยู่อาศัยให้กับผู้ยากจน ผู้ยากไร้ และผู้ด้อยโอกาส	เพื่อซ่อมแซมที่อยู่อาศัยให้กับผู้ยากจน ผู้ยากไร้ และผู้ด้อยโอกาสมีความมั่นคงและแข็งแรง	ผู้ยากจน ผู้ยากไร้ และผู้ด้อยโอกาส ตำบลออย	๒๐๐,๐๐๐	๒๐๐,๐๐๐	๒๐๐,๐๐๐	๒๐๐,๐๐๐	๒๐๐,๐๐๐	ที่อยู่อาศัยได้มาตรฐาน	ผู้ยากจน ผู้ยากไร้ และผู้ด้อยโอกาสมีที่อยู่อาศัยมั่นคงแข็งแรง	กองช่าง
๖	โครงการก่อสร้างห้องน้ำคนพิการ	เพื่ออำนวยความสะดวกแก่คนพิการ	ห้องน้ำคนพิการ จำนวน ๒ ห้อง	๑๐๐,๐๐๐	๑๐๐,๐๐๐	๑๐๐,๐๐๐	๑๐๐,๐๐๐	๑๐๐,๐๐๐	ห้องน้ำได้มาตรฐาน	คนพิการได้รับความสะดวกและสามารถช่วยเหลือตัวเองได้เพิ่มมากขึ้น	กองช่าง

๔.๖ กลยุทธ์การสร้างความเข้มแข็งของชุมชน

(๒) แผนงานอุตสาหกรรมและโยธา

ที่	โครงการ	วัตถุประสงค์	เป้าหมาย (ผลผลิตของโครงการ)	งบประมาณ					ตัวชี้วัด (KPI)	ผลที่คาดว่าจะได้รับ	หน่วยงานรับผิดชอบหลัก
				๒๕๖๖ (บาท)	๒๕๖๗ (บาท)	๒๕๖๘ (บาท)	๒๕๖๙ (บาท)	๒๕๗๐ (บาท)			
๗	โครงการก่อสร้างบ้านผู้ด้อยโอกาส	เพื่อให้ผู้ด้อยโอกาสได้มีบ้านพักอาศัยที่ปลอดภัยและแข็งแรง	จำนวน ๑ หลัง	๒๐๐,๐๐๐	๒๐๐,๐๐๐	๒๐๐,๐๐๐	๒๐๐,๐๐๐	๒๐๐,๐๐๐	บ้านได้มาตรฐาน	ผู้ด้อยโอกาสมีบ้านพักอาศัยที่ปลอดภัยและแข็งแรง	กองช่าง
๘	โครงการก่อสร้างบ้านพักเด็ก คนชราและผู้ประสบปัญหาทางสังคม	เพื่อช่วยเหลือเด็ก คนชรา และผู้ประสบปัญหาทางสังคม	จำนวน ๑ หลัง	๕๐๐,๐๐๐	๕๐๐,๐๐๐	๕๐๐,๐๐๐	๕๐๐,๐๐๐	๕๐๐,๐๐๐	บ้านพักได้มาตรฐาน	เด็ก คนชราและผู้ประสบปัญหาทางสังคมได้รับการช่วยเหลือจากหน่วยงานรัฐ	กองช่าง
๙	โครงการก่อสร้างศูนย์สุขภาพผู้สูงอายุ	เพื่อบริการและให้คำแนะนำเกี่ยวกับการดูแลสุขภาพของผู้สูงอายุ	ศูนย์สุขภาพ จำนวน ๑ แห่ง	๕๐๐,๐๐๐	๕๐๐,๐๐๐	๕๐๐,๐๐๐	๕๐๐,๐๐๐	๕๐๐,๐๐๐	ศูนย์ได้มาตรฐาน	ผู้สูงอายุสามารถดูแลสุขภาพของตนเองได้ดียิ่งขึ้น	กองช่าง
๑๐	โครงการก่อสร้างศูนย์ปฐมพยาบาลและช่วยเหลือประจำชุมชน	เพื่อช่วยเหลือประชาชนในด้านสุขภาพในเบื้องต้น	ศูนย์ปฐมพยาบาลจำนวน ๑ แห่ง	๕๐๐,๐๐๐	๕๐๐,๐๐๐	๕๐๐,๐๐๐	๕๐๐,๐๐๐	๕๐๐,๐๐๐	ศูนย์ได้มาตรฐาน	ช่วยเหลือประชาชนได้ทันท่วงที	กองช่าง
๑๑	โครงการปรับปรุงศูนย์พัฒนาคุณภาพชีวิตและส่งเสริมอาชีพผู้สูงอายุ	เพื่อส่งเสริมให้ผู้สูงอายุและชมรมผู้สูงอายุได้มีสถานที่ในการจัดกิจกรรมและบริการสำหรับผู้สูงอายุ	จำนวน ๑ หลัง	๕๐๐,๐๐๐	๕๐๐,๐๐๐	๕๐๐,๐๐๐	๕๐๐,๐๐๐	๕๐๐,๐๐๐	ศูนย์ได้รับการปรับปรุง	ผู้สูงอายุและชมรมผู้สูงอายุได้มีสถานที่ในการจัดกิจกรรมและบริการสำหรับผู้สูงอายุ	กองช่าง
๑๒	โครงการซ่อมแซมศูนย์ สสมช. บ้านดอนไชยป่าแขม หมู่ที่ ๑๔	เพื่อใช้ในการทำกิจกรรมต่างๆ	อาคารศูนย์ สสมช.	๑๐๐,๐๐๐	๑๐๐,๐๐๐	๑๐๐,๐๐๐	๑๐๐,๐๐๐	๑๐๐,๐๐๐	อาคารศูนย์ สสมช. ได้มาตรฐาน	มีสถานที่จัดกิจกรรมต่างๆ ที่ได้มาตรฐานและปลอดภัย	สำนักปลัด

๔.๖ กลยุทธ์การสร้างความเข้มแข็งของชุมชน

(๒) แผนงานอุตสาหกรรมและโยธา

ที่	โครงการ	วัตถุประสงค์	เป้าหมาย (ผลผลิตของโครงการ)	งบประมาณ					ตัวชี้วัด (KPI)	ผลที่คาดว่าจะได้รับ	หน่วยงานรับผิดชอบหลัก
				๒๕๖๖ (บาท)	๒๕๖๗ (บาท)	๒๕๖๘ (บาท)	๒๕๖๙ (บาท)	๒๕๗๐ (บาท)			
๑๓	โครงการปรับปรุงอาคารศูนย์ดิจิทัลชุมชนตำบลออย	เพื่อปรับปรุงอาคารศูนย์ดิจิทัลชุมชนตำบลออยให้เหมาะสมปลอดภัยและได้มาตรฐาน	อาคารศูนย์ดิจิทัลชุมชนตำบลออย	๒๐๐,๐๐๐	๒๐๐,๐๐๐	๒๐๐,๐๐๐	๒๐๐,๐๐๐	๒๐๐,๐๐๐	อาคารได้มาตรฐาน	ประชาชนใช้บริการได้อย่างปลอดภัย	กองช่าง
รวม	๑๓ โครงการ	-	-	๔,๐๐๐,๐๐๐	๔,๐๐๐,๐๐๐	๔,๐๐๐,๐๐๐	๔,๐๐๐,๐๐๐	๔,๐๐๐,๐๐๐	-	-	-

๔.๗ กลยุทธ์ส่งเสริมสนับสนุนการป้องกันอาชญากรรมอุบัติภัยและสาธารณภัย

(๓) แผนงานอุตสาหกรรมและโยธา

ที่	โครงการ	วัตถุประสงค์	เป้าหมาย (ผลผลิตของโครงการ)	งบประมาณ					ตัวชี้วัด (KPI)	ผลที่คาดว่าจะได้รับ
				๒๕๖๖ (บาท)	๒๕๖๗ (บาท)	๒๕๖๘ (บาท)	๒๕๖๙ (บาท)	๒๕๗๐ (บาท)		
๑	โครงการก่อสร้างที่พักให้เจ้าหน้าที่ อปพร.และตำรวจบ้านในเวลาปฏิบัติหน้าที่	เพื่อให้เจ้าหน้าที่มีที่พักเวลาปฏิบัติหน้าที่	จำนวน ๑ หลัง	๒๐๐,๐๐๐	๒๐๐,๐๐๐	๒๐๐,๐๐๐	๒๐๐,๐๐๐	๒๐๐,๐๐๐	ที่พักได้มาตรฐาน	ประชาชนมีความปลอดภัยในชีวิตและทรัพย์สิน
๒	โครงการปรับปรุงศูนย์ อปพร.	เพื่อความสะดวกในการแจ้งเหตุสาธารณภัย	ศูนย์ อปพร.	๓๐,๐๐๐	๓๐,๐๐๐	๓๐,๐๐๐	๓๐,๐๐๐	๓๐,๐๐๐	ศูนย์ อปพร. ได้มาตรฐาน	มีสถานที่ในการรับแจ้งเหตุสาธารณภัย
๓	โครงการปรับปรุงห้องปฏิบัติงานป้องกันและบรรเทาสาธารณภัย	เพื่อให้มีความพร้อมในการปฏิบัติงาน	ห้องป้องกันและบรรเทาสาธารณภัยได้รับการปรับปรุง	๑๐๐,๐๐๐	๑๐๐,๐๐๐	๑๐๐,๐๐๐	๑๐๐,๐๐๐	๑๐๐,๐๐๐	ห้องป้องกันและบรรเทาสาธารณภัยได้มาตรฐาน	เจ้าหน้าที่มีสถานที่พร้อมสำหรับการปฏิบัติงาน
รวม	๓ โครงการ	-	-	๓๓๐,๐๐๐	๓๓๐,๐๐๐	๓๓๐,๐๐๐	๓๓๐,๐๐๐	๓๓๐,๐๐๐	-	-

๔.๘ กลยุทธ์พัฒนาระบบการป้องกันและบรรเทาสาธารณภัย

(๑) แผนงานอุตสาหกรรมและโยธา

ที่	โครงการ	วัตถุประสงค์	เป้าหมาย (ผลผลิตของโครงการ)	งบประมาณ					ตัวชี้วัด (KPI)	ผลที่คาดว่าจะได้รับ	หน่วยงานรับผิดชอบหลัก
				๒๕๖๖ (บาท)	๒๕๖๗ (บาท)	๒๕๖๘ (บาท)	๒๕๖๙ (บาท)	๒๕๗๐ (บาท)			
๑	โครงการติดตั้งสัญญาณไฟกระพริบแบบพลังงานแสงอาทิตย์	เพื่อป้องกันและลดการเกิดอุบัติเหตุด้านการจราจร	สัญญาณไฟกระพริบแบบพลังงานแสงอาทิตย์	๒๐๐,๐๐๐	๒๐๐,๐๐๐	๒๐๐,๐๐๐	๒๐๐,๐๐๐	๒๐๐,๐๐๐	สัญญาณไฟกระพริบได้มาตรฐาน	ลดปัญหาการเกิดอุบัติเหตุจราจร	กองช่าง
๒	โครงการติดตั้งเครื่องหมายจราจร (กระจกโค้งนูน)	เพื่อป้องกันและลดการเกิดอุบัติเหตุด้านการจราจร	กระจกโค้งนูน	๒๐๐,๐๐๐	๒๐๐,๐๐๐	๒๐๐,๐๐๐	๒๐๐,๐๐๐	๒๐๐,๐๐๐	กระจกโค้งนูนได้มาตรฐาน	ลดปัญหาการเกิดอุบัติเหตุจราจร	กองช่าง
๓	โครงการติดตั้งสัญญาณไฟจราจร	เพื่อป้องกันและลดการเกิดอุบัติเหตุด้านการจราจร	สัญญาณไฟจราจร	๒๐๐,๐๐๐	๒๐๐,๐๐๐	๒๐๐,๐๐๐	๒๐๐,๐๐๐	๒๐๐,๐๐๐	สัญญาณไฟจราจรได้มาตรฐาน	ลดปัญหาการเกิดอุบัติเหตุจราจร	กองช่าง
๔	โครงการติดตั้งเครื่องหมายจราจร	เพื่อป้องกันและลดการเกิดอุบัติเหตุด้านการจราจร	เครื่องหมายจราจร	๒๐๐,๐๐๐	๒๐๐,๐๐๐	๒๐๐,๐๐๐	๒๐๐,๐๐๐	๒๐๐,๐๐๐	เครื่องหมายจราจรได้มาตรฐาน	ลดปัญหาการเกิดอุบัติเหตุจราจร	กองช่าง
๕	โครงการติดตั้งป้ายบอกทาง	เพื่ออำนวยความสะดวกในการเดินทางให้แก่ประชาชน	ป้ายบอกทาง	๒๐๐,๐๐๐	๒๐๐,๐๐๐	๒๐๐,๐๐๐	๒๐๐,๐๐๐	๒๐๐,๐๐๐	ป้ายบอกทางได้มาตรฐาน	ลดปัญหาการเกิดอุบัติเหตุจราจร	กองช่าง
๖	โครงการติดตั้งป้ายตรวจจับความเร็วพลังงานแสงอาทิตย์	เพื่อป้องกันและลดการเกิดอุบัติเหตุด้านการจราจร	ป้ายตรวจจับความเร็วพลังงานแสงอาทิตย์	๒๐๐,๐๐๐	๒๐๐,๐๐๐	๒๐๐,๐๐๐	๒๐๐,๐๐๐	๒๐๐,๐๐๐	ป้ายตรวจจับความเร็วได้มาตรฐาน	ลดปัญหาการเกิดอุบัติเหตุจราจร	กองช่าง
รวม	**๖ โครงการ**	-	-	**๑,๒๐๐,๐๐๐**	**๑,๒๐๐,๐๐๐**	**๑,๒๐๐,๐๐๐**	**๑,๒๐๐,๐๐๐**	**๑,๒๐๐,๐๐๐**	-	-	-

๔.๘ พัฒนาระบบการป้องกันและบรรเทาสาธารณภัย

(๒) แผนงานการรักษาความสงบภายใน

ที่	โครงการ	วัตถุประสงค์	เป้าหมาย (ผลผลิตของโครงการ)	งบประมาณ					ตัวชี้วัด (KPI)	ผลที่คาดว่าจะได้รับ	หน่วยงานรับผิดชอบหลัก
				๒๕๖๖ (บาท)	๒๕๖๗ (บาท)	๒๕๖๘ (บาท)	๒๕๖๙ (บาท)	๒๕๗๐ (บาท)			
๑	โครงการป้องกันและแก้ไขปัญหาอุทกภัย น้ำท่วมฉับพลัน น้ำป่าไหลหลากและดินถล่ม	เพื่อให้สามารถช่วยเหลือผู้ประสบภัยได้ทันท่วงทีและมีประสิทธิภาพ ลดการสูญเสียในชีวิตและทรัพย์สินที่อาจเกิดขึ้นแก่ประชาชน	ผู้เข้าร่วมโครงการ ๑๐๐ คน	๕๐,๐๐๐	๕๐,๐๐๐	๕๐,๐๐๐	๕๐,๐๐๐	๕๐,๐๐๐	ผู้เข้าร่วมโครงการร้อยละ ๘๐	ผู้ประสบเหตุสาธารณภัยสามารถช่วยเหลือตัวเองจากปัญหาอุทกภัย น้ำท่วมฉับพลัน น้ำป่าไหลหลากและดินถล่มได้	สำนักปลัด
๒	โครงการแก้ไขปัญหากรณีฉุกเฉินที่มีเหตุสาธารณภัย	เพื่อช่วยเหลือผู้ประสบเหตุ สาธารณภัยได้ทันท่วงที	ผู้ประสบเหตุสาธารณภัย	๕๐๐,๐๐๐	๕๐๐,๐๐๐	๕๐๐,๐๐๐	๕๐๐,๐๐๐	๕๐๐,๐๐๐	ประชาชนได้รับการช่วยเหลือ ๑๐๐ %	ลดการสูญเสียในชีวิตและทรัพย์สินที่อาจเกิดขึ้นแก่ประชาชน	สำนักปลัด
๓	โครงการป้องกันและระงับโรคติดต่อ	เพื่อตั้งจุดตรวจ จุดสกัด จุดคัดกรอง เพื่อเฝ้าระวังและป้องกัน โรคติดต่อ	ผู้เข้าร่วมโครงการ ๑๐๐ คน	๕๐๐,๐๐๐	๕๐๐,๐๐๐	๕๐๐,๐๐๐	๕๐๐,๐๐๐	๕๐๐,๐๐๐	ประชาชนได้รับการช่วยเหลือ ๑๐๐ %	สามารถคัดกลองและลดการติดต่อของโรคได้	สำนักปลัด
๔	โครงการจัดซื้ออุปกรณ์เพื่อป้องกันภัยต่าง ๆ	เพื่อให้มีความพร้อมในการระงับภัยต่างๆ	อุปกรณ์ป้องกันภัย	๑๐๐,๐๐๐	๑๐๐,๐๐๐	๑๐๐,๐๐๐	๑๐๐,๐๐๐	๑๐๐,๐๐๐	อุปกรณ์ป้องกันภัยจำนวน ๑ ชุด	หน่วยงานมีความพร้อมสำหรับการป้องกันภัยต่างๆ	สำนักปลัด
๕	โครงการจัดซื้อวัสดุเครื่องแต่งกายชุดดับเพลิง	เพื่อให้มีความพร้อมในการปฏิบัติหน้าที่	ชุดดับเพลิงในอาคาร	๑๒๐,๐๐๐	๑๒๐,๐๐๐	๑๒๐,๐๐๐	๑๒๐,๐๐๐	๑๒๐,๐๐๐	ชุดดับเพลิงจำนวน ๒๐ ชุด	เจ้าหน้าที่มีชุดพร้อมสำหรับการปฏิบัติหน้าที่	สำนักปลัด

๔.๘ พัฒนาระบบการป้องกันและบรรเทาสาธารณภัย

(๒) แผนงานการรักษาความสงบภายใน

ที่	โครงการ	วัตถุประสงค์	เป้าหมาย (ผลผลิตของโครงการ)	งบประมาณ					ตัวชี้วัด (KPI)	ผลที่คาดว่าจะได้รับ	หน่วยงานรับผิดชอบหลัก
				๒๕๖๖ (บาท)	๒๕๖๗ (บาท)	๒๕๖๘ (บาท)	๒๕๖๙ (บาท)	๒๕๗๐ (บาท)			
๖	โครงการจัดซื้อวัสดุเครื่องดับเพลิง	เพื่อให้มีความพร้อมในการระงับภัยต่างๆ	วัสดุเครื่องดับเพลิง	๑๐๐,๐๐๐	๑๐๐,๐๐๐	๑๐๐,๐๐๐	๑๐๐,๐๐๐	๑๐๐,๐๐๐	อุปกรณ์เครื่องดับเพลิง	หน่วยงานมีความพร้อมสำหรับการป้องกันภัยต่างๆ	สำนักปลัด
๗	โครงการจัดซื้อวัสดุเครื่องแต่งกายชุด อปพร.	เพื่อให้มีความพร้อมในการปฏิบัติหน้าที่	ชุดปฏิบัติงานสำหรับ อปพร.	๒๕๐,๐๐๐	๒๕๐,๐๐๐	๒๕๐,๐๐๐	๒๕๐,๐๐๐	๒๕๐,๐๐๐	ชุดปฏิบัติงานสำหรับ อปพร. จำนวน ๑๐๐ ชุด	อาสาสมัครมีชุดพร้อมปฏิบัติงาน	สำนักปลัด
๘	โครงการจัดซื้อวัสดุอุปกรณ์กู้ชีพกู้ภัย	เพื่อใช้ในกิจการแพทย์ฉุกเฉิน	วัสดุอุปกรณ์เกี่ยวกับกู้ชีพกู้ภัย	๑๐๐,๐๐๐	๑๐๐,๐๐๐	๑๐๐,๐๐๐	๑๐๐,๐๐๐	๑๐๐,๐๐๐	วัสดุอุปกรณ์กู้ชีพกู้ภัย	สามารถปฐมพยาบาลผู้ได้รับบาดเจ็บจากอุบัติเหตุขั้นต้นก่อนนำส่งโรงพยาบาล	สำนักปลัด
๙	โครงการฝึกอบรมหน่วยกู้ชีพกู้ภัยประจำตำบลและหน่วยงานที่เกี่ยวข้องในพื้นที่ตำบลออย	เพื่อให้มีความพร้อมในการปฏิบัติหน้าที่	ผู้เข้าร่วมโครงการ จำนวน ๑๐๐ คน	๒๐,๐๐๐	๒๐,๐๐๐	๒๐,๐๐๐	๒๐,๐๐๐	๒๐,๐๐๐	ผู้เข้าร่วมโครงการ ร้อยละ ๘๐	ผู้เข้าร่วมฝึกอบรมมีความพร้อมในการปฏิบัติหน้าที่	สำนักปลัด
๑๐	โครงการจัดซื้ออุปกรณ์จราจร	เพื่อป้องกันและลดอุบัติเหตุจากการสัญจร	เครื่องหมายจราจร	๓๐,๐๐๐	๓๐,๐๐๐	๓๐,๐๐๐	๓๐,๐๐๐	๓๐,๐๐๐	จำนวนอุปกรณ์จราจร	ประชาชนมีความระมัดระวังในการสัญจรและลดอุบัติเหตุ	สำนักปลัด
๑๑	โครงการฝึกอบรม อปพร. หลักสูตรจัดตั้ง	เพื่อเพิ่มจำนวน สมาชิก อปพร.	ผู้เข้าร่วมโครงการ จำนวน ๑๐๐	๓๐๐,๐๐๐	๓๐๐,๐๐๐	๓๐๐,๐๐๐	๓๐๐,๐๐๐	๓๐๐,๐๐๐	ผู้เข้าร่วมโครงการ ร้อยละ ๘๐	มีจำนวนสมาชิก อปพร. เพิ่มขึ้น	สำนักปลัด

๔.๘ พัฒนาระบบการป้องกันและบรรเทาสาธารณภัย

(๒) แผนงานการรักษาความสงบภายใน

ที่	โครงการ	วัตถุประสงค์	เป้าหมาย (ผลผลิตของโครงการ)	งบประมาณ					ตัวชี้วัด (KPI)	ผลที่คาดว่าจะได้รับ	หน่วยงานรับผิดชอบหลัก
				๒๕๖๖ (บาท)	๒๕๖๗ (บาท)	๒๕๖๘ (บาท)	๒๕๖๙ (บาท)	๒๕๗๐ (บาท)			
๑๒	โครงการฝึกอบรมเพิ่มประสิทธิภาพ อปพร. ตำบลออย	เพื่อเพิ่มประสิทธิภาพในการช่วยเหลือประชาชน	ผู้เข้าร่วมโครงการ จำนวน ๕๐ คน	๓๐,๐๐๐	๓๐,๐๐๐	๓๐,๐๐๐	๓๐,๐๐๐	๓๐,๐๐๐	ผู้เข้าร่วมโครงการ ร้อยละ ๘๐	อปพร.มีประสิทธิภาพในการช่วยเหลือประชาชนเพิ่มมากขึ้น	สำนักปลัด
๑๓	โครงการฝึกอบรมให้ความรู้เกี่ยวกับการป้องกันภัยพิบัติต่างๆ	เพื่อให้ความรู้เกี่ยวกับการป้องกันภัยพิบัติต่างๆ	ผู้เข้าร่วมโครงการ จำนวน ๕๐ คน	๑๕,๐๐๐	๑๕,๐๐๐	๑๕,๐๐๐	๑๕,๐๐๐	๑๕,๐๐๐	ผู้เข้าร่วมโครงการ ร้อยละ ๘๐	ผู้เข้ารับการอบรมได้รับความรู้ในการป้องกันภัยพิบัติต่างๆ	สำนักปลัด
๑๔	โครงการจ้างเหมาบริการเติมถังดับเพลิง ชนิดผงเคมีแห้ง	เพื่อป้องกันเหตุวาตภัยที่อาจเกิดขึ้นได้ตลอดเวลา	ถังดับเพลิง	๓๐,๐๐๐	๓๐,๐๐๐	๓๐,๐๐๐	๓๐,๐๐๐	๓๐,๐๐๐	ถังดับเพลิง จำนวน ๓๐ ถัง	ประชาชนได้รับความปลอดภัยจากชีวิตและทรัพย์สิน	สำนักปลัด
๑๕	โครงการจ้างเหมาบริการเติมอ๊อกซิเจน	เพื่อช่วยเหลือผู้ป่วยเบื้องต้น	ถังอ๊อกซิเจน	๑๐,๐๐๐	๑๐,๐๐๐	๑๐,๐๐๐	๑๐,๐๐๐	๑๐,๐๐๐	ถังอ๊อกซิเจน จำนวน ๑๐ ถัง	ประชาชนได้รับการช่วยเหลือเบื้องต้น	สำนักปลัด
๑๖	โครงการฝึกอบรมทบทวนอาสาสมัครป้องกันภัยฝ่ายพลเรือน (อปพร.)	เพื่อให้อาสาสมัครป้องกันภัยฝ่ายพลเรือน ได้มีความรู้ความเข้าใจในการป้องกันและบรรเทากลับตราย หรือลดความเสียหาย อันเนื่องมาจากสาธารณภัย ภัยทางอากาศ ภัยจากการก่อวินาศภัย การอพยพประชาชนและ	ผู้เข้าร่วมโครงการ จำนวน ๑๐๐ คน	๑๐๐,๐๐๐	๑๐๐,๐๐๐	๑๐๐,๐๐๐	๑๐๐,๐๐๐	๑๐๐,๐๐๐	ผู้เข้าร่วมโครงการ ร้อยละ ๘๐	อปพร.มีความรู้ความสามารถในการป้องกันและบรรเทาสาธารณภัยอันเกิดจากสาธารณภัย มีความมั่นใจในการช่วยเหลือผู้ประสบภัยอย่างถูกต้อง	สำนักปลัด

๔.๘ พัฒนาระบบการป้องกันและบรรเทาสาธารณภัย

(๒) แผนงานการรักษาความสงบภายใน

ที่	โครงการ	วัตถุประสงค์	เป้าหมาย (ผลผลิตของโครงการ)	งบประมาณ					ตัวชี้วัด (KPI)	ผลที่คาดว่าจะได้รับ	หน่วยงานรับผิดชอบหลัก
				๒๕๖๖ (บาท)	๒๕๖๗ (บาท)	๒๕๖๘ (บาท)	๒๕๖๙ (บาท)	๒๕๗๐ (บาท)			
๑๗	โครงการฝึกอบรมทบทวนชุดปฏิบัติการจิตอาสาภัยพิบัติประจำองค์กรปกครองส่วนท้องถิ่น	เพื่อเสริมสร้างศักยภาพและความเข้มแข็ง ให้แก่ชุดปฏิบัติการจิตอาสาภัยพิบัติประจำองค์การบริหารส่วนตำบลออย ที่สามารถปฏิบัติหน้าที่ช่วยเหลือเจ้าพนักงานในการป้องกันและบรรเทาสาธารณภัย ได้อย่างมี	ผู้เข้าร่วมโครงการ จำนวน ๑๐๐ คน	๑๐๐,๐๐๐	๑๐๐,๐๐๐	๑๐๐,๐๐๐	๑๐๐,๐๐๐	๑๐๐,๐๐๐	ผู้เข้าร่วมโครงการ ร้อยละ ๘๐	ผู้เข้ารับการฝึกอบรมสามารถปฏิบัติหน้าที่ช่วยเหลือเจ้าพนักงานเจ้าพนักงานในการป้องกัน และบรรเทาสาธารณภัยในพื้นที่เกิดเหตุได้อย่างถูกต้อง รวดเร็ว เป็นระบบ และมีมาตรฐานเดียวกัน	สำนักปลัด
๑๘	โครงการฝึกซ้อมแผนป้องกันและบรรเทาสาธารณภัย	เพื่อฝึกอบรมทบทวนเพิ่มศักยภาพผู้ปฏิบัติการฉุกเฉินเบื้องต้นและซักซ้อมแผนป้องกันและบรรเทาสาธารณภัย	ผู้เข้าร่วมโครงการ จำนวน ๑๐๐ คน	๕๐,๐๐๐	๕๐,๐๐๐	๕๐,๐๐๐	๕๐,๐๐๐	๕๐,๐๐๐	ผู้เข้าร่วมโครงการ ร้อยละ ๘๐	ผู้เข้ารับการอบรมสามารถประเมินสถานการณ์และการประเมินสภาพผู้เจ็บป่วยฉุกเฉินได้ถูกต้อง	สำนักปลัด
๑๙	โครงการฝึกอบรมอาสาสมัครป้องกันภัยพลเรือน (อปพร.)	เพื่อให้สมาชิก อปพร. มีความรู้ความเข้าใจในอำนาจหน้าที่และภารกิจเกี่ยวกับงาน อปพร.และช่วยเหลือบรรเทาความเดือดร้อนของประชาชนในพื้นที่เมื่อเกิดสาธารณภัย	ผู้เข้าร่วมโครงการ จำนวน ๑๐๐ คน	๕๐,๐๐๐	๕๐,๐๐๐	๕๐,๐๐๐	๕๐,๐๐๐	๕๐,๐๐๐	ผู้เข้าร่วมโครงการ ร้อยละ ๘๐	มีสมาชิก อปพร. ที่ผ่านการฝึกอบรมตามสามารถเป็นกำลังในการป้องกันและบรรเทาสาธารณภัย รวมทั้งช่วยเหลือผู้ประสบภัยได้อย่างถูกต้อง รวดเร็ว	สำนักปลัด

๔.๘ พัฒนาระบบการป้องกันและบรรเทาสาธารณภัย

(๒) แผนงานการรักษาความสงบภายใน

ที่	โครงการ	วัตถุประสงค์	เป้าหมาย (ผลผลิตของโครงการ)	งบประมาณ					ตัวชี้วัด (KPI)	ผลที่คาดว่าจะได้รับ	หน่วยงานรับผิดชอบหลัก
				๒๕๖๖ (บาท)	๒๕๖๗ (บาท)	๒๕๖๘ (บาท)	๒๕๖๙ (บาท)	๒๕๗๐ (บาท)			
๒๐	โครงการฝึกอบรมตับเพลิงขั้นต้นให้กับชุมชนตำบลออย	เพื่อให้ชุมชนตำบลออยได้รับความรู้ และสามารถรับมือกับเหตุฉุกเฉินในชุมชนของตนเอง และเพื่อเตรียมความพร้อมในการป้องกันภัยมากขึ้น	ผู้เข้าร่วมโครงการ จำนวน ๑๐๐ คน	๕๐,๐๐๐	๕๐,๐๐๐	๕๐,๐๐๐	๕๐,๐๐๐	๕๐,๐๐๐	ผู้เข้าร่วมโครงการ ร้อยละ ๘๐	สามารถการแก้ไขสถานการณ์ฉุกเฉิน ลดความสูญเสียที่อาจจะมีผลกระทบต่อชีวิต ทรัพย์สินและสิ่งแวดล้อม	สำนักปลัด
๒๑	โครงการฝึกอบรมอาสาสมัครท้องถิ่นควบคุมไฟป่า	เพื่อให้อาสมาสมัครสามารถปฏิบัติงานควบคุม ไฟป่าในพื้นที่ได้อย่างมีประสิทธิภาพ	ผู้เข้าร่วมโครงการ จำนวน ๑๐๐ คน	๕๐,๐๐๐	๕๐,๐๐๐	๕๐,๐๐๐	๕๐,๐๐๐	๕๐,๐๐๐	ผู้เข้าร่วมโครงการ ร้อยละ ๘๐	สามารถปฏิบัติงานควบคุม ไฟป่าในพื้นที่ได้อย่างมีประสิทธิภาพ	สำนักปลัด
๒๒	โครงการฝึกอบรมตับเพลิงขั้นต้นให้แก่นักเรียนในโรงเรียน	เพื่อให้นักเรียนได้รับความรู้ และสามารถในการรับมือกับเหตุฉุกเฉินในโรงเรียนของ ตนเอง และเพื่อเตรียมความพร้อมในการป้องกันภัยมากขึ้น	ผู้เข้าร่วมโครงการ จำนวน ๑๐๐ คน	๕๐,๐๐๐	๕๐,๐๐๐	๕๐,๐๐๐	๕๐,๐๐๐	๕๐,๐๐๐	ผู้เข้าร่วมโครงการ ร้อยละ ๘๐	สามารถการแก้ไขสถานการณ์ฉุกเฉิน ลดความสูญเสียที่อาจจะมีผลกระทบต่อชีวิต ทรัพย์สินและสิ่งแวดล้อม	สำนักปลัด
๒๓	โครงการช่วยเหลือประชาชนเพื่อเยียวยาและฟื้นฟูหลังเกิดภัยให้แก่ผู้ประสบสาธารณภัยหรือภัยพิบัติฉุกเฉิน	เพื่อช่วยเหลือบรรเทาความเดือดร้อนของประชาชนตามความจำเป็น ภายใต้ขอบอำนาจหน้าที่ตามกฎหมาย	ช่วยเหลือประชาชน จำนวน ๕๐ คน	๑๕๐,๐๐๐	๑๕๐,๐๐๐	๑๕๐,๐๐๐	๑๕๐,๐๐๐	๑๕๐,๐๐๐	ช่วยเหลือประชาชน ร้อยละ ๘๐	ประชาชนได้รับการช่วยเหลือจากสาธารณภัยและภัยพิบัติฉุกเฉิน	สำนักปลัด

๔.๘ พัฒนาระบบการป้องกันและบรรเทาสาธารณภัย

(๒) แผนงานการรักษาความสงบภายใน

ที่	โครงการ	วัตถุประสงค์	เป้าหมาย (ผลผลิตของโครงการ)	งบประมาณ					ตัวชี้วัด (KPI)	ผลที่คาดว่าจะได้รับ	หน่วยงานรับผิดชอบหลัก
				๒๕๖๖ (บาท)	๒๕๖๗ (บาท)	๒๕๖๘ (บาท)	๒๕๖๙ (บาท)	๒๕๗๐ (บาท)			
๒๔	โครงการฝึกอบรมชุดปฏิบัติการจิตอาสา ภัยพิบัติประจำองค์การบริหารส่วนตำบลออย	เพื่อเสริมสร้างศักยภาพและความเข้มแข็ง ให้สามารถปฏิบัติหน้าที่ช่วยเหลือเจ้าพนักงานในการป้องกันและบรรเทาสาธารณภัย ได้อย่างมีประสิทธิภาพ	ผู้เข้าร่วมโครงการ จำนวน ๑๐๐ คน	๑๐๐,๐๐๐	๑๐๐,๐๐๐	๑๐๐,๐๐๐	๑๐๐,๐๐๐	๑๐๐,๐๐๐	ผู้เข้าร่วมโครงการ ร้อยละ ๘๐	ผู้เข้ารับการฝึกอบรมสามารถปฏิบัติหน้าที่ช่วยเหลือในพื้นที่เกิดเหตุได้อย่างถูกต้อง รวดเร็ว เป็นระบบ และมีมาตรฐานเดียวกัน	สำนักปลัด
๒๕	โครงการกิจกรรมประชาสัมพันธ์ลดอุบัติเหตุทางถนน	เพื่อรณรงค์ประชาสัมพันธ์ป้องกันและลดอุบัติเหตุทางถนนในช่วงเทศกาลต่าง ๆ และสร้างจิตสำนึกให้ประชาชน ผู้ขับขี่ยวดยานพาหนะมีวินัยจราจรและปฏิบัติตามกฎหมาย	ผู้เข้าร่วมโครงการ ๕๐ คน	๓๐,๐๐๐	๓๐,๐๐๐	๓๐,๐๐๐	๓๐,๐๐๐	๓๐,๐๐๐	ผู้เข้าร่วมโครงการ ร้อยละ ๘๐	ประชาชนขับขี่ปลอดภัยมีวินัยจราจรและปฏิบัติตามกฎหมาย	สำนักปลัด
๒๖	โครงการตั้งจุดตรวจร่วมกับตำรวจและฝ่ายปกครองท้องที่ในช่วงเทศกาลต่าง ๆ	เพื่อบริการประชาชนและลดอุบัติเหตุทางถนนในช่วงเทศกาลต่าง ๆ เช่น เทศกาลปีใหม่ เทศกาลสงกรานต์ เป็นต้น	ผู้เข้าร่วมโครงการ ๕๐ คน	๓๐,๐๐๐	๓๐,๐๐๐	๓๐,๐๐๐	๓๐,๐๐๐	๓๐,๐๐๐	ผู้เข้าร่วมโครงการ ร้อยละ ๘๐	ประชาชนขับขี่ปลอดภัยมีวินัยจราจรและปฏิบัติตามกฎหมาย	สำนักปลัด

๔.๘ พัฒนาระบบการป้องกันและบรรเทาสาธารณภัย

(๒) แผนงานการรักษาความสงบภายใน

ที่	โครงการ	วัตถุประสงค์	เป้าหมาย (ผลผลิตของโครงการ)	งบประมาณ					ตัวชี้วัด (KPI)	ผลที่คาดว่าจะได้รับ	หน่วยงานรับผิดชอบหลัก
				๒๕๖๖ (บาท)	๒๕๖๗ (บาท)	๒๕๖๘ (บาท)	๒๕๖๙ (บาท)	๒๕๗๐ (บาท)			
๒๗	โครงการฝึกอบรมด้านจราจร	เพื่อให้ความรู้แก่ประชาชน ได้ทราบ ถึงกฎหมายจราจร/กฎระเบียบข้อบังคับต่างๆ และเครื่องหมายจราจร	ผู้เข้าร่วมโครงการ ๕๐ คน	๓๐,๐๐๐	๓๐,๐๐๐	๓๐,๐๐๐	๓๐,๐๐๐	๓๐,๐๐๐	ผู้เข้าร่วมโครงการร้อยละ ๘๐	สามารถลดปัญหาจราจร และลดการสูญเสียชีวิต และทรัพย์สินของประชาชน	สำนักปลัด
๒๘	โครงการจัดตั้งจุดตรวจบริการประชาชนช่วงเทศกาลต่าง ๆ	เพื่อบริการประชาชนและลดอุบัติเหตุทางถนนในช่วงเทศกาลต่าง ๆ เช่น เทศกาลปีใหม่ เทศกาลสงกรานต์ เป็นต้น	ผู้เข้าร่วมโครงการ ๕๐ คน	๓๐,๐๐๐	๓๐,๐๐๐	๓๐,๐๐๐	๓๐,๐๐๐	๓๐,๐๐๐	ผู้เข้าร่วมโครงการร้อยละ ๘๐	ประชาชนขับขี่ปลอดภัยมีวินัยจราจรและปฏิบัติตามกฎหมาย	สำนักปลัด
๒๙	โครงการฝึกซ้อมแผนป้องกันภัยพิบัติ	เพื่อฝึกอบรมทบทวนเพิ่มศักยภาพผู้ปฏิบัติการฉุกเฉินเบื้องต้นและซักซ้อมแผนป้องกันและบรรเทาสาธารณภัย	ผู้เข้าร่วมโครงการจำนวน ๑๐๐ คน	๕๐,๐๐๐	๕๐,๐๐๐	๕๐,๐๐๐	๕๐,๐๐๐	๕๐,๐๐๐	ผู้เข้าร่วมโครงการร้อยละ ๘๐	ผู้เข้ารับการอบรมสามารถประเมินสถานการณ์และการประเมินสภาพผู้เจ็บป่วยฉุกเฉินได้ถูกต้อง	สำนักปลัด

๔.๘ พัฒนาระบบการป้องกันและบรรเทาสาธารณภัย

(๒) แผนงานการรักษาความสงบภายใน

ที่	โครงการ	วัตถุประสงค์	เป้าหมาย (มูลค่าผลิตของโครงการ)	งบประมาณ					ตัวชี้วัด (KPI)	ผลที่คาดว่าจะได้รับ	หน่วยงานรับผิดชอบหลัก
				๒๕๖๖ (บาท)	๒๕๖๗ (บาท)	๒๕๖๘ (บาท)	๒๕๖๙ (บาท)	๒๕๗๐ (บาท)			
๓๐	โครงการฝึกอบรมเพิ่มประสิทธิภาพสมาชิกอาสาสมัคร ป้องกันภัยฝ่ายพลเรือน	เพื่อให้สมาชิก อปพร. มีความรู้ความเข้าใจในอำนาจหน้าที่และภารกิจเกี่ยวกับงาน อปพร.และช่วยเหลือบรรเทาความเดือดร้อนของประชาชนในพื้นที่เมื่อเกิดสาธารณภัย	ผู้เข้าร่วมโครงการ จำนวน ๑๐๐ คน	๕๐,๐๐๐	๕๐,๐๐๐	๕๐,๐๐๐	๕๐,๐๐๐	๕๐,๐๐๐	ผู้เข้าร่วมโครงการ ร้อยละ ๘๐	มีสมาชิก อปพร. ที่ผ่านการฝึกอบรมตามสามารถเป็นกำลังในการป้องกันและบรรเทาสาธารณภัย รวมทั้งช่วยเหลือผู้ประสบภัยได้อย่างถูกต้อง รวดเร็ว	สำนักปลัด
๓๑	โครงการเพื่อแสดงออกซึ่งความจงรักภักดีและถวายพระพรชัยมงคลแด่พระบาทสมเด็จพระเจ้าอยู่หัวและพระบรมวงศานุวงศ์	เพื่อแสดงออกซึ่งความจงรักภักดีของประชาชนชาวไทย	ผู้เข้าร่วมโครงการ จำนวน ๑๐๐ คน	๑๐,๐๐๐	๑๐,๐๐๐	๑๐,๐๐๐	๑๐,๐๐๐	๑๐,๐๐๐	ผู้เข้าร่วมโครงการ ร้อยละ ๘๐	ประชาชนทุกหมู่เหล่าแสดงออกซึ่งความจงรักภักดีพระบาทสมเด็จพระเจ้าอยู่หัวและพระบรมวงศานุวงศ์	สำนักปลัด
๓๒	โครงการจัดซื้อพร้อมติดตั้งระบบกล้องโทรทัศน์วงจรปิดบริเวณศูนย์พัฒนาเด็กเล็กองค์การบริหารส่วนตำบลออย	เพื่อสอดส่องดูแลความปลอดภัยในชีวิตและทรัพย์สินของเด็กเล็กและส่วนราชการ	กล้องโทรทัศน์วงจรปิด	๕๐๐,๐๐๐	๕๐๐,๐๐๐	๕๐๐,๐๐๐	๕๐๐,๐๐๐	๕๐๐,๐๐๐	ร้อยละ ๘๐ รักษาความปลอดภัย	ชีวิตและทรัพย์สินของเด็กเล็กและส่วนราชการได้รับความปลอดภัย	สำนักปลัด
๓๓	โครงการจัดตั้งศูนย์ปฏิบัติการร่วมใจในการช่วยเหลือประชาชนองค์กรปกครองส่วนท้องถิ่น อำเภอปง	เพื่อเป็นศูนย์กลางในการให้ความช่วยเหลือประชาชนตามอำนาจหน้าที่	ประชาชนในพื้นที่ตำบลออย	๑๒,๐๐๐	๑๒,๐๐๐	๑๒,๐๐๐	๑๒,๐๐๐	๑๒,๐๐๐	ประชานได้รับการช่วยเหลือตามอำนาจหน้าที่	ประชาชนมีศูนย์กลางให้ความช่วยเหลือด้านต่าง ๆ	สำนักปลัด

๔.๘ พัฒนาระบบการป้องกันและบรรเทาสาธารณภัย

(๒) แผนงานการรักษาความสงบภายใน

ที่	โครงการ	วัตถุประสงค์	เป้าหมาย (ผลผลิตของโครงการ)	งบประมาณ					ตัวชี้วัด (KPI)	ผลที่คาดว่าจะได้รับ	หน่วยงานรับผิดชอบหลัก
				๒๕๖๖ (บาท)	๒๕๖๗ (บาท)	๒๕๖๘ (บาท)	๒๕๖๙ (บาท)	๒๕๗๐ (บาท)			
๓๔	โครงการอบรมให้ความรู้เรื่องสัญญาณจราจร	เพื่อให้ความรู้เรื่องสัญญาณจราจร	ผู้เข้าร่วมโครงการ จำนวน ๕๐ คน	๒๐,๐๐๐	๒๐,๐๐๐	๒๐,๐๐๐	๒๐,๐๐๐	๒๐,๐๐๐	ร้อยละ ๘๐ ของผู้เข้าร่วม	ประชาชนได้รับความรู้เรื่องสัญญาณจราจร	สำนักปลัด
๓๕	โครงการอบรมเพิ่มประสิทธิภาพอาสาสมัครสมาชิกชุดรักษาความปลอดภัยหมู่บ้าน (ชรบ.)	เพื่อให้ความรู้แก่อาสาสมัครในการรักษาความปลอดภัยในหมู่บ้าน	ผู้เข้าร่วมโครงการ จำนวน ๑๐๐ คน	๓๐,๐๐๐	๓๐,๐๐๐	๓๐,๐๐๐	๓๐,๐๐๐	๓๐,๐๐๐	ร้อยละ ๘๐ ของผู้เข้าร่วมโครงการ	อาสาสมัครได้รับความรู้พร้อมสำหรับการปฏิบัติหน้าที่	สำนักปลัด
รวม	๓๕ โครงการ	-	-	๓,๖๔๗,๐๐๐	๓,๖๔๗,๐๐๐	๓,๖๔๗,๐๐๐	๓,๖๔๗,๐๐๐	๓,๖๔๗,๐๐๐	-	-	-

แบบ ผ. ๐๒

รายละเอียดโครงการพัฒนา

แผนพัฒนาท้องถิ่น (พ.ศ. ๒๕๖๖ - ๒๕๗๐) แก้ไข ครั้งที่ ๑/๒๕๖๖

องค์การบริหารส่วนตำบลออย อำเภอปง จังหวัดพะเยา

ก. ยุทธศาสตร์ชาติ ๒๐ ปี ยุทธศาสตร์ ที่ ๕ ด้านการสร้างการเติบโตบนคุณภาพชีวิตที่เป็นมิตรกับสิ่งแวดล้อม

ข. แผนพัฒนาเศรษฐกิจและสังคมแห่งชาติ ฉบับที่ ๑๒ หมุดหมาย ที่ ๑๑ ไทยสามารถลดความเสี่ยงและผลกระทบจากภัยธรรมชาติและการเปลี่ยนแปลงสภาพภูมิอากาศ

ค. Sustainable Development Goals: SDGs เป้าประสงค์ ที่ ๓ ระบบสาธารณสุขที่มีประสิทธิภาพ ประชาชนมีระบบสุขภาพที่ดีทั้งร่างกายและจิตใจ

ง. ยุทธศาสตร์จังหวัดที่ ๕ อนุรักษ์ ฟื้นฟู และพัฒนาทรัพยากรธรรมชาติและสิ่งแวดล้อมอย่างยั่งยืน

จ. ยุทธศาสตร์การพัฒนาของ อปท. ในเขตจังหวัดพะเยา ที่ ๕ พัฒนาทรัพยากรธรรมชาติและสิ่งแวดล้อม

ยุทธศาสตร์ที่ ๕ พัฒนาทรัพยากรธรรมชาติและสิ่งแวดล้อม

๕.๑ กลยุทธ์ส่งเสริมการอนุรักษ์และฟื้นฟูทรัพยากรธรรมชาติและสิ่งแวดล้อม

(๑) แผนงานสร้างความเข้มแข็งของชุมชน

ที่	โครงการ	วัตถุประสงค์	เป้าหมาย (ผลผลิตของโครงการ)	งบประมาณ					ตัวชี้วัด (KPI)	ผลที่คาดว่าจะได้รับ	หน่วยงานรับผิดชอบหลัก
				๒๕๖๖ (บาท)	๒๕๖๗ (บาท)	๒๕๖๘ (บาท)	๒๕๖๙ (บาท)	๒๕๗๐ (บาท)			
๑	โครงการอนุรักษ์พันธุกรรมพืชอันเนื่องมาจากพระราชดำริสมเด็จพระเทพรัตนราชสุดาฯ สยามบรมราชกุมารี (อพ.สธ.)	เพื่อสร้างความเข้าใจ และทำให้ตระหนักถึงความสำคัญของพันธุกรรมพืชต่างๆ ที่มีอยู่ในประเทศไทย	ผู้เข้าร่วมโครงการ จำนวน ๑๐๐ คน	๒๐,๐๐๐	๒๐,๐๐๐	๒๐,๐๐๐	๒๐,๐๐๐	๒๐,๐๐๐	ผู้เข้าร่วมโครงการ ร้อยละ ๘๐	ประชาชนเกิดความเข้าใจและตระหนักถึงความสำคัญของพันธุกรรมพืชต่างๆ ที่มีอยู่ในประเทศไทย	สำนักปลัด
๒	โครงการอาสาสมัครท้องถิ่นรักษ์โลก (อถส.)	เพื่อเฝ้าระวัง สอดส่อง ดูแลสถานการณ์การบริหารจัดการสิ่งปฏิกูลและมูลฝอย สามารถปกป้องและรักษาสิ่งแวดล้อมในพื้นที่	ผู้เข้าร่วมโครงการ จำนวน ๑๐๐ คน	๓๐,๐๐๐	๓๐,๐๐๐	๓๐,๐๐๐	๓๐,๐๐๐	๓๐,๐๐๐	ร้อยละ ๘๐ ของผู้เข้าร่วมโครงการ	อาสาสมัครสามารถเฝ้าระวังเฝ้าและรายงานสถานการณ์การบริหารจัดการสิ่งปฏิกูลและมูลฝอย สิ่งแวดล้อมในพื้นที่เป็นอย่างดี	สำนักปลัด
๓	โครงการเสริมสร้างการอนุรักษ์ทรัพยากรธรรมชาติและสิ่งแวดล้อม	เพื่อปลูกจิตสำนึกในการอนุรักษ์สิ่งแวดล้อมและทรัพยากรธรรมชาติของชุมชน	ผู้เข้าร่วมโครงการ จำนวน ๑๐๐ คน	๒๐,๐๐๐	๒๐,๐๐๐	๒๐,๐๐๐	๒๐,๐๐๐	๒๐,๐๐๐	ผู้เข้าร่วมโครงการ ร้อยละ ๘๐	ประชาชนมีจิตสำนึกในการอนุรักษ์สิ่งแวดล้อมและทรัพยากรธรรมชาติ	สำนักปลัด
รวม	๓ โครงการ	-	-	๗๐,๐๐๐	๗๐,๐๐๐	๗๐,๐๐๐	๗๐,๐๐๐	๗๐,๐๐๐	-	-	-

๕.๒ กลยุทธ์ส่งเสริมการจัดการสิ่งแวดล้อมและมลพิษต่าง ๆ

(๑) แผนงานสร้างความเข้มแข็งของชุมชน

ที่	โครงการ	วัตถุประสงค์	เป้าหมาย (ผลผลิตของโครงการ)	งบประมาณ					ตัวชี้วัด (KPI)	ผลที่คาดว่าจะได้รับ	หน่วยงานรับผิดชอบหลัก
				๒๕๖๖ (บาท)	๒๕๖๗ (บาท)	๒๕๖๘ (บาท)	๒๕๖๙ (บาท)	๒๕๗๐ (บาท)			
๑	โครงการป้องกันแก้ไขปัญหาหมอกควันและไฟป่า	เพื่อเฝ้าระวังและป้องกันการเกิดไฟป่าและหมอกควันในพื้นที่ตำบลออย	ผู้เข้าร่วมโครงการ จำนวน ๕๐ คน	๑๐,๐๐๐	๑๐,๐๐๐	๑๐,๐๐๐	๑๐,๐๐๐	๑๐,๐๐๐	ร้อยละ ๘๐ ของผู้เข้าร่วมโครงการ	ประชาชนมีความรู้ ความเข้าใจ มีจิตสำนึกตระหนักถึงปัญหามลพิษหมอกควันและไฟป่า รวมทั้งภาวะโลกร้อน	สำนักปลัด
๒	โครงการอาสาสมัครป้องกันไฟป่า	เพื่อสร้างความรู้ ความเข้าใจถึงอันตรายและผลกระทบที่เกิดจากไฟป่า	ผู้เข้าร่วมโครงการ จำนวน ๑๐๐ คน	๓๐,๐๐๐	๓๐,๐๐๐	๓๐,๐๐๐	๓๐,๐๐๐	๓๐,๐๐๐	ร้อยละ ๘๐ ของผู้เข้าร่วมโครงการ	อาสาสมัครมีความรู้ในการปฏิบัติงานป้องกันและควบคุม ไฟป่าที่ถูกต้อง สามารถป้องกันและควบคุมไฟป่าในพื้นที่ได้อย่างมีประสิทธิภาพและต่อเนื่อง	สำนักปลัด
รวม	๒ โครงการ	-	-	๔๐,๐๐๐	๔๐,๐๐๐	๔๐,๐๐๐	๔๐,๐๐๐	๔๐,๐๐๐	-	-	-

๕.๓ กลยุทธ์ส่งเสริมการสร้างจิตใต้สำนึกของเด็ก เยาวชนและประชาชนในการอนุรักษ์ทรัพยากรธรรมชาติและสิ่งแวดล้อม

(๑) แผนงานสร้างความเข้มแข็งของชุมชน

ที่	โครงการ	วัตถุประสงค์	เป้าหมาย (ผลผลิตของโครงการ)	งบประมาณ					ตัวชี้วัด (KPI)	ผลที่คาดว่าจะได้รับ	หน่วยงานรับผิดชอบหลัก
				๒๕๖๖ (บาท)	๒๕๖๗ (บาท)	๒๕๖๘ (บาท)	๒๕๖๙ (บาท)	๒๕๗๐ (บาท)			
๑	โครงการรณรงค์สร้างจิตสำนึกรักสิ่งแวดล้อม	สร้างจิตสำนึกในการช่วยกันรักษาทรัพยากรป่าไม้ มีระบบนิเวศน์ที่อุดมสมบูรณ์และคนในชุมชนอนุรักษ์และหวงแหน	ผู้เข้าร่วมโครงการ จำนวน ๑๐๐ คน	๕๐,๐๐๐	๕๐,๐๐๐	๕๐,๐๐๐	๕๐,๐๐๐	๕๐,๐๐๐	ผู้เข้าร่วมโครงการ ร้อยละ ๘๐	ชุมชนอนุรักษ์และหวงแหนเพื่อคงไว้ซึ่งทรัพยากรธรรมชาติที่เป็นแหล่งประโยชน์ในพื้นที่	สำนักปลัด
รวม	๑ โครงการ	-	-	๕๐,๐๐๐	๕๐,๐๐๐	๕๐,๐๐๐	๕๐,๐๐๐	๕๐,๐๐๐	-	-	-

๕.๔ กลยุทธ์ส่งเสริมการบริหารจัดการขยะ

(๑) แผนงานสร้างความเข้มแข็งของชุมชน

ที่	โครงการ	วัตถุประสงค์	เป้าหมาย (ผลผลิตของโครงการ)	งบประมาณ					ตัวชี้วัด (KPI)	ผลที่คาดว่าจะได้รับ	หน่วยงานรับผิดชอบหลัก
				๒๕๖๖ (บาท)	๒๕๖๗ (บาท)	๒๕๖๘ (บาท)	๒๕๖๙ (บาท)	๒๕๗๐ (บาท)			
๑	โครงการส่งเสริมการคัดแยกขยะในชุมชน/สถานประกอบการ	เพื่อให้ความรู้การคัดแยกประเภทขยะมูลฝอยกับชุมชน หมู่บ้าน สถานศึกษาสถานประกอบการ ฯลฯ	ผู้เข้าร่วมโครงการ ๑๐๐ คน	๓๐,๐๐๐	๓๐,๐๐๐	๓๐,๐๐๐	๓๐,๐๐๐	๓๐,๐๐๐	ผู้เข้าร่วมโครงการร้อยละ ๘๐	ประชาชนและสถานประกอบการมีส่วนร่วมในการจัดการขยะของชุมชนและสร้างรายได้ให้กับครัวเรือน	สำนักปลัด
๒	โครงการธนาคารขยะ	เพื่อให้ความรู้การคัดแยกประเภทขยะมูลฝอยกับชุมชน หมู่บ้าน สถานศึกษา ฯลฯ รณรงค์สร้างจิตสำนึกให้มีการคัดแยกและกระบวนการจัดการขยะอินทรีย์	ผู้เข้าร่วมโครงการ ๑๐๐ คน	๓๐,๐๐๐	๓๐,๐๐๐	๓๐,๐๐๐	๓๐,๐๐๐	๓๐,๐๐๐	ผู้เข้าร่วมโครงการร้อยละ ๘๐	ประชาชนมีส่วนร่วมของชุมชนในการจัดการขยะของชุมชนและสร้างรายได้ให้กับครัวเรือน	สำนักปลัด
๓	โครงการส่งเสริมการมีส่วนร่วมของชุมชนในการคัดแยกขยะที่ต้นทาง	เพื่อให้ประชาชนมีความรู้ความเข้าใจเกี่ยวกับการคัดแยกขยะตั้งแต่ต้นทาง	ผู้เข้าร่วมโครงการจำนวน ๑๐๐ คน	๕๐,๐๐๐	๕๐,๐๐๐	๕๐,๐๐๐	๕๐,๐๐๐	๕๐,๐๐๐	ร้อยละ ๘๐ ของผู้เข้าร่วมโครงการ	ปริมาณขยะลดลง ประชาชนมีรายได้เพิ่มขึ้น	สำนักปลัด
๔	โครงการจัดกิจกรรมรณรงค์รักษาความสะอาด	เพื่อให้ชุมชนมีสภาพ แวดล้อมที่ดี สะอาด สวยงาม และมีความเป็นระเบียบเรียบร้อยต่อผู้พบเห็น	ผู้เข้าร่วมโครงการ ๑๐๐ คน	๓๐,๐๐๐	๓๐,๐๐๐	๓๐,๐๐๐	๓๐,๐๐๐	๓๐,๐๐๐	ผู้เข้าร่วมโครงการร้อยละ ๘๐	ชุมชนมีส่วนร่วมในการรักษาความสะอาด สามารถลดปริมาณขยะในพื้นที่ได้	สำนักปลัด
รวม	๔ โครงการ	-	-	๑๔๐,๐๐๐	๑๔๐,๐๐๐	๑๔๐,๐๐๐	๑๔๐,๐๐๐	๑๔๐,๐๐๐	-	-	-

๕.๔ กลยุทธ์ส่งเสริมการบริหารจัดการขยะ

(๒) แผนงานเคหะและชุมชน

ที่	โครงการ	วัตถุประสงค์	เป้าหมาย (ผลผลิตของโครงการ)	งบประมาณ					ตัวชี้วัด (KPI)	ผลที่คาดว่าจะได้รับ	หน่วยงานรับผิดชอบหลัก
				๒๕๖๖ (บาท)	๒๕๖๗ (บาท)	๒๕๖๘ (บาท)	๒๕๖๙ (บาท)	๒๕๗๐ (บาท)			
๓	โครงการบริหารจัดการขยะมูลฝอยและสิ่งปฏิกูล	เพื่อไขปัญหาขยะมูลฝอยและสิ่งปฏิกูลไม่ให้เกิดการรบกวนต่อสุขภาพของประชาชน	มีการบริหารจัดการขยะมูลฝอยและสิ่งปฏิกูล	๑๐๐,๐๐๐	๑๐๐,๐๐๐	๑๐๐,๐๐๐	๑๐๐,๐๐๐	๑๐๐,๐๐๐	มีการบริหารจัดการขยะมูลฝอยและสิ่งปฏิกูล	ขยะมูลฝอยและสิ่งปฏิกูลได้รับการแก้ไขปัญหา	สำนักปลัด
รวม	๑ โครงการ	-	-	๑๐๐,๐๐๐	๑๐๐,๐๐๐	๑๐๐,๐๐๐	๑๐๐,๐๐๐	๑๐๐,๐๐๐	-	-	-

๕.๕ กลยุทธ์ส่งเสริมการบำรุงรักษาป่าต้นน้ำ โดยการปลูกป่าทดแทนและรักษาสภาพแวดล้อมแหล่งต้นน้ำลำธาร

(๑) แผนงานการเกษตร

ที่	โครงการ	วัตถุประสงค์	เป้าหมาย (ผลผลิตของโครงการ)	งบประมาณ					ตัวชี้วัด (KPI)	ผลที่คาดว่าจะได้รับ	หน่วยงานรับผิดชอบหลัก
				๒๕๖๖ (บาท)	๒๕๖๗ (บาท)	๒๕๖๘ (บาท)	๒๕๖๙ (บาท)	๒๕๗๐ (บาท)			
๑	โครงการรักน้ำ รักป่า รักษาแผ่นดิน	เพื่อเพิ่มพื้นที่เขียว รักษาสมดุลในพื้นที่ป่า รักษาระบบนิเวศน์	ผู้เข้าร่วมโครงการ จำนวน ๑๐๐ คน	๕๐,๐๐๐	๕๐,๐๐๐	๕๐,๐๐๐	๕๐,๐๐๐	๕๐,๐๐๐	ผู้เข้าร่วมโครงการร้อยละ ๘๐	ชุมชนมีพื้นที่สีเขียวเพิ่มมากขึ้น เกิดความสมดุลของระบบนิเวศน์	สำนักปลัด
รวม	๑ โครงการ	-	-	๕๐,๐๐๐	๕๐,๐๐๐	๕๐,๐๐๐	๕๐,๐๐๐	๕๐,๐๐๐	-	-	-

๕.๖ กลยุทธ์ส่งเสริมและพัฒนาการให้พลังงานทดแทนและรณรงค์แก้ไขปัญหาภาวะโลกร้อน

(๑) แผนงานสร้างความเข้มแข็งของชุมชน

ที่	โครงการ	วัตถุประสงค์	เป้าหมาย (ผลผลิตของโครงการ)	งบประมาณ					ตัวชี้วัด (KPI)	ผลที่คาดว่าจะได้รับ	หน่วยงานรับผิดชอบหลัก
				๒๕๖๖ (บาท)	๒๕๖๗ (บาท)	๒๕๖๘ (บาท)	๒๕๖๙ (บาท)	๒๕๗๐ (บาท)			
๑	โครงการส่งเสริมชุมชนสร้างสิ่งประดิษฐ์จากวัสดุเหลือใช้	เพื่อเล็งเห็นคุณค่าความสำคัญของวัสดุเหลือใช้	ผู้เข้าร่วมโครงการ จำนวน ๑๐๐ คน	๒๐,๐๐๐	๒๐,๐๐๐	๒๐,๐๐๐	๒๐,๐๐๐	๒๐,๐๐๐	ร้อยละ ๘๐ ของผู้เข้าร่วมโครงการ	ประชาชนมีรายได้เพิ่มขึ้นและขยะมีปริมาณลดลง	สำนักปลัด
๒	โครงการส่งเสริมการแปรรูปวัสดุธรรมชาติ วัสดุเหลือใช้เป็นภาชนะใส่อาหาร	เพื่อส่งเสริมให้ประชาชนนำเศษวัสดุธรรมชาติ มาแปรรูปผลิตเป็นภาชนะใส่อาหารแทนการใช้โฟม	ผู้เข้าร่วมโครงการ จำนวน ๑๐๐ คน	๒๐,๐๐๐	๒๐,๐๐๐	๒๐,๐๐๐	๒๐,๐๐๐	๒๐,๐๐๐	ผู้เข้าร่วมโครงการ ร้อยละ ๘๐	ประชาชนมีรายได้เพิ่มขึ้นและปริมาณขยะลดลง	สำนักปลัด
รวม	๒ โครงการ	-	-	๑๐,๐๐๐	๑๐,๐๐๐	๑๐,๐๐๐	๑๐,๐๐๐	๑๐,๐๐๐	-	-	-

แบบ ผ. ๐๒

รายละเอียดโครงการพัฒนา

แผนพัฒนาท้องถิ่น (พ.ศ. ๒๕๖๖ - ๒๕๗๐) แก้ไข ครั้งที่ ๑/๒๕๖๖

องค์การบริหารส่วนตำบลออย อำเภอปง จังหวัดพะเยา

ก. ยุทธศาสตร์ชาติ ๒๐ ปี ยุทธศาสตร์ ที่ ๖ ด้านการปรับสมดุลและพัฒนาระบบการบริหารจัดการภาครัฐ

ข. แผนพัฒนาเศรษฐกิจและสังคมแห่งชาติ ฉบับที่ ๑๓ หมุดหมาย ที่ ๑๑ ไทยมีภาครัฐที่ทันสมัย มีประสิทธิภาพและตอบโจทย์ประชาชน

ค. Sustainable Development Goals: SDGs เป้าประสงค์ มีการบริหารจัดการตามหลักธรรมาภิบาล มีความโปร่งใส สามารถตรวจสอบได้

ง. ยุทธศาสตร์จังหวัด ยุทธศาสตร์ ที่ ๕ ยกระดับคุณภาพชีวิต เสริมสร้างความมั่นคง

จ. ยุทธศาสตร์การพัฒนาขององค์กรปกครองส่วนท้องถิ่นในเขตจังหวัดพะเยา ยุทธศาสตร์ที่ ๖ พัฒนาการเมืองการบริหาร

ยุทธศาสตร์ที่ ๖ พัฒนาการเมืองการบริหาร

๖.๑ กลยุทธ์การพัฒนาศักยภาพและเพิ่มประสิทธิภาพการบริหารจัดการตามหลักธรรมาภิบาล เพื่อให้องค์กรมีความโปร่งใส ตรวจสอบได้ และประชาชนได้ประโยชน์สูงสุด

(๑) แผนงานบริหารงานทั่วไป

ที่	โครงการ	วัตถุประสงค์	เป้าหมาย (ผลผลิตของโครงการ)	งบประมาณ					ตัวชี้วัด (KPI)	ผลที่คาดว่าจะได้รับ	หน่วยงานรับผิดชอบหลัก
				๒๕๖๖ (บาท)	๒๕๖๗ (บาท)	๒๕๖๘ (บาท)	๒๕๖๙ (บาท)	๒๕๗๐ (บาท)			
๑	โครงการเสริมสร้างศักยภาพบุคลากร Organization Development (OD)	เพื่อให้บุคลากรของอบต. ได้พัฒนาเพิ่มพูนความรู้ ทักษะและปรับเปลี่ยนทัศนะคติใน การปฏิบัติราชการให้มีประสิทธิภาพ เกิดประสิทธิผลมุ่งผลสัมฤทธิ์ สู่ความเป็นเลิศ	ผู้เข้าร่วมโครงการ จำนวน ๑๐๐ คน	๑๐๐,๐๐๐	๑๐๐,๐๐๐	๑๐๐,๐๐๐	๑๐๐,๐๐๐	๑๐๐,๐๐๐	ผู้เข้าร่วมโครงการ ร้อยละ ๘๐	บุคลากร อบต.ออยได้รับการพัฒนาเพิ่มพูนความรู้ ทักษะและปรับเปลี่ยนทัศนคติใน การปฏิบัติราชการให้มีคุณธรรม จริยธรรม มีการปฏิบัติงานตามหลักเกณฑ์การบริหารกิจการบ้านเมืองที่ดี สู่ความเป็นเลิศ	สำนักปลัด
๒	โครงการอบรมพัฒนาศักยภาพบุคลากร	เพื่อให้บุคลากรของ อบต.ออย ได้มีศักยภาพในการทำงานและการบริการประชาชน	ผู้เข้าร่วมโครงการ จำนวน ๑๐๐ คน	๕๐,๐๐๐	๕๐,๐๐๐	๕๐,๐๐๐	๕๐,๐๐๐	๕๐,๐๐๐	ผู้เข้าร่วมโครงการ ร้อยละ ๘๐	บุคลากรอบต.ออย ได้รับการพัฒนาเพิ่มพูนความรู้มีการปฏิบัติงานตามหลักเกณฑ์การบริหารกิจการบ้านเมืองที่ดี	สำนักปลัด

๖.๑ กลยุทธ์การพัฒนาศักยภาพและเพิ่มประสิทธิภาพการบริหารจัดการตามหลักธรรมาภิบาล เพื่อให้องค์กรมีความโปร่งใส ตรวจสอบได้ และประชาชนได้ประโยชน์สูงสุด

(๑) แผนงานบริหารงานทั่วไป

ที่	โครงการ	วัตถุประสงค์	เป้าหมาย (ผลผลิตของโครงการ)	งบประมาณ					ตัวชี้วัด (KPI)	ผลที่คาดว่าจะได้รับ	หน่วยงานรับผิดชอบหลัก
				๒๕๖๖ (บาท)	๒๕๖๗ (บาท)	๒๕๖๘ (บาท)	๒๕๖๙ (บาท)	๒๕๗๐ (บาท)			
๑	โครงการอบรมเพื่อเพิ่มศักยภาพผู้บริหาร พนักงาน สมาชิกสภา และผู้นำชุมชน	เพื่อพัฒนาศักยภาพการปฏิบัติงาน	ผู้เข้าร่วมโครงการ จำนวน ๕๐ คน	๔๐,๐๐๐	๔๐,๐๐๐	๔๐,๐๐๐	๔๐,๐๐๐	๔๐,๐๐๐	ผู้เข้าร่วมโครงการ ร้อยละ ๘๐	บุคลากรสามารถปฏิบัติงานได้อย่างมีประสิทธิภาพเพิ่มมากขึ้น	สำนักปลัด
๔	โครงการประเมินกิจกรรม ๕ ส.	เพื่อความเป็นระเบียบของเอกสารอาคารสถานที่	ผู้เข้าร่วมโครงการ จำนวน ๘๐ คน	๑๐,๐๐๐	๑๐,๐๐๐	๑๐,๐๐๐	๑๐,๐๐๐	๑๐,๐๐๐	ผู้เข้าร่วมโครงการ ร้อยละ ๘๐	หน่วยงานมีความเป็นระเบียบเรียบร้อยเพิ่มมากขึ้น	สำนักปลัด
๕	โครงการสร้างขวัญและกำลังใจ	เพื่อสร้างขวัญและกำลังใจให้กับผู้เข้าร่วมโครงการ	ผู้เข้าร่วมโครงการ จำนวน ๘๐ คน	๑๐,๐๐๐	๑๐,๐๐๐	๑๐,๐๐๐	๑๐,๐๐๐	๑๐,๐๐๐	ผู้เข้าร่วมโครงการ ร้อยละ ๘๐	ผู้เข้าร่วมโครงการมีขวัญและกำลังใจเพิ่มมากขึ้น	สำนักปลัด
๖	โครงการจัดเก็บข้อมูลต่างๆ	เพื่อจัดเก็บข้อมูลต่างๆ ในพื้นที่	จำนวน ๑๑๔ หมู่บ้าน	๒๐,๐๐๐	๒๐,๐๐๐	๒๐,๐๐๐	๒๐,๐๐๐	๒๐,๐๐๐	ผู้เข้าร่วมโครงการ ร้อยละ ๘๐	มีข้อมูลที่เป็นปัจจุบันเพื่อใช้ในการเผยแพร่	สำนักปลัด
๗	ค่าจ้างประเมินความพึงพอใจ	เพื่อสำรวจความพึงพอใจของผู้มารับบริการสาธารณะ	ผู้เข้าร่วมโครงการ จำนวน ๓๐๐ คน	๒๐,๐๐๐	๒๐,๐๐๐	๒๐,๐๐๐	๒๐,๐๐๐	๒๐,๐๐๐	ผู้เข้าร่วมโครงการ ร้อยละ ๘๐	ได้ทราบความพึงพอใจของผู้รับบริการ	สำนักปลัด
๘	โครงการบริหารงานตามหลักธรรมาภิบาล ขององค์การบริหารส่วนตำบลออย	เพื่อให้ผู้เข้ารับการอบรมมีความรู้ความเข้าใจหลักธรรมาภิบาล	ผู้เข้าร่วมโครงการ จำนวน ๑๐๐ คน	๕,๐๐๐	๕,๐๐๐	๕,๐๐๐	๕,๐๐๐	๕,๐๐๐	ผู้เข้าร่วมโครงการ ร้อยละ ๘๐	ผู้เข้าร่วมโครงการมีความรู้ความเข้าใจหลัก ธรรมาภิบาล	สำนักปลัด

๖.๑ กลยุทธ์การพัฒนาศักยภาพและเพิ่มประสิทธิภาพการบริหารจัดการตามหลักธรรมาภิบาล เพื่อให้องค์กรมีความโปร่งใส ตรวจสอบได้ และประชาชนได้ประโยชน์สูงสุด

(๑) แผนงานบริหารงานทั่วไป

ที่	โครงการ	วัตถุประสงค์	เป้าหมาย (ผลผลิตของโครงการ)	งบประมาณ					ตัวชี้วัด (KPI)	ผลที่คาดว่าจะได้รับ	หน่วยงานรับผิดชอบหลัก
				๒๕๖๖ (บาท)	๒๕๖๗ (บาท)	๒๕๖๘ (บาท)	๒๕๖๙ (บาท)	๒๕๗๐ (บาท)			
๙	โครงการพัฒนาคุณธรรมจริยธรรมขององค์การบริหารส่วนตำบลออย	เพื่อให้ผู้เข้ารับการอบรมได้รับการพัฒนาจิตใจและพัฒนาตนเองให้มีจิตสาธารณะ	ผู้เข้าร่วมโครงการ จำนวน ๑๐๐ คน	๕,๐๐๐	๕,๐๐๐	๕,๐๐๐	๕,๐๐๐	๕,๐๐๐	ผู้เข้าร่วมโครงการ ร้อยละ ๘๐	ผู้เข้าร่วมโครงการได้รับการพัฒนาจิตใจและพัฒนาตนเองให้มีจิตสาธารณะ	สำนักปลัด
๑๐	โครงการฝึกอบรมคุณธรรมจริยธรรม แก่ผู้บริหาร สมาชิกสภา พนักงานส่วนตำบลและพนักงานจ้าง	เพื่อให้เจ้าหน้าที่ของรัฐได้พัฒนาตนเอง	ผู้เข้าร่วมโครงการ จำนวน ๑๐๐ คน	๑๐,๐๐๐	๑๐,๐๐๐	๑๐,๐๐๐	๑๐,๐๐๐	๑๐,๐๐๐	ผู้เข้าร่วมโครงการ ร้อยละ ๘๐	ผู้เข้าร่วมโครงการได้รับความรู้เพิ่มขึ้น	สำนักปลัด
๑๑	ค่าใช้จ่ายในการเลือกตั้ง	เพื่อเป็นค่าใช้จ่ายในการจัดการเลือกตั้งผู้บริหารท้องถิ่นและสมาชิกสภาท้องถิ่น	ค่าใช้จ่ายในการเลือกตั้ง	๗๐๐,๐๐๐	๗๐๐,๐๐๐	๗๐๐,๐๐๐	๗๐๐,๐๐๐	๗๐๐,๐๐๐	ผู้บริหารท้องถิ่นและสมาชิกสภาท้องถิ่น	ประชาชนผู้มีสิทธิ์เลือกตั้งได้รับสิทธิ์ในการเลือกตั้ง	สำนักปลัด
๑๒	โครงการจัดซื้อวัสดุอุปกรณ์กีฬา	เพื่อใช้ในกิจกรรมการออกกำลังกาย	วัสดุอุปกรณ์อุปกรณ์กีฬา	๒๐,๐๐๐	๒๐,๐๐๐	๒๐,๐๐๐	๒๐,๐๐๐	๒๐,๐๐๐	วัสดุอุปกรณ์กีฬา	มีวัสดุอุปกรณ์ในการออกกำลังกาย	สำนักปลัด
๑๓	โครงการประชุมเชิงปฏิบัติการเกี่ยวกับการดำเนินงานขององค์การบริหารส่วนตำบลออย โดยบูรณาการร่วมกันกับหน่วยงานราชการรัฐวิสาหกิจฯ	เพื่อเป็นการบูรณาการร่วมกันกับทุกฝ่าย	ผู้เข้าร่วมโครงการ จำนวน ๑๐๐ คน	๑๕,๐๐๐	๑๕,๐๐๐	๗๐๐,๐๐๐	๑๕,๐๐๐	๑๕,๐๐๐	ผู้เข้าร่วมโครงการ ร้อยละ ๘๐	มีการแลกเปลี่ยนและบูรณาการทำงานในการพัฒนาท้องถิ่นร่วมกัน	สำนักปลัด

๖.๑ กลยุทธ์การพัฒนาศักยภาพและเพิ่มประสิทธิภาพการบริหารจัดการตามหลักธรรมาภิบาล เพื่อให้องค์กรมีความโปร่งใส ตรวจสอบได้ และประชาชนได้ประโยชน์สูงสุด

(๑) แผนงานบริหารงานทั่วไป

ที่	โครงการ	วัตถุประสงค์	เป้าหมาย (ผลผลิตของโครงการ)	งบประมาณ					ตัวชี้วัด (KPI)	ผลที่คาดว่าจะได้รับ	หน่วยงานรับผิดชอบหลัก
				๒๕๖๖ (บาท)	๒๕๖๗ (บาท)	๒๕๖๘ (บาท)	๒๕๖๙ (บาท)	๒๕๗๐ (บาท)			
๑๔	โครงการจ้างเหมาบริการเพื่อให้ได้มาซึ่งอันเป็นประโยชน์ต่อทางราชการ	เพื่อให้ได้มาซึ่งอันเป็นประโยชน์ต่อทางราชการ รวดเร็วและมีประสิทธิภาพมากยิ่งขึ้น	จ้างเหมาบริการ	๑,๕๐๐,๐๐๐	๑,๕๐๐,๐๐๐	๑,๕๐๐,๐๐๐	๑,๕๐๐,๐๐๐	๑,๕๐๐,๐๐๐	จำนวน ๑๐ ตำแหน่ง	การทำงานรวดเร็วและทันท่วงทีมีประสิทธิ ภาพยิ่งขึ้น	สำนักปลัด, กองคลัง, กองช่าง
๑๕	โครงการประเมินประสิทธิภาพและประสิทธิผลการปฏิบัติราชการเพื่อขอรับเงินประโยชน์ตอบแทนอื่นเป็นกรณีพิเศษ	เพื่อประเมินประสิทธิภาพและประสิทธิผลการปฏิบัติราชการในการขอรับเงินรางวัลประจำปีและเป็นขวัญกำลังใจในการปฏิบัติงาน	ผู้เข้าร่วมโครงการ จำนวน ๘๐ คน	๕๐๐,๐๐๐	๕๐๐,๐๐๐	๕๐๐,๐๐๐	๕๐๐,๐๐๐	๕๐๐,๐๐๐	ผู้เข้าร่วมโครงการ ร้อยละ ๘๐	ผู้เข้าร่วมประเมินได้รับการประเมินประสิทธิภาพและประสิทธิผลการปฏิบัติราชการ	สำนักปลัด
๑๖	โครงการอบต.ออย เคลื่อนที่เพื่อบริการประชาชน	เพื่อเพิ่มประสิทธิภาพการบริการประชาชน	ผู้เข้าร่วมโครงการ จำนวน ๑,๐๐๐ คน	๕๐,๐๐๐	๕๐,๐๐๐	๕๐,๐๐๐	๕๐,๐๐๐	๕๐,๐๐๐	ผู้เข้าร่วมโครงการ ร้อยละ ๘๐	ประชาชนได้รับการบริการจากอบต.ออย	สำนักปลัด
๑๗	โครงการอบรมเพื่อเพิ่มศักยภาพผู้บริหาร พนักงาน สมาชิกสภาและผู้นำชุมชน	เพื่อพัฒนาศักยภาพการปฏิบัติงาน	ผู้เข้าร่วมโครงการ จำนวน ๕๐ คน	๔๐,๐๐๐	๔๐,๐๐๐	๔๐,๐๐๐	๔๐,๐๐๐	๔๐,๐๐๐	ผู้เข้าร่วมโครงการ ร้อยละ ๘๐	บุคลากรสามารถปฏิบัติงานได้อย่างมีประสิทธิภาพเพิ่มมากขึ้น	สำนักปลัด
๑๘	โครงการจัดงานวันท้องถิ่นไทย	เพื่อสร้างจิตสำนึกพนักงานส่วนตำบลและพนักงานจ้างในการปฏิบัติงานให้เกิดประโยชน์แก่ประชาชน	ผู้เข้าร่วมโครงการ จำนวน ๑๐๐ คน	๑๐๐,๐๐๐	๑๐๐,๐๐๐	๑๐๐,๐๐๐	๑๐๐,๐๐๐	๑๐๐,๐๐๐	ผู้เข้าร่วมโครงการ ร้อยละ ๘๐	ผู้บริหาร อ.อบต. พนักงานส่วนตำบลและพนักงานจ้างได้ตระหนักถึงบทบาทของตนในการบริการประชาชน	สำนักปลัด

๖.๑ กลยุทธ์การพัฒนาศักยภาพและเพิ่มประสิทธิภาพการบริหารจัดการตามหลักธรรมาภิบาล เพื่อให้องค์กรมีความโปร่งใส ตรวจสอบได้ และประชาชนได้ประโยชน์สูงสุด

(๑) แผนงานบริหารงานทั่วไป

ที่	โครงการ	วัตถุประสงค์	เป้าหมาย (ผลผลิตของโครงการ)	งบประมาณ					ตัวชี้วัด (KPI)	ผลที่คาดว่าจะได้รับ	หน่วยงานรับผิดชอบหลัก
				๒๕๖๖ (บาท)	๒๕๖๗ (บาท)	๒๕๖๘ (บาท)	๒๕๖๙ (บาท)	๒๕๗๐ (บาท)			
๑๙	โครงการอบรมสัมมนาศึกษาดูงานเพื่อพัฒนาทรัพยากรบุคคลในองค์กร	เพื่อพัฒนา ทักษะ แนวคิด ทัศนคติ จิตวิทยา และประสบการณ์ในด้านการบริหารจัดการองค์ความรู้ ตลอดจนด้านอื่น ๆ มาปรับใช้ให้เกิดประโยชน์ต่อการปฏิบัติงานและบริการประชาชน	ผู้เข้าร่วมโครงการ จำนวน ๑๐๐ คน	๑๐๐,๐๐๐	๑๐๐,๐๐๐	๑๐๐,๐๐๐	๑๐๐,๐๐๐	๑๐๐,๐๐๐	ผู้เข้าร่วมโครงการ ร้อยละ ๘๐	บุคลากรในองค์กรได้รับความรู้ ทักษะ แนวคิด ทัศนคติ จิตวิทยา และประสบการณ์ในด้านการ บริหารจัดการองค์ความรู้ ตลอดจนด้านอื่น ๆ	สำนักปลัด
๒๐	โครงการฝึกอบรมเสริมสร้างจริยธรรมให้แก่บุคลากร	เพื่อส่งเสริมคุณธรรม จริยธรรม และหลักธรรมทางพระพุทธศาสนา	ผู้เข้าร่วมโครงการ จำนวน ๑๐๐ คน	๓๐,๐๐๐	๓๐,๐๐๐	๓๐,๐๐๐	๓๐,๐๐๐	๓๐,๐๐๐	ผู้เข้าร่วมโครงการ ร้อยละ ๘๐	ผู้เข้าร่วมอบรมมีประสิทธิภาพในการปฏิบัติงาน การพัฒนาคุณภาพชีวิต และมีคุณธรรม จริยธรรม	สำนักปลัด
รวม	๒๐ โครงการ	-	-	๓,๓๒๕,๐๐๐	๓,๓๒๕,๐๐๐	๔,๐๑๐,๐๐๐	๓,๓๒๕,๐๐๐	๓,๓๒๕,๐๐๐	-	-	-

๖.๒ กลยุทธ์ส่งเสริมการมีส่วนร่วมของประชาชนในการพัฒนาท้องถิ่น

(๑) แผนงานบริหารงานทั่วไป

ที่	โครงการ	วัตถุประสงค์	เป้าหมาย (ผลผลิตของโครงการ)	งบประมาณ					ตัวชี้วัด (KPI)	ผลที่คาดว่าจะได้รับ	หน่วยงานรับผิดชอบหลัก
				๒๕๖๖ (บาท)	๒๕๖๗ (บาท)	๒๕๖๘ (บาท)	๒๕๖๙ (บาท)	๒๕๗๐ (บาท)			
๑	โครงการเสริมสร้างการมีส่วนร่วมในการจัดทำแผนพัฒนาท้องถิ่น	เพื่อส่งเสริมการมีส่วนร่วมในการจัดทำแผนพัฒนาท้องถิ่นให้มีประสิทธิภาพมากยิ่งขึ้น	ผู้เข้าร่วมโครงการ จำนวน ๑,๐๐๐ คน	๓๐,๐๐๐	๓๐,๐๐๐	๓๐,๐๐๐	๓๐,๐๐๐	๓๐,๐๐๐	ผู้เข้าร่วมโครงการ ร้อยละ ๘๐	ประชาชนมีส่วนร่วมในการแสดงความคิดเห็นเพื่อจัดทำแผนพัฒนาท้องถิ่น	สำนักปลัด
๒	โครงการบำบัดทุกข์ บำรุงสุข ประชาชนตำบลออย	เพื่อแลกเปลี่ยนข้อมูลข่าวสาร รับฟังความคิดเห็นและรับทราบปัญหาความต้องการของประชาชน	ผู้เข้าร่วมโครงการ จำนวน ๑,๐๐๐ คน	๕๐,๐๐๐	๕๐,๐๐๐	๕๐,๐๐๐	๕๐,๐๐๐	๕๐,๐๐๐	ผู้เข้าร่วมโครงการ ร้อยละ ๘๐	ประชาชนได้รับการแก้ไขปัญหาเบื้องต้น	สำนักปลัด
๓	โครงการอบต.ออย พบปะประชาชน	เพื่อพบปะประชาชนรับทราบปัญหาของประชาชนในพื้นที่	ผู้เข้าร่วมโครงการ จำนวน ๑,๐๐๐ คน	๕๐,๐๐๐	๕๐,๐๐๐	๕๐,๐๐๐	๕๐,๐๐๐	๕๐,๐๐๐	ผู้เข้าร่วมโครงการ ร้อยละ ๘๐	ได้รับทราบปัญหาของประชาชนอย่างทั่วถึง	สำนักปลัด
๔	โครงการองค์การบริหารส่วนตำบลออยเคลื่อนที่ร่วมกับหน่วยงานอื่น	เพื่อบริการประชาชนในด้านต่าง ๆ รวมถึงสภาพปัญหาและความต้องการของประชาชน	ผู้เข้าร่วมโครงการ จำนวน ๑,๐๐๐ คน	๗๐,๐๐๐	๗๐,๐๐๐	๗๐,๐๐๐	๗๐,๐๐๐	๗๐,๐๐๐	ผู้เข้าร่วมโครงการ ร้อยละ ๘๐	ประชาชนได้เสนอสภาพปัญหาและความต้องการในชุมชนของตนเอง	สำนักปลัด
รวม	๔ โครงการ	-	-	๒๐๐,๐๐๐	๒๐๐,๐๐๐	๒๐๐,๐๐๐	๒๐๐,๐๐๐	๒๐๐,๐๐๐	-	-	-

๖.๓ กลยุทธ์สนับสนุนการปฏิบัติงานพัฒนาปรับปรุงระบบเทคโนโลยีสารสนเทศเครื่องมือเครื่องใช้และอาคารสถานที่ในการให้บริการประชาชน

แบบ ผ. ๐๒

(๑) แผนงานบริหารงานทั่วไป

ที่	โครงการ	วัตถุประสงค์	เป้าหมาย (ผลผลิตของโครงการ)	งบประมาณ					ตัวชี้วัด (KPI)	ผลที่คาดว่าจะได้รับ	หน่วยงานที่รับผิดชอบหลัก
				๒๕๖๖ (บาท)	๒๕๖๗ (บาท)	๒๕๖๘ (บาท)	๒๕๖๙ (บาท)	๒๕๗๐ (บาท)			
๑	โครงการจัดทำระบบงานสารบรรณอิเล็กทรอนิกส์ E-book	เพื่อให้สามารถบริหารจัดการงานสารบรรณของหน่วยงานของหน่วยงานทั้งส่วนกลางทั่วประเทศได้อย่างสะดวกรวดเร็วและมีประสิทธิภาพ	สารบรรณอิเล็กทรอนิกส์ E-book	๕๐,๐๐๐	๕๐,๐๐๐	๕๐,๐๐๐	๕๐,๐๐๐	๕๐,๐๐๐	สารบรรณอิเล็กทรอนิกส์ E-book ได้มาตรฐาน	ระบบสารบรรณอิเล็กทรอนิกส์สามารถบริหารจัดการได้อย่างมีประสิทธิภาพ	สำนักปลัด
๒	โครงการปรับปรุงแผนที่ภาษีและทะเบียนทรัพย์สินฯ	เพื่อปรับปรุงข้อมูลผู้เสียภาษี	แผนที่ภาษีและทะเบียนทรัพย์สิน	๑๐,๐๐๐	๑๐,๐๐๐	๑๐,๐๐๐	๑๐,๐๐๐	๑๐,๐๐๐	ปรับปรุงข้อมูลเป็นปัจจุบัน	มีข้อมูลผู้เสียภาษีที่เป็นปัจจุบัน	กองคลัง
๓	โครงการจัดซื้อที่ดิน	เพื่อใช้ในกิจการงาน อบต.ออย	ที่ดิน	๒,๐๐๐,๐๐๐	๒,๐๐๐,๐๐๐	๒,๐๐๐,๐๐๐	๒,๐๐๐,๐๐๐	๒,๐๐๐,๐๐๐	ที่ดิน จำนวน ๑ แห่ง	อบต.ออยมีที่ดินใช้ในการดำเนินกิจกรรมต่างๆ	สำนักปลัด
๔	โครงการจัดทำโปรแกรมรายงานข้อมูลที่ดินและสิ่งปลูกสร้าง พร้อมนำเข้าข้อมูลขององค์การบริหารส่วนตำบลออย	เพื่อจัดทำโปรแกรมรายงานข้อมูลที่ดินและสิ่งปลูกสร้างให้เป็นปัจจุบัน	ข้อมูลถูกต้อง	๑๐,๐๐๐	๑๐,๐๐๐	๑๐,๐๐๐	๑๐,๐๐๐	๑๐,๐๐๐	ปรับปรุงข้อมูลเป็นปัจจุบัน	ข้อมูลที่ดินและสิ่งปลูกสร้างขององค์การบริหารส่วนตำบลออยเป็นปัจจุบัน	กองคลัง
๕	โครงการสำรวจปรับปรุงข้อมูลภาษีที่ดินและสิ่งปลูกสร้างขั้นตอนสำรวจภาคสนาม	เพื่อสำรวจปรับปรุงข้อมูลภาษีที่ดินและสิ่งปลูกสร้างขั้นตอนสำรวจภาคสนาม	ข้อมูลถูกต้อง	๑๐,๐๐๐	๑๐,๐๐๐	๑๐,๐๐๐	๑๐,๐๐๐	๑๐,๐๐๐	ปรับปรุงข้อมูลเป็นปัจจุบัน	ข้อมูลภาษีที่ดินและสิ่งปลูกสร้างขั้นตอนสำรวจภาคสนามเป็นปัจจุบัน	กองคลัง

ลำดับ	รายการ	หน่วยงานที่รับผิดชอบ	-	-	๐๐๐,๐๐๐,๐๐๐	๐๐๐,๐๐๐,๐๐๐	๐๐๐,๐๐๐,๐๐๐	๐๐๐,๐๐๐,๐๐๐	๐๐๐,๐๐๐,๐๐๐	-	-	-
										กรุงเทพมหานคร		
										(บาท)	(บาท)	(บาท)
										งบประมาณ	เงินนอกงบประมาณ	รวมทั้งสิ้น
๑	การพัฒนาระบบการบริหารจัดการน้ำเสียและน้ำฝนเพื่อป้องกันน้ำท่วมขังในพื้นที่กรุงเทพมหานคร	กรุงเทพมหานคร	-	-	๐๐๐,๐๐๐,๐๐๐	๐๐๐,๐๐๐,๐๐๐	๐๐๐,๐๐๐,๐๐๐	๐๐๐,๐๐๐,๐๐๐	๐๐๐,๐๐๐,๐๐๐	๐๐๐,๐๐๐,๐๐๐	๐๐๐,๐๐๐,๐๐๐	๐๐๐,๐๐๐,๐๐๐
๒	การพัฒนาระบบการบริหารจัดการน้ำเสียและน้ำฝนเพื่อป้องกันน้ำท่วมขังในพื้นที่กรุงเทพมหานคร	กรุงเทพมหานคร	-	-	๐๐๐,๐๐๐,๐๐๐	๐๐๐,๐๐๐,๐๐๐	๐๐๐,๐๐๐,๐๐๐	๐๐๐,๐๐๐,๐๐๐	๐๐๐,๐๐๐,๐๐๐	๐๐๐,๐๐๐,๐๐๐	๐๐๐,๐๐๐,๐๐๐	๐๐๐,๐๐๐,๐๐๐
๓	การพัฒนาระบบการบริหารจัดการน้ำเสียและน้ำฝนเพื่อป้องกันน้ำท่วมขังในพื้นที่กรุงเทพมหานคร	กรุงเทพมหานคร	-	-	๐๐๐,๐๐๐,๐๐๐	๐๐๐,๐๐๐,๐๐๐	๐๐๐,๐๐๐,๐๐๐	๐๐๐,๐๐๐,๐๐๐	๐๐๐,๐๐๐,๐๐๐	๐๐๐,๐๐๐,๐๐๐	๐๐๐,๐๐๐,๐๐๐	๐๐๐,๐๐๐,๐๐๐
๔	การพัฒนาระบบการบริหารจัดการน้ำเสียและน้ำฝนเพื่อป้องกันน้ำท่วมขังในพื้นที่กรุงเทพมหานคร	กรุงเทพมหานคร	-	-	๐๐๐,๐๐๐,๐๐๐	๐๐๐,๐๐๐,๐๐๐	๐๐๐,๐๐๐,๐๐๐	๐๐๐,๐๐๐,๐๐๐	๐๐๐,๐๐๐,๐๐๐	๐๐๐,๐๐๐,๐๐๐	๐๐๐,๐๐๐,๐๐๐	๐๐๐,๐๐๐,๐๐๐
๕	การพัฒนาระบบการบริหารจัดการน้ำเสียและน้ำฝนเพื่อป้องกันน้ำท่วมขังในพื้นที่กรุงเทพมหานคร	กรุงเทพมหานคร	-	-	๐๐๐,๐๐๐,๐๐๐	๐๐๐,๐๐๐,๐๐๐	๐๐๐,๐๐๐,๐๐๐	๐๐๐,๐๐๐,๐๐๐	๐๐๐,๐๐๐,๐๐๐	๐๐๐,๐๐๐,๐๐๐	๐๐๐,๐๐๐,๐๐๐	๐๐๐,๐๐๐,๐๐๐
๖	การพัฒนาระบบการบริหารจัดการน้ำเสียและน้ำฝนเพื่อป้องกันน้ำท่วมขังในพื้นที่กรุงเทพมหานคร	กรุงเทพมหานคร	-	-	๐๐๐,๐๐๐,๐๐๐	๐๐๐,๐๐๐,๐๐๐	๐๐๐,๐๐๐,๐๐๐	๐๐๐,๐๐๐,๐๐๐	๐๐๐,๐๐๐,๐๐๐	๐๐๐,๐๐๐,๐๐๐	๐๐๐,๐๐๐,๐๐๐	๐๐๐,๐๐๐,๐๐๐

๖.๓ กลยุทธ์สนับสนุนการปฏิบัติงานพัฒนาปรับปรุงระบบเทคโนโลยีสารสนเทศเครื่องมือเครื่องใช้และอาคารสถานที่ในการให้บริการประชาชน

(๒) แผนงานอุตสาหกรรมและโยธา

ที่	โครงการ	วัตถุประสงค์	เป้าหมาย (ผลผลิตของโครงการ)	งบประมาณ					ตัวชี้วัด (KPI)	ผลที่คาดว่าจะได้รับ	หน่วยงานรับผิดชอบหลัก
				๒๕๖๖ (บาท)	๒๕๖๗ (บาท)	๒๕๖๘ (บาท)	๒๕๖๙ (บาท)	๒๕๗๐ (บาท)			
๑	โครงการก่อสร้างห้องพยาบาล องค์การบริหารส่วนตำบลออย	เพื่อรับรองการให้บริการแก่ประชาชนและพนักงาน อบต.ออย	จำนวน ๑ ห้อง	๕๐,๐๐๐	๕๐,๐๐๐	๕๐,๐๐๐	๕๐,๐๐๐	๕๐,๐๐๐	ร้อยละ ๘๐ ของผู้มาใช้บริการด้านสุขภาพ	ผู้มาใช้บริการได้รับการดูแลปฐมพยาบาลเบื้องต้น	สำนักปลัด
๒	โครงการก่อสร้างป้ายประชาสัมพันธ์พร้อมหลังคา	เพื่อประชาสัมพันธ์ข้อมูลข่าวสารขององค์การบริหารส่วนตำบลออย	จำนวน ๑ ป้าย	๕๐,๐๐๐	๕๐,๐๐๐	๕๐,๐๐๐	๕๐,๐๐๐	๕๐,๐๐๐	ป้ายได้มาตรฐาน	อบต.ออย มีป้าย ประชาสัมพันธ์ไว้บอกข้อมูลข่าวสาร	สำนักปลัด
๓	โครงการปรับปรุงอาคารองค์การบริหารส่วนตำบลออย	ประชาชนผู้รับบริการมีอาคาร สถานที่ สะอาด ปลอดภัย	สำนักงาน อบต.	๕๐๐,๐๐๐	๕๐๐,๐๐๐	๕๐๐,๐๐๐	๕๐๐,๐๐๐	๕๐๐,๐๐๐	อาคารได้มาตรฐาน	การให้บริการประชาชนมีประสิทธิภาพ	สำนักปลัด
๔	โครงการต่อเติมอาคารองค์การบริหารส่วนตำบลออย	ประชาชนผู้รับบริการมีอาคาร สถานที่ สะอาด ปลอดภัย และกว้างขวาง	สำนักงานและห้องสภา	๕๐๐,๐๐๐	๕๐๐,๐๐๐	๕๐๐,๐๐๐	๕๐๐,๐๐๐	๕๐๐,๐๐๐	อาคารได้มาตรฐาน	การให้บริการประชาชนมีประสิทธิภาพ	สำนักปลัด
๕	โครงการปรับปรุงระบบโทรศัพท์สำนักงาน	เพื่อติดต่อสื่อสารกับหน่วยงานราชการได้สะดวกขึ้น	ระบบโทรศัพท์สำนักงาน	๒๐,๐๐๐	๒๐,๐๐๐	๒๐,๐๐๐	๒๐,๐๐๐	๒๐,๐๐๐	ร้อยละ ๙๐ สามารถติดต่อราชการได้สะดวกขึ้น	สามารถติดต่อสื่อสารกับหน่วยงานราชการได้สะดวกขึ้น	สำนักปลัด
๖	โครงการก่อสร้างห้องสมุดประชาชน อบต.ออย	เพื่อให้ประชาชนมีสถานที่ศึกษาค้นคว้าหาความรู้	จำนวน ๑ แห่ง	๘๐๐,๐๐๐	๘๐๐,๐๐๐	๘๐๐,๐๐๐	๘๐๐,๐๐๐	๘๐๐,๐๐๐	ห้องสมุดได้มาตรฐาน	ประชาชนสามารถศึกษาหาความรู้ได้ด้วยตนเองและใช้เวลาว่างให้เกิดประโยชน์	กองช่าง
รวม	๖ โครงการ	-	-	๑,๗๒๐,๐๐๐	๑,๗๒๐,๐๐๐	๑,๗๒๐,๐๐๐	๑,๗๒๐,๐๐๐	๑,๗๒๐,๐๐๐	-	-	-

๖.๔ กลยุทธ์สร้างชุมชนเข้มแข็งให้สามารถพึ่งพาตนเองได้

(๑) แผนงานบริหารงานทั่วไป

ที่	โครงการ	วัตถุประสงค์	เป้าหมาย (ผลผลิตของโครงการ)	งบประมาณ					ตัวชี้วัด (KPI)	ผลที่คาดว่าจะได้รับ	หน่วยงานรับผิดชอบหลัก
				๒๕๖๖ (บาท)	๒๕๖๗ (บาท)	๒๕๖๘ (บาท)	๒๕๖๙ (บาท)	๒๕๗๐ (บาท)			
๑	โครงการอบรมให้ความรู้แก่คณะกรรมการประปาหมู่บ้าน	เพื่อให้คณะกรรมการประปามีความรู้ความเข้าใจในระบบประปา	ผู้เข้าร่วมโครงการ จำนวน ๑๐๐ คน	๑๕,๐๐๐	๑๕,๐๐๐	๑๕,๐๐๐	๑๕,๐๐๐	๑๕,๐๐๐	ผู้เข้าร่วมโครงการ ร้อยละ ๘๐	คณะกรรมการประปามีความรู้ ความเข้าใจในระบบประปา	สำนักปลัด
รวม	๑ โครงการ	-	-	๑๕,๐๐๐	๑๕,๐๐๐	๑๕,๐๐๐	๑๕,๐๐๐	๑๕,๐๐๐	-	-	-

๖.๕ กลยุทธ์เสริมสร้างการมีส่วนร่วมของประชาชนทุกภาคส่วนในการบริหารงาน ตรวจสอบ ติดตาม ประเมินผลการปฏิบัติงานเพื่อป้องกันการทุจริต

(๑) แผนงานบริหารงานทั่วไป

ที่	โครงการ	วัตถุประสงค์	เป้าหมาย (ผลผลิตของโครงการ)	งบประมาณ					ตัวชี้วัด (KPI)	ผลที่คาดว่าจะได้รับ	หน่วยงานรับผิดชอบหลัก
				๒๕๖๖ (บาท)	๒๕๖๗ (บาท)	๒๕๖๘ (บาท)	๒๕๖๙ (บาท)	๒๕๗๐ (บาท)			
๑	โครงการส่งเสริมการป้องกันและปราบปรามการทุจริต	เพื่อป้องกันและปราบปรามการทุจริต	ผู้เข้าร่วมโครงการ จำนวน ๕๐ คน	๒๐,๐๐๐	๒๐,๐๐๐	๒๐,๐๐๐	๒๐,๐๐๐	๒๐,๐๐๐	ผู้เข้าร่วมโครงการ ร้อยละ ๘๐	เป็นองค์กรปลอดการทุจริต	สำนักปลัด
๒	โครงการประกาศเจตนารมณ์ด้านการคอรัปชั่นและการทุจริต	เพื่อต้านการคอรัปชั่นและการทุจริต	ผู้เข้าร่วมโครงการ จำนวน ๕๐ คน	๑๐,๐๐๐	๑๐,๐๐๐	๑๐,๐๐๐	๑๐,๐๐๐	๑๐,๐๐๐	ผู้เข้าร่วมโครงการ ร้อยละ ๘๐	องค์กรปกครองส่วนท้องถิ่นปลอดการคอรัปชั่นและการทุจริต	สำนักปลัด
๓	โครงการประชุมเชิงปฏิบัติการเกี่ยวกับการดำเนินงานขององค์การบริหารส่วนตำบลออยและส่วนราชการอื่น	เพื่อวางแผนการปฏิบัติงาน สร้างการมีส่วนร่วมของภาคประชาชน ส่วนราชการ อปท. และบูรณาการการทำงาน การพัฒนาและแก้ไขปัญหาของประชาชน	ผู้เข้าร่วมโครงการ จำนวน ๘๐ คน	๒๐,๐๐๐	๒๐,๐๐๐	๒๐,๐๐๐	๒๐,๐๐๐	๒๐,๐๐๐	ผู้เข้าร่วมโครงการ ร้อยละ ๘๐	ประชาชนและส่วนราชการได้ร่วมกันวางแผนการปฏิบัติงาน เป็นการบูรณาการการทำงาน การพัฒนาและแก้ไขปัญหาของประชาชน	สำนักปลัด
๔	โครงการส่งเสริมคุณธรรมและจริยธรรมในการป้องกันการทุจริตของ อบต.ออย	เพื่อส่งเสริมและป้องปรามการปฏิบัติหน้าที่ของเจ้าหน้าที่ของรัฐ	ผู้เข้าร่วมโครงการ จำนวน ๑๐๐ คน	๕,๐๐๐	๕,๐๐๐	๕,๐๐๐	๕,๐๐๐	๕,๐๐๐	ผู้เข้าร่วมโครงการ ร้อยละ ๘๐	ผู้เข้าร่วมโครงการปฏิบัติราชการให้เป็นไปตามมาตรฐานคุณธรรมจริยธรรมสำหรับเจ้าหน้าที่ของรัฐ	สำนักปลัด

๖.๕ กลยุทธ์เสริมสร้างการมีส่วนร่วมของประชาชนทุกภาคส่วนในการบริหารงาน ตรวจสอบ ติดตาม ประเมินผลการปฏิบัติงานเพื่อป้องกันการทุจริต

(๑) แผนงานบริหารงานทั่วไป

ที่	โครงการ	วัตถุประสงค์	เป้าหมาย (ผลผลิตของโครงการ)	งบประมาณ					ตัวชี้วัด (KPI)	ผลที่คาดว่าจะได้รับ	หน่วยงานรับผิดชอบหลัก
				๒๕๖๖ (บาท)	๒๕๖๗ (บาท)	๒๕๖๘ (บาท)	๒๕๖๙ (บาท)	๒๕๗๐ (บาท)			
๕	โครงการฝึกอบรมปลูกจิตสำนึกการต่อต้านการทุจริต	เพื่อยกระดับจิตสำนึกรับผิดชอบในผลประโยชน์ของสาธารณะของผู้บริหารท้องถิ่น สมาชิกสภาท้องถิ่น พนักงานส่วนตำบล และพนักงานจ้างขององค์การบริหารส่วนตำบลออย	ผู้เข้าร่วมโครงการ จำนวน ๑๐๐ คน	๒๐,๐๐๐	๒๐,๐๐๐	๒๐,๐๐๐	๒๐,๐๐๐	๒๐,๐๐๐	ผู้เข้าร่วมโครงการ ร้อยละ ๔๐	ผู้บริหารท้องถิ่น สมาชิกสภาท้องถิ่น พนักงานส่วนตำบล และพนักงานจ้างขององค์การบริหารส่วนตำบลออย ต่อต้านการทุจริต	สำนักปลัด
รวม	๕ โครงการ	-	-	๗๕,๐๐๐	๗๕,๐๐๐	๗๕,๐๐๐	๗๕,๐๐๐	๗๕,๐๐๐	-	-	-

๖.๖ กลยุทธ์เสริมสร้างความรู้เกี่ยวกับระเบียบ กฎหมายท้องถิ่นและความรู้เกี่ยวกับประชาธิปไตย การเลือกตั้งสิทธิและหน้าที่ของพลเมืองที่ดี

(๑) แผนงานบริหารงานทั่วไป

ที่	โครงการ	วัตถุประสงค์	เป้าหมาย (ผลผลิตของโครงการ)	งบประมาณ					ตัวชี้วัด (KPI)	ผลที่คาดว่าจะได้รับ	หน่วยงานรับผิดชอบหลัก
				๒๕๖๖ (บาท)	๒๕๖๗ (บาท)	๒๕๖๘ (บาท)	๒๕๖๙ (บาท)	๒๕๗๐ (บาท)			
๑	โครงการหมู่บ้านพลเมืองดีวิถีประชาธิปไตย	เพื่อรู้จักรับฟัง ความคิดเห็นของผู้อื่นปฏิบัติตามมติของเสียงส่วนมากรู้จักการเป็นผู้นำและผู้ตามที่ดี ใช้เหตุผลและความถูกต้อง ในการตัดสินปัญหาทั้งปวง	จำนวน ๑๔ หมู่บ้าน	๕๐,๐๐๐	๕๐,๐๐๐	๕๐,๐๐๐	๕๐,๐๐๐	๕๐,๐๐๐	ผู้เข้าร่วมโครงการ ร้อยละ ๘๐	สามารถอยู่ร่วมกับผู้อื่นได้อย่างมีความสุขตามหลัก วิถีประชาธิปไตย	สำนักปลัด
๒	โครงการอบรมให้ความรู้ด้านระเบียบ กฎหมายท้องถิ่น	เพื่อให้ผู้เข้ารับการอบรมมีความรู้ ความเข้าใจเกี่ยวกับระเบียบกฎหมายท้องถิ่น	ผู้เข้าร่วมโครงการ จำนวน ๕๐ คน	๕,๐๐๐	๕,๐๐๐	๕,๐๐๐	๕,๐๐๐	๕,๐๐๐	ผู้เข้าร่วมโครงการ ร้อยละ ๘๐	ผู้เข้าร่วมโครงการ มีความรู้ ความเข้าใจเกี่ยวกับระเบียบกฎหมายท้องถิ่น มากขึ้น	สำนักปลัด
๓	โครงการส่งเสริมระบอบประชาธิปไตย	เพื่อให้ความรู้ความเข้าใจในการปกครองระบอบประชาธิปไตยอันมีพระมหากษัตริย์ทรงเป็นประมุขให้สอดคล้องกับกฎหมายรัฐธรรมนูญ	ผู้เข้าร่วมโครงการ จำนวน ๑๐๐ คน	๒๐,๐๐๐	๒๐,๐๐๐	๒๐,๐๐๐	๒๐,๐๐๐	๒๐,๐๐๐	ผู้เข้าร่วมโครงการ ร้อยละ ๘๐	ประชาชนมีความรู้ความเข้าใจในการปกครองระบอบประชาธิปไตยอันมีพระมหากษัตริย์ทรงเป็นประมุขเพิ่มขึ้น	สำนักปลัด
๔	โครงการอบรมให้ความรู้ด้านระเบียบ กฎหมายท้องถิ่นผู้บริหาร สมาชิกสภาท้องถิ่นและผู้นำท้องถิ่น	เพื่อให้ผู้เข้าร่วมอบรม มีความรู้ความเข้าใจเกี่ยวกับระเบียบกฎหมายท้องถิ่น	ผู้เข้าร่วมโครงการ จำนวน ๑๐๐ คน	๕,๐๐๐	๕,๐๐๐	๕,๐๐๐	๕,๐๐๐	๕,๐๐๐	ผู้เข้าร่วมโครงการ ร้อยละ ๘๐	ผู้เข้าร่วมอบรมมีความรู้ความเข้าใจเกี่ยวกับระเบียบ กฎหมายท้องถิ่น มากขึ้น	สำนักปลัด

๖.๖ กลยุทธ์เสริมสร้างความรู้เกี่ยวกับระเบียบ กฎหมายท้องถิ่นและความรู้เกี่ยวกับประชาธิปไตย การเลือกตั้งสิทธิและหน้าที่ของพลเมืองที่ดี

(๑) แผนงานบริหารงานทั่วไป

ที่	โครงการ	วัตถุประสงค์	เป้าหมาย (ผลผลิตของโครงการ)	งบประมาณ					ตัวชี้วัด (KPI)	ผลที่คาดว่าจะได้รับ	หน่วยงานรับผิดชอบหลัก
				๒๕๖๖ (บาท)	๒๕๖๗ (บาท)	๒๕๖๘ (บาท)	๒๕๖๙ (บาท)	๒๕๗๐ (บาท)			
๕	โครงการฝึกอบรมให้ความรู้การปกครองในระบอบประชาธิปไตยอันมีพระมหากษัตริย์ทรงเป็นประมุข	เพื่อให้ประชาชนมีความรู้ ความเข้าใจในการปกครองในระบอบประชาธิปไตยอันมีพระมหากษัตริย์ทรงเป็นประมุข	ผู้เข้าร่วมโครงการ จำนวน ๑๐๐ คน	๓๐,๐๐๐	๓๐,๐๐๐	๓๐,๐๐๐	๓๐,๐๐๐	๓๐,๐๐๐	ผู้เข้าร่วมโครงการ ร้อยละ ๘๐	ประชาชนมีส่วนร่วมในการปกป้องสถาบันพระมหากษัตริย์	สำนักปลัด
๖	โครงการอบรมให้ความรู้ตามพระราชบัญญัติข้อมูลข่าวสารของราชการ พ.ศ. ๒๕๔๐	เพื่อให้ความรู้ตามพระราชบัญญัติข้อมูลข่าวสารของราชการ พ.ศ. ๒๕๔๐	ผู้เข้าร่วมโครงการ จำนวน ๑๐๐ คน	๓๐,๐๐๐	๓๐,๐๐๐	๓๐,๐๐๐	๓๐,๐๐๐	๓๐,๐๐๐	ผู้เข้าร่วมโครงการ ร้อยละ ๘๐	ผู้เข้าร่วมอบรมมีความรู้ ความเข้าใจ พระราชบัญญัติข้อมูลข่าวสารของราชการ พ.ศ. ๒๕๔๐	สำนักปลัด
๗	โครงการอบรมให้ความรู้แผนพัฒนาท้องถิ่นกับการบริการสาธารณะ	เพื่อส่งเสริมให้ประชาชน มีส่วนร่วมในการจัดทำแผนพัฒนาท้องถิ่นให้มีประสิทธิภาพมากยิ่งขึ้น	ผู้เข้าร่วมโครงการ จำนวน ๑,๐๐๐ คน	๓๐,๐๐๐	๓๐,๐๐๐	๓๐,๐๐๐	๓๐,๐๐๐	๓๐,๐๐๐	ผู้เข้าร่วมโครงการ ร้อยละ ๘๐	ประชาชนมีส่วนร่วมในการแสดงความคิดเห็นเพื่อจัดทำแผนพัฒนาท้องถิ่น	สำนักปลัด
๘	โครงการอบรมให้ความรู้ประชาธิปไตย	เพื่อให้ความรู้ความเข้าใจในการปกครองระบอบประชาธิปไตยอันมีพระมหากษัตริย์ทรงเป็นประมุขให้สอดคล้องกับกฎหมายรัฐธรรมนูญ	ผู้เข้าร่วมโครงการ จำนวน ๑๐๐ คน	๒๐,๐๐๐	๒๐,๐๐๐	๒๐,๐๐๐	๒๐,๐๐๐	๒๐,๐๐๐	ผู้เข้าร่วมโครงการ ร้อยละ ๘๐	ประชาชนมีความรู้ความเข้าใจในการปกครองระบอบประชาธิปไตยอันมีพระมหากษัตริย์ทรงเป็นประมุขเพิ่มขึ้น	สำนักปลัด

๖.๖ กลยุทธ์เสริมสร้างความรู้เกี่ยวกับระเบียบ กฎหมายท้องถิ่นและความรู้เกี่ยวกับประชาธิปไตย การเลือกตั้งสิทธิและหน้าที่ของพลเมืองที่ดี

(๑) แผนงานบริหารงานทั่วไป

ที่	โครงการ	วัตถุประสงค์	เป้าหมาย (ผลผลิตของโครงการ)	งบประมาณ					ตัวชี้วัด (KPI)	ผลที่คาดว่าจะได้รับ	หน่วยงานรับผิดชอบหลัก
				๒๕๖๖ (บาท)	๒๕๖๗ (บาท)	๒๕๖๘ (บาท)	๒๕๖๙ (บาท)	๒๕๗๐ (บาท)			
๙	โครงการอบรมให้ความรู้ด้านภาษีที่ดินและสิ่งปลูกสร้างและภาษีป้ายแก่ประชาชน	เพื่อให้ประชาชนมีความรู้ความเข้าใจ เรื่องภาษีที่ดินและสิ่งปลูกสร้างและภาษีป้าย	ผู้เข้าร่วมโครงการ จำนวน ๑๐๐ คน	๓๐,๐๐๐	๓๐,๐๐๐	๓๐,๐๐๐	๓๐,๐๐๐	๓๐,๐๐๐	ผู้เข้าร่วมโครงการ ร้อยละ ๘๐	ประชาชนมีความรู้ความเข้าใจ เรื่องภาษีที่ดินและสิ่งปลูกสร้างและภาษีป้าย	กองคลัง
๑๐	โครงการอบรมให้ความรู้เกี่ยวกับการตรวจงานจ้าง	เพื่อให้ความรู้แก่คณะกรรมการตรวจการจ้าง	ผู้เข้าร่วมโครงการ จำนวน ๑๐๐ คน	๒๐,๐๐๐	๒๐,๐๐๐	๒๐,๐๐๐	๒๐,๐๐๐	๒๐,๐๐๐	ผู้เข้าร่วมโครงการ ร้อยละ ๘๐	ผู้เข้าร่วมโครงการได้รับความรู้ในการตรวจงานจ้างเพิ่มมากขึ้น	สำนักปลัด
๑๑	โครงการอบรมให้ความรู้แก่พนักงานส่วนตำบล พนักงานจ้าง ประชาชนทั่วไปคณะกรรมการข้อมูลข่าวสารเกี่ยวกับ พรบ. ข้อมูลข่าวสารของทางราชการ พ.ศ. ๒๕๔๐	เพื่อสร้างความรู้ ความเข้าใจเกี่ยวกับ พรบ.ข้อมูลข่าวสารฯ	ผู้เข้าร่วมโครงการ จำนวน ๑๐๐ คน	๕,๐๐๐	๕,๐๐๐	๕,๐๐๐	๕,๐๐๐	๕,๐๐๐	ผู้เข้าร่วมโครงการ ร้อยละ ๘๐	กลุ่มเป้าหมายมีความรู้ความเข้าใจมากยิ่งขึ้น	สำนักปลัด
รวม	๑๑ โครงการ	-	-	๒๔๕,๐๐๐	๒๔๕,๐๐๐	๒๔๕,๐๐๐	๒๔๕,๐๐๐	๒๔๕,๐๐๐	-	-	-

๖.๗ กลยุทธ์เสริมสร้างความสมานฉันท์ ปกป้องสถาบันชาติ ศาสนาและพระมหากษัตริย์

(๑) แผนงานสร้างความเข้มแข็งของชุมชน

ที่	โครงการ	วัตถุประสงค์	เป้าหมาย (ผลผลิตของโครงการ)	งบประมาณ					ตัวชี้วัด (KPI)	ผลที่คาดว่าจะได้รับ	หน่วยงานรับผิดชอบหลัก
				๒๕๖๖ (บาท)	๒๕๖๗ (บาท)	๒๕๖๘ (บาท)	๒๕๖๙ (บาท)	๒๕๗๐ (บาท)			
๑	โครงการจ้างเหมาจัดทำซุ้มเฉลิมพระเกียรติ	เพื่อเป็นการเฉลิมพระเกียรติพระบาทสมเด็จพระเจ้าอยู่หัวและพระบรมวงศาวงศ์	ซุ้ม	๔๐๐,๐๐๐	๔๐๐,๐๐๐	๔๐๐,๐๐๐	๔๐๐,๐๐๐	๔๐๐,๐๐๐	จำนวน ๑ ซุ้ม	ประชาชนได้แสดงความจงรักภักดีและได้พระบาทสมเด็จพระเจ้าอยู่หัวและพระบรมวงศาวงศ์	กองช่าง
๒	โครงการจัดงานวันปิยมหาราช	เพื่อน้อมรำลึกเนื่องในวันคล้ายวันสวรรคตพระบาทสมเด็จพระจุลจอมเกล้าเจ้าอยู่หัว	ผู้เข้าร่วมโครงการ จำนวน ๑๐๐ คน	๕๐,๐๐๐	๕๐,๐๐๐	๕๐,๐๐๐	๕๐,๐๐๐	๕๐,๐๐๐	ผู้เข้าร่วมโครงการ ร้อยละ ๘๐	ประชาชนร่วมน้อมรำลึกเนื่องในวันคล้ายวันสวรรคตพระบาทสมเด็จพระจุลจอมเกล้าเจ้าอยู่หัว	สำนักปลัด
๓	โครงการจัดงานวันเฉลิมพระชนมพรรษาพระบาทสมเด็จพระวชิรเกล้าเจ้าอยู่หัว รัชกาลที่ ๑๐	เพื่อเฉลิมพระเกียรติและแสดงออกถึงความจงรักดีสำนึกในพระมหากรุณาธิคุณ	ผู้เข้าร่วมโครงการ จำนวน ๑๐๐ คน	๕๐,๐๐๐	๕๐,๐๐๐	๕๐,๐๐๐	๕๐,๐๐๐	๕๐,๐๐๐	ผู้เข้าร่วมโครงการ ร้อยละ ๘๐	ประชาชนได้ร่วมเทิดทูนสถาบันชาติ ศาสนา พระมหากษัตริย์	สำนักปลัด
๔	โครงการจัดงานวันเฉลิมพระชนมพรรษาสมเด็จพระนางเจ้าฯ พระบรมราชินี	เพื่อเฉลิมพระเกียรติและแสดงออกถึงความจงรักดีสำนึกในพระมหากรุณาธิคุณ	ผู้เข้าร่วมโครงการ จำนวน ๑๐๐ คน	๕๐,๐๐๐	๕๐,๐๐๐	๕๐,๐๐๐	๕๐,๐๐๐	๕๐,๐๐๐	ผู้เข้าร่วมโครงการ ร้อยละ ๘๐	ประชาชนได้ร่วมเทิดทูนสถาบันชาติ ศาสนา พระมหากษัตริย์	สำนักปลัด
๕	โครงการจัดงานวันคล้ายวันสวรรคตของพระบาทสมเด็จพระบรมชนกาธิเบศรมหาภูมิพลอดุลยเดชมหาราช บรมนาถบพิตร	เพื่อน้อมรำลึกเนื่องในวันคล้ายวันสวรรคตของพระบาทสมเด็จพระบรมชนกาธิเบศร มหาภูมิพลอดุลยเดชมหาราช บรมนาถบพิตร	ผู้เข้าร่วมโครงการ จำนวน ๑๐๐ คน	๕๐,๐๐๐	๕๐,๐๐๐	๕๐,๐๐๐	๕๐,๐๐๐	๕๐,๐๐๐	ผู้เข้าร่วมโครงการ ร้อยละ ๘๐	ประชาชนร่วมน้อมรำลึกเนื่องในวันคล้ายวันสวรรคตของพระบาท สมเด็จพระบรมชนกาธิเบศร มหาภูมิพลอดุลยเดชมหาราช บรมนาถบพิตร	สำนักปลัด

๖.๗ กลยุทธ์เสริมสร้างความสมานฉันท์ ปกป้องสถาบันชาติ ศาสนาและพระมหากษัตริย์

(๑) แผนงานสร้างความเข้มแข็งของชุมชน

ที่	โครงการ	วัตถุประสงค์	เป้าหมาย (ผลผลิตของโครงการ)	งบประมาณ					ตัวชี้วัด (KPI)	ผลที่คาดว่าจะได้รับ	หน่วยงานรับผิดชอบหลัก
				๒๕๖๖ (บาท)	๒๕๖๗ (บาท)	๒๕๖๘ (บาท)	๒๕๖๙ (บาท)	๒๕๗๐ (บาท)			
๖	โครงการจัดงานวันพ่อแห่งชาติ	เพื่อแสดงความจงรักภักดีและน้อมรำลึกถึงพระมหากรุณาธิคุณต่อสถาบันพระมหากษัตริย์	ผู้เข้าร่วมโครงการ จำนวน ๑๐๐ คน	๕๐,๐๐๐	๕๐,๐๐๐	๕๐,๐๐๐	๕๐,๐๐๐	๕๐,๐๐๐	ผู้เข้าร่วมโครงการ ร้อยละ ๘๐	ประชาชนได้แสดงความจงรักภักดี และน้อมรำลึกถึงพระมหากรุณาธิคุณต่อสถาบันพระมหากษัตริย์	สำนักปลัด
๗	โครงการจัดงานวันแม่แห่งชาติ	เพื่อแสดงความจงรักภักดีและน้อมรำลึกถึงพระมหากรุณาธิคุณต่อสถาบันพระมหากษัตริย์	ผู้เข้าร่วมโครงการ จำนวน ๑๐๐ คน	๕๐,๐๐๐	๕๐,๐๐๐	๕๐,๐๐๐	๕๐,๐๐๐	๕๐,๐๐๐	ผู้เข้าร่วมโครงการ ร้อยละ ๘๐	ประชาชนได้แสดงความจงรักภักดี และน้อมรำลึกถึงพระมหากรุณาธิคุณต่อสถาบันพระมหากษัตริย์	สำนักปลัด
๘	โครงการจิตอาสา ทำความดีเพื่อชาติ และพระมหากษัตริย์	เพื่อสร้างจิตสาธารณะให้แก่ประชาชน ทำความดี ทำประโยชน์ เพื่อผู้อื่น โดยไม่หวังผลตอบแทน	ผู้เข้าร่วมโครงการ จำนวน ๑๐๐ คน	๕๐,๐๐๐	๕๐,๐๐๐	๕๐,๐๐๐	๕๐,๐๐๐	๕๐,๐๐๐	ผู้เข้าร่วมโครงการ ร้อยละ ๘๐	ประชาชนทำความดี ทำประโยชน์ เพื่อผู้อื่น โดยไม่หวังผลตอบแทน	สำนักปลัด
๙	โครงการก่อสร้างซุ้มเฉลิมพระเกียรติพระบาทสมเด็จพระเจ้าอยู่หัวและพระบรมวงศานุวงศ์ บริเวณสำนักงาน อบต.ออย	เพื่อเป็นการเฉลิมพระเกียรติพระบาทสมเด็จพระเจ้าอยู่หัวและพระบรมวงศานุวงศ์	ซุ้มเฉลิมพระเกียรติ	๕๐๐,๐๐๐	๕๐๐,๐๐๐	๕๐๐,๐๐๐	๕๐๐,๐๐๐	๕๐๐,๐๐๐	ซุ้มเฉลิมพระเกียรติได้มาตรฐาน	ประชาชนได้แสดงความจงรักภักดีและได้พระบาทสมเด็จพระเจ้าอยู่หัวและพระบรมวงศานุวงศ์	กองช่าง
๑๐	โครงการจ้างเหมาจัดทำซุ้มเฉลิมพระเกียรติ	เพื่อเป็นการเฉลิมพระเกียรติพระบาทสมเด็จพระเจ้าอยู่หัวและพระบรมวงศานุวงศ์	ซุ้ม	๔๐๐,๐๐๐	๔๐๐,๐๐๐	๔๐๐,๐๐๐	๔๐๐,๐๐๐	๔๐๐,๐๐๐	จำนวน ๓ ซุ้ม	ประชาชนได้แสดงความจงรักภักดีและได้พระบาทสมเด็จพระเจ้าอยู่หัวและพระบรมวงศานุวงศ์	กองช่าง

๖.๗ กลยุทธ์เสริมสร้างความสมานฉันท์ ปกป้องสถาบันชาติ ศาสนาและพระมหากษัตริย์

(๑) แผนงานสร้างความเข้มแข็งของชุมชน

ที่	โครงการ	วัตถุประสงค์	เป้าหมาย (ผลผลิตของโครงการ)	งบประมาณ					ตัวชี้วัด (KPI)	ผลที่คาดว่าจะได้รับ	หน่วยงานรับผิดชอบหลัก
				๒๕๖๖ (บาท)	๒๕๖๗ (บาท)	๒๕๖๘ (บาท)	๒๕๖๙ (บาท)	๒๕๗๐ (บาท)			
๑๑	โครงการเฉลิมพระเกียรติอันเนื่องมาจากพระราชดำริฯ	เพื่อส่งเสริมให้ประชาชนมีความรักในสถาบันพระมหากษัตริย์	ผู้เข้าร่วมโครงการ จำนวน ๕๐ คน	๑๐,๐๐๐	๑๐,๐๐๐	๑๐,๐๐๐	๑๐,๐๐๐	๑๐,๐๐๐	ร้อยละ ๘๐ ของผู้เข้าร่วมโครงการ	ประชาชนมีความรักในสถาบันศาสนา พระมหากษัตริย์	สำนักปลัด
๑๒	โครงการเพื่อแสดงออกซึ่งความจงรักภักดีและถวายพระพรชัยมงคลแด่พระบาทสมเด็จพระเจ้าอยู่หัวและพระบรมวงศานุวงศ์	เพื่อความเป็นสวัสดิมงคลของประเทศชาติและราชอาณาจักร	ผู้เข้าร่วมโครงการ จำนวน ๑๐๐ คน	๑๐,๐๐๐	๑๐,๐๐๐	๑๐,๐๐๐	๑๐,๐๐๐	๑๐,๐๐๐	ร้อยละ ๘๐ ของผู้เข้าร่วมโครงการ	ประชาชนทุกหมู่เหล่าได้ชื่นชมพระบารมีพระบาทสมเด็จพระเจ้าอยู่หัวและพระบรมวงศานุวงศ์	สำนักปลัด
๑๓	โครงการส่งเสริมองค์ความรู้การปกครองระบอบประชาธิปไตยอันมีพระมหากษัตริย์ทรงเป็นประมุข	เพื่อสร้างทัศนคติและจิตสำนึกอันดีงามในการอยู่ร่วมกันอย่างสมานฉันท์ โดยเน้นการมีส่วนร่วมของชุมชน	ผู้เข้าร่วมโครงการ จำนวน ๕๐ คน	๑๐,๐๐๐	๑๐,๐๐๐	๑๐,๐๐๐	๑๐,๐๐๐	๑๐,๐๐๐	ร้อยละ ๘๐ ของผู้เข้าร่วมโครงการ	ประชาชนมีความรู้ ความเข้าใจในการอยู่ร่วมกันอย่างสมานฉันท์ โดยเน้นการมีส่วนร่วมของชุมชน	สำนักปลัด
รวม	๑๓ โครงการ	-	-	๗๕๐,๐๐๐	๗๕๐,๐๐๐	๗๕๐,๐๐๐	๗๕๐,๐๐๐	๗๕๐,๐๐๐	-	-	-

๖.๘ กลยุทธ์เผยแพร่ข้อมูลข่าวสารและประชาสัมพันธ์ผลการดำเนินงาน ให้ประชาชนได้รับทราบอย่างทั่วถึง

(๑) แผนงานบริหารงานทั่วไป

ที่	โครงการ	วัตถุประสงค์	เป้าหมาย (ผลผลิตของโครงการ)	งบประมาณ					ตัวชี้วัด (KPI)	ผลที่คาดว่าจะได้รับ	หน่วยงานรับผิดชอบหลัก
				๒๕๖๖ (บาท)	๒๕๖๗ (บาท)	๒๕๖๘ (บาท)	๒๕๖๙ (บาท)	๒๕๗๐ (บาท)			
๑	โครงการบริหารงานศูนย์ข้อมูลข่าวสารการจัดซื้อจัดจ้างขององค์กรปกครองส่วนท้องถิ่นระดับอำเภอปง	เพื่อเป็นศูนย์รวมข่าวสารการจัดซื้อจัดจ้างของหน่วยการบริหารราชการส่วนท้องถิ่นอำเภอปง	ผู้เข้าร่วมโครงการ จำนวน ๑๐๐ คน	๑๕,๐๐๐	๑๕,๐๐๐	๑๕,๐๐๐	๑๕,๐๐๐	๑๕,๐๐๐	ผู้เข้าร่วมโครงการร้อยละ ๘๐	ประชาชนได้รับทราบข้อมูลข่าวสารการจัดซื้อจัดจ้าง	สำนักปลัด
๒	โครงการจัดซื้อวัสดุอื่นๆ (หนังสือพิมพ์)	เพื่อเผยแพร่ข้อมูลข่าวสารแก่ประชาชน	หนังสือพิมพ์	๒๕,๐๐๐	๒๕,๐๐๐	๒๕,๐๐๐	๒๕,๐๐๐	๒๕,๐๐๐	หนังสือพิมพ์วันละ ๒ ฉบับ	ประชาชนได้รับทราบข้อมูลข่าวสารที่เป็นปัจจุบัน	สำนักปลัด
รวม	๒ โครงการ	-	-	๔๐,๐๐๐	๔๐,๐๐๐	๔๐,๐๐๐	๔๐,๐๐๐	๔๐,๐๐๐	-	-	-

แบบ ผ.๐๒/๑

รายละเอียดโครงการพัฒนา
ที่นำมาจากแผนพัฒนาหมู่บ้าน
แผนพัฒนาท้องถิ่น (พ.ศ.๒๕๖๖ - ๒๕๗๐) แก้ไข ครั้งที่๑/๒๕๖๖
องค์การบริหารส่วนตำบลออย อำเภอปง จังหวัดพะเยา

ก. ยุทธศาสตร์ชาติ ๒๐ ปี ยุทธศาสตร์ ที่ ๔ ด้านการสร้างโอกาสและความเสมอภาคทางสังคม

ข. แผนพัฒนาเศรษฐกิจและสังคมแห่งชาติ ฉบับที่ ๑๓ หมุดหมาย ที่ ๔ ไทยเป็นศูนย์กลางทางการแพทย์และสุขภาพมูลค่าสูง

ค. Sustainable Development Goals: SDGs เป้าประสงค์ ที่ ๓ ระบบสาธารณสุขที่มีประสิทธิภาพ ประชาชนมีระบบสุขภาพที่ดีทั้งร่างกายและจิตใจ

๒ มีสถานที่ออกกำลังกายและการแข่งขันกีฬาและนันทนาการสำหรับประชาชนทุกช่วงวัย

ง. ยุทธศาสตร์จังหวัด ยุทธศาสตร์ ที่ ๔ ยกระดับคุณภาพชีวิต เสริมสร้างความมั่นคง

จ. ยุทธศาสตร์การพัฒนาขององค์การบริหารส่วนท้องถิ่นในเขตจังหวัดพะเยา ยุทธศาสตร์ที่ ๑ พัฒนาสาธารณสุขและการกีฬา

ยุทธศาสตร์ที่ ๑ พัฒนาสาธารณสุขและการกีฬา

๑.๑ กลยุทธ์ส่งเสริมงานด้านสาธารณสุข สุขภาวะและสุขภาพที่ดีของประชาชน ตลอดจนสนับสนุนวัสดุอุปกรณ์ทางการแพทย์ที่จำเป็นเพื่อป้องกันเชื้อไวรัสโคโรน่า (โควิด-๑๙) และเชื้อโรคไวรัสต่าง ๆ

(๑) แผนงานสาธารณสุข

ที่	โครงการ	วัตถุประสงค์	เป้าหมาย (ผลผลิตของโครงการ)	งบประมาณ					ตัวชี้วัด (KPI)	ผลที่คาดว่าจะได้รับ	หน่วยงานรับผิดชอบหลัก
				๒๕๖๖ (บาท)	๒๕๖๗ (บาท)	๒๕๖๘ (บาท)	๒๕๖๙ (บาท)	๒๕๗๐ (บาท)			
๑	โครงการดูแล ช่วยเหลือ ตรวจเยี่ยมบ้านผู้สูงอายุ ผู้ป่วยติดเตียงและผู้ด้อยโอกาส แบบยั่งยืน บ้านดอนเงิน หมู่ที่ ๑ ต.ออย อ.ปง จ.พะเยา	เพื่อให้ผู้สูงอายุ ผู้ป่วยติดเตียงและผู้ด้อยโอกาส ได้รับการดูแล ช่วยเหลือเบื้องต้น	ผู้สูงอายุ ผู้ป่วยติดเตียงและผู้ด้อยโอกาส จำนวน ๒๐๐ คน	๒๐,๐๐๐	๒๐,๐๐๐	๒๐,๐๐๐	๒๐,๐๐๐	๒๐,๐๐๐	ผู้เข้าร่วมโครงการไม่น้อยกว่าร้อยละ ๘๐	ผู้สูงอายุ ผู้ป่วยติดเตียงและผู้ด้อยโอกาส มีขวัญกำลังใจและมีสุขภาพจิตที่ดี	สำนักปลัด
๒	โครงการอบรมลด ละ เลิก บุหรี่และเหล้า บ้านดอนเงิน หมู่ที่ ๑ ต.ออย อ.ปง จ.พะเยา	เพื่อสร้างแรงจูงใจให้เกิดการลดละเลิก การสูบบุหรี่และดื่มเหล้า	จำนวนผู้เข้าอบรม ประมาณ ๑๐๐ คน	๒๐,๐๐๐	๒๐,๐๐๐	๒๐,๐๐๐	๒๐,๐๐๐	๒๐,๐๐๐	ผู้เข้าร่วมโครงการไม่น้อยกว่าร้อยละ ๘๐	ประชาชนตระหนักถึงภัยอันตรายที่เกิดจากบุหรี่และเหล้า และมีคุณภาพชีวิตที่ดีขึ้น	สำนักปลัด

๑.๑ กลยุทธ์ส่งเสริมงานด้านสาธารณสุข สุขภาวะและสุขภาพที่ดีของประชาชน ตลอดจนสนับสนุนวัสดุอุปกรณ์ทางการแพทย์ที่จำเป็นเพื่อป้องกันเชื้อไวรัสโคโรน่า (โควิด-๑๙) และเชื้อโรคไวรัสต่าง ๆ

(๑) แผนงานสาธารณสุข

ที่	โครงการ	วัตถุประสงค์	เป้าหมาย (ผลผลิตของโครงการ)	งบประมาณ					ตัวชี้วัด (KPI)	ผลที่คาดว่าจะได้รับ	หน่วยงานรับผิดชอบหลัก
				๒๕๖๖ (บาท)	๒๕๖๗ (บาท)	๒๕๖๘ (บาท)	๒๕๖๙ (บาท)	๒๕๗๐ (บาท)			
๓	โครงการส่งเสริมการแพทย์แผนไทย บ้านดอนเงิน หมู่ที่ ๑ ต.ออย อ.ปง จ.พะเยา	ส่งเสริมการแพทย์แผนไทยและสามารถนำสมุนไพรที่มีอยู่ในท้องถิ่นไปใช้ประโยชน์ได้	จำนวนผู้เข้าอบรม ประมาณ ๑๐๐ คน	๒๐,๐๐๐	๒๐,๐๐๐	๒๐,๐๐๐	๒๐,๐๐๐	๒๐,๐๐๐	ผู้เข้าร่วมโครงการไม่น้อยกว่าร้อยละ ๘๐	ประชาชนนำความรู้ที่ได้ไปประกอบอาชีพเสริมสร้างรายได้ให้แก่ตนเองและครอบครัว	สำนักปลัด
๔	โครงการดูแล ช่วยเหลือ ตรวจเยี่ยมบ้านผู้สูงอายุ ผู้ป่วยติดเตียงและผู้ด้อยโอกาส แบบยั่งยืน บ้านดอนแก้ว หมู่ที่ ๒ ต.ออย อ.ปง จ.พะเยา	เพื่อให้ผู้สูงอายุ ผู้ป่วยติดเตียงและผู้ด้อยโอกาสได้รับการดูแล ช่วยเหลือเบื้องต้น	ผู้สูงอายุ ผู้ป่วยติดเตียงและผู้ด้อยโอกาส จำนวน ๒๐๐ คน	๒๐,๐๐๐	๒๐,๐๐๐	๒๐,๐๐๐	๒๐,๐๐๐	๒๐,๐๐๐	ผู้เข้าร่วมโครงการไม่น้อยกว่าร้อยละ ๘๐	ผู้สูงอายุ ผู้ป่วยติดเตียงและผู้ด้อยโอกาสมีขวัญกำลังใจและมีสุขภาพจิตที่ดี	สำนักปลัด
๕	โครงการอบรมลด ละ เลิก บุหรี่และเหล้า บ้านดอนแก้ว หมู่ที่ ๒ ต.ออย อ.ปง จ.พะเยา	เพื่อสร้างแรงจูงใจให้เกิดการลดละเลิก การสูบบุหรี่และดื่มเหล้า	จำนวนผู้เข้าอบรม ประมาณ ๑๐๐ คน	๒๐,๐๐๐	๒๐,๐๐๐	๒๐,๐๐๐	๒๐,๐๐๐	๒๐,๐๐๐	ผู้เข้าร่วมโครงการไม่น้อยกว่าร้อยละ ๘๐	ประชาชนตระหนักถึงภัยอันตรายที่เกิดจากบุหรี่และเหล้า และมีคุณภาพชีวิตที่ดีขึ้น	สำนักปลัด
๖	โครงการส่งเสริมการแพทย์แผนไทย บ้านดอนแก้ว หมู่ที่ ๒ ต.ออย อ.ปง จ.พะเยา	ส่งเสริมการแพทย์แผนไทยและสามารถนำสมุนไพรที่มีอยู่ในท้องถิ่นไปใช้ประโยชน์ได้	จำนวนผู้เข้าอบรม ประมาณ ๑๐๐ คน	๒๐,๐๐๐	๒๐,๐๐๐	๒๐,๐๐๐	๒๐,๐๐๐	๒๐,๐๐๐	ผู้เข้าร่วมโครงการไม่น้อยกว่าร้อยละ ๘๐	ประชาชนนำความรู้ที่ได้ไปประกอบอาชีพเสริมสร้างรายได้ให้แก่ตนเองและครอบครัว	สำนักปลัด

๑.๑ กลยุทธ์ส่งเสริมงานด้านสาธารณสุข สุขภาวะและสุขภาพที่ดีของประชาชน ตลอดจนสนับสนุนวัสดุอุปกรณ์ทางการแพทย์ที่จำเป็นเพื่อป้องกันเชื้อไวรัสโคโรน่า (โควิด-๑๙) และเชื้อโรคไวรัสต่าง ๆ

(๑) แผนงานสาธารณสุข

ที่	โครงการ	วัตถุประสงค์	เป้าหมาย (ผลผลิตของโครงการ)	งบประมาณ					ตัวชี้วัด (KPI)	ผลที่คาดว่าจะได้รับ	หน่วยงานรับผิดชอบหลัก
				๒๕๖๖ (บาท)	๒๕๖๗ (บาท)	๒๕๖๘ (บาท)	๒๕๖๙ (บาท)	๒๕๗๐ (บาท)			
๗	โครงการส่งเสริมการแพทย์แผนไทย บ้านดอนไชยป่าแขม หมู่ที่ ๓ ต.ออย อ.ปง จ.พะเยา	ส่งเสริมการแพทย์แผนไทยและสามารถนำสมุนไพรที่มีอยู่ในท้องถิ่นไปใช้ประโยชน์ได้	จำนวนผู้เข้าอบรม ประมาณ ๑๐๐ คน	๒๐,๐๐๐	๒๐,๐๐๐	๒๐,๐๐๐	๒๐,๐๐๐	๒๐,๐๐๐	ผู้เข้าร่วมโครงการไม่น้อยกว่าร้อยละ ๘๐	ประชาชนนำความรู้ที่ได้ไปประกอบอาชีพ เสริมสร้างรายได้ให้แก่ตนเองและครอบครัว	สำนักปลัด
๘	โครงการดูแล ช่วยเหลือ ตรวจเยี่ยมบ้านผู้สูงอายุ ผู้ป่วยติดเตียงและผู้ด้อยโอกาส แบบยั่งยืน บ้านดอนไชยป่าแขม หมู่ที่ ๓ ต.ออย อ.ปง จ.พะเยา	เพื่อให้ผู้สูงอายุ ผู้ป่วยติดเตียงและผู้ด้อยโอกาส ได้รับการดูแล ช่วยเหลือเบื้องต้น	ผู้สูงอายุ ผู้ป่วยติดเตียงและผู้ด้อยโอกาส จำนวน ๒๐๐ คน	๒๐,๐๐๐	๒๐,๐๐๐	๒๐,๐๐๐	๒๐,๐๐๐	๒๐,๐๐๐	ผู้เข้าร่วมโครงการไม่น้อยกว่าร้อยละ ๘๐	ผู้สูงอายุ ผู้ป่วยติดเตียงและผู้ด้อยโอกาส มีขวัญกำลังใจและมีสุขภาพจิตที่ดี	สำนักปลัด
๙	โครงการอบรมลด ละ เลิก บุหรี่และเหล้า บ้านดอนไชยป่าแขม หมู่ที่ ๓ ต.ออย อ.ปง จ.พะเยา	เพื่อสร้างแรงจูงใจให้เกิดการลดละเลิก การสูบบุหรี่และดื่มเหล้า	จำนวนผู้เข้าอบรม ประมาณ ๑๐๐ คน	๒๐,๐๐๐	๒๐,๐๐๐	๒๐,๐๐๐	๒๐,๐๐๐	๒๐,๐๐๐	ผู้เข้าร่วมโครงการไม่น้อยกว่าร้อยละ ๘๐	ประชาชนตระหนักถึงภัยอันตรายที่เกิดจากบุหรี่และเหล้า และมีคุณภาพชีวิตที่ดีขึ้น	สำนักปลัด
๑๐	โครงการดูแล ช่วยเหลือ ตรวจเยี่ยมบ้านผู้สูงอายุ ผู้ป่วยติดเตียงและผู้ด้อยโอกาส แบบยั่งยืน บ้านหล่าย หมู่ที่ ๔ ต.ออย อ.ปง จ.พะเยา	เพื่อให้ผู้สูงอายุ ผู้ป่วยติดเตียงและผู้ด้อยโอกาส ได้รับการดูแล ช่วยเหลือเบื้องต้น	ผู้สูงอายุ ผู้ป่วยติดเตียงและผู้ด้อยโอกาส จำนวน ๒๐๐ คน	๒๐,๐๐๐	๒๐,๐๐๐	๒๐,๐๐๐	๒๐,๐๐๐	๒๐,๐๐๐	ผู้เข้าร่วมโครงการไม่น้อยกว่าร้อยละ ๘๐	ผู้สูงอายุ ผู้ป่วยติดเตียงและผู้ด้อยโอกาส มีขวัญกำลังใจและมีสุขภาพจิตที่ดี	สำนักปลัด

๑.๑ กลยุทธ์ส่งเสริมงานด้านสาธารณสุข สุขภาวะและสุขภาพที่ดีของประชาชน ตลอดจนสนับสนุนวัสดุอุปกรณ์ทางการแพทย์ที่จำเป็นเพื่อป้องกันเชื้อไวรัสโคโรน่า (โควิด-๑๙) และเชื้อโรคไวรัสต่าง ๆ

(๑) แผนงานสาธารณสุข

ที่	โครงการ	วัตถุประสงค์	เป้าหมาย (ผลผลิตของโครงการ)	งบประมาณ					ตัวชี้วัด (KPI)	ผลที่คาดว่าจะได้รับ	หน่วยงานรับผิดชอบหลัก
				๒๕๖๖ (บาท)	๒๕๖๗ (บาท)	๒๕๖๘ (บาท)	๒๕๖๙ (บาท)	๒๕๗๐ (บาท)			
๑๑	โครงการอบรมลด ละ เลิก บุหรี่และเหล้า บ้านหล่าย หมู่ที่ ๔ ต.ออย อ.ปง จ.พะเยา	เพื่อสร้างแรงจูงใจให้เกิดการลดละเลิก การสูบบุหรี่และดื่มเหล้า	จำนวนผู้เข้าอบรมประมาณ ๑๐๐ คน	๒๐,๐๐๐	๒๐,๐๐๐	๒๐,๐๐๐	๒๐,๐๐๐	๒๐,๐๐๐	ผู้เข้าร่วมโครงการไม่น้อยกว่าร้อยละ ๘๐	ประชาชนตระหนักถึงภัยอันตรายที่เกิดจากบุหรี่และเหล้า และมีคุณภาพชีวิตที่ดีขึ้น	สำนักปลัด
๑๒	โครงการส่งเสริมการแพทย์แผนไทย บ้านหล่าย หมู่ที่ ๔ ต.ออย อ.ปง จ.พะเยา	ส่งเสริมการแพทย์แผนไทยและสามารถนำสมุนไพรที่มีอยู่ในท้องถิ่นไปใช้ประโยชน์ได้	จำนวนผู้เข้าอบรมประมาณ ๑๐๐ คน	๒๐,๐๐๐	๒๐,๐๐๐	๒๐,๐๐๐	๒๐,๐๐๐	๒๐,๐๐๐	ผู้เข้าร่วมโครงการไม่น้อยกว่าร้อยละ ๘๐	ประชาชนนำความรู้ที่ได้ไปประกอบอาชีพเสริมสร้างรายได้ให้แก่ตนเองและครอบครัว	สำนักปลัด
๑๓	โครงการดูแล ช่วยเหลือ ตรวจเยี่ยมบ้านผู้สูงอายุ ผู้ป่วยติดเตียงและผู้ด้อยโอกาส แบบยั่งยืน บ้านต้นฝาง หมู่ที่ ๕ ต.ออย อ.ปง จ.พะเยา	เพื่อให้ผู้สูงอายุ ผู้ป่วยติดเตียงและผู้ด้อยโอกาสได้รับการดูแล ช่วยเหลือเบื้องต้น	ผู้สูงอายุ ผู้ป่วยติดเตียงและผู้ด้อยโอกาส จำนวน ๒๐๐ คน	๒๐,๐๐๐	๒๐,๐๐๐	๒๐,๐๐๐	๒๐,๐๐๐	๒๐,๐๐๐	ผู้เข้าร่วมโครงการไม่น้อยกว่าร้อยละ ๘๐	ผู้สูงอายุ ผู้ป่วยติดเตียงและผู้ด้อยโอกาส มีขวัญกำลังใจและมีสุขภาพจิตที่ดี	สำนักปลัด
๑๔	โครงการอบรมลด ละ เลิก บุหรี่และเหล้า บ้านต้นฝาง หมู่ที่ ๕ ต.ออย อ.ปง จ.พะเยา	เพื่อสร้างแรงจูงใจให้เกิดการลดละเลิก การสูบบุหรี่และดื่มเหล้า	จำนวนผู้เข้าอบรมประมาณ ๑๐๐ คน	๒๐,๐๐๐	๒๐,๐๐๐	๒๐,๐๐๐	๒๐,๐๐๐	๒๐,๐๐๐	ผู้เข้าร่วมโครงการไม่น้อยกว่าร้อยละ ๘๐	ประชาชนตระหนักถึงภัยอันตรายที่เกิดจากบุหรี่และเหล้า และมีคุณภาพชีวิตที่ดีขึ้น	สำนักปลัด

๑.๑ กลยุทธ์ส่งเสริมงานด้านสาธารณสุข สุขภาวะและสุขภาพที่ดีของประชาชน ตลอดจนสนับสนุนวัสดุอุปกรณ์ทางการแพทย์ที่จำเป็นเพื่อป้องกันเชื้อไวรัสโคโรน่า (โควิด-๑๙) และเชื้อโรคไวรัสต่าง ๆ

(๑) แผนงานสาธารณสุข

ที่	โครงการ	วัตถุประสงค์	เป้าหมาย (ผลผลิตของโครงการ)	งบประมาณ					ตัวชี้วัด (KPI)	ผลที่คาดว่าจะได้รับ	หน่วยงานรับผิดชอบหลัก
				๒๕๖๖ (บาท)	๒๕๖๗ (บาท)	๒๕๖๘ (บาท)	๒๕๖๙ (บาท)	๒๕๗๐ (บาท)			
๑๕	โครงการส่งเสริมการแพทย์แผนไทย บ้านต้นฝาง หมู่ที่ ๕ ต.ออย อ.ปง จ.พะเยา	ส่งเสริมการแพทย์แผนไทยและสามารถนำสมุนไพรที่มีอยู่ในท้องถิ่นไปใช้ประโยชน์ได้	จำนวนผู้เข้าอบรม ประมาณ ๑๐๐ คน	๒๐,๐๐๐	๒๐,๐๐๐	๒๐,๐๐๐	๒๐,๐๐๐	๒๐,๐๐๐	ผู้เข้าร่วมโครงการไม่น้อยกว่าร้อยละ ๘๐	ประชาชนนำความรู้ที่ได้ไปประกอบอาชีพเสริมสร้างรายได้ให้แก่ตนเองและครอบครัว	สำนักปลัด
๑๖	โครงการดูแล ช่วยเหลือ ตรวจเยี่ยมบ้านผู้สูงอายุ ผู้ป่วยติดเตียงและผู้ด้อยโอกาส แบบยั่งยืน บ้านหลวง หมู่ที่ ๖ ต.ออย อ.ปง จ.พะเยา	เพื่อให้ผู้สูงอายุ ผู้ป่วยติดเตียงและผู้ด้อยโอกาสได้รับการดูแล ช่วยเหลือเบื้องต้น	ผู้สูงอายุ ผู้ป่วยติดเตียงและผู้ด้อยโอกาส จำนวน ๒๐๐ คน	๒๐,๐๐๐	๒๐,๐๐๐	๒๐,๐๐๐	๒๐,๐๐๐	๒๐,๐๐๐	ผู้เข้าร่วมโครงการไม่น้อยกว่าร้อยละ ๘๐	ผู้สูงอายุ ผู้ป่วยติดเตียงและผู้ด้อยโอกาสมีขวัญกำลังใจและมีสุขภาพจิตที่ดี	สำนักปลัด
๑๗	โครงการอบรมลด ละ เลิก บุหรี่และเหล้า บ้านหลวง หมู่ที่ ๖ ต.ออย อ.ปง จ.พะเยา	เพื่อสร้างแรงจูงใจให้เกิดการลดละเลิก การสูบบุหรี่และดื่มเหล้า	จำนวนผู้เข้าอบรม ประมาณ ๑๐๐ คน	๒๐,๐๐๐	๒๐,๐๐๐	๒๐,๐๐๐	๒๐,๐๐๐	๒๐,๐๐๐	ผู้เข้าร่วมโครงการไม่น้อยกว่าร้อยละ ๘๐	ประชาชนตระหนักถึงภัยอันตรายที่เกิดจากบุหรี่และเหล้า และมีคุณภาพชีวิตที่ดีขึ้น	สำนักปลัด
๑๘	โครงการส่งเสริมการแพทย์แผนไทย บ้านหลวง หมู่ที่ ๖ ต.ออย อ.ปง จ.พะเยา	ส่งเสริมการแพทย์แผนไทยและสามารถนำสมุนไพรที่มีอยู่ในท้องถิ่นไปใช้ประโยชน์ได้	จำนวนผู้เข้าอบรม ประมาณ ๑๐๐ คน	๒๐,๐๐๐	๒๐,๐๐๐	๒๐,๐๐๐	๒๐,๐๐๐	๒๐,๐๐๐	ผู้เข้าร่วมโครงการไม่น้อยกว่าร้อยละ ๘๐	ประชาชนนำความรู้ที่ได้ไปประกอบอาชีพเสริมสร้างรายได้ให้แก่ตนเองและครอบครัว	สำนักปลัด

๑.๑ กลยุทธ์ส่งเสริมงานด้านสาธารณสุข สุขภาวะและสุขภาพที่ดีของประชาชน ตลอดจนสนับสนุนวัสดุอุปกรณ์ทางการแพทย์ที่จำเป็นเพื่อป้องกันเชื้อไวรัสโคโรน่า (โควิด-๑๙) และเชื้อไวรัสต่าง ๆ

(๑) แผนงานสาธารณสุข

ที่	โครงการ	วัตถุประสงค์	เป้าหมาย (ผลผลิตของโครงการ)	งบประมาณ					ตัวชี้วัด (KPI)	ผลที่คาดว่าจะได้รับ	หน่วยงานรับผิดชอบหลัก
				๒๕๖๖ (บาท)	๒๕๖๗ (บาท)	๒๕๖๘ (บาท)	๒๕๖๙ (บาท)	๒๕๗๐ (บาท)			
๑๙	โครงการอบรมลด ละ เลิก บุหรี่และเหล้า บ้านฝายแก้ว หมู่ที่ ๗ ต.ออย อ.ปง จ.พะเยา	เพื่อสร้างแรงจูงใจให้เกิดการลดละเลิก การสูบบุหรี่และดื่มเหล้า	จำนวนผู้เข้าอบรม ประมาณ ๑๐๐ คน	๒๐,๐๐๐	๒๐,๐๐๐	๒๐,๐๐๐	๒๐,๐๐๐	๒๐,๐๐๐	ผู้เข้าร่วมโครงการไม่น้อยกว่าร้อยละ ๘๐	ประชาชนตระหนักถึงภัยอันตรายที่เกิดจากบุหรี่และเหล้า และมีคุณภาพชีวิตที่ดีขึ้น	สำนักปลัด
๒๐	โครงการส่งเสริมการแพทย์แผนไทย บ้านฝายแก้ว หมู่ที่ ๗ ต.ออย อ.ปง จ.พะเยา	ส่งเสริมการแพทย์แผนไทยและสามารถนำสมุนไพรที่มีอยู่ในท้องถิ่นไปใช้ประโยชน์ได้	จำนวนผู้เข้าอบรม ประมาณ ๑๐๐ คน	๒๐,๐๐๐	๒๐,๐๐๐	๒๐,๐๐๐	๒๐,๐๐๐	๒๐,๐๐๐	ผู้เข้าร่วมโครงการไม่น้อยกว่าร้อยละ ๘๐	ประชาชนนำความรู้ที่ได้ไปประกอบอาชีพเสริมสร้างรายได้ให้แก่ตนเองและครอบครัว	สำนักปลัด
๒๑	โครงการดูแล ช่วยเหลือ ตรวจเยี่ยมบ้านผู้สูงอายุ ผู้ป่วยติดเตียงและผู้ด้อยโอกาส แบบยั่งยืน บ้านฝายแก้ว หมู่ที่ ๗ ต.ออย อ.ปง จ.พะเยา	เพื่อให้ผู้สูงอายุ ผู้ป่วยติดเตียงและผู้ด้อยโอกาสได้รับการดูแล ช่วยเหลือเบื้องต้น	ผู้สูงอายุ ผู้ป่วยติดเตียงและผู้ด้อยโอกาส จำนวน ๒๐๐ คน	๒๐,๐๐๐	๒๐,๐๐๐	๒๐,๐๐๐	๒๐,๐๐๐	๒๐,๐๐๐	ผู้เข้าร่วมโครงการไม่น้อยกว่าร้อยละ ๘๐	ผู้สูงอายุ ผู้ป่วยติดเตียงและผู้ด้อยโอกาส มีขวัญกำลังใจและมีสุขภาพจิตที่ดี	สำนักปลัด
๒๒	โครงการดูแล ช่วยเหลือ ตรวจเยี่ยมบ้านผู้สูงอายุ ผู้ป่วยติดเตียงและผู้ด้อยโอกาส แบบยั่งยืน บ้านป่าแพะ หมู่ที่ ๘ ต.ออย อ.ปง จ.พะเยา	เพื่อให้ผู้สูงอายุ ผู้ป่วยติดเตียงและผู้ด้อยโอกาสได้รับการดูแล ช่วยเหลือเบื้องต้น	ผู้สูงอายุ ผู้ป่วยติดเตียงและผู้ด้อยโอกาส จำนวน ๒๐๐ คน	๒๐,๐๐๐	๒๐,๐๐๐	๒๐,๐๐๐	๒๐,๐๐๐	๒๐,๐๐๐	ผู้เข้าร่วมโครงการไม่น้อยกว่าร้อยละ ๘๐	ผู้สูงอายุ ผู้ป่วยติดเตียงและผู้ด้อยโอกาส มีขวัญกำลังใจและมีสุขภาพจิตที่ดี	สำนักปลัด

๑.๑ กลยุทธ์ส่งเสริมงานด้านสาธารณสุข สุขภาวะและสุขภาพที่ดีของประชาชน ตลอดจนสนับสนุนวัสดุอุปกรณ์ทางการแพทย์ที่จำเป็นเพื่อป้องกันเชื้อไวรัสโคโรน่า (โควิด-๑๙) และเชื้อโรคไวรัสต่าง ๆ

(๑) แผนงานสาธารณสุข

ที่	โครงการ	วัตถุประสงค์	เป้าหมาย (ผลผลิตของโครงการ)	งบประมาณ					ตัวชี้วัด (KPI)	ผลที่คาดว่าจะได้รับ	หน่วยงานรับผิดชอบหลัก
				๒๕๖๖ (บาท)	๒๕๖๗ (บาท)	๒๕๖๘ (บาท)	๒๕๖๙ (บาท)	๒๕๗๐ (บาท)			
๒๓	โครงการอบรมลด ละ เลิก บุหรี่และเหล้า บ้านป่าแพะ หมู่ที่ ๘ ต.ออย อ.ปง จ.พะเยา	เพื่อสร้างแรงจูงใจให้เกิดการลดละเลิก การสูบบุหรี่และดื่มเหล้า	จำนวนผู้เข้าอบรม ประมาณ ๑๐๐ คน	๒๐,๐๐๐	๒๐,๐๐๐	๒๐,๐๐๐	๒๐,๐๐๐	๒๐,๐๐๐	ผู้เข้าร่วมโครงการไม่น้อยกว่าร้อยละ ๘๐	ประชาชนตระหนักถึงภัยอันตรายที่เกิดจากบุหรี่และเหล้า และมีคุณภาพชีวิตที่ดีขึ้น	สำนักปลัด
๒๔	โครงการส่งเสริมการแพทย์แผนไทย บ้านป่าแพะ หมู่ที่ ๘ ต.ออย อ.ปง จ.พะเยา	ส่งเสริมการแพทย์แผนไทยและสามารถนำสมุนไพรที่มีอยู่ในท้องถิ่นไปใช้ประโยชน์ได้	จำนวนผู้เข้าอบรม ประมาณ ๑๐๐ คน	๒๐,๐๐๐	๒๐,๐๐๐	๒๐,๐๐๐	๒๐,๐๐๐	๒๐,๐๐๐	ผู้เข้าร่วมโครงการไม่น้อยกว่าร้อยละ ๘๐	ประชาชนนำความรู้ที่ได้ไปประกอบอาชีพเสริมสร้างรายได้ให้แก่ตนเองและครอบครัว	สำนักปลัด
๒๕	โครงการดูแล ช่วยเหลือ ตรวจเยี่ยมบ้านผู้สูงอายุ ผู้ป่วยติดเตียงและผู้ด้อยโอกาส แบบยั่งยืน บ้านแม่ทาย หมู่ที่ ๙ ต.ออย อ.ปง จ.พะเยา	เพื่อให้ผู้สูงอายุ ผู้ป่วยติดเตียงและผู้ด้อยโอกาสได้รับการดูแล ช่วยเหลือเบื้องต้น	ผู้สูงอายุ ผู้ป่วยติดเตียงและผู้ด้อยโอกาส จำนวน ๒๐๐ คน	๒๐,๐๐๐	๒๐,๐๐๐	๒๐,๐๐๐	๒๐,๐๐๐	๒๐,๐๐๐	ผู้เข้าร่วมโครงการไม่น้อยกว่าร้อยละ ๘๐	ผู้สูงอายุ ผู้ป่วยติดเตียงและผู้ด้อยโอกาส มีขวัญกำลังใจและมีสุขภาพจิตที่ดี	สำนักปลัด
๒๖	โครงการอบรมลด ละ เลิก บุหรี่และเหล้า บ้านแม่ทาย หมู่ที่ ๙ ต.ออย อ.ปง จ.พะเยา	เพื่อสร้างแรงจูงใจให้เกิดการลดละเลิก การสูบบุหรี่และดื่มเหล้า	จำนวนผู้เข้าอบรม ประมาณ ๑๐๐ คน	๒๐,๐๐๐	๒๐,๐๐๐	๒๐,๐๐๐	๒๐,๐๐๐	๒๐,๐๐๐	ผู้เข้าร่วมโครงการไม่น้อยกว่าร้อยละ ๘๐	ประชาชนตระหนักถึงภัยอันตรายที่เกิดจากบุหรี่และเหล้า และมีคุณภาพชีวิตที่ดีขึ้น	สำนักปลัด

๓.๓ กลยุทธ์ส่งเสริมงานด้านสาธารณสุข สุขภาวะและสุขภาพที่ดีของประชาชน ตลอดจนสนับสนุนวัสดุอุปกรณ์ทางการแพทย์ที่จำเป็นเพื่อป้องกันเชื้อไวรัสโคโรน่า (โควิด-๑๙) และเชื้อโรคไวรัสต่าง ๆ

(๑) แผนงานสาธารณสุข

ที่	โครงการ	วัตถุประสงค์	เป้าหมาย (ผลผลิตของโครงการ)	งบประมาณ					ตัวชี้วัด (KPI)	ผลที่คาดว่าจะได้รับ	หน่วยงานรับผิดชอบหลัก
				๒๕๖๖ (บาท)	๒๕๖๗ (บาท)	๒๕๖๘ (บาท)	๒๕๖๙ (บาท)	๒๕๗๐ (บาท)			
๒๗	โครงการส่งเสริมการแพทย์แผนไทย บ้านแม่ทาย หมู่ที่ ๙ ต.ออย อ.ปง จ.พะเยา	ส่งเสริมการแพทย์แผนไทยและสามารถนำสมุนไพรที่มีอยู่ในท้องถิ่นไปใช้ประโยชน์ได้	จำนวนผู้เข้าอบรม ประมาณ ๑๐๐ คน	๒๐,๐๐๐	๒๐,๐๐๐	๒๐,๐๐๐	๒๐,๐๐๐	๒๐,๐๐๐	ผู้เข้าร่วมโครงการไม่น้อยกว่าร้อยละ ๘๐	ประชาชนนำความรู้ที่ได้ไปประกอบอาชีพ เสริมสร้างรายได้ให้แก่ตนเองและครอบครัว	สำนักปลัด
๒๘	โครงการดูแล ช่วยเหลือ ตรวจเยี่ยมบ้านผู้สูงอายุ ผู้ป่วยติดเตียง และผู้ด้อยโอกาส แบบยั่งยืน บ้านหนองขวาง หมู่ที่ ๑๐ ต.ออย อ.ปง จ.พะเยา	เพื่อให้ผู้สูงอายุ ผู้ป่วยติดเตียงและผู้ด้อยโอกาส ได้รับการดูแล ช่วยเหลือเบื้องต้น	ผู้สูงอายุ ผู้ป่วยติดเตียงและผู้ด้อยโอกาส จำนวน ๒๐๐ คน	๒๐,๐๐๐	๒๐,๐๐๐	๒๐,๐๐๐	๒๐,๐๐๐	๒๐,๐๐๐	ผู้เข้าร่วมโครงการไม่น้อยกว่าร้อยละ ๘๐	ผู้สูงอายุ ผู้ป่วยติดเตียงและผู้ด้อยโอกาส มีขวัญกำลังใจและมีสุขภาพจิตที่ดี	สำนักปลัด
๒๙	โครงการอบรมลด ละ เลิก บุหรี่และเหล้า บ้านหนองขวาง หมู่ที่ ๑๐ ต.ออย อ.ปง จ.พะเยา	เพื่อสร้างแรงจูงใจให้เกิดการลดละเลิก การสูบบุหรี่และดื่มเหล้า	จำนวนผู้เข้าอบรม ประมาณ ๑๐๐ คน	๒๐,๐๐๐	๒๐,๐๐๐	๒๐,๐๐๐	๒๐,๐๐๐	๒๐,๐๐๐	ผู้เข้าร่วมโครงการไม่น้อยกว่าร้อยละ ๘๐	ประชาชนตระหนักถึงภัยอันตรายที่เกิดจากบุหรี่และเหล้า และมีคุณภาพชีวิตที่ดีขึ้น	สำนักปลัด
๓๐	โครงการส่งเสริมการแพทย์แผนไทย บ้านหนองขวาง หมู่ที่ ๑๐ ต.ออย อ.ปง จ.พะเยา	ส่งเสริมการแพทย์แผนไทยและสามารถนำสมุนไพรที่มีอยู่ในท้องถิ่นไปใช้ประโยชน์ได้	จำนวนผู้เข้าอบรม ประมาณ ๑๐๐ คน	๒๐,๐๐๐	๒๐,๐๐๐	๒๐,๐๐๐	๒๐,๐๐๐	๒๐,๐๐๐	ผู้เข้าร่วมโครงการไม่น้อยกว่าร้อยละ ๘๐	ประชาชนนำความรู้ที่ได้ไปประกอบอาชีพ เสริมสร้างรายได้ให้แก่ตนเองและครอบครัว	สำนักปลัด

๑.๑ กลยุทธ์ส่งเสริมงานด้านสาธารณสุข สุขภาวะและสุขภาพที่ดีของประชาชน ตลอดจนสนับสนุนวัสดุอุปกรณ์ทางการแพทย์ที่จำเป็นเพื่อป้องกันเชื้อไวรัสโคโรน่า (โควิด-๑๙) และเชื้อโรคไวรัสต่าง ๆ

(๑) แผนงานสาธารณสุข

ที่	โครงการ	วัตถุประสงค์	เป้าหมาย (ผลผลิตของโครงการ)	งบประมาณ					ตัวชี้วัด (KPI)	ผลที่คาดว่าจะได้รับ	หน่วยงานรับผิดชอบหลัก
				๒๕๖๖ (บาท)	๒๕๖๗ (บาท)	๒๕๖๘ (บาท)	๒๕๖๙ (บาท)	๒๕๗๐ (บาท)			
๓๑	โครงการดูแล ช่วยเหลือ ตรวจเยี่ยมบ้านผู้สูงอายุ ผู้ป่วยติดเตียงและผู้ด้อยโอกาส แบบยั่งยืน บ้านหล่ายใหม่ หมู่ที่ ๑๑ ต.ออย อ.ปง จ.พะเยา	เพื่อให้ผู้สูงอายุ ผู้ป่วยติดเตียงและผู้ด้อยโอกาส ได้รับการดูแล ช่วยเหลือเบื้องต้น	ผู้สูงอายุ ผู้ป่วยติดเตียงและผู้ด้อยโอกาส จำนวน ๒๐๐ คน	๒๐,๐๐๐	๒๐,๐๐๐	๒๐,๐๐๐	๒๐,๐๐๐	๒๐,๐๐๐	ผู้เข้าร่วมโครงการไม่น้อยกว่าร้อยละ ๘๐	ผู้สูงอายุ ผู้ป่วยติดเตียงและผู้ด้อยโอกาส มีขวัญกำลังใจและมีสุขภาพจิตที่ดี	สำนักปลัด
๓๒	โครงการอบรมลด ละ เลิก บุหรี่และเหล้า บ้านหล่ายใหม่ หมู่ที่ ๑๑ ต.ออย อ.ปง จ.พะเยา	เพื่อสร้างแรงจูงใจให้เกิดการลดละเลิก การสูบบุหรี่และดื่มเหล้า	จำนวนผู้เข้าอบรม ประมาณ ๑๐๐ คน	๒๐,๐๐๐	๒๐,๐๐๐	๒๐,๐๐๐	๒๐,๐๐๐	๒๐,๐๐๐	ผู้เข้าร่วมโครงการไม่น้อยกว่าร้อยละ ๘๐	ประชาชนตระหนักถึงภัยอันตรายที่เกิดจากบุหรี่และเหล้า และมีคุณภาพชีวิตที่ดีขึ้น	สำนักปลัด
๓๓	โครงการส่งเสริมการแพทย์แผนไทย บ้านหล่ายใหม่ หมู่ที่ ๑๑ ต.ออย อ.ปง จ.พะเยา	ส่งเสริมการแพทย์แผนไทยและสามารถนำสมุนไพรที่มีอยู่ในท้องถิ่นไปใช้ประโยชน์ได้	จำนวนผู้เข้าอบรม ประมาณ ๑๐๐ คน	๒๐,๐๐๐	๒๐,๐๐๐	๒๐,๐๐๐	๒๐,๐๐๐	๒๐,๐๐๐	ผู้เข้าร่วมโครงการไม่น้อยกว่าร้อยละ ๘๐	ประชาชนนำความรู้ที่ได้ไปประกอบอาชีพ เสริมสร้างรายได้ให้แก่ตนเองและครอบครัว	สำนักปลัด
๓๔	โครงการดูแล ช่วยเหลือ ตรวจเยี่ยมบ้านผู้สูงอายุ ผู้ป่วยติดเตียงและผู้ด้อยโอกาส แบบยั่งยืน บ้านดอนทอง หมู่ที่ ๑๒ ต.ออย อ.ปง จ.พะเยา	เพื่อให้ผู้สูงอายุ ผู้ป่วยติดเตียงและผู้ด้อยโอกาส ได้รับการดูแล ช่วยเหลือเบื้องต้น	ผู้สูงอายุ ผู้ป่วยติดเตียงและผู้ด้อยโอกาส จำนวน ๒๐๐ คน	๒๐,๐๐๐	๒๐,๐๐๐	๒๐,๐๐๐	๒๐,๐๐๐	๒๐,๐๐๐	ผู้เข้าร่วมโครงการไม่น้อยกว่าร้อยละ ๘๐	ผู้สูงอายุ ผู้ป่วยติดเตียงและผู้ด้อยโอกาส มีขวัญกำลังใจและมีสุขภาพจิตที่ดี	สำนักปลัด

๑.๑ กลยุทธ์ส่งเสริมงานด้านสาธารณสุข สุขภาวะและสุขภาพที่ดีของประชาชน ตลอดจนสนับสนุนวัสดุอุปกรณ์ทางการแพทย์ที่จำเป็นเพื่อป้องกันเชื้อไวรัสโคโรน่า (โควิด-๑๙) และเชื้อโรคไวรัสต่าง ๆ

(๑) แผนงานสาธารณสุข

ที่	โครงการ	วัตถุประสงค์	เป้าหมาย (ผลผลิตของโครงการ)	งบประมาณ					ตัวชี้วัด (KPI)	ผลที่คาดว่าจะได้รับ	หน่วยงานรับผิดชอบหลัก
				๒๕๖๖ (บาท)	๒๕๖๗ (บาท)	๒๕๖๘ (บาท)	๒๕๖๙ (บาท)	๒๕๗๐ (บาท)			
๓๕	โครงการอบรมลด ละ เลิก บุหรี่และเหล้า บ้านดอนทอง หมู่ที่ ๑๒ ต.ออย อ.ปง จ.พะเยา	เพื่อสร้างแรงจูงใจให้เกิดการลดละเลิก การสูบบุหรี่และดื่มเหล้า	จำนวนผู้เข้าอบรม ประมาณ ๑๐๐ คน	๒๐,๐๐๐	๒๐,๐๐๐	๒๐,๐๐๐	๒๐,๐๐๐	๒๐,๐๐๐	ผู้เข้าร่วมโครงการไม่น้อยกว่าร้อยละ ๘๐	ประชาชนตระหนักถึงภัยอันตรายที่เกิดจากบุหรี่และเหล้า และมีคุณภาพชีวิตที่ดีขึ้น	สำนักปลัด
๓๖	โครงการส่งเสริมการแพทย์แผนไทย บ้านดอนทอง หมู่ที่ ๑๒ ต.ออย อ.ปง จ.พะเยา	ส่งเสริมการแพทย์แผนไทยและสามารถนำสมุนไพรที่มีอยู่ในท้องถิ่นไปใช้ประโยชน์ได้	จำนวนผู้เข้าอบรม ประมาณ ๑๐๐ คน	๒๐,๐๐๐	๒๐,๐๐๐	๒๐,๐๐๐	๒๐,๐๐๐	๒๐,๐๐๐	ผู้เข้าร่วมโครงการไม่น้อยกว่าร้อยละ ๘๐	ประชาชนนำความรู้ที่ได้ไปประกอบอาชีพเสริมสร้างรายได้ให้แก่ตนเองและครอบครัว	สำนักปลัด
๓๗	โครงการดูแล ช่วยเหลือ ตรวจเยี่ยมบ้านผู้สูงอายุ ผู้ป่วยติดเตียงและผู้ด้อยโอกาส แบบยั่งยืน บ้านดอนเจริญ หมู่ที่ ๑๓ ต.ออย อ.ปง จ.พะเยา	เพื่อให้ผู้สูงอายุ ผู้ป่วยติดเตียงและผู้ด้อยโอกาสได้รับการดูแล ช่วยเหลือเบื้องต้น	ผู้สูงอายุ ผู้ป่วยติดเตียงและผู้ด้อยโอกาส จำนวน ๒๐๐ คน	๒๐,๐๐๐	๒๐,๐๐๐	๒๐,๐๐๐	๒๐,๐๐๐	๒๐,๐๐๐	ผู้เข้าร่วมโครงการไม่น้อยกว่าร้อยละ ๘๐	ผู้สูงอายุ ผู้ป่วยติดเตียงและผู้ด้อยโอกาสมีขวัญกำลังใจและมีสุขภาพจิตที่ดี	สำนักปลัด
๓๘	โครงการอบรมลด ละ เลิก บุหรี่และเหล้า บ้านดอนเจริญ หมู่ที่ ๑๓ ต.ออย อ.ปง จ.พะเยา	เพื่อสร้างแรงจูงใจให้เกิดการลดละเลิก การสูบบุหรี่และดื่มเหล้า	จำนวนผู้เข้าอบรม ประมาณ ๑๐๐ คน	๒๐,๐๐๐	๒๐,๐๐๐	๒๐,๐๐๐	๒๐,๐๐๐	๒๐,๐๐๐	ผู้เข้าร่วมโครงการไม่น้อยกว่าร้อยละ ๘๐	ประชาชนตระหนักถึงภัยอันตรายที่เกิดจากบุหรี่และเหล้า และมีคุณภาพชีวิตที่ดีขึ้น	สำนักปลัด

๑.๑ กลยุทธ์ส่งเสริมงานด้านสาธารณสุข สุขภาวะและสุขภาพที่ดีของประชาชน ตลอดจนสนับสนุนวัสดุอุปกรณ์ทางการแพทย์ที่จำเป็นเพื่อป้องกันเชื้อไวรัสโคโรน่า (โควิด-๑๙) และเชื้อโรคไวรัสต่าง ๆ

(๑) แผนงานสาธารณสุข

ที่	โครงการ	วัตถุประสงค์	เป้าหมาย (ผลผลิตของโครงการ)	งบประมาณ					ตัวชี้วัด (KPI)	ผลที่คาดว่าจะได้รับ	หน่วยงานรับผิดชอบหลัก
				๒๕๖๖ (บาท)	๒๕๖๗ (บาท)	๒๕๖๘ (บาท)	๒๕๖๙ (บาท)	๒๕๗๐ (บาท)			
๓๙	โครงการส่งเสริมการแพทย์แผนไทย บ้านดอนเจริญ หมู่ที่ ๑๓ ต.ออย อ.ปง จ.พะเยา	ส่งเสริมการแพทย์แผนไทยและสามารถนำสมุนไพรที่มีอยู่ในท้องถิ่นไปใช้ประโยชน์ได้	จำนวนผู้เข้าอบรม ประมาณ ๑๐๐ คน	๒๐,๐๐๐	๒๐,๐๐๐	๒๐,๐๐๐	๒๐,๐๐๐	๒๐,๐๐๐	ผู้เข้าร่วมโครงการไม่น้อยกว่าร้อยละ ๘๐	ประชาชนนำความรู้ที่ได้ไปประกอบอาชีพเสริมสร้างรายได้ให้แก่ตนเองและครอบครัว	สำนักปลัด
๔๐	โครงการดูแล ช่วยเหลือ ตรวจเยี่ยมบ้านผู้สูงอายุ ผู้ป่วยติดเตียงและผู้ด้อยโอกาส แบบยั่งยืน บ้านดอนไชยป่าแขม หมู่ที่ ๑๔ ต.ออย อ.ปง จ.พะเยา	เพื่อให้ผู้สูงอายุ ผู้ป่วยติดเตียงและผู้ด้อยโอกาส ได้รับการดูแล ช่วยเหลือเบื้องต้น	ผู้สูงอายุ ผู้ป่วยติดเตียงและผู้ด้อยโอกาส จำนวน ๒๐๐ คน	๒๐,๐๐๐	๒๐,๐๐๐	๒๐,๐๐๐	๒๐,๐๐๐	๒๐,๐๐๐	ผู้เข้าร่วมโครงการไม่น้อยกว่าร้อยละ ๘๐	ผู้สูงอายุ ผู้ป่วยติดเตียงและผู้ด้อยโอกาส มีขวัญกำลังใจและมีสุขภาพจิตที่ดี	สำนักปลัด
๔๑	โครงการอบรมลด ละ เลิก บุหรี่และเหล้า บ้านดอนไชยป่าแขม หมู่ที่ ๑๔ ต.ออย อ.ปง จ.พะเยา	เพื่อสร้างแรงจูงใจให้เกิดการลดละเลิก การสูบบุหรี่และดื่มเหล้า	จำนวนผู้เข้าอบรม ประมาณ ๑๐๐ คน	๒๐,๐๐๐	๒๐,๐๐๐	๒๐,๐๐๐	๒๐,๐๐๐	๒๐,๐๐๐	ผู้เข้าร่วมโครงการไม่น้อยกว่าร้อยละ ๘๐	ประชาชนตระหนักถึงภัยอันตรายที่เกิดจากบุหรี่และเหล้า และมีคุณภาพชีวิตที่ดีขึ้น	สำนักปลัด
๔๒	โครงการส่งเสริมการแพทย์แผนไทย บ้านดอนไชยป่าแขม หมู่ที่ ๑๔ ต.ออย อ.ปง จ.พะเยา	ส่งเสริมการแพทย์แผนไทยและสามารถนำสมุนไพรที่มีอยู่ในท้องถิ่นไปใช้ประโยชน์ได้	จำนวนผู้เข้าอบรม ประมาณ ๑๐๐ คน	๒๐,๐๐๐	๒๐,๐๐๐	๒๐,๐๐๐	๒๐,๐๐๐	๒๐,๐๐๐	ผู้เข้าร่วมโครงการไม่น้อยกว่าร้อยละ ๘๐	ประชาชนนำความรู้ที่ได้ไปประกอบอาชีพเสริมสร้างรายได้ให้แก่ตนเองและครอบครัว	สำนักปลัด
รวม	๔๒ โครงการ	-	-	๘๔๐,๐๐๐	๘๔๐,๐๐๐	๘๔๐,๐๐๐	๘๔๐,๐๐๐	๘๔๐,๐๐๐			

๑.๔ กลยุทธ์ส่งเสริมและสนับสนุนให้มีสถานที่ออกกำลังกายและแข่งขันกีฬา

(๑) แผนงานสาธารณสุข

ที่	โครงการ	วัตถุประสงค์	เป้าหมาย (ผลผลิตของโครงการ)	งบประมาณ					ตัวชี้วัด (KPI)	ผลที่คาดว่าจะได้รับ	หน่วยงานรับผิดชอบหลัก
				๒๕๖๖ (บาท)	๒๕๖๗ (บาท)	๒๕๖๘ (บาท)	๒๕๖๙ (บาท)	๒๕๗๐ (บาท)			
๑	โครงการซ่อมแซมอุปกรณ์ออกกำลังกาย บ้านดอนเงิน หมู่ที่ ๑ ต.ออย อ.ปง จ.พะเยา	เพื่อซ่อมแซมเครื่องออกกำลังกายให้ใช้งานได้อย่างมีประสิทธิภาพ	อุปกรณ์ออกกำลังกาย	๑๐๐,๐๐๐	๑๐๐,๐๐๐	๑๐๐,๐๐๐	๑๐๐,๐๐๐	๑๐๐,๐๐๐	อุปกรณ์ออกกำลังกายได้รับการซ่อมแซม	เครื่องออกกำลังกายได้รับการซ่อมแซมและใช้งานได้	กองช่าง
๒	โครงการซ่อมแซมอุปกรณ์ออกกำลังกาย บ้านป่าแพะ หมู่ที่ ๘ ต.ออย อ.ปง จ.พะเยา	เพื่อซ่อมแซมเครื่องออกกำลังกายให้ใช้งานได้อย่างมีประสิทธิภาพ	อุปกรณ์ออกกำลังกาย	๑๐๐,๐๐๐	๑๐๐,๐๐๐	๑๐๐,๐๐๐	๑๐๐,๐๐๐	๑๐๐,๐๐๐	อุปกรณ์ออกกำลังกายได้รับการซ่อมแซม	เครื่องออกกำลังกายได้รับการซ่อมแซมและใช้งานได้	กองช่าง
รวม	๒ โครงการ	-	-	๒๐๐,๐๐๐	๒๐๐,๐๐๐	๒๐๐,๐๐๐	๒๐๐,๐๐๐	๒๐๐,๐๐๐			

๓.๕ กลยุทธ์ส่งเสริมให้มีสถานที่พักผ่อนหย่อนใจและสวนสาธารณะ

(๑) แผนงานสาธารณสุข

ที่	โครงการ	วัตถุประสงค์	เป้าหมาย (ผลผลิตของโครงการ)	งบประมาณ					ตัวชี้วัด (KPI)	ผลที่คาดว่าจะได้รับ	หน่วยงานรับผิดชอบหลัก
				๒๕๖๖ (บาท)	๒๕๖๗ (บาท)	๒๕๖๘ (บาท)	๒๕๖๙ (บาท)	๒๕๗๐ (บาท)			
๑	โครงการกีฬาสัมพันธ์บ้านแม่ทายเกมส์ บ้านแม่ทาย หมู่ที่ ๙ ต.ออย อ.ปง จ.พะเยา	เพื่อปลูกฝังให้ประชาชน มีความสามัคคี รู้จักเสียสละ รู้แพ้ รู้ชนะ รู้อภัย และมีน้ำใจเป็นนักกีฬา	จำนวนผู้เข้าโครงการ ประมาณ ๑๐๐ คน	๒๐,๐๐๐	๒๐,๐๐๐	๒๐,๐๐๐	๒๐,๐๐๐	๒๐,๐๐๐	ผู้เข้าร่วมโครงการไม่น้อยกว่าร้อยละ ๘๐	ประชาชนมีร่างกาย จิตใจ อารมณ์ สังคม ที่ดี และสุขภาพพลานามัยแข็งแรง	สำนักปลัด
รวม	๑ โครงการ	-	-	๒๐,๐๐๐	๒๐,๐๐๐	๒๐,๐๐๐	๒๐,๐๐๐	๒๐,๐๐๐			

แบบ ผ.๐๒/๑

รายละเอียดโครงการพัฒนา
ที่นำมาจากแผนหมู่บ้าน
แผนพัฒนาท้องถิ่น (พ.ศ.๒๕๖๖ - ๒๕๗๐) แก้ไข ครั้งที่๑/๒๕๖๖
องค์การบริหารส่วนตำบลออย อำเภอปง จังหวัดพะเยา

ก. ยุทธศาสตร์ชาติ ๒๐ ปี ยุทธศาสตร์ ที่ ๓ ด้านการพัฒนาและเสริมสร้างศักยภาพทรัพยากรมนุษย์

ข. แผนพัฒนาเศรษฐกิจและสังคมแห่งชาติ ฉบับที่ ๑๓ เป้าหมาย ที่ ๑ ไทยเป็นประเทศชั้นนำด้านสินค้าเกษตรและเกษตรแปรรูปมูลค่า และเป้าหมาย ที่ ๒ ไทยเป็นจุดหมายของการท่องเที่ยวที่เน้นคุณภาพและความยั่งยืน

ค. Sustainable Development Goals: SDGs เป้าประสงค์ ที่ ๑ เป็นแหล่งผลิตเกษตรปลอดภัยและเป็นตลาดซื้อขายผลผลิต และเป้าประสงค์ที่ ๒ ส่งเสริมและสนับสนุนอาชีพให้กับชุมชน

ง. ยุทธศาสตร์จังหวัด ยุทธศาสตร์ ที่ ๒ ส่งเสริมการท่องเที่ยวอย่างสร้างสรรค์ และยุทธศาสตร์ ที่ ๓ พัฒศักยภาพการค้า การลงทุน เพื่อสร้างมูลค่า

จ. ยุทธศาสตร์การพัฒนาขององค์กรปกครองส่วนท้องถิ่นในเขตจังหวัดพะเยา ยุทธศาสตร์ที่ ๒ พัฒนาเศรษฐกิจและการท่องเที่ยว

ยุทธศาสตร์ที่ ๒ พัฒนาเศรษฐกิจและการท่องเที่ยว

๒.๒ กลยุทธ์ส่งเสริมและพัฒนาอาชีพ ให้แก่ เยาวชน ประชาชน ผู้สูงอายุ กลุ่มแม่บ้าน กลุ่มอาชีพและกลุ่มองค์กรต่าง ๆ ตลอดจนผู้ด้อยโอกาส เพื่อเพิ่มพูนความรู้ในการประกอบอาชีพและสร้างรายได้ให้กับครอบครัว

(๑) แผนงานสร้างความเข้มแข็งของชุมชน

ที่	โครงการ	วัตถุประสงค์	เป้าหมาย (ผลผลิตของโครงการ)	งบประมาณ					ตัวชี้วัด (KPI)	ผลที่คาดว่าจะได้รับ	หน่วยงานรับผิดชอบหลัก
				๒๕๖๖ (บาท)	๒๕๖๗ (บาท)	๒๕๖๘ (บาท)	๒๕๖๙ (บาท)	๒๕๗๐ (บาท)			
๑	โครงการส่งเสริมกลุ่มอาชีพยาสูบพื้นเมือง บ้านดอนแก้ว หมู่ที่ ๒ ต.ออย อ.ปง จ.พะเยา	เพื่อสร้างอาชีพและรายได้ให้กับผู้ที่สนใจ	ผู้เข้าร่วมโครงการ จำนวน ๑๐๐ คน	๒๐,๐๐๐	๒๐,๐๐๐	๒๐,๐๐๐	๒๐,๐๐๐	๒๐,๐๐๐	ผู้เข้าร่วมโครงการไม่น้อยกว่าร้อยละ ๘๐	ผู้เข้าร่วมโครงการมีรายได้เพิ่มขึ้น	สำนักปลัด
๒	โครงการอนุรักษ์พันธุ์ยาสูบพื้นเมือง พันธุ์ตะก่ามช้าง พันธุ์ช้างดำ บ้านดอนแก้ว หมู่ที่ ๒ ต.ออย อ.ปง จ.พะเยา	เพื่อสร้างอาชีพและรายได้ให้กับผู้ที่สนใจ	ผู้เข้าร่วมโครงการ จำนวน ๑๐๐ คน	๒๐,๐๐๐	๒๐,๐๐๐	๒๐,๐๐๐	๒๐,๐๐๐	๒๐,๐๐๐	ผู้เข้าร่วมโครงการไม่น้อยกว่าร้อยละ ๘๐	ผู้เข้าร่วมโครงการมีรายได้เพิ่มขึ้น	สำนักปลัด
๓	โครงการส่งเสริมกลุ่มอาชีพผลิตและจำหน่ายเหล้าชุมชน, เหล้ายาดอง,เหล้าเสรี, สุรากลั่นพื้นบ้าน บ้านดอนแก้ว หมู่ที่ ๒ ต.ออย อ.ปง จ.พะเยา	เพื่อสร้างอาชีพและรายได้ให้กับผู้ที่สนใจ	ผู้เข้าร่วมโครงการ จำนวน ๑๐๐ คน	๒๐,๐๐๐	๒๐,๐๐๐	๒๐,๐๐๐	๒๐,๐๐๐	๒๐,๐๐๐	ผู้เข้าร่วมโครงการไม่น้อยกว่าร้อยละ ๘๐	ประชาชนมีอาชีพและรายได้เพิ่มขึ้น	สำนักปลัด

๒.๒ กลยุทธ์ส่งเสริมและพัฒนาอาชีพ ให้แก่ เยาวชน ประชาชน ผู้สูงอายุ กลุ่มแม่บ้าน กลุ่มอาชีพและกลุ่มองค์กรต่าง ๆ ตลอดจนผู้ด้อยโอกาส เพื่อเพิ่มพูนความรู้ในการประกอบอาชีพและสร้างรายได้ให้กับครอบครัว

(๑) แผนงานสร้างความเข้มแข็งของชุมชน

ที่	โครงการ	วัตถุประสงค์	เป้าหมาย (ผลผลิตของโครงการ)	งบประมาณ					ตัวชี้วัด (KPI)	ผลที่คาดว่าจะได้รับ	หน่วยงานรับผิดชอบหลัก
				๒๕๖๖ (บาท)	๒๕๖๗ (บาท)	๒๕๖๘ (บาท)	๒๕๖๙ (บาท)	๒๕๗๐ (บาท)			
๔	โครงการส่งเสริมกลุ่มอาชีพเพาะพันธุ์พืชและขยายพันธุ์พืช บ้านดอนแก้ว หมู่ที่ ๒ ต.ออย อ.ปง จ.พะเยา	เพื่อสร้างอาชีพและรายได้ให้กับผู้ที่สนใจ	ผู้เข้าร่วมโครงการ จำนวน ๑๐๐ คน	๒๐,๐๐๐	๒๐,๐๐๐	๒๐,๐๐๐	๒๐,๐๐๐	๒๐,๐๐๐	ผู้เข้าร่วมโครงการไม่น้อยกว่าร้อยละ ๘๐	ประชาชนมีอาชีพและรายได้เพิ่มขึ้น	สำนักปลัด
๕	โครงการส่งเสริมกลุ่มอาชีพสมุนไพรพื้นบ้าน บ้านดอนแก้ว หมู่ที่ ๒ ต.ออย อ.ปง จ.พะเยา	เพื่อสร้างอาชีพและรายได้ให้กับผู้ที่สนใจ	ผู้เข้าร่วมโครงการ จำนวน ๑๐๐ คน	๒๐,๐๐๐	๒๐,๐๐๐	๒๐,๐๐๐	๒๐,๐๐๐	๒๐,๐๐๐	ผู้เข้าร่วมโครงการไม่น้อยกว่าร้อยละ ๘๐	ประชาชนมีอาชีพและรายได้เพิ่มขึ้น	สำนักปลัด
๖	โครงการส่งเสริมกลุ่มอาชีพปลูกหน่อไม้ บ้านดอนแก้ว หมู่ที่ ๒ ต.ออย อ.ปง จ.พะเยา	เพื่อสร้างอาชีพและรายได้ให้กับผู้ที่สนใจ	ผู้เข้าร่วมโครงการ จำนวน ๑๐๐ คน	๒๐,๐๐๐	๒๐,๐๐๐	๒๐,๐๐๐	๒๐,๐๐๐	๒๐,๐๐๐	ผู้เข้าร่วมโครงการไม่น้อยกว่าร้อยละ ๘๐	ประชาชนมีอาชีพและรายได้เพิ่มขึ้น	สำนักปลัด
๗	โครงการส่งเสริมและพัฒนาอาชีพปลูกไม้ไผ่ บ้านดอนแก้ว หมู่ที่ ๒ ต.ออย อ.ปง จ.พะเยา	เพื่อสร้างอาชีพและรายได้ให้กับผู้ที่สนใจ	ผู้เข้าร่วมโครงการ จำนวน ๑๐๐ คน	๒๐,๐๐๐	๒๐,๐๐๐	๒๐,๐๐๐	๒๐,๐๐๐	๒๐,๐๐๐	ผู้เข้าร่วมโครงการไม่น้อยกว่าร้อยละ ๘๐	ประชาชนมีอาชีพและรายได้เพิ่มขึ้น	สำนักปลัด
๘	โครงการส่งเสริมกลุ่มอาชีพแปรรูปแมลงกินได้ บ้านดอนแก้ว หมู่ที่ ๒ ต.ออย อ.ปง จ.พะเยา	เพื่อสร้างอาชีพและรายได้ให้กับผู้ที่สนใจ	ผู้เข้าร่วมโครงการ จำนวน ๑๐๐ คน	๒๐,๐๐๐	๒๐,๐๐๐	๒๐,๐๐๐	๒๐,๐๐๐	๒๐,๐๐๐	ผู้เข้าร่วมโครงการไม่น้อยกว่าร้อยละ ๘๐	ประชาชนมีอาชีพและรายได้เพิ่มขึ้น	สำนักปลัด
๙	โครงการส่งเสริมกลุ่มอาชีพน้ำปู บ้านดอนแก้ว หมู่ที่ ๒ ต.ออย อ.ปง จ.พะเยา	เพื่อสร้างอาชีพและรายได้ให้กับผู้ที่สนใจ	ผู้เข้าร่วมโครงการ จำนวน ๑๐๐ คน	๒๐,๐๐๐	๒๐,๐๐๐	๒๐,๐๐๐	๒๐,๐๐๐	๒๐,๐๐๐	ผู้เข้าร่วมโครงการไม่น้อยกว่าร้อยละ ๘๐	ประชาชนมีอาชีพและรายได้เพิ่มขึ้น	สำนักปลัด

๒.๒ กลยุทธ์ส่งเสริมและพัฒนาอาชีพ ให้แก่ เยาวชน ประชาชน ผู้สูงอายุ กลุ่มแม่บ้าน กลุ่มอาชีพและกลุ่มองค์กรต่าง ๆ ตลอดจนผู้ด้อยโอกาส เพื่อเพิ่มพูนความรู้ในการประกอบอาชีพและสร้างรายได้ให้กับครอบครัว

(๑) แผนงานสร้างความเข้มแข็งของชุมชน

ที่	โครงการ	วัตถุประสงค์	เป้าหมาย (ผลผลิตของโครงการ)	งบประมาณ					ตัวชี้วัด (KPI)	ผลที่คาดว่าจะได้รับ	หน่วยงานรับผิดชอบหลัก
				๒๕๖๖ (บาท)	๒๕๖๗ (บาท)	๒๕๖๘ (บาท)	๒๕๖๙ (บาท)	๒๕๗๐ (บาท)			
๑๐	โครงการส่งเสริมกลุ่มอาชีพผลิตและจำหน่ายเหล้าชุมชน, เหล้ายาดอง,เหล้าเสรี, สุรากลั่นพื้นบ้าน บ้านดอนไชยป่าแขม หมู่ที่ ๓ ต.ออย อ.ปง จ.พะเยา	เพื่อสร้างอาชีพและรายได้ให้กับผู้ที่สนใจ	ผู้เข้าร่วมโครงการ จำนวน ๑๐๐ คน	๒๐,๐๐๐	๒๐,๐๐๐	๒๐,๐๐๐	๒๐,๐๐๐	๒๐,๐๐๐	ผู้เข้าร่วมโครงการไม่น้อยกว่าร้อยละ ๘๐	ประชาชนมีอาชีพและรายได้เพิ่มขึ้น	สำนักปลัด
๑๑	โครงการส่งเสริมกลุ่มอาชีพเพาะพันธุ์กล้าไม้ บ้านดอนไชยป่าแขม หมู่ที่ ๓ ต.ออย อ.ปง จ.พะเยา	เพื่อสร้างอาชีพและรายได้ให้กับผู้ที่สนใจ	ผู้เข้าร่วมโครงการ จำนวน ๑๐๐ คน	๒๐,๐๐๐	๒๐,๐๐๐	๒๐,๐๐๐	๒๐,๐๐๐	๒๐,๐๐๐	ผู้เข้าร่วมโครงการไม่น้อยกว่าร้อยละ ๘๐	ประชาชนมีอาชีพและรายได้เพิ่มขึ้น	สำนักปลัด
๑๒	โครงการส่งเสริมกลุ่มอาชีพเพาะพันธุ์พืชและขยายพันธุ์พืช บ้านดอนไชยป่าแขม หมู่ที่ ๓ ต.ออย อ.ปง จ.พะเยา	เพื่อสร้างอาชีพและรายได้ให้กับผู้ที่สนใจ	ผู้เข้าร่วมโครงการ จำนวน ๑๐๐ คน	๒๐,๐๐๐	๒๐,๐๐๐	๒๐,๐๐๐	๒๐,๐๐๐	๒๐,๐๐๐	ผู้เข้าร่วมโครงการไม่น้อยกว่าร้อยละ ๘๐	ประชาชนมีอาชีพและรายได้เพิ่มขึ้น	สำนักปลัด
๑๓	โครงการส่งเสริมกลุ่มอาชีพสมุนไพรพื้นบ้าน บ้านดอนไชยป่าแขม หมู่ที่ ๓ ต.ออย อ.ปง จ.พะเยา	เพื่อสร้างอาชีพและรายได้ให้กับผู้ที่สนใจ	ผู้เข้าร่วมโครงการ จำนวน ๑๐๐ คน	๒๐,๐๐๐	๒๐,๐๐๐	๒๐,๐๐๐	๒๐,๐๐๐	๒๐,๐๐๐	ผู้เข้าร่วมโครงการไม่น้อยกว่าร้อยละ ๘๐	ประชาชนมีอาชีพและรายได้เพิ่มขึ้น	สำนักปลัด
๑๔	โครงการส่งเสริมกลุ่มอาชีพน้ำปู บ้านดอนไชยป่าแขม หมู่ที่ ๓ ต.ออย อ.ปง จ.พะเยา	เพื่อสร้างอาชีพและรายได้ให้กับผู้ที่สนใจ	ผู้เข้าร่วมโครงการ จำนวน ๑๐๐ คน	๒๐,๐๐๐	๒๐,๐๐๐	๒๐,๐๐๐	๒๐,๐๐๐	๒๐,๐๐๐	ผู้เข้าร่วมโครงการไม่น้อยกว่าร้อยละ ๘๐	ประชาชนมีอาชีพและรายได้เพิ่มขึ้น	สำนักปลัด

๒.๒ กลยุทธ์ส่งเสริมและพัฒนาอาชีพ ให้แก่ เยาวชน ประชาชน ผู้สูงอายุ กลุ่มแม่บ้าน กลุ่มอาชีพและกลุ่มองค์กรต่าง ๆ ตลอดจนผู้ด้อยโอกาส เพื่อเพิ่มพูนความรู้ในการประกอบอาชีพและสร้างรายได้ให้กับครอบครัว

(๑) แผนงานสร้างความเข้มแข็งของชุมชน

ที่	โครงการ	วัตถุประสงค์	เป้าหมาย (ผลผลิตของโครงการ)	งบประมาณ					ตัวชี้วัด (KPI)	ผลที่คาดว่าจะได้รับ	หน่วยงานรับผิดชอบหลัก
				๒๕๖๖ (บาท)	๒๕๖๗ (บาท)	๒๕๖๘ (บาท)	๒๕๖๙ (บาท)	๒๕๗๐ (บาท)			
๑๕	โครงการส่งเสริมกลุ่มอาชีพสมุนไพรพื้นบ้าน บ้านหล่าย หมู่ที่ ๔ ต.ออย อ.ปง จ.พะเยา	เพื่อสร้างอาชีพและรายได้ให้กับผู้ที่สนใจ	ผู้เข้าร่วมโครงการ จำนวน ๑๐๐ คน	๒๐,๐๐๐	๒๐,๐๐๐	๒๐,๐๐๐	๒๐,๐๐๐	๒๐,๐๐๐	ผู้เข้าร่วมโครงการไม่น้อยกว่าร้อยละ ๘๐	ประชาชนมีอาชีพและรายได้เพิ่มขึ้น	สำนักปลัด
๑๖	โครงการส่งเสริมกลุ่มอาชีพเพาะพันธุ์กล้าไม้ บ้านหล่าย หมู่ที่ ๔ ต.ออย อ.ปง จ.พะเยา	เพื่อสร้างอาชีพและรายได้ให้กับผู้ที่สนใจ	ผู้เข้าร่วมโครงการ จำนวน ๑๐๐ คน	๒๐,๐๐๐	๒๐,๐๐๐	๒๐,๐๐๐	๒๐,๐๐๐	๒๐,๐๐๐	ผู้เข้าร่วมโครงการไม่น้อยกว่าร้อยละ ๘๐	ประชาชนมีอาชีพและรายได้เพิ่มขึ้น	สำนักปลัด
๑๗	โครงการส่งเสริมกลุ่มอาชีพปลูกหน่อไม้ บ้านหล่าย หมู่ที่ ๔ ต.ออย อ.ปง จ.พะเยา	เพื่อสร้างอาชีพและรายได้ให้กับผู้ที่สนใจ	ผู้เข้าร่วมโครงการ จำนวน ๑๐๐ คน	๒๐,๐๐๐	๒๐,๐๐๐	๒๐,๐๐๐	๒๐,๐๐๐	๒๐,๐๐๐	ผู้เข้าร่วมโครงการไม่น้อยกว่าร้อยละ ๘๐	ประชาชนมีอาชีพและรายได้เพิ่มขึ้น	สำนักปลัด
๑๘	โครงการส่งเสริมกลุ่มอาชีพยาสูบพื้นเมือง บ้านหล่าย หมู่ที่ ๔ ต.ออย อ.ปง จ.พะเยา	เพื่อสร้างอาชีพและรายได้ให้กับผู้ที่สนใจ	ผู้เข้าร่วมโครงการ จำนวน ๑๐๐ คน	๒๐,๐๐๐	๒๐,๐๐๐	๒๐,๐๐๐	๒๐,๐๐๐	๒๐,๐๐๐	ผู้เข้าร่วมโครงการไม่น้อยกว่าร้อยละ ๘๐	ผู้เข้าร่วมโครงการมีรายได้เพิ่มขึ้น	สำนักปลัด
๑๙	โครงการส่งเสริมและพัฒนาอาชีพปลูกไม้ไผ่ บ้านหล่าย หมู่ที่ ๔ ต.ออย อ.ปง จ.พะเยา	เพื่อสร้างอาชีพและรายได้ให้กับผู้ที่สนใจ	ผู้เข้าร่วมโครงการ จำนวน ๑๐๐ คน	๒๐,๐๐๐	๒๐,๐๐๐	๒๐,๐๐๐	๒๐,๐๐๐	๒๐,๐๐๐	ผู้เข้าร่วมโครงการไม่น้อยกว่าร้อยละ ๘๐	ประชาชนมีอาชีพและรายได้เพิ่มขึ้น	สำนักปลัด
๒๐	โครงการส่งเสริมกลุ่มอาชีพแปรรูปแมลงกินได้ บ้านหล่าย หมู่ที่ ๔ ต.ออย อ.ปง จ.พะเยา	เพื่อสร้างอาชีพและรายได้ให้กับผู้ที่สนใจ	ผู้เข้าร่วมโครงการ จำนวน ๑๐๐ คน	๒๐,๐๐๐	๒๐,๐๐๐	๒๐,๐๐๐	๒๐,๐๐๐	๒๐,๐๐๐	ผู้เข้าร่วมโครงการไม่น้อยกว่าร้อยละ ๘๐	ประชาชนมีอาชีพและรายได้เพิ่มขึ้น	สำนักปลัด

๒.๒ กลยุทธ์ส่งเสริมและพัฒนาอาชีพ ให้แก่ เยาวชน ประชาชน ผู้สูงอายุ กลุ่มแม่บ้าน กลุ่มอาชีพและกลุ่มองค์กรต่าง ๆ ตลอดจนผู้ด้อยโอกาส เพื่อเพิ่มพูนความรู้ในการประกอบอาชีพและสร้างรายได้ให้กับครอบครัว

(๑) แผนงานสร้างความเข้มแข็งของชุมชน

ที่	โครงการ	วัตถุประสงค์	เป้าหมาย (ผลผลิตของโครงการ)	งบประมาณ					ตัวชี้วัด (KPI)	ผลที่คาดว่าจะได้รับ	หน่วยงานรับผิดชอบหลัก
				๒๕๖๖ (บาท)	๒๕๖๗ (บาท)	๒๕๖๘ (บาท)	๒๕๖๙ (บาท)	๒๕๗๐ (บาท)			
๒๑	โครงการส่งเสริมกลุ่มอาชีพแปรรูปข้าวแต๋น บ้านหล่าย หมู่ที่ ๔ ต.ออย อ.ปง จ.พะเยา	เพื่อสร้างอาชีพและรายได้ให้กับผู้ที่สนใจ	ผู้เข้าร่วมโครงการ จำนวน ๑๐๐ คน	๒๐,๐๐๐	๒๐,๐๐๐	๒๐,๐๐๐	๒๐,๐๐๐	๒๐,๐๐๐	ผู้เข้าร่วมโครงการไม่น้อยกว่าร้อยละ ๘๐	ประชาชนมีอาชีพและรายได้เพิ่มขึ้น	สำนักปลัด
๒๒	โครงการส่งเสริมกลุ่มอาชีพเพราะเห็ด บ้านหล่าย หมู่ที่ ๔ ต.ออย อ.ปง จ.พะเยา	เพื่อสร้างอาชีพและรายได้ให้กับผู้ที่สนใจ	ผู้เข้าร่วมโครงการ จำนวน ๑๐๐ คน	๒๐,๐๐๐	๒๐,๐๐๐	๒๐,๐๐๐	๒๐,๐๐๐	๒๐,๐๐๐	ผู้เข้าร่วมโครงการไม่น้อยกว่าร้อยละ ๘๐	ประชาชนมีอาชีพและรายได้เพิ่มขึ้น	สำนักปลัด
๒๓	โครงการส่งเสริมกลุ่มอาชีพสมุนไพรพื้นบ้าน บ้านต้นฝาง หมู่ที่ ๕ ต.ออย อ.ปง จ.พะเยา	เพื่อสร้างอาชีพและรายได้ให้กับผู้ที่สนใจ	ผู้เข้าร่วมโครงการ จำนวน ๑๐๐ คน	๒๐,๐๐๐	๒๐,๐๐๐	๒๐,๐๐๐	๒๐,๐๐๐	๒๐,๐๐๐	ผู้เข้าร่วมโครงการไม่น้อยกว่าร้อยละ ๘๐	ประชาชนมีอาชีพและรายได้เพิ่มขึ้น	สำนักปลัด
๒๔	โครงการส่งเสริมกลุ่มอาชีพแปรรูปแมลงกินได้ บ้านหลวง หมู่ที่ ๖ ต.ออย อ.ปง จ.พะเยา	เพื่อสร้างอาชีพและรายได้ให้กับผู้ที่สนใจ	ผู้เข้าร่วมโครงการ จำนวน ๑๐๐ คน	๒๐,๐๐๐	๒๐,๐๐๐	๒๐,๐๐๐	๒๐,๐๐๐	๒๐,๐๐๐	ผู้เข้าร่วมโครงการไม่น้อยกว่าร้อยละ ๘๐	ประชาชนมีอาชีพและรายได้เพิ่มขึ้น	สำนักปลัด
๒๕	โครงการส่งเสริมกลุ่มอาชีพเพาะพันธุ์พืชและขยายพันธุ์พืช บ้านหลวง หมู่ที่ ๖ ต.ออย อ.ปง จ.พะเยา	เพื่อสร้างอาชีพและรายได้ให้กับผู้ที่สนใจ	ผู้เข้าร่วมโครงการ จำนวน ๑๐๐ คน	๒๐,๐๐๐	๒๐,๐๐๐	๒๐,๐๐๐	๒๐,๐๐๐	๒๐,๐๐๐	ผู้เข้าร่วมโครงการไม่น้อยกว่าร้อยละ ๘๐	ประชาชนมีอาชีพและรายได้เพิ่มขึ้น	สำนักปลัด
๒๖	โครงการส่งเสริมกลุ่มอาชีพสมุนไพรพื้นบ้าน บ้านหลวง หมู่ที่ ๖ ต.ออย อ.ปง จ.พะเยา	เพื่อสร้างอาชีพและรายได้ให้กับผู้ที่สนใจ	ผู้เข้าร่วมโครงการ จำนวน ๑๐๐ คน	๒๐,๐๐๐	๒๐,๐๐๐	๒๐,๐๐๐	๒๐,๐๐๐	๒๐,๐๐๐	ผู้เข้าร่วมโครงการไม่น้อยกว่าร้อยละ ๘๐	ประชาชนมีอาชีพและรายได้เพิ่มขึ้น	สำนักปลัด

๒.๒ กลยุทธ์ส่งเสริมและพัฒนาอาชีพ ให้แก่ เยาวชน ประชาชน ผู้สูงอายุ กลุ่มแม่บ้าน กลุ่มอาชีพและกลุ่มองค์กรต่าง ๆ ตลอดจนผู้ด้อยโอกาส เพื่อเพิ่มพูนความรู้ในการประกอบอาชีพและสร้างรายได้ให้กับครอบครัว

(๑) แผนงานสร้างความเข้มแข็งของชุมชน

ที่	โครงการ	วัตถุประสงค์	เป้าหมาย (ผลผลิตของโครงการ)	งบประมาณ					ตัวชี้วัด (KPI)	ผลที่คาดว่าจะได้รับ	หน่วยงานรับผิดชอบหลัก
				๒๕๖๖ (บาท)	๒๕๖๗ (บาท)	๒๕๖๘ (บาท)	๒๕๖๙ (บาท)	๒๕๗๐ (บาท)			
๒๗	โครงการส่งเสริมกลุ่มอาชีพปลูกหน่อไม้ บ้านดอนแก้ว หมู่ที่ ๒ ต.ออย อ.ปง จ.พะเยา	เพื่อสร้างอาชีพและรายได้ให้กับผู้ที่สนใจ	ผู้เข้าร่วมโครงการ จำนวน ๑๐๐ คน	๒๐,๐๐๐	๒๐,๐๐๐	๒๐,๐๐๐	๒๐,๐๐๐	๒๐,๐๐๐	ผู้เข้าร่วมโครงการไม่น้อยกว่าร้อยละ ๘๐	ประชาชนมีอาชีพและรายได้เพิ่มขึ้น	สำนักปลัด
๒๘	โครงการส่งเสริมและพัฒนาอาชีพปลูกไม้ไผ่ บ้านหลวง หมู่ที่ ๖ ต.ออย อ.ปง จ.พะเยา	เพื่อสร้างอาชีพและรายได้ให้กับผู้ที่สนใจ	ผู้เข้าร่วมโครงการ จำนวน ๑๐๐ คน	๒๐,๐๐๐	๒๐,๐๐๐	๒๐,๐๐๐	๒๐,๐๐๐	๒๐,๐๐๐	ผู้เข้าร่วมโครงการไม่น้อยกว่าร้อยละ ๘๐	ประชาชนมีอาชีพและรายได้เพิ่มขึ้น	สำนักปลัด
๒๙	โครงการส่งเสริมกลุ่มอาชีพผลิตและจำหน่ายเหล้าชุมชน, เหล้ายาดอง,เหล้าเสรี, สุรากลั่นพื้นบ้าน บ้านหลวง หมู่ที่ ๖ ต.ออย อ.ปง จ.พะเยา	เพื่อสร้างอาชีพและรายได้ให้กับผู้ที่สนใจ	ผู้เข้าร่วมโครงการ จำนวน ๑๐๐ คน	๒๐,๐๐๐	๒๐,๐๐๐	๒๐,๐๐๐	๒๐,๐๐๐	๒๐,๐๐๐	ผู้เข้าร่วมโครงการไม่น้อยกว่าร้อยละ ๘๐	ประชาชนมีอาชีพและรายได้เพิ่มขึ้น	สำนักปลัด
๓๐	โครงการส่งเสริมกลุ่มอาชีพน้ำปู บ้านหลวง หมู่ที่ ๖ ต.ออย อ.ปง จ.พะเยา	เพื่อสร้างอาชีพและรายได้ให้กับผู้ที่สนใจ	ผู้เข้าร่วมโครงการ จำนวน ๑๐๐ คน	๒๐,๐๐๐	๒๐,๐๐๐	๒๐,๐๐๐	๒๐,๐๐๐	๒๐,๐๐๐	ผู้เข้าร่วมโครงการไม่น้อยกว่าร้อยละ ๘๐	ประชาชนมีอาชีพและรายได้เพิ่มขึ้น	สำนักปลัด
๓๑	โครงการส่งเสริมกลุ่มอาชีพผลิตและจำหน่ายเหล้าชุมชน, เหล้ายาดอง,เหล้าเสรี, สุรากลั่นพื้นบ้าน บ้านฝายแก้ว หมู่ที่ ๗ ต.ออย อ.ปง จ.พะเยา	เพื่อสร้างอาชีพและรายได้ให้กับผู้ที่สนใจ	ผู้เข้าร่วมโครงการ จำนวน ๑๐๐ คน	๒๐,๐๐๐	๒๐,๐๐๐	๒๐,๐๐๐	๒๐,๐๐๐	๒๐,๐๐๐	ผู้เข้าร่วมโครงการไม่น้อยกว่าร้อยละ ๘๐	ประชาชนมีอาชีพและรายได้เพิ่มขึ้น	สำนักปลัด

๒.๒ กลยุทธ์ส่งเสริมและพัฒนาอาชีพ ให้แก่ เยาวชน ประชาชน ผู้สูงอายุ กลุ่มแม่บ้าน กลุ่มอาชีพและกลุ่มองค์กรต่าง ๆ ตลอดจนผู้ด้อยโอกาส เพื่อเพิ่มพูนความรู้ในการประกอบอาชีพและสร้างรายได้ให้กับครอบครัว

(๓) แผนงานสร้างความเข้มแข็งของชุมชน

ที่	โครงการ	วัตถุประสงค์	เป้าหมาย (ผลผลิตของโครงการ)	งบประมาณ					ตัวชี้วัด (KPI)	ผลที่คาดว่าจะได้รับ	หน่วยงานรับผิดชอบหลัก
				๒๕๖๖ (บาท)	๒๕๖๗ (บาท)	๒๕๖๘ (บาท)	๒๕๖๙ (บาท)	๒๕๗๐ (บาท)			
๓๒	โครงการส่งเสริมกลุ่มอาชีพเพาะพันธุ์พืชและขยายพันธุ์พืช บ้านฝายแก้ว หมู่ที่ ๗ ต.ออย อ.ปง จ.พะเยา	เพื่อสร้างอาชีพและรายได้ให้กับผู้ที่สนใจ	ผู้เข้าร่วมโครงการ จำนวน ๑๐๐ คน	๒๐,๐๐๐	๒๐,๐๐๐	๒๐,๐๐๐	๒๐,๐๐๐	๒๐,๐๐๐	ผู้เข้าร่วมโครงการไม่น้อยกว่าร้อยละ ๘๐	ประชาชนมีอาชีพและรายได้เพิ่มขึ้น	สำนักปลัด
๓๓	โครงการส่งเสริมกลุ่มอาชีพสมุนไพรพื้นบ้าน บ้านฝายแก้ว หมู่ที่ ๗ ต.ออย อ.ปง จ.พะเยา	เพื่อสร้างอาชีพและรายได้ให้กับผู้ที่สนใจ	ผู้เข้าร่วมโครงการ จำนวน ๑๐๐ คน	๒๐,๐๐๐	๒๐,๐๐๐	๒๐,๐๐๐	๒๐,๐๐๐	๒๐,๐๐๐	ผู้เข้าร่วมโครงการไม่น้อยกว่าร้อยละ ๘๐	ประชาชนมีอาชีพและรายได้เพิ่มขึ้น	สำนักปลัด
๓๔	โครงการส่งเสริมกลุ่มอาชีพปลูกหน่อไม้ บ้านฝายแก้ว หมู่ที่ ๗ ต.ออย อ.ปง จ.พะเยา	เพื่อสร้างอาชีพและรายได้ให้กับผู้ที่สนใจ	ผู้เข้าร่วมโครงการ จำนวน ๑๐๐ คน	๒๐,๐๐๐	๒๐,๐๐๐	๒๐,๐๐๐	๒๐,๐๐๐	๒๐,๐๐๐	ผู้เข้าร่วมโครงการไม่น้อยกว่าร้อยละ ๘๐	ประชาชนมีอาชีพและรายได้เพิ่มขึ้น	สำนักปลัด
๓๕	โครงการส่งเสริมและพัฒนาอาชีพปลูกไม้ไผ่ บ้านฝายแก้ว หมู่ที่ ๗ ต.ออย อ.ปง จ.พะเยา	เพื่อสร้างอาชีพและรายได้ให้กับผู้ที่สนใจ	ผู้เข้าร่วมโครงการ จำนวน ๑๐๐ คน	๒๐,๐๐๐	๒๐,๐๐๐	๒๐,๐๐๐	๒๐,๐๐๐	๒๐,๐๐๐	ผู้เข้าร่วมโครงการไม่น้อยกว่าร้อยละ ๘๐	ประชาชนมีอาชีพและรายได้เพิ่มขึ้น	สำนักปลัด
๓๖	โครงการส่งเสริมกลุ่มอาชีพน้ำปู บ้านฝายแก้ว หมู่ที่ ๗ ต.ออย อ.ปง จ.พะเยา	เพื่อสร้างอาชีพและรายได้ให้กับผู้ที่สนใจ	ผู้เข้าร่วมโครงการ จำนวน ๑๐๐ คน	๒๐,๐๐๐	๒๐,๐๐๐	๒๐,๐๐๐	๒๐,๐๐๐	๒๐,๐๐๐	ผู้เข้าร่วมโครงการไม่น้อยกว่าร้อยละ ๘๐	ประชาชนมีอาชีพและรายได้เพิ่มขึ้น	สำนักปลัด
๓๗	โครงการส่งเสริมกลุ่มอาชีพยาสูบพื้นเมือง บ้านฝายแก้ว หมู่ที่ ๗ ต.ออย อ.ปง จ.พะเยา	เพื่อสร้างอาชีพและรายได้ให้กับผู้ที่สนใจ	ผู้เข้าร่วมโครงการ จำนวน ๑๐๐ คน	๒๐,๐๐๐	๒๐,๐๐๐	๒๐,๐๐๐	๒๐,๐๐๐	๒๐,๐๐๐	ผู้เข้าร่วมโครงการไม่น้อยกว่าร้อยละ ๘๐	ผู้เข้าร่วมโครงการมีรายได้เพิ่มขึ้น	สำนักปลัด

๒.๒ กลยุทธ์ส่งเสริมและพัฒนาอาชีพ ให้แก่ เยาวชน ประชาชน ผู้สูงอายุ กลุ่มแม่บ้าน กลุ่มอาชีพและกลุ่มองค์กรต่าง ๆ ตลอดจนผู้ด้อยโอกาส เพื่อเพิ่มพูนความรู้ในการประกอบอาชีพและสร้างรายได้ให้กับครอบครัว

(๑) แผนงานสร้างความเข้มแข็งของชุมชน

ที่	โครงการ	วัตถุประสงค์	เป้าหมาย (ผลผลิตของโครงการ)	งบประมาณ					ตัวชี้วัด (KPI)	ผลที่คาดว่าจะได้รับ	หน่วยงานรับผิดชอบหลัก
				๒๕๖๖ (บาท)	๒๕๖๗ (บาท)	๒๕๖๘ (บาท)	๒๕๖๙ (บาท)	๒๕๗๐ (บาท)			
๓๘	โครงการส่งเสริมกลุ่มอาชีพแปรรูปแมลงกินได้ บ้านฝายแก้ว หมู่ที่ ๗ ต.ออย อ.ปง จ.พะเยา	เพื่อสร้างอาชีพและรายได้ให้กับผู้ที่สนใจ	ผู้เข้าร่วมโครงการ จำนวน ๑๐๐ คน	๒๐,๐๐๐	๒๐,๐๐๐	๒๐,๐๐๐	๒๐,๐๐๐	๒๐,๐๐๐	ผู้เข้าร่วมโครงการไม่น้อยกว่าร้อยละ ๘๐	ประชาชนมีอาชีพและรายได้เพิ่มขึ้น	สำนักปลัด
๓๙	โครงการส่งเสริมกลุ่มอาชีพกล้วยอาบ บ้านป่าแพะ หมู่ที่ ๘ ต.ออย อ.ปง จ.พะเยา	เพื่อสร้างอาชีพและรายได้ให้กับผู้ที่สนใจ	ผู้เข้าร่วมโครงการ จำนวน ๑๐๐ คน	๒๐,๐๐๐	๒๐,๐๐๐	๒๐,๐๐๐	๒๐,๐๐๐	๒๐,๐๐๐	ผู้เข้าร่วมโครงการไม่น้อยกว่าร้อยละ ๘๐	ประชาชนมีอาชีพและรายได้เพิ่มขึ้น	สำนักปลัด
๔๐	โครงการส่งเสริมกลุ่มอาชีพน้ำปู บ้านป่าแพะ หมู่ที่ ๘ ต.ออย อ.ปง จ.พะเยา	เพื่อสร้างอาชีพและรายได้ให้กับผู้ที่สนใจ	ผู้เข้าร่วมโครงการ จำนวน ๑๐๐ คน	๒๐,๐๐๐	๒๐,๐๐๐	๒๐,๐๐๐	๒๐,๐๐๐	๒๐,๐๐๐	ผู้เข้าร่วมโครงการไม่น้อยกว่าร้อยละ ๘๐	ประชาชนมีอาชีพและรายได้เพิ่มขึ้น	สำนักปลัด
๔๑	โครงการส่งเสริมกลุ่มอาชีพผลิตและจำหน่ายเหล้าชุมชน, เหล้ายาดอง,เหล้าแสรี, สุรากลั่นพื้นบ้าน บ้านป่าแพะ หมู่ที่ ๘ ต.ออย อ.ปง จ.พะเยา	เพื่อสร้างอาชีพและรายได้ให้กับผู้ที่สนใจ	ผู้เข้าร่วมโครงการ จำนวน ๑๐๐ คน	๒๐,๐๐๐	๒๐,๐๐๐	๒๐,๐๐๐	๒๐,๐๐๐	๒๐,๐๐๐	ผู้เข้าร่วมโครงการไม่น้อยกว่าร้อยละ ๘๐	ประชาชนมีอาชีพและรายได้เพิ่มขึ้น	สำนักปลัด
๔๒	โครงการส่งเสริมกลุ่มอาชีพเพาะพันธุ์พืชและขยายพันธุ์พืช บ้านป่าแพะ หมู่ที่ ๘ ต.ออย อ.ปง จ.พะเยา	เพื่อสร้างอาชีพและรายได้ให้กับผู้ที่สนใจ	ผู้เข้าร่วมโครงการ จำนวน ๑๐๐ คน	๒๐,๐๐๐	๒๐,๐๐๐	๒๐,๐๐๐	๒๐,๐๐๐	๒๐,๐๐๐	ผู้เข้าร่วมโครงการไม่น้อยกว่าร้อยละ ๘๐	ประชาชนมีอาชีพและรายได้เพิ่มขึ้น	สำนักปลัด

๒.๒ กลยุทธ์ส่งเสริมและพัฒนาอาชีพ ให้แก่ เยาวชน ประชาชน ผู้สูงอายุ กลุ่มแม่บ้าน กลุ่มอาชีพและกลุ่มองค์กรต่าง ๆ ตลอดจนผู้ด้อยโอกาส เพื่อเพิ่มพูนความรู้ในการประกอบอาชีพและสร้างรายได้ให้กับครอบครัว

(๑) แผนงานสร้างความเข้มแข็งของชุมชน

ที่	โครงการ	วัตถุประสงค์	เป้าหมาย (ผลผลิตของโครงการ)	งบประมาณ					ตัวชี้วัด (KPI)	ผลที่คาดว่าจะได้รับ	หน่วยงานรับผิดชอบหลัก
				๒๕๖๖ (บาท)	๒๕๖๗ (บาท)	๒๕๖๘ (บาท)	๒๕๖๙ (บาท)	๒๕๗๐ (บาท)			
๔๓	โครงการส่งเสริมกลุ่มอาชีพสมุนไพรพื้นบ้าน บ้านป่าแพะ หมู่ที่ ๘ ต.ออย อ.ปง จ.พะเยา	เพื่อสร้างอาชีพและรายได้ให้กับผู้ที่สนใจ	ผู้เข้าร่วมโครงการ จำนวน ๑๐๐ คน	๒๐,๐๐๐	๒๐,๐๐๐	๒๐,๐๐๐	๒๐,๐๐๐	๒๐,๐๐๐	ผู้เข้าร่วมโครงการไม่น้อยกว่าร้อยละ ๘๐	ประชาชนมีอาชีพและรายได้เพิ่มขึ้น	สำนักปลัด
๔๔	โครงการส่งเสริมและพัฒนาอาชีพปลูกไม้ไผ่ บ้านป่าแพะ หมู่ที่ ๘ ต.ออย อ.ปง จ.พะเยา	เพื่อสร้างอาชีพและรายได้ให้กับผู้ที่สนใจ	ผู้เข้าร่วมโครงการ จำนวน ๑๐๐ คน	๒๐,๐๐๐	๒๐,๐๐๐	๒๐,๐๐๐	๒๐,๐๐๐	๒๐,๐๐๐	ผู้เข้าร่วมโครงการไม่น้อยกว่าร้อยละ ๘๐	ประชาชนมีอาชีพและรายได้เพิ่มขึ้น	สำนักปลัด
๔๕	โครงการส่งเสริมกลุ่มอาชีพแปรรูปแมลงกินได้ บ้านป่าแพะ หมู่ที่ ๘ ต.ออย อ.ปง จ.พะเยา	เพื่อสร้างอาชีพและรายได้ให้กับผู้ที่สนใจ	ผู้เข้าร่วมโครงการ จำนวน ๑๐๐ คน	๒๐,๐๐๐	๒๐,๐๐๐	๒๐,๐๐๐	๒๐,๐๐๐	๒๐,๐๐๐	ผู้เข้าร่วมโครงการไม่น้อยกว่าร้อยละ ๘๐	ประชาชนมีอาชีพและรายได้เพิ่มขึ้น	สำนักปลัด
๔๖	โครงการส่งเสริมกลุ่มอาชีพกล้วยฉาบ บ้านแม่ทาย หมู่ที่ ๙ ต.ออย อ.ปง จ.พะเยา	เพื่อสร้างอาชีพและรายได้ให้กับผู้ที่สนใจ	ผู้เข้าร่วมโครงการ จำนวน ๑๐๐ คน	๒๐,๐๐๐	๒๐,๐๐๐	๒๐,๐๐๐	๒๐,๐๐๐	๒๐,๐๐๐	ผู้เข้าร่วมโครงการไม่น้อยกว่าร้อยละ ๘๐	ประชาชนมีอาชีพและรายได้เพิ่มขึ้น	สำนักปลัด
๔๗	โครงการส่งเสริมกลุ่มอาชีพน้ำปู บ้านแม่ทาย หมู่ที่ ๙ ต.ออย อ.ปง จ.พะเยา	เพื่อสร้างอาชีพและรายได้ให้กับผู้ที่สนใจ	ผู้เข้าร่วมโครงการ จำนวน ๑๐๐ คน	๒๐,๐๐๐	๒๐,๐๐๐	๒๐,๐๐๐	๒๐,๐๐๐	๒๐,๐๐๐	ผู้เข้าร่วมโครงการไม่น้อยกว่าร้อยละ ๘๐	ประชาชนมีอาชีพและรายได้เพิ่มขึ้น	สำนักปลัด

๒.๒ กลยุทธ์ส่งเสริมและพัฒนาอาชีพ ให้แก่ เยาวชน ประชาชน ผู้สูงอายุ กลุ่มแม่บ้าน กลุ่มอาชีพและกลุ่มองค์กรต่าง ๆ ตลอดจนผู้ด้อยโอกาส เพื่อเพิ่มพูนความรู้ในการประกอบอาชีพและสร้างรายได้ให้กับครอบครัว

(๑) แผนงานสร้างความเข้มแข็งของชุมชน

ที่	โครงการ	วัตถุประสงค์	เป้าหมาย (ผลผลิตของโครงการ)	งบประมาณ					ตัวชี้วัด (KPI)	ผลที่คาดว่าจะได้รับ	หน่วยงานรับผิดชอบหลัก
				๒๕๖๖ (บาท)	๒๕๖๗ (บาท)	๒๕๖๘ (บาท)	๒๕๖๙ (บาท)	๒๕๗๐ (บาท)			
๔๘	โครงการส่งเสริมกลุ่มอาชีพผลิตและจำหน่ายเหล้าชุมชน, เหล้ายาดอง,เหล้าเสริ, สุรากลั่นพื้นบ้าน บ้านแม่ทาย หมู่ที่ ๙ ต.ออย อ.ปง จ.พะเยา	เพื่อสร้างอาชีพและรายได้ให้กับผู้ที่สนใจ	ผู้เข้าร่วมโครงการ จำนวน ๑๐๐ คน	๒๐,๐๐๐	๒๐,๐๐๐	๒๐,๐๐๐	๒๐,๐๐๐	๒๐,๐๐๐	ผู้เข้าร่วมโครงการไม่น้อยกว่าร้อยละ ๘๐	ประชาชนมีอาชีพและรายได้เพิ่มขึ้น	สำนักปลัด
๔๙	โครงการส่งเสริมกลุ่มอาชีพเพาะพันธุ์พืชและขยายพันธุ์พืช บ้านแม่ทาย หมู่ที่ ๙ ต.ออย อ.ปง จ.พะเยา	เพื่อสร้างอาชีพและรายได้ให้กับผู้ที่สนใจ	ผู้เข้าร่วมโครงการ จำนวน ๑๐๐ คน	๒๐,๐๐๐	๒๐,๐๐๐	๒๐,๐๐๐	๒๐,๐๐๐	๒๐,๐๐๐	ผู้เข้าร่วมโครงการไม่น้อยกว่าร้อยละ ๘๐	ประชาชนมีอาชีพและรายได้เพิ่มขึ้น	สำนักปลัด
๕๐	โครงการส่งเสริมกลุ่มอาชีพสมุนไพรพื้นบ้าน บ้านแม่ทาย หมู่ที่ ๙ ต.ออย อ.ปง จ.พะเยา	เพื่อสร้างอาชีพและรายได้ให้กับผู้ที่สนใจ	ผู้เข้าร่วมโครงการ จำนวน ๑๐๐ คน	๒๐,๐๐๐	๒๐,๐๐๐	๒๐,๐๐๐	๒๐,๐๐๐	๒๐,๐๐๐	ผู้เข้าร่วมโครงการไม่น้อยกว่าร้อยละ ๘๐	ประชาชนมีอาชีพและรายได้เพิ่มขึ้น	สำนักปลัด
๕๑	โครงการส่งเสริมและพัฒนาอาชีพปลูกไม้ไผ่ บ้านแม่ทาย หมู่ที่ ๙ ต.ออย อ.ปง จ.พะเยา	เพื่อสร้างอาชีพและรายได้ให้กับผู้ที่สนใจ	ผู้เข้าร่วมโครงการ จำนวน ๑๐๐ คน	๒๐,๐๐๐	๒๐,๐๐๐	๒๐,๐๐๐	๒๐,๐๐๐	๒๐,๐๐๐	ผู้เข้าร่วมโครงการไม่น้อยกว่าร้อยละ ๘๐	ประชาชนมีอาชีพและรายได้เพิ่มขึ้น	สำนักปลัด
๕๒	โครงการส่งเสริมกลุ่มอาชีพแปรรูปแมลงกินได้ บ้านแม่ทาย หมู่ที่ ๙ ต.ออย อ.ปง จ.พะเยา	เพื่อสร้างอาชีพและรายได้ให้กับผู้ที่สนใจ	ผู้เข้าร่วมโครงการ จำนวน ๑๐๐ คน	๒๐,๐๐๐	๒๐,๐๐๐	๒๐,๐๐๐	๒๐,๐๐๐	๒๐,๐๐๐	ผู้เข้าร่วมโครงการไม่น้อยกว่าร้อยละ ๘๐	ประชาชนมีอาชีพและรายได้เพิ่มขึ้น	สำนักปลัด

๒.๒ กลยุทธ์ส่งเสริมและพัฒนาอาชีพ ให้แก่ เยาวชน ประชาชน ผู้สูงอายุ กลุ่มแม่บ้าน กลุ่มอาชีพและกลุ่มองค์กรต่าง ๆ ตลอดจนผู้ด้อยโอกาส เพื่อเพิ่มพูนความรู้ในการประกอบอาชีพและสร้างรายได้ให้กับครอบครัว

(๑) แผนงานสร้างความเข้มแข็งของชุมชน

ที่	โครงการ	วัตถุประสงค์	เป้าหมาย (ผลผลิตของโครงการ)	งบประมาณ					ตัวชี้วัด (KPI)	ผลที่คาดว่าจะได้รับ	หน่วยงานรับผิดชอบหลัก
				๒๕๖๖ (บาท)	๒๕๖๗ (บาท)	๒๕๖๘ (บาท)	๒๕๖๙ (บาท)	๒๕๗๐ (บาท)			
๕๓	โครงการส่งเสริมกลุ่มอาชีพปักผ้าชาวเมี่ยน บ้านแม่หาย หมู่ที่ ๙ ต.ออย อ.ปง จ.พะเยา	เพื่อสร้างอาชีพและรายได้ให้กับผู้ที่สนใจ	ผู้เข้าร่วมโครงการ จำนวน ๑๐๐ คน	๒๐,๐๐๐	๒๐,๐๐๐	๒๐,๐๐๐	๒๐,๐๐๐	๒๐,๐๐๐	ผู้เข้าร่วมโครงการไม่น้อยกว่าร้อยละ ๘๐	ประชาชนมีอาชีพและรายได้เพิ่มขึ้น	สำนักปลัด
๕๔	โครงการส่งเสริมกลุ่มอาชีพกล้วยฉาบ บ้านหนองขวาง หมู่ที่ ๑๐ ต.ออย อ.ปง จ.พะเยา	เพื่อสร้างอาชีพและรายได้ให้กับผู้ที่สนใจ	ผู้เข้าร่วมโครงการ จำนวน ๑๐๐ คน	๒๐,๐๐๐	๒๐,๐๐๐	๒๐,๐๐๐	๒๐,๐๐๐	๒๐,๐๐๐	ผู้เข้าร่วมโครงการไม่น้อยกว่าร้อยละ ๘๐	ประชาชนมีอาชีพและรายได้เพิ่มขึ้น	สำนักปลัด
๕๕	โครงการส่งเสริมกลุ่มอาชีพน้ำปู บ้านหนองขวาง หมู่ที่ ๑๐ ต.ออย อ.ปง จ.พะเยา	เพื่อสร้างอาชีพและรายได้ให้กับผู้ที่สนใจ	ผู้เข้าร่วมโครงการ จำนวน ๑๐๐ คน	๒๐,๐๐๐	๒๐,๐๐๐	๒๐,๐๐๐	๒๐,๐๐๐	๒๐,๐๐๐	ผู้เข้าร่วมโครงการไม่น้อยกว่าร้อยละ ๘๐	ประชาชนมีอาชีพและรายได้เพิ่มขึ้น	สำนักปลัด
๕๖	โครงการส่งเสริมกลุ่มอาชีพผลิตและจำหน่ายเหล้าชุมชน, เหล้ายาดอง,เหล้าเสรี, สุรากลั่นพื้นบ้าน บ้านหนองขวาง หมู่ที่ ๑๐ ต.ออย อ.ปง จ.พะเยา	เพื่อสร้างอาชีพและรายได้ให้กับผู้ที่สนใจ	ผู้เข้าร่วมโครงการ จำนวน ๑๐๐ คน	๒๐,๐๐๐	๒๐,๐๐๐	๒๐,๐๐๐	๒๐,๐๐๐	๒๐,๐๐๐	ผู้เข้าร่วมโครงการไม่น้อยกว่าร้อยละ ๘๐	ประชาชนมีอาชีพและรายได้เพิ่มขึ้น	สำนักปลัด
๕๗	โครงการส่งเสริมกลุ่มอาชีพเพาะพันธุ์พืชและขยายพันธุ์พืช บ้านหนองขวาง หมู่ที่ ๑๐ ต.ออย อ.ปง จ.พะเยา	เพื่อสร้างอาชีพและรายได้ให้กับผู้ที่สนใจ	ผู้เข้าร่วมโครงการ จำนวน ๑๐๐ คน	๒๐,๐๐๐	๒๐,๐๐๐	๒๐,๐๐๐	๒๐,๐๐๐	๒๐,๐๐๐	ผู้เข้าร่วมโครงการไม่น้อยกว่าร้อยละ ๘๐	ประชาชนมีอาชีพและรายได้เพิ่มขึ้น	สำนักปลัด

๒.๒ กลยุทธ์ส่งเสริมและพัฒนาอาชีพ ให้แก่ เยาวชน ประชาชน ผู้สูงอายุ กลุ่มแม่บ้าน กลุ่มอาชีพและกลุ่มองค์กรต่าง ๆ ตลอดจนผู้ด้อยโอกาส เพื่อเพิ่มพูนความรู้ในการประกอบอาชีพและสร้างรายได้ให้กับครอบครัว

(๑) แผนงานสร้างความเข้มแข็งของชุมชน

ที่	โครงการ	วัตถุประสงค์	เป้าหมาย (ผลผลิตของโครงการ)	งบประมาณ					ตัวชี้วัด (KPI)	ผลที่คาดว่าจะได้รับ	หน่วยงานรับผิดชอบหลัก
				๒๕๖๖ (บาท)	๒๕๖๗ (บาท)	๒๕๖๘ (บาท)	๒๕๖๙ (บาท)	๒๕๗๐ (บาท)			
๕๘	โครงการส่งเสริมกลุ่มอาชีพสมุนไพรพื้นบ้าน บ้านหนองขวาง หมู่ที่ ๑๐ ต.ออย อ.ปง จ.พะเยา	เพื่อสร้างอาชีพและรายได้ให้กับผู้ที่สนใจ	ผู้เข้าร่วมโครงการ จำนวน ๑๐๐ คน	๒๐,๐๐๐	๒๐,๐๐๐	๒๐,๐๐๐	๒๐,๐๐๐	๒๐,๐๐๐	ผู้เข้าร่วมโครงการไม่น้อยกว่าร้อยละ ๘๐	ประชาชนมีอาชีพและรายได้เพิ่มขึ้น	สำนักปลัด
๕๙	โครงการส่งเสริมและพัฒนาอาชีพปลูกไม้ไผ่ บ้านหนองขวาง หมู่ที่ ๑๐ ต.ออย อ.ปง จ.พะเยา	เพื่อสร้างอาชีพและรายได้ให้กับผู้ที่สนใจ	ผู้เข้าร่วมโครงการ จำนวน ๑๐๐ คน	๒๐,๐๐๐	๒๐,๐๐๐	๒๐,๐๐๐	๒๐,๐๐๐	๒๐,๐๐๐	ผู้เข้าร่วมโครงการไม่น้อยกว่าร้อยละ ๘๐	ประชาชนมีอาชีพและรายได้เพิ่มขึ้น	สำนักปลัด
๖๐	โครงการส่งเสริมกลุ่มอาชีพแปรรูปแมลงกินได้ บ้านหนองขวาง หมู่ที่ ๑๐ ต.ออย อ.ปง จ.พะเยา	เพื่อสร้างอาชีพและรายได้ให้กับผู้ที่สนใจ	ผู้เข้าร่วมโครงการ จำนวน ๑๐๐ คน	๒๐,๐๐๐	๒๐,๐๐๐	๒๐,๐๐๐	๒๐,๐๐๐	๒๐,๐๐๐	ผู้เข้าร่วมโครงการไม่น้อยกว่าร้อยละ ๘๐	ประชาชนมีอาชีพและรายได้เพิ่มขึ้น	สำนักปลัด
๖๑	โครงการส่งเสริมกลุ่มอาชีพกล้วยฉาบ บ้านหล่ายใหม่ หมู่ที่ ๑๑ ต.ออย อ.ปง จ.พะเยา	เพื่อสร้างอาชีพและรายได้ให้กับผู้ที่สนใจ	ผู้เข้าร่วมโครงการ จำนวน ๑๐๐ คน	๒๐,๐๐๐	๒๐,๐๐๐	๒๐,๐๐๐	๒๐,๐๐๐	๒๐,๐๐๐	ผู้เข้าร่วมโครงการไม่น้อยกว่าร้อยละ ๘๐	ประชาชนมีอาชีพและรายได้เพิ่มขึ้น	สำนักปลัด
๖๒	โครงการส่งเสริมกลุ่มอาชีพน้ำปู บ้านหล่ายใหม่ หมู่ที่ ๑๑ ต.ออย อ.ปง จ.พะเยา	เพื่อสร้างอาชีพและรายได้ให้กับผู้ที่สนใจ	ผู้เข้าร่วมโครงการ จำนวน ๑๐๐ คน	๒๐,๐๐๐	๒๐,๐๐๐	๒๐,๐๐๐	๒๐,๐๐๐	๒๐,๐๐๐	ผู้เข้าร่วมโครงการไม่น้อยกว่าร้อยละ ๘๐	ประชาชนมีอาชีพและรายได้เพิ่มขึ้น	สำนักปลัด

๒.๒ กลยุทธ์ส่งเสริมและพัฒนาอาชีพ ให้แก่ เยาวชน ประชาชน ผู้สูงอายุ กลุ่มแม่บ้าน กลุ่มอาชีพและกลุ่มองค์การต่าง ๆ ตลอดจนผู้ด้อยโอกาส เพื่อเพิ่มพูนความรู้ในการประกอบอาชีพและสร้างรายได้ให้กับครอบครัว

(๑) แผนงานสร้างความเข้มแข็งของชุมชน

ที่	โครงการ	วัตถุประสงค์	เป้าหมาย (ผลผลิตของโครงการ)	งบประมาณ					ตัวชี้วัด (KPI)	ผลที่คาดว่าจะได้รับ	หน่วยงานรับผิดชอบหลัก
				๒๕๖๖ (บาท)	๒๕๖๗ (บาท)	๒๕๖๘ (บาท)	๒๕๖๙ (บาท)	๒๕๗๐ (บาท)			
๖๓	โครงการส่งเสริมกลุ่มอาชีพผลิตและจำหน่ายเหล้าชุมชน, เหล้ายาดอง,เหล้าเสรี, สุรากลั่นพื้นบ้าน บ้านหล่ายใหม่ หมู่ที่ ๑๑ ต.ออย อ.ปง จ.พะเยา	เพื่อสร้างอาชีพและรายได้ให้กับผู้ที่สนใจ	ผู้เข้าร่วมโครงการ จำนวน ๑๐๐ คน	๒๐,๐๐๐	๒๐,๐๐๐	๒๐,๐๐๐	๒๐,๐๐๐	๒๐,๐๐๐	ผู้เข้าร่วมโครงการไม่น้อยกว่าร้อยละ ๘๐	ประชาชนมีอาชีพและรายได้เพิ่มขึ้น	สำนักปลัด
๖๔	โครงการส่งเสริมกลุ่มอาชีพเพาะพันธุ์พืชและขยายพันธุ์พืช บ้านหล่ายใหม่ หมู่ที่ ๑๑ ต.ออย อ.ปง จ.พะเยา	เพื่อสร้างอาชีพและรายได้ให้กับผู้ที่สนใจ	ผู้เข้าร่วมโครงการ จำนวน ๑๐๐ คน	๒๐,๐๐๐	๒๐,๐๐๐	๒๐,๐๐๐	๒๐,๐๐๐	๒๐,๐๐๐	ผู้เข้าร่วมโครงการไม่น้อยกว่าร้อยละ ๘๐	ประชาชนมีอาชีพและรายได้เพิ่มขึ้น	สำนักปลัด
๖๕	โครงการส่งเสริมกลุ่มอาชีพสมุนไพรพื้นบ้าน บ้านหล่ายใหม่ หมู่ที่ ๑๑ ต.ออย อ.ปง จ.พะเยา	เพื่อสร้างอาชีพและรายได้ให้กับผู้ที่สนใจ	ผู้เข้าร่วมโครงการ จำนวน ๑๐๐ คน	๒๐,๐๐๐	๒๐,๐๐๐	๒๐,๐๐๐	๒๐,๐๐๐	๒๐,๐๐๐	ผู้เข้าร่วมโครงการไม่น้อยกว่าร้อยละ ๘๐	ประชาชนมีอาชีพและรายได้เพิ่มขึ้น	สำนักปลัด
๖๖	โครงการส่งเสริมและพัฒนาอาชีพปลูกไม้ไผ่ บ้านหล่ายใหม่ หมู่ที่ ๑๑ ต.ออย อ.ปง จ.พะเยา	เพื่อสร้างอาชีพและรายได้ให้กับผู้ที่สนใจ	ผู้เข้าร่วมโครงการ จำนวน ๑๐๐ คน	๒๐,๐๐๐	๒๐,๐๐๐	๒๐,๐๐๐	๒๐,๐๐๐	๒๐,๐๐๐	ผู้เข้าร่วมโครงการไม่น้อยกว่าร้อยละ ๘๐	ประชาชนมีอาชีพและรายได้เพิ่มขึ้น	สำนักปลัด
๖๗	โครงการส่งเสริมกลุ่มอาชีพแปรรูปแมลงกินได้ บ้าน หล่ายใหม่ หมู่ที่ ๑๑ ต.ออย อ.ปง จ.พะเยา	เพื่อสร้างอาชีพและรายได้ให้กับผู้ที่สนใจ	ผู้เข้าร่วมโครงการ จำนวน ๑๐๐ คน	๒๐,๐๐๐	๒๐,๐๐๐	๒๐,๐๐๐	๒๐,๐๐๐	๒๐,๐๐๐	ผู้เข้าร่วมโครงการไม่น้อยกว่าร้อยละ ๘๐	ประชาชนมีอาชีพและรายได้เพิ่มขึ้น	สำนักปลัด

๒.๒ กลยุทธ์ส่งเสริมและพัฒนาอาชีพ ให้แก่ เยาวชน ประชาชน ผู้สูงอายุ กลุ่มแม่บ้าน กลุ่มอาชีพและกลุ่มองค์กรต่าง ๆ ตลอดจนผู้ด้อยโอกาส เพื่อเพิ่มพูนความรู้ในการประกอบอาชีพและสร้างรายได้ให้กับครอบครัว

(๓) แผนงานสร้างความเข้มแข็งของชุมชน

ที่	โครงการ	วัตถุประสงค์	เป้าหมาย (ผลผลิตของโครงการ)	งบประมาณ					ตัวชี้วัด (KPI)	ผลที่คาดว่าจะได้รับ	หน่วยงานรับผิดชอบหลัก
				๒๕๖๖ (บาท)	๒๕๖๗ (บาท)	๒๕๖๘ (บาท)	๒๕๖๙ (บาท)	๒๕๗๐ (บาท)			
๖๘	โครงการส่งเสริมกลุ่มอาชีพกล้วยฉาบ บ้านดอนทอง หมู่ที่ ๑๒ ต.ออย อ.ปง จ.พะเยา	เพื่อสร้างอาชีพและรายได้ให้กับผู้ที่สนใจ	ผู้เข้าร่วมโครงการ จำนวน ๑๐๐ คน	๒๐,๐๐๐	๒๐,๐๐๐	๒๐,๐๐๐	๒๐,๐๐๐	๒๐,๐๐๐	ผู้เข้าร่วมโครงการไม่น้อยกว่าร้อยละ ๘๐	ประชาชนมีอาชีพและรายได้เพิ่มขึ้น	สำนักปลัด
๖๙	โครงการส่งเสริมกลุ่มอาชีพน้ำปู บ้านดอนทอง หมู่ที่ ๑๒ ต.ออย อ.ปง จ.พะเยา	เพื่อสร้างอาชีพและรายได้ให้กับผู้ที่สนใจ	ผู้เข้าร่วมโครงการ จำนวน ๑๐๐ คน	๒๐,๐๐๐	๒๐,๐๐๐	๒๐,๐๐๐	๒๐,๐๐๐	๒๐,๐๐๐	ผู้เข้าร่วมโครงการไม่น้อยกว่าร้อยละ ๘๐	ประชาชนมีอาชีพและรายได้เพิ่มขึ้น	สำนักปลัด
๗๐	โครงการส่งเสริมกลุ่มอาชีพผลิตและจำหน่ายเหล้าชุมชน, เหล้ายาดอง,เหล้าเสรี, สุรากลั่นพื้นบ้าน บ้านดอนทอง หมู่ที่ ๑๒ ต.ออย อ.ปง จ.พะเยา	เพื่อสร้างอาชีพและรายได้ให้กับผู้ที่สนใจ	ผู้เข้าร่วมโครงการ จำนวน ๑๐๐ คน	๒๐,๐๐๐	๒๐,๐๐๐	๒๐,๐๐๐	๒๐,๐๐๐	๒๐,๐๐๐	ผู้เข้าร่วมโครงการไม่น้อยกว่าร้อยละ ๘๐	ประชาชนมีอาชีพและรายได้เพิ่มขึ้น	สำนักปลัด
๗๑	โครงการส่งเสริมกลุ่มอาชีพเพาะพันธุ์พืชและขยายพันธุ์พืช บ้านดอนทอง หมู่ที่ ๑๒ ต.ออย อ.ปง จ.พะเยา	เพื่อสร้างอาชีพและรายได้ให้กับผู้ที่สนใจ	ผู้เข้าร่วมโครงการ จำนวน ๑๐๐ คน	๒๐,๐๐๐	๒๐,๐๐๐	๒๐,๐๐๐	๒๐,๐๐๐	๒๐,๐๐๐	ผู้เข้าร่วมโครงการไม่น้อยกว่าร้อยละ ๘๐	ประชาชนมีอาชีพและรายได้เพิ่มขึ้น	สำนักปลัด
๗๒	โครงการส่งเสริมกลุ่มอาชีพสมุนไพรพื้นบ้าน บ้านดอนทอง หมู่ที่ ๑๒ ต.ออย อ.ปง จ.พะเยา	เพื่อสร้างอาชีพและรายได้ให้กับผู้ที่สนใจ	ผู้เข้าร่วมโครงการ จำนวน ๑๐๐ คน	๒๐,๐๐๐	๒๐,๐๐๐	๒๐,๐๐๐	๒๐,๐๐๐	๒๐,๐๐๐	ผู้เข้าร่วมโครงการไม่น้อยกว่าร้อยละ ๘๐	ประชาชนมีอาชีพและรายได้เพิ่มขึ้น	สำนักปลัด

๒.๒ กลยุทธ์ส่งเสริมและพัฒนาอาชีพ ให้แก่ เยาวชน ประชาชน ผู้สูงอายุ กลุ่มแม่บ้าน กลุ่มอาชีพและกลุ่มองค์กรต่าง ๆ ตลอดจนผู้ด้อยโอกาส เพื่อเพิ่มพูนความรู้ในการประกอบอาชีพและสร้างรายได้ให้กับครอบครัว

(๑) แผนงานสร้างความเข้มแข็งของชุมชน

ที่	โครงการ	วัตถุประสงค์	เป้าหมาย (ผลผลิตของโครงการ)	งบประมาณ					ตัวชี้วัด (KPI)	ผลที่คาดว่าจะได้รับ	หน่วยงานรับผิดชอบหลัก
				๒๕๖๖ (บาท)	๒๕๖๗ (บาท)	๒๕๖๘ (บาท)	๒๕๖๙ (บาท)	๒๕๗๐ (บาท)			
๗๓	โครงการส่งเสริมและพัฒนาอาชีพปลูกไม้ไผ่ บ้านดอนทอง หมู่ที่ ๑๒ ต.ออย อ.ปง จ.พะเยา	เพื่อสร้างอาชีพและรายได้ให้กับผู้ที่สนใจ	ผู้เข้าร่วมโครงการ จำนวน ๑๐๐ คน	๒๐,๐๐๐	๒๐,๐๐๐	๒๐,๐๐๐	๒๐,๐๐๐	๒๐,๐๐๐	ผู้เข้าร่วมโครงการไม่น้อยกว่าร้อยละ ๘๐	ประชาชนมีอาชีพและรายได้เพิ่มขึ้น	สำนักปลัด
๗๔	โครงการส่งเสริมกลุ่มอาชีพแปรรูปแมลงกินได้ บ้านดอนทอง หมู่ที่ ๑๒ ต.ออย อ.ปง จ.พะเยา	เพื่อสร้างอาชีพและรายได้ให้กับผู้ที่สนใจ	ผู้เข้าร่วมโครงการ จำนวน ๑๐๐ คน	๒๐,๐๐๐	๒๐,๐๐๐	๒๐,๐๐๐	๒๐,๐๐๐	๒๐,๐๐๐	ผู้เข้าร่วมโครงการไม่น้อยกว่าร้อยละ ๘๐	ประชาชนมีอาชีพและรายได้เพิ่มขึ้น	สำนักปลัด
๗๕	โครงการส่งเสริมกลุ่มอาชีพกล้วยฉาบ บ้านดอนเจริญ หมู่ที่ ๑๓ ต.ออย อ.ปง จ.พะเยา	เพื่อสร้างอาชีพและรายได้ให้กับผู้ที่สนใจ	ผู้เข้าร่วมโครงการ จำนวน ๑๐๐ คน	๒๐,๐๐๐	๒๐,๐๐๐	๒๐,๐๐๐	๒๐,๐๐๐	๒๐,๐๐๐	ผู้เข้าร่วมโครงการไม่น้อยกว่าร้อยละ ๘๐	ประชาชนมีอาชีพและรายได้เพิ่มขึ้น	สำนักปลัด
๗๖	โครงการส่งเสริมกลุ่มอาชีพน้ำปู บ้านดอนเจริญ หมู่ที่ ๑๓ ต.ออย อ.ปง จ.พะเยา	เพื่อสร้างอาชีพและรายได้ให้กับผู้ที่สนใจ	ผู้เข้าร่วมโครงการ จำนวน ๑๐๐ คน	๒๐,๐๐๐	๒๐,๐๐๐	๒๐,๐๐๐	๒๐,๐๐๐	๒๐,๐๐๐	ผู้เข้าร่วมโครงการไม่น้อยกว่าร้อยละ ๘๐	ประชาชนมีอาชีพและรายได้เพิ่มขึ้น	สำนักปลัด
๗๗	โครงการส่งเสริมกลุ่มอาชีพผลิตและจำหน่ายเหล้าชุมชน, เหล้ายาดอง,เหล้าเสรี, สุรากลั่นพื้นบ้าน บ้านดอนเจริญ หมู่ที่ ๑๓ ต.ออย อ.ปง จ.พะเยา	เพื่อสร้างอาชีพและรายได้ให้กับผู้ที่สนใจ	ผู้เข้าร่วมโครงการ จำนวน ๑๐๐ คน	๒๐,๐๐๐	๒๐,๐๐๐	๒๐,๐๐๐	๒๐,๐๐๐	๒๐,๐๐๐	ผู้เข้าร่วมโครงการไม่น้อยกว่าร้อยละ ๘๐	ประชาชนมีอาชีพและรายได้เพิ่มขึ้น	สำนักปลัด

๒.๒ กลยุทธ์ส่งเสริมและพัฒนาอาชีพ ให้แก่ เยาวชน ประชาชน ผู้สูงอายุ กลุ่มแม่บ้าน กลุ่มอาชีพและกลุ่มองค์กรต่าง ๆ ตลอดจนผู้ด้อยโอกาส เพื่อเพิ่มพูนความรู้ในการประกอบอาชีพและสร้างรายได้ให้กับครอบครัว

(๑) แผนงานสร้างความเข้มแข็งของชุมชน

ที่	โครงการ	วัตถุประสงค์	เป้าหมาย (ผลผลิตของโครงการ)	งบประมาณ					ตัวชี้วัด (KPI)	ผลที่คาดว่าจะได้รับ	หน่วยงานรับผิดชอบหลัก
				๒๕๖๖ (บาท)	๒๕๖๗ (บาท)	๒๕๖๘ (บาท)	๒๕๖๙ (บาท)	๒๕๗๐ (บาท)			
๗๘	โครงการส่งเสริมกลุ่มอาชีพเพาะพันธุ์พืชและขยายพันธุ์พืช บ้านดอนเจริญ หมู่ที่ ๑๓ ต.ออย อ.ปง จ.พะเยา	เพื่อสร้างอาชีพและรายได้ให้กับผู้ที่สนใจ	ผู้เข้าร่วมโครงการ จำนวน ๑๐๐ คน	๒๐,๐๐๐	๒๐,๐๐๐	๒๐,๐๐๐	๒๐,๐๐๐	๒๐,๐๐๐	ผู้เข้าร่วมโครงการไม่น้อยกว่าร้อยละ ๘๐	ประชาชนมีอาชีพและรายได้เพิ่มขึ้น	สำนักปลัด
๗๙	โครงการส่งเสริมกลุ่มอาชีพสมุนไพรพื้นบ้าน บ้านดอนเจริญ หมู่ที่ ๑๓ ต.ออย อ.ปง จ.พะเยา	เพื่อสร้างอาชีพและรายได้ให้กับผู้ที่สนใจ	ผู้เข้าร่วมโครงการ จำนวน ๑๐๐ คน	๒๐,๐๐๐	๒๐,๐๐๐	๒๐,๐๐๐	๒๐,๐๐๐	๒๐,๐๐๐	ผู้เข้าร่วมโครงการไม่น้อยกว่าร้อยละ ๘๐	ประชาชนมีอาชีพและรายได้เพิ่มขึ้น	สำนักปลัด
๘๐	โครงการส่งเสริมและพัฒนาอาชีพปลูกไม้ไผ่ บ้านดอนเจริญ หมู่ที่ ๑๓ ต.ออย อ.ปง จ.พะเยา	เพื่อสร้างอาชีพและรายได้ให้กับผู้ที่สนใจ	ผู้เข้าร่วมโครงการ จำนวน ๑๐๐ คน	๒๐,๐๐๐	๒๐,๐๐๐	๒๐,๐๐๐	๒๐,๐๐๐	๒๐,๐๐๐	ผู้เข้าร่วมโครงการไม่น้อยกว่าร้อยละ ๘๐	ประชาชนมีอาชีพและรายได้เพิ่มขึ้น	สำนักปลัด
๘๑	โครงการส่งเสริมกลุ่มอาชีพแปรรูปเมล็ดกินได้ บ้านดอนเจริญ หมู่ที่ ๑๓ ต.ออย อ.ปง จ.พะเยา	เพื่อสร้างอาชีพและรายได้ให้กับผู้ที่สนใจ	ผู้เข้าร่วมโครงการ จำนวน ๑๐๐ คน	๒๐,๐๐๐	๒๐,๐๐๐	๒๐,๐๐๐	๒๐,๐๐๐	๒๐,๐๐๐	ผู้เข้าร่วมโครงการไม่น้อยกว่าร้อยละ ๘๐	ประชาชนมีอาชีพและรายได้เพิ่มขึ้น	สำนักปลัด
๘๒	โครงการส่งเสริมกลุ่มอาชีพกล้วยอาบ บ้านดอนไชยป่าแขม หมู่ที่ ๑๔ ต.ออย อ.ปง จ.พะเยา	เพื่อสร้างอาชีพและรายได้ให้กับผู้ที่สนใจ	ผู้เข้าร่วมโครงการ จำนวน ๑๐๐ คน	๒๐,๐๐๐	๒๐,๐๐๐	๒๐,๐๐๐	๒๐,๐๐๐	๒๐,๐๐๐	ผู้เข้าร่วมโครงการไม่น้อยกว่าร้อยละ ๘๐	ประชาชนมีอาชีพและรายได้เพิ่มขึ้น	สำนักปลัด
๘๓	โครงการส่งเสริมกลุ่มอาชีพน้ำปู บ้านดอนไชยป่าแขม หมู่ที่ ๑๔ ต.ออย อ.ปง จ.พะเยา	เพื่อสร้างอาชีพและรายได้ให้กับผู้ที่สนใจ	ผู้เข้าร่วมโครงการ จำนวน ๑๐๐ คน	๒๐,๐๐๐	๒๐,๐๐๐	๒๐,๐๐๐	๒๐,๐๐๐	๒๐,๐๐๐	ผู้เข้าร่วมโครงการไม่น้อยกว่าร้อยละ ๘๐	ประชาชนมีอาชีพและรายได้เพิ่มขึ้น	สำนักปลัด

๒.๒ กลยุทธ์ส่งเสริมและพัฒนาอาชีพ ให้แก่ เยาวชน ประชาชน ผู้สูงอายุ กลุ่มแม่บ้าน กลุ่มอาชีพและกลุ่มองค์กรต่าง ๆ ตลอดจนผู้ด้อยโอกาส เพื่อเพิ่มพูนความรู้ในการประกอบอาชีพและสร้างรายได้ให้กับครอบครัว

(๑) แผนงานสร้างความเข้มแข็งของชุมชน

ที่	โครงการ	วัตถุประสงค์	เป้าหมาย (ผลผลิตของโครงการ)	งบประมาณ					ตัวชี้วัด (KPI)	ผลที่คาดว่าจะได้รับ	หน่วยงานรับผิดชอบหลัก
				๒๕๖๖ (บาท)	๒๕๖๗ (บาท)	๒๕๖๘ (บาท)	๒๕๖๙ (บาท)	๒๕๗๐ (บาท)			
๘๔	โครงการส่งเสริมกลุ่มอาชีพผลิตและจำหน่ายเหล้าชุมชน, เหล้ายาดอง,เหล้าเสรี, สุรากลั่นพื้นบ้าน บ้านดอนไชยป่าแขม หมู่ที่ ๑๔ ต.ออย อ.ปง จ.พะเยา	เพื่อสร้างอาชีพและรายได้ให้กับผู้ที่สนใจ	ผู้เข้าร่วมโครงการ จำนวน ๑๐๐ คน	๒๐,๐๐๐	๒๐,๐๐๐	๒๐,๐๐๐	๒๐,๐๐๐	๒๐,๐๐๐	ผู้เข้าร่วมโครงการไม่น้อยกว่าร้อยละ ๘๐	ประชาชนมีอาชีพและรายได้เพิ่มขึ้น	สำนักปลัด
๘๕	โครงการส่งเสริมกลุ่มอาชีพเพาะพันธุ์พืชและขยายพันธุ์พืช บ้านดอนไชยป่าแขม หมู่ที่ ๑๔ ต.ออย อ.ปง จ.พะเยา	เพื่อสร้างอาชีพและรายได้ให้กับผู้ที่สนใจ	ผู้เข้าร่วมโครงการ จำนวน ๑๐๐ คน	๒๐,๐๐๐	๒๐,๐๐๐	๒๐,๐๐๐	๒๐,๐๐๐	๒๐,๐๐๐	ผู้เข้าร่วมโครงการไม่น้อยกว่าร้อยละ ๘๐	ประชาชนมีอาชีพและรายได้เพิ่มขึ้น	สำนักปลัด
๘๖	โครงการส่งเสริมกลุ่มอาชีพสมุนไพรพื้นบ้าน บ้านดอนไชยป่าแขม หมู่ที่ ๑๔ ต.ออย อ.ปง จ.พะเยา	เพื่อสร้างอาชีพและรายได้ให้กับผู้ที่สนใจ	ผู้เข้าร่วมโครงการ จำนวน ๑๐๐ คน	๒๐,๐๐๐	๒๐,๐๐๐	๒๐,๐๐๐	๒๐,๐๐๐	๒๐,๐๐๐	ผู้เข้าร่วมโครงการไม่น้อยกว่าร้อยละ ๘๐	ประชาชนมีอาชีพและรายได้เพิ่มขึ้น	สำนักปลัด
๘๗	โครงการส่งเสริมและพัฒนาอาชีพปลูกไม้ไผ่ บ้านดอนไชยป่าแขม หมู่ที่ ๑๔ ต.ออย อ.ปง จ.พะเยา	เพื่อสร้างอาชีพและรายได้ให้กับผู้ที่สนใจ	ผู้เข้าร่วมโครงการ จำนวน ๑๐๐ คน	๒๐,๐๐๐	๒๐,๐๐๐	๒๐,๐๐๐	๒๐,๐๐๐	๒๐,๐๐๐	ผู้เข้าร่วมโครงการไม่น้อยกว่าร้อยละ ๘๐	ประชาชนมีอาชีพและรายได้เพิ่มขึ้น	สำนักปลัด
๘๘	โครงการส่งเสริมกลุ่มอาชีพแปรรูปแมลงกินได้ บ้านดอนไชยป่าแขม หมู่ที่ ๑๔ ต.ออย อ.ปง จ.พะเยา	เพื่อสร้างอาชีพและรายได้ให้กับผู้ที่สนใจ	ผู้เข้าร่วมโครงการ จำนวน ๑๐๐ คน	๒๐,๐๐๐	๒๐,๐๐๐	๒๐,๐๐๐	๒๐,๐๐๐	๒๐,๐๐๐	ผู้เข้าร่วมโครงการไม่น้อยกว่าร้อยละ ๘๐	ประชาชนมีอาชีพและรายได้เพิ่มขึ้น	สำนักปลัด
รวม	๘๘ โครงการ	-	-	๑,๗๖๐,๐๐๐	๑,๗๖๐,๐๐๐	๑,๗๖๐,๐๐๐	๑,๗๖๐,๐๐๐	๑,๗๖๐,๐๐๐			

๒.๓ กลยุทธ์ส่งเสริมและพัฒนาสินค้าหนึ่งตำบลหนึ่งผลิตภัณฑ์ (OTOP) งานฝีมือ และหัตถกรรมให้เป็นสินค้าที่มีคุณภาพ

(๓) แผนงานสร้างความเข้มแข็งของชุมชน

ที่	โครงการ	วัตถุประสงค์	เป้าหมาย (ผลผลิตของโครงการ)	งบประมาณ					ตัวชี้วัด (KPI)	ผลที่คาดว่าจะได้รับ	หน่วยงานรับผิดชอบหลัก
				๒๕๖๖ (บาท)	๒๕๖๗ (บาท)	๒๕๖๘ (บาท)	๒๕๖๙ (บาท)	๒๕๗๐ (บาท)			
๑	โครงการส่งเสริมกลุ่มอาชีพผลิตดอกไม้ประดิษฐ์จากล็อคเตอร์รี่ บ้านดอนแก้ว หมู่ที่ ๒ ต.ออย อ.ปง จ.พะเยา	เพื่อสร้างอาชีพและรายได้ให้กับผู้ที่สนใจ	ผู้เข้าร่วมโครงการ จำนวน ๑๐๐ คน	๒๐,๐๐๐	๒๐,๐๐๐	๒๐,๐๐๐	๒๐,๐๐๐	๒๐,๐๐๐	ผู้เข้าร่วมโครงการไม่น้อยกว่าร้อยละ ๘๐	ประชาชนมีอาชีพและรายได้เพิ่มขึ้น	สำนักปลัด
๒	โครงการส่งเสริมกลุ่มอาชีพเย็บผ้า บ้านดอนแก้ว หมู่ที่ ๒ ต.ออย อ.ปง จ.พะเยา	เพื่อสร้างอาชีพและรายได้ให้กับผู้ที่สนใจ	ผู้เข้าร่วมโครงการ จำนวน ๑๐๐ คน	๒๐,๐๐๐	๒๐,๐๐๐	๒๐,๐๐๐	๒๐,๐๐๐	๒๐,๐๐๐	ผู้เข้าร่วมโครงการไม่น้อยกว่าร้อยละ ๘๐	ประชาชนมีอาชีพและรายได้เพิ่มขึ้น	สำนักปลัด
๓	โครงการส่งเสริมกลุ่มอาชีพเย็บผ้า บ้านหลวง หมู่ที่ ๖ ต.ออย อ.ปง จ.พะเยา	เพื่อสร้างอาชีพและรายได้ให้กับผู้ที่สนใจ	ผู้เข้าร่วมโครงการ จำนวน ๑๐๐ คน	๒๐,๐๐๐	๒๐,๐๐๐	๒๐,๐๐๐	๒๐,๐๐๐	๒๐,๐๐๐	ผู้เข้าร่วมโครงการไม่น้อยกว่าร้อยละ ๘๐	ประชาชนมีอาชีพและรายได้เพิ่มขึ้น	สำนักปลัด
๔	โครงการส่งเสริมกลุ่มอาชีพเย็บผ้า บ้านฝายแก้ว หมู่ที่ ๗ ต.ออย อ.ปง จ.พะเยา	เพื่อสร้างอาชีพและรายได้ให้กับผู้ที่สนใจ	ผู้เข้าร่วมโครงการ จำนวน ๑๐๐ คน	๒๐,๐๐๐	๒๐,๐๐๐	๒๐,๐๐๐	๒๐,๐๐๐	๒๐,๐๐๐	ผู้เข้าร่วมโครงการไม่น้อยกว่าร้อยละ ๘๐	ประชาชนมีอาชีพและรายได้เพิ่มขึ้น	สำนักปลัด
๕	โครงการส่งเสริมกลุ่มอาชีพทำไม้กวาด บ้านดอนแก้ว หมู่ที่ ๒ ต.ออย อ.ปง จ.พะเยา	เพื่อสร้างอาชีพและรายได้ให้กับผู้ที่สนใจ	ผู้เข้าร่วมโครงการ จำนวน ๑๐๐ คน	๒๐,๐๐๐	๒๐,๐๐๐	๒๐,๐๐๐	๒๐,๐๐๐	๒๐,๐๐๐	ผู้เข้าร่วมโครงการไม่น้อยกว่าร้อยละ ๘๐	ประชาชนมีอาชีพและรายได้เพิ่มขึ้น	สำนักปลัด
๖	โครงการส่งเสริมกลุ่มอาชีพทอผ้าพื้นเมือง บ้านดอนแก้ว หมู่ที่ ๒ ต.ออย อ.ปง จ.พะเยา	เพื่อสร้างอาชีพและรายได้ให้กับผู้ที่สนใจ	ผู้เข้าร่วมโครงการ จำนวน ๑๐๐ คน	๒๐,๐๐๐	๒๐,๐๐๐	๒๐,๐๐๐	๒๐,๐๐๐	๒๐,๐๐๐	ผู้เข้าร่วมโครงการไม่น้อยกว่าร้อยละ ๘๐	ประชาชนมีอาชีพและรายได้เพิ่มขึ้น	สำนักปลัด

๒.๓ กลยุทธ์ส่งเสริมและพัฒนาสินค้าหนึ่งตำบลหนึ่งผลิตภัณฑ์ (OTOP) งานฝีมือ และหัตถกรรมให้เป็นสินค้าที่มีคุณภาพ

(๑) แผนงานสร้างความเข้มแข็งของชุมชน

ที่	โครงการ	วัตถุประสงค์	เป้าหมาย (ผลผลิตของโครงการ)	งบประมาณ					ตัวชี้วัด (KPI)	ผลที่คาดว่าจะได้รับ	หน่วยงานรับผิดชอบหลัก
				๒๕๖๖ (บาท)	๒๕๖๗ (บาท)	๒๕๖๘ (บาท)	๒๕๖๙ (บาท)	๒๕๗๐ (บาท)			
๗	โครงการส่งเสริมกลุ่มอาชีพทอผ้าพื้นเมือง บ้านหล่าย หมู่ที่ ๔ ต.ออย อ.ปง จ.พะเยา	เพื่อสร้างอาชีพและรายได้ให้กับผู้ที่สนใจ	ผู้เข้าร่วมโครงการ จำนวน ๑๐๐ คน	๒๐,๐๐๐	๒๐,๐๐๐	๒๐,๐๐๐	๒๐,๐๐๐	๒๐,๐๐๐	ผู้เข้าร่วมโครงการไม่น้อยกว่าร้อยละ ๘๐	ประชาชนมีอาชีพและรายได้เพิ่มขึ้น	สำนักปลัด
๘	โครงการส่งเสริมกลุ่มอาชีพทอผ้าพื้นเมือง บ้านหลวง หมู่ที่ ๖ ต.ออย อ.ปง จ.พะเยา	เพื่อสร้างอาชีพและรายได้ให้กับผู้ที่สนใจ	ผู้เข้าร่วมโครงการ จำนวน ๑๐๐ คน	๒๐,๐๐๐	๒๐,๐๐๐	๒๐,๐๐๐	๒๐,๐๐๐	๒๐,๐๐๐	ผู้เข้าร่วมโครงการไม่น้อยกว่าร้อยละ ๘๐	ประชาชนมีอาชีพและรายได้เพิ่มขึ้น	สำนักปลัด
๙	โครงการส่งเสริมกลุ่มอาชีพทอผ้าพื้นเมือง บ้านห้วยแก้ว หมู่ที่ ๗ ต.ออย อ.ปง จ.พะเยา	เพื่อสร้างอาชีพและรายได้ให้กับผู้ที่สนใจ	ผู้เข้าร่วมโครงการ จำนวน ๑๐๐ คน	๒๐,๐๐๐	๒๐,๐๐๐	๒๐,๐๐๐	๒๐,๐๐๐	๒๐,๐๐๐	ผู้เข้าร่วมโครงการไม่น้อยกว่าร้อยละ ๘๐	ประชาชนมีอาชีพและรายได้เพิ่มขึ้น	สำนักปลัด
๑๐	โครงการส่งเสริมกลุ่มอาชีพทอผ้าพื้นเมือง บ้านป่าแพะ หมู่ที่ ๘ ต.ออย อ.ปง จ.พะเยา	เพื่อสร้างอาชีพและรายได้ให้กับผู้ที่สนใจ	ผู้เข้าร่วมโครงการ จำนวน ๑๐๐ คน	๒๐,๐๐๐	๒๐,๐๐๐	๒๐,๐๐๐	๒๐,๐๐๐	๒๐,๐๐๐	ผู้เข้าร่วมโครงการไม่น้อยกว่าร้อยละ ๘๐	ประชาชนมีอาชีพและรายได้เพิ่มขึ้น	สำนักปลัด
๑๑	โครงการส่งเสริมกลุ่มอาชีพทอผ้าพื้นเมือง บ้านแม่หาย หมู่ที่ ๙ ต.ออย อ.ปง จ.พะเยา	เพื่อสร้างอาชีพและรายได้ให้กับผู้ที่สนใจ	ผู้เข้าร่วมโครงการ จำนวน ๑๐๐ คน	๒๐,๐๐๐	๒๐,๐๐๐	๒๐,๐๐๐	๒๐,๐๐๐	๒๐,๐๐๐	ผู้เข้าร่วมโครงการไม่น้อยกว่าร้อยละ ๘๐	ประชาชนมีอาชีพและรายได้เพิ่มขึ้น	สำนักปลัด
๑๒	โครงการส่งเสริมกลุ่มอาชีพทอผ้าพื้นเมือง บ้านหนองขวาง หมู่ที่ ๑๐ ต.ออย อ.ปง จ.พะเยา	เพื่อสร้างอาชีพและรายได้ให้กับผู้ที่สนใจ	ผู้เข้าร่วมโครงการ จำนวน ๑๐๐ คน	๒๐,๐๐๐	๒๐,๐๐๐	๒๐,๐๐๐	๒๐,๐๐๐	๒๐,๐๐๐	ผู้เข้าร่วมโครงการไม่น้อยกว่าร้อยละ ๘๐	ประชาชนมีอาชีพและรายได้เพิ่มขึ้น	สำนักปลัด

๒.๓ กลยุทธ์ส่งเสริมและพัฒนาสินค้าหนึ่งตำบลหนึ่งผลิตภัณฑ์ (OTOP) งานฝีมือ และหัตถกรรมให้เป็นสินค้าที่มีคุณภาพ

(๑) แผนงานสร้างความเข้มแข็งของชุมชน

ที่	โครงการ	วัตถุประสงค์	เป้าหมาย (ผลผลิตของโครงการ)	งบประมาณ					ตัวชี้วัด (KPI)	ผลที่คาดว่าจะได้รับ	หน่วยงานรับผิดชอบหลัก
				๒๕๖๖ (บาท)	๒๕๖๗ (บาท)	๒๕๖๘ (บาท)	๒๕๖๙ (บาท)	๒๕๗๐ (บาท)			
๑๓	โครงการส่งเสริมกลุ่มอาชีพทอผ้าพื้นเมือง บ้านหล่ายใหม่ หมู่ที่ ๑๑ ต.ออย อ.ปง จ.พะเยา	เพื่อสร้างอาชีพและรายได้ให้กับผู้ที่สนใจ	ผู้เข้าร่วมโครงการ จำนวน ๑๐๐ คน	๒๐,๐๐๐	๒๐,๐๐๐	๒๐,๐๐๐	๒๐,๐๐๐	๒๐,๐๐๐	ผู้เข้าร่วมโครงการไม่น้อยกว่าร้อยละ ๘๐	ประชาชนมีอาชีพและรายได้เพิ่มขึ้น	สำนักปลัด
๑๔	โครงการส่งเสริมกลุ่มอาชีพทอผ้าพื้นเมือง บ้านดอนทอง หมู่ที่ ๑๒ ต.ออย อ.ปง จ.พะเยา	เพื่อสร้างอาชีพและรายได้ให้กับผู้ที่สนใจ	ผู้เข้าร่วมโครงการ จำนวน ๑๐๐ คน	๒๐,๐๐๐	๒๐,๐๐๐	๒๐,๐๐๐	๒๐,๐๐๐	๒๐,๐๐๐	ผู้เข้าร่วมโครงการไม่น้อยกว่าร้อยละ ๘๐	ประชาชนมีอาชีพและรายได้เพิ่มขึ้น	สำนักปลัด
๑๕	โครงการส่งเสริมกลุ่มอาชีพทอผ้าพื้นเมือง บ้านดอนเจริญ หมู่ที่ ๑๓ ต.ออย อ.ปง จ.พะเยา	เพื่อสร้างอาชีพและรายได้ให้กับผู้ที่สนใจ	ผู้เข้าร่วมโครงการ จำนวน ๑๐๐ คน	๒๐,๐๐๐	๒๐,๐๐๐	๒๐,๐๐๐	๒๐,๐๐๐	๒๐,๐๐๐	ผู้เข้าร่วมโครงการไม่น้อยกว่าร้อยละ ๘๐	ประชาชนมีอาชีพและรายได้เพิ่มขึ้น	สำนักปลัด
๑๖	โครงการส่งเสริมกลุ่มอาชีพทอผ้าพื้นเมือง บ้านดอนไชยป่าแขม หมู่ที่ ๑๔ ต.ออย อ.ปง จ.พะเยา	เพื่อสร้างอาชีพและรายได้ให้กับผู้ที่สนใจ	ผู้เข้าร่วมโครงการ จำนวน ๑๐๐ คน	๒๐,๐๐๐	๒๐,๐๐๐	๒๐,๐๐๐	๒๐,๐๐๐	๒๐,๐๐๐	ผู้เข้าร่วมโครงการไม่น้อยกว่าร้อยละ ๘๐	ประชาชนมีอาชีพและรายได้เพิ่มขึ้น	สำนักปลัด
๑๗	โครงการส่งเสริมกลุ่มอาชีพผลิตเฟอร์นิเจอร์ บ้านดอนแก้ว หมู่ที่ ๒ ต.ออย อ.ปง จ.พะเยา	เพื่อสร้างอาชีพและรายได้ให้กับผู้ที่สนใจ	ผู้เข้าร่วมโครงการ จำนวน ๑๐๐ คน	๒๐,๐๐๐	๒๐,๐๐๐	๒๐,๐๐๐	๒๐,๐๐๐	๒๐,๐๐๐	ผู้เข้าร่วมโครงการไม่น้อยกว่าร้อยละ ๘๐	ประชาชนมีอาชีพและรายได้เพิ่มขึ้น	สำนักปลัด
๑๘	โครงการส่งเสริมกลุ่มอาชีพผลิตเฟอร์นิเจอร์ บ้านหล่าย หมู่ที่ ๔ ต.ออย อ.ปง จ.พะเยา	เพื่อสร้างอาชีพและรายได้ให้กับผู้ที่สนใจ	ผู้เข้าร่วมโครงการ จำนวน ๑๐๐ คน	๒๐,๐๐๐	๒๐,๐๐๐	๒๐,๐๐๐	๒๐,๐๐๐	๒๐,๐๐๐	ผู้เข้าร่วมโครงการไม่น้อยกว่าร้อยละ ๘๐	ประชาชนมีอาชีพและรายได้เพิ่มขึ้น	สำนักปลัด

๒.๓ กลยุทธ์ส่งเสริมและพัฒนาสินค้าหนึ่งตำบลหนึ่งผลิตภัณฑ์ (OTOP) งานฝีมือ และหัตถกรรมให้เป็นสินค้าที่มีคุณภาพ

(๑) แผนงานสร้างความเข้มแข็งของชุมชน

ที่	โครงการ	วัตถุประสงค์	เป้าหมาย (ผลผลิตของโครงการ)	งบประมาณ					ตัวชี้วัด (KPI)	ผลที่คาดว่าจะได้รับ	หน่วยงานรับผิดชอบหลัก
				๒๕๖๖ (บาท)	๒๕๖๗ (บาท)	๒๕๖๘ (บาท)	๒๕๖๙ (บาท)	๒๕๗๐ (บาท)			
๑๙	โครงการส่งเสริมกลุ่มอาชีพผลิตเฟอร์นิเจอร์ บ้านหลวง หมู่ที่ ๖ ต.ออย อ.ปง จ.พะเยา	เพื่อสร้างอาชีพและรายได้ให้กับผู้ที่สนใจ	ผู้เข้าร่วมโครงการ จำนวน ๑๐๐ คน	๒๐,๐๐๐	๒๐,๐๐๐	๒๐,๐๐๐	๒๐,๐๐๐	๒๐,๐๐๐	ผู้เข้าร่วมโครงการไม่น้อยกว่าร้อยละ ๘๐	ประชาชนมีอาชีพและรายได้เพิ่มขึ้น	สำนักปลัด
๒๐	โครงการส่งเสริมกลุ่มอาชีพผลิตเฟอร์นิเจอร์ บ้านฝายแก้ว หมู่ที่ ๗ ต.ออย อ.ปง จ.พะเยา	เพื่อสร้างอาชีพและรายได้ให้กับผู้ที่สนใจ	ผู้เข้าร่วมโครงการ จำนวน ๑๐๐ คน	๒๐,๐๐๐	๒๐,๐๐๐	๒๐,๐๐๐	๒๐,๐๐๐	๒๐,๐๐๐	ผู้เข้าร่วมโครงการไม่น้อยกว่าร้อยละ ๘๐	ประชาชนมีอาชีพและรายได้เพิ่มขึ้น	สำนักปลัด
๒๑	โครงการส่งเสริมกลุ่มอาชีพผลิตเฟอร์นิเจอร์ บ้านป่าแพะ หมู่ที่ ๘ ต.ออย อ.ปง จ.พะเยา	เพื่อสร้างอาชีพและรายได้ให้กับผู้ที่สนใจ	ผู้เข้าร่วมโครงการ จำนวน ๑๐๐ คน	๒๐,๐๐๐	๒๐,๐๐๐	๒๐,๐๐๐	๒๐,๐๐๐	๒๐,๐๐๐	ผู้เข้าร่วมโครงการไม่น้อยกว่าร้อยละ ๘๐	ประชาชนมีอาชีพและรายได้เพิ่มขึ้น	สำนักปลัด
๒๒	โครงการส่งเสริมกลุ่มอาชีพผลิตเฟอร์นิเจอร์ บ้านแม่หาย หมู่ที่ ๙ ต.ออย อ.ปง จ.พะเยา	เพื่อสร้างอาชีพและรายได้ให้กับผู้ที่สนใจ	ผู้เข้าร่วมโครงการ จำนวน ๑๐๐ คน	๒๐,๐๐๐	๒๐,๐๐๐	๒๐,๐๐๐	๒๐,๐๐๐	๒๐,๐๐๐	ผู้เข้าร่วมโครงการไม่น้อยกว่าร้อยละ ๘๐	ประชาชนมีอาชีพและรายได้เพิ่มขึ้น	สำนักปลัด
๒๓	โครงการส่งเสริมกลุ่มอาชีพผลิตเฟอร์นิเจอร์ บ้านหนองขวาง หมู่ที่ ๑๐ ต.ออย อ.ปง จ.พะเยา	เพื่อสร้างอาชีพและรายได้ให้กับผู้ที่สนใจ	ผู้เข้าร่วมโครงการ จำนวน ๑๐๐ คน	๒๐,๐๐๐	๒๐,๐๐๐	๒๐,๐๐๐	๒๐,๐๐๐	๒๐,๐๐๐	ผู้เข้าร่วมโครงการไม่น้อยกว่าร้อยละ ๘๐	ประชาชนมีอาชีพและรายได้เพิ่มขึ้น	สำนักปลัด
๒๔	โครงการส่งเสริมกลุ่มอาชีพผลิตเฟอร์นิเจอร์ บ้านหล่ายใหม่ หมู่ที่ ๑๑ ต.ออย อ.ปง จ.พะเยา	เพื่อสร้างอาชีพและรายได้ให้กับผู้ที่สนใจ	ผู้เข้าร่วมโครงการ จำนวน ๑๐๐ คน	๒๐,๐๐๐	๒๐,๐๐๐	๒๐,๐๐๐	๒๐,๐๐๐	๒๐,๐๐๐	ผู้เข้าร่วมโครงการไม่น้อยกว่าร้อยละ ๘๐	ประชาชนมีอาชีพและรายได้เพิ่มขึ้น	สำนักปลัด

๒.๓ กลยุทธ์ส่งเสริมและพัฒนาสินค้าหนึ่งตำบลหนึ่งผลิตภัณฑ์ (OTOP) งานฝีมือ และหัตถกรรมให้เป็นสินค้าที่มีคุณภาพ

(๑) แผนงานสร้างความเข้มแข็งของชุมชน

ที่	โครงการ	วัตถุประสงค์	เป้าหมาย (ผลผลิตของโครงการ)	งบประมาณ					ตัวชี้วัด (KPI)	ผลที่คาดว่าจะได้รับ	หน่วยงานรับผิดชอบหลัก
				๒๕๖๖ (บาท)	๒๕๖๗ (บาท)	๒๕๖๘ (บาท)	๒๕๖๙ (บาท)	๒๕๗๐ (บาท)			
๒๕	โครงการส่งเสริมกลุ่มอาชีพผลิตเฟอร์นิเจอร์ บ้านดอนทอง หมู่ที่ ๑๒ ต.ออย อ.ปง จ.พะเยา	เพื่อสร้างอาชีพและรายได้ให้กับผู้ที่สนใจ	ผู้เข้าร่วมโครงการ จำนวน ๑๐๐ คน	๒๐,๐๐๐	๒๐,๐๐๐	๒๐,๐๐๐	๒๐,๐๐๐	๒๐,๐๐๐	ผู้เข้าร่วมโครงการไม่น้อยกว่าร้อยละ ๘๐	ประชาชนมีอาชีพและรายได้เพิ่มขึ้น	สำนักปลัด
๒๖	โครงการส่งเสริมกลุ่มอาชีพผลิตเฟอร์นิเจอร์ บ้านดอนเจริญ หมู่ที่ ๑๓ ต.ออย อ.ปง จ.พะเยา	เพื่อสร้างอาชีพและรายได้ให้กับผู้ที่สนใจ	ผู้เข้าร่วมโครงการ จำนวน ๑๐๐ คน	๒๐,๐๐๐	๒๐,๐๐๐	๒๐,๐๐๐	๒๐,๐๐๐	๒๐,๐๐๐	ผู้เข้าร่วมโครงการไม่น้อยกว่าร้อยละ ๘๐	ประชาชนมีอาชีพและรายได้เพิ่มขึ้น	สำนักปลัด
๒๗	โครงการส่งเสริมกลุ่มอาชีพผลิตเฟอร์นิเจอร์ บ้านดอนไชยบำแขม หมู่ที่ ๑๔ ต.ออย อ.ปง จ.พะเยา	เพื่อสร้างอาชีพและรายได้ให้กับผู้ที่สนใจ	ผู้เข้าร่วมโครงการ จำนวน ๑๐๐ คน	๒๐,๐๐๐	๒๐,๐๐๐	๒๐,๐๐๐	๒๐,๐๐๐	๒๐,๐๐๐	ผู้เข้าร่วมโครงการไม่น้อยกว่าร้อยละ ๘๐	ประชาชนมีอาชีพและรายได้เพิ่มขึ้น	สำนักปลัด
๒๘	โครงการส่งเสริมกลุ่มอาชีพทำไม้กวาด บ้านหล่าย หมู่ที่ ๔ ต.ออย อ.ปง จ.พะเยา	เพื่อสร้างอาชีพและรายได้ให้กับผู้ที่สนใจ	ผู้เข้าร่วมโครงการ จำนวน ๑๐๐ คน	๒๐,๐๐๐	๒๐,๐๐๐	๒๐,๐๐๐	๒๐,๐๐๐	๒๐,๐๐๐	ผู้เข้าร่วมโครงการไม่น้อยกว่าร้อยละ ๘๐	ประชาชนมีอาชีพและรายได้เพิ่มขึ้น	สำนักปลัด
๒๙	โครงการส่งเสริมกลุ่มอาชีพทำไม้กวาด บ้านดอนไชยบำแขม หมู่ที่ ๓ ต.ออย อ.ปง จ.พะเยา	เพื่อสร้างอาชีพและรายได้ให้กับผู้ที่สนใจ	ผู้เข้าร่วมโครงการ จำนวน ๑๐๐ คน	๒๐,๐๐๐	๒๐,๐๐๐	๒๐,๐๐๐	๒๐,๐๐๐	๒๐,๐๐๐	ผู้เข้าร่วมโครงการไม่น้อยกว่าร้อยละ ๘๐	ประชาชนมีอาชีพและรายได้เพิ่มขึ้น	สำนักปลัด
๓๐	โครงการส่งเสริมกลุ่มอาชีพทำไม้กวาด บ้านฝายแก้ว หมู่ที่ ๗ ต.ออย อ.ปง จ.พะเยา	เพื่อสร้างอาชีพและรายได้ให้กับผู้ที่สนใจ	ผู้เข้าร่วมโครงการ จำนวน ๑๐๐ คน	๒๐,๐๐๐	๒๐,๐๐๐	๒๐,๐๐๐	๒๐,๐๐๐	๒๐,๐๐๐	ผู้เข้าร่วมโครงการไม่น้อยกว่าร้อยละ ๘๐	ประชาชนมีอาชีพและรายได้เพิ่มขึ้น	สำนักปลัด

๒.๓ กลยุทธ์ส่งเสริมและพัฒนาสินค้าหนึ่งตำบลหนึ่งผลิตภัณฑ์ (OTOP) งานฝีมือ และหัตถกรรมให้เป็นสินค้าที่มีคุณภาพ

(๑) แผนงานสร้างความเข้มแข็งของชุมชน

ที่	โครงการ	วัตถุประสงค์	เป้าหมาย (ผลผลิตของโครงการ)	งบประมาณ					ตัวชี้วัด (KPI)	ผลที่คาดว่าจะได้รับ	หน่วยงานรับผิดชอบหลัก
				๒๕๖๖ (บาท)	๒๕๖๗ (บาท)	๒๕๖๘ (บาท)	๒๕๖๙ (บาท)	๒๕๗๐ (บาท)			
๓๑	โครงการส่งเสริมกลุ่มอาชีพทำไม้กวาด บ้านป่าแพะ หมู่ที่ ๘ ต.ออย อ.ปง จ.พะเยา	เพื่อสร้างอาชีพและรายได้ให้กับผู้ที่สนใจ	ผู้เข้าร่วมโครงการ จำนวน ๑๐๐ คน	๒๐,๐๐๐	๒๐,๐๐๐	๒๐,๐๐๐	๒๐,๐๐๐	๒๐,๐๐๐	ผู้เข้าร่วมโครงการไม่น้อยกว่าร้อยละ ๘๐	ประชาชนมีอาชีพและรายได้เพิ่มขึ้น	สำนักปลัด
๓๒	โครงการส่งเสริมกลุ่มอาชีพทำไม้กวาด บ้านแม่หาย หมู่ที่ ๙ ต.ออย อ.ปง จ.พะเยา	เพื่อสร้างอาชีพและรายได้ให้กับผู้ที่สนใจ	ผู้เข้าร่วมโครงการ จำนวน ๑๐๐ คน	๒๐,๐๐๐	๒๐,๐๐๐	๒๐,๐๐๐	๒๐,๐๐๐	๒๐,๐๐๐	ผู้เข้าร่วมโครงการไม่น้อยกว่าร้อยละ ๘๐	ประชาชนมีอาชีพและรายได้เพิ่มขึ้น	สำนักปลัด
๓๓	โครงการส่งเสริมกลุ่มอาชีพทำไม้กวาด บ้านหนองขวาง หมู่ที่ ๑๐ ต.ออย อ.ปง จ.พะเยา	เพื่อสร้างอาชีพและรายได้ให้กับผู้ที่สนใจ	ผู้เข้าร่วมโครงการ จำนวน ๑๐๐ คน	๒๐,๐๐๐	๒๐,๐๐๐	๒๐,๐๐๐	๒๐,๐๐๐	๒๐,๐๐๐	ผู้เข้าร่วมโครงการไม่น้อยกว่าร้อยละ ๘๐	ประชาชนมีอาชีพและรายได้เพิ่มขึ้น	สำนักปลัด
๓๔	โครงการส่งเสริมกลุ่มอาชีพทำไม้กวาด บ้านหล่ายใหม่ หมู่ที่ ๑๓ ต.ออย อ.ปง จ.พะเยา	เพื่อสร้างอาชีพและรายได้ให้กับผู้ที่สนใจ	ผู้เข้าร่วมโครงการ จำนวน ๑๐๐ คน	๒๐,๐๐๐	๒๐,๐๐๐	๒๐,๐๐๐	๒๐,๐๐๐	๒๐,๐๐๐	ผู้เข้าร่วมโครงการไม่น้อยกว่าร้อยละ ๘๐	ประชาชนมีอาชีพและรายได้เพิ่มขึ้น	สำนักปลัด
๓๕	โครงการส่งเสริมกลุ่มอาชีพทำไม้กวาด บ้านดอนทอง หมู่ที่ ๑๒ ต.ออย อ.ปง จ.พะเยา	เพื่อสร้างอาชีพและรายได้ให้กับผู้ที่สนใจ	ผู้เข้าร่วมโครงการ จำนวน ๑๐๐ คน	๒๐,๐๐๐	๒๐,๐๐๐	๒๐,๐๐๐	๒๐,๐๐๐	๒๐,๐๐๐	ผู้เข้าร่วมโครงการไม่น้อยกว่าร้อยละ ๘๐	ประชาชนมีอาชีพและรายได้เพิ่มขึ้น	สำนักปลัด
๓๖	โครงการส่งเสริมกลุ่มอาชีพทำไม้กวาด บ้านดอนเจริญ หมู่ที่ ๑๓ ต.ออย อ.ปง จ.พะเยา	เพื่อสร้างอาชีพและรายได้ให้กับผู้ที่สนใจ	ผู้เข้าร่วมโครงการ จำนวน ๑๐๐ คน	๒๐,๐๐๐	๒๐,๐๐๐	๒๐,๐๐๐	๒๐,๐๐๐	๒๐,๐๐๐	ผู้เข้าร่วมโครงการไม่น้อยกว่าร้อยละ ๘๐	ประชาชนมีอาชีพและรายได้เพิ่มขึ้น	สำนักปลัด

๒.๓ กลยุทธ์ส่งเสริมและพัฒนาสินค้าหนึ่งตำบลหนึ่งผลิตภัณฑ์ (OTOP) งานฝีมือ และหัตถกรรมให้เป็นสินค้าที่มีคุณภาพ

(๑) แผนงานสร้างความเข้มแข็งของชุมชน

ที่	โครงการ	วัตถุประสงค์	เป้าหมาย (ผลผลิตของโครงการ)	งบประมาณ					ตัวชี้วัด (KPI)	ผลที่คาดว่าจะได้รับ	หน่วยงานรับผิดชอบหลัก
				๒๕๖๖ (บาท)	๒๕๖๗ (บาท)	๒๕๖๘ (บาท)	๒๕๖๙ (บาท)	๒๕๗๐ (บาท)			
๓๗	โครงการส่งเสริมกลุ่มอาชีพทำไม้กวาด บ้านดอนไชยป่าแขม หมู่ที่ ๑๔ ต.ออย อ.ปง จ.พะเยา	เพื่อสร้างอาชีพและรายได้ให้กับผู้ที่สนใจ	ผู้เข้าร่วมโครงการ จำนวน ๑๐๐ คน	๒๐,๐๐๐	๒๐,๐๐๐	๒๐,๐๐๐	๒๐,๐๐๐	๒๐,๐๐๐	ผู้เข้าร่วมโครงการไม่น้อยกว่าร้อยละ ๘๐	ประชาชนมีอาชีพและรายได้เพิ่มขึ้น	สำนักปลัด
๓๘	โครงการส่งเสริมกลุ่มอาชีพจักสาน บ้านดอนแก้ว หมู่ที่ ๒ ต.ออย อ.ปง จ.พะเยา	เพื่อส่งเสริมอาชีพให้แก่ผู้ที่สนใจและเป็นการอนุรักษ์งานฝีมือให้สืบต่อไป	ผู้เข้าร่วมโครงการ จำนวน ๑๐๐ คน	๒๐,๐๐๐	๒๐,๐๐๐	๒๐,๐๐๐	๒๐,๐๐๐	๒๐,๐๐๐	ผู้เข้าร่วมโครงการไม่น้อยกว่าร้อยละ ๘๐	ผู้เข้าร่วมโครงการมีรายได้เพิ่มขึ้น ลดรายจ่ายในครัวเรือน	สำนักปลัด
๓๙	โครงการส่งเสริมกลุ่มอาชีพจักสาน บ้านหล่าย หมู่ที่ ๔ ต.ออย อ.ปง จ.พะเยา	เพื่อส่งเสริมอาชีพให้แก่ผู้ที่สนใจและเป็นการอนุรักษ์งานฝีมือให้สืบต่อไป	ผู้เข้าร่วมโครงการ จำนวน ๑๐๐ คน	๒๐,๐๐๐	๒๐,๐๐๐	๒๐,๐๐๐	๒๐,๐๐๐	๒๐,๐๐๐	ผู้เข้าร่วมโครงการไม่น้อยกว่าร้อยละ ๘๐	ผู้เข้าร่วมโครงการมีรายได้เพิ่มขึ้น ลดรายจ่ายในครัวเรือน	สำนักปลัด
๔๐	โครงการส่งเสริมกลุ่มอาชีพจักสาน บ้านฝายแก้ว หมู่ที่ ๗ ต.ออย อ.ปง จ.พะเยา	เพื่อส่งเสริมอาชีพให้แก่ผู้ที่สนใจและเป็นการอนุรักษ์งานฝีมือให้สืบต่อไป	ผู้เข้าร่วมโครงการ จำนวน ๑๐๐ คน	๒๐,๐๐๐	๒๐,๐๐๐	๒๐,๐๐๐	๒๐,๐๐๐	๒๐,๐๐๐	ผู้เข้าร่วมโครงการไม่น้อยกว่าร้อยละ ๘๐	ผู้เข้าร่วมโครงการมีรายได้เพิ่มขึ้น ลดรายจ่ายในครัวเรือน	สำนักปลัด
๔๑	โครงการส่งเสริมกลุ่มอาชีพจักสาน บ้านป่าแพะ หมู่ที่ ๘ ต.ออย อ.ปง จ.พะเยา	เพื่อส่งเสริมอาชีพให้แก่ผู้ที่สนใจและเป็นการอนุรักษ์งานฝีมือให้สืบต่อไป	ผู้เข้าร่วมโครงการ จำนวน ๑๐๐ คน	๒๐,๐๐๐	๒๐,๐๐๐	๒๐,๐๐๐	๒๐,๐๐๐	๒๐,๐๐๐	ผู้เข้าร่วมโครงการไม่น้อยกว่าร้อยละ ๘๐	ผู้เข้าร่วมโครงการมีรายได้เพิ่มขึ้น ลดรายจ่ายในครัวเรือน	สำนักปลัด
๔๒	โครงการส่งเสริมกลุ่มอาชีพจักสาน บ้านแม่ทาย หมู่ที่ ๙ ต.ออย อ.ปง จ.พะเยา	เพื่อส่งเสริมอาชีพให้แก่ผู้ที่สนใจและเป็นการอนุรักษ์งานฝีมือให้สืบต่อไป	ผู้เข้าร่วมโครงการ จำนวน ๑๐๐ คน	๒๐,๐๐๐	๒๐,๐๐๐	๒๐,๐๐๐	๒๐,๐๐๐	๒๐,๐๐๐	ผู้เข้าร่วมโครงการไม่น้อยกว่าร้อยละ ๘๐	ผู้เข้าร่วมโครงการมีรายได้เพิ่มขึ้น ลดรายจ่ายในครัวเรือน	สำนักปลัด

๒.๓ กลยุทธ์ส่งเสริมและพัฒนาสินค้าหนึ่งตำบลหนึ่งผลิตภัณฑ์ (OTOP) งานฝีมือ และหัตถกรรมให้เป็นสินค้าที่มีคุณภาพ

(๑) แผนงานสร้างความเข้มแข็งของชุมชน

ที่	โครงการ	วัตถุประสงค์	เป้าหมาย (ผลผลิตของโครงการ)	งบประมาณ					ตัวชี้วัด (KPI)	ผลที่คาดว่าจะได้รับ	หน่วยงานรับผิดชอบหลัก
				๒๕๖๖ (บาท)	๒๕๖๗ (บาท)	๒๕๖๘ (บาท)	๒๕๖๙ (บาท)	๒๕๗๐ (บาท)			
๔๓	โครงการส่งเสริมกลุ่มอาชีพจักสาน บ้านหนองขวาง หมู่ที่ ๑๐ ต.ออย อ.ปง จ.พะเยา	เพื่อส่งเสริมอาชีพให้แก่ผู้ที่สนใจและเป็นการอนุรักษ์งานฝีมือให้สืบต่อไป	ผู้เข้าร่วมโครงการ จำนวน ๑๐๐ คน	๒๐,๐๐๐	๒๐,๐๐๐	๒๐,๐๐๐	๒๐,๐๐๐	๒๐,๐๐๐	ผู้เข้าร่วมโครงการไม่น้อยกว่าร้อยละ ๘๐	ผู้เข้าร่วมโครงการมีรายได้เพิ่มขึ้น ลดรายจ่ายในครัวเรือน	สำนักปลัด
๔๔	โครงการส่งเสริมกลุ่มอาชีพจักสาน บ้านหนองขวาง หมู่ที่ ๑๐ ต.ออย อ.ปง จ.พะเยา	เพื่อส่งเสริมอาชีพให้แก่ผู้ที่สนใจและเป็นการอนุรักษ์งานฝีมือให้สืบต่อไป	ผู้เข้าร่วมโครงการ จำนวน ๑๐๐ คน	๒๐,๐๐๐	๒๐,๐๐๐	๒๐,๐๐๐	๒๐,๐๐๐	๒๐,๐๐๐	ผู้เข้าร่วมโครงการไม่น้อยกว่าร้อยละ ๘๐	ผู้เข้าร่วมโครงการมีรายได้เพิ่มขึ้น ลดรายจ่ายในครัวเรือน	สำนักปลัด
๔๕	โครงการส่งเสริมกลุ่มอาชีพจักสาน บ้านดอนทอง หมู่ที่ ๑๒ ต.ออย อ.ปง จ.พะเยา	เพื่อส่งเสริมอาชีพให้แก่ผู้ที่สนใจและเป็นการอนุรักษ์งานฝีมือให้สืบต่อไป	ผู้เข้าร่วมโครงการ จำนวน ๑๐๐ คน	๒๐,๐๐๐	๒๐,๐๐๐	๒๐,๐๐๐	๒๐,๐๐๐	๒๐,๐๐๐	ผู้เข้าร่วมโครงการไม่น้อยกว่าร้อยละ ๘๐	ผู้เข้าร่วมโครงการมีรายได้เพิ่มขึ้น ลดรายจ่ายในครัวเรือน	สำนักปลัด
๔๖	โครงการส่งเสริมกลุ่มอาชีพจักสาน บ้านดอนเจริญ หมู่ที่ ๑๓ ต.ออย อ.ปง จ.พะเยา	เพื่อส่งเสริมอาชีพให้แก่ผู้ที่สนใจและเป็นการอนุรักษ์งานฝีมือให้สืบต่อไป	ผู้เข้าร่วมโครงการ จำนวน ๑๐๐ คน	๒๐,๐๐๐	๒๐,๐๐๐	๒๐,๐๐๐	๒๐,๐๐๐	๒๐,๐๐๐	ผู้เข้าร่วมโครงการไม่น้อยกว่าร้อยละ ๘๐	ผู้เข้าร่วมโครงการมีรายได้เพิ่มขึ้น ลดรายจ่ายในครัวเรือน	สำนักปลัด
๔๗	โครงการส่งเสริมกลุ่มอาชีพจักสาน บ้านดอนไชยป่าแขม หมู่ที่ ๑๔ ต.ออย อ.ปง จ.พะเยา	เพื่อส่งเสริมอาชีพให้แก่ผู้ที่สนใจและเป็นการอนุรักษ์งานฝีมือให้สืบต่อไป	ผู้เข้าร่วมโครงการ จำนวน ๑๐๐ คน	๒๐,๐๐๐	๒๐,๐๐๐	๒๐,๐๐๐	๒๐,๐๐๐	๒๐,๐๐๐	ผู้เข้าร่วมโครงการไม่น้อยกว่าร้อยละ ๘๐	ผู้เข้าร่วมโครงการมีรายได้เพิ่มขึ้น ลดรายจ่ายในครัวเรือน	สำนักปลัด
รวม	๔๗ โครงการ	-	-	๗๔๐,๐๐๐	๗๔๐,๐๐๐	๗๔๐,๐๐๐	๗๔๐,๐๐๐	๗๔๐,๐๐๐			

๒.๒ กลยุทธ์ส่งเสริมการเกษตรผสมผสานและเกษตรอินทรีย์เพื่อให้ผลผลิตทางการเกษตรปลอดภัย

(๓) แผนงานสร้างความเข้มแข็งของชุมชน

ที่	โครงการ	วัตถุประสงค์	เป้าหมาย (ผลผลิตของโครงการ)	งบประมาณ					ตัวชี้วัด (KPI)	ผลที่คาดว่าจะได้รับ	หน่วยงานรับผิดชอบหลัก
				๒๕๖๖ (บาท)	๒๕๖๗ (บาท)	๒๕๖๘ (บาท)	๒๕๖๙ (บาท)	๒๕๗๐ (บาท)			
๑	โครงการส่งเสริมการทำเกษตรอินทรีย์ บ้านดอนแก้ว หมู่ที่ ๒ ต.ออย อ.ปง จ.พะเยา	เพื่อสร้างอาชีพและรายได้ให้กับผู้ที่สนใจ	ผู้เข้าร่วมโครงการ จำนวน ๑๐๐ คน	๒๐,๐๐๐	๒๐,๐๐๐	๒๐,๐๐๐	๒๐,๐๐๐	๒๐,๐๐๐	ผู้เข้าร่วมโครงการไม่น้อยกว่าร้อยละ ๘๐	ประชาชนมีอาชีพและรายได้เพิ่มขึ้น	สำนักปลัด
๒	โครงการส่งเสริมการทำเกษตรอินทรีย์ บ้านหล่าย หมู่ที่ ๔ ต.ออย อ.ปง จ.พะเยา	เพื่อสร้างอาชีพและรายได้ให้กับผู้ที่สนใจ	ผู้เข้าร่วมโครงการ จำนวน ๑๐๐ คน	๒๐,๐๐๐	๒๐,๐๐๐	๒๐,๐๐๐	๒๐,๐๐๐	๒๐,๐๐๐	ผู้เข้าร่วมโครงการไม่น้อยกว่าร้อยละ ๘๐	ประชาชนมีอาชีพและรายได้เพิ่มขึ้น	สำนักปลัด
๓	โครงการส่งเสริมการทำเกษตรอินทรีย์ บ้านหลวง หมู่ที่ ๖ ต.ออย อ.ปง จ.พะเยา	เพื่อสร้างอาชีพและรายได้ให้กับผู้ที่สนใจ	ผู้เข้าร่วมโครงการ จำนวน ๑๐๐ คน	๒๐,๐๐๐	๒๐,๐๐๐	๒๐,๐๐๐	๒๐,๐๐๐	๒๐,๐๐๐	ผู้เข้าร่วมโครงการไม่น้อยกว่าร้อยละ ๘๐	ประชาชนมีอาชีพและรายได้เพิ่มขึ้น	สำนักปลัด
๔	โครงการส่งเสริมการทำเกษตรชุมชน บ้านป่าแพะ หมู่ที่ ๘ ต.ออย อ.ปง จ.พะเยา	เพื่อสร้างอาชีพและรายได้ให้กับผู้ที่สนใจ	ผู้เข้าร่วมโครงการ จำนวน ๑๐๐ คน	๒๐,๐๐๐	๒๐,๐๐๐	๒๐,๐๐๐	๒๐,๐๐๐	๒๐,๐๐๐	ผู้เข้าร่วมโครงการไม่น้อยกว่าร้อยละ ๘๐	ประชาชนมีอาชีพและรายได้เพิ่มขึ้น	สำนักปลัด
๕	โครงการส่งเสริมการทำเกษตรอินทรีย์ บ้านป่าแพะ หมู่ที่ ๘ ต.ออย อ.ปง จ.พะเยา	เพื่อสร้างอาชีพและรายได้ให้กับผู้ที่สนใจ	ผู้เข้าร่วมโครงการ จำนวน ๑๐๐ คน	๒๐,๐๐๐	๒๐,๐๐๐	๒๐,๐๐๐	๒๐,๐๐๐	๒๐,๐๐๐	ผู้เข้าร่วมโครงการไม่น้อยกว่าร้อยละ ๘๐	ประชาชนมีอาชีพและรายได้เพิ่มขึ้น	สำนักปลัด
๖	โครงการส่งเสริมการทำเกษตรชุมชน บ้านแม่ทาย หมู่ที่ ๙ ต.ออย อ.ปง จ.พะเยา	เพื่อสร้างอาชีพและรายได้ให้กับผู้ที่สนใจ	ผู้เข้าร่วมโครงการ จำนวน ๑๐๐ คน	๒๐,๐๐๐	๒๐,๐๐๐	๒๐,๐๐๐	๒๐,๐๐๐	๒๐,๐๐๐	ผู้เข้าร่วมโครงการไม่น้อยกว่าร้อยละ ๘๐	ประชาชนมีอาชีพและรายได้เพิ่มขึ้น	สำนักปลัด

๒.๒ กลยุทธ์ส่งเสริมการเกษตรผสมผสานและเกษตรอินทรีย์เพื่อให้ผลผลิตทางการเกษตรปลอดภัย

(๑) แผนงานสร้างความเข้มแข็งของชุมชน

ที่	โครงการ	วัตถุประสงค์	เป้าหมาย (ผลผลิตของโครงการ)	งบประมาณ					ตัวชี้วัด (KPI)	ผลที่คาดว่าจะได้รับ	หน่วยงานรับผิดชอบหลัก
				๒๕๖๖ (บาท)	๒๕๖๗ (บาท)	๒๕๖๘ (บาท)	๒๕๖๙ (บาท)	๒๕๗๐ (บาท)			
๗	โครงการส่งเสริมการทำเกษตรอินทรีย์ บ้านแม่ทาย หมู่ที่ ๙ ต.ออย อ.ปง จ.พะเยา	เพื่อสร้างอาชีพและรายได้ให้กับผู้ที่สนใจ	ผู้เข้าร่วมโครงการ จำนวน ๑๐๐ คน	๒๐,๐๐๐	๒๐,๐๐๐	๒๐,๐๐๐	๒๐,๐๐๐	๒๐,๐๐๐	ผู้เข้าร่วมโครงการไม่น้อยกว่าร้อยละ ๘๐	ประชาชนมีอาชีพและรายได้เพิ่มขึ้น	สำนักปลัด
๘	โครงการส่งเสริมการทำเกษตรชุมชน บ้านหนองขวาง หมู่ที่ ๑๐ ต.ออย อ.ปง จ.พะเยา	เพื่อสร้างอาชีพและรายได้ให้กับผู้ที่สนใจ	ผู้เข้าร่วมโครงการ จำนวน ๑๐๐ คน	๒๐,๐๐๐	๒๐,๐๐๐	๒๐,๐๐๐	๒๐,๐๐๐	๒๐,๐๐๐	ผู้เข้าร่วมโครงการไม่น้อยกว่าร้อยละ ๘๐	ประชาชนมีอาชีพและรายได้เพิ่มขึ้น	สำนักปลัด
๙	โครงการส่งเสริมการทำเกษตรอินทรีย์ บ้านหนองขวาง หมู่ที่ ๑๐ ต.ออย อ.ปง จ.พะเยา	เพื่อสร้างอาชีพและรายได้ให้กับผู้ที่สนใจ	ผู้เข้าร่วมโครงการ จำนวน ๑๐๐ คน	๒๐,๐๐๐	๒๐,๐๐๐	๒๐,๐๐๐	๒๐,๐๐๐	๒๐,๐๐๐	ผู้เข้าร่วมโครงการไม่น้อยกว่าร้อยละ ๘๐	ประชาชนมีอาชีพและรายได้เพิ่มขึ้น	สำนักปลัด
๑๐	โครงการส่งเสริมการทำเกษตรชุมชน บ้านหล่ายใหม่ หมู่ที่ ๑๑ ต.ออย อ.ปง จ.พะเยา	เพื่อสร้างอาชีพและรายได้ให้กับผู้ที่สนใจ	ผู้เข้าร่วมโครงการ จำนวน ๑๐๐ คน	๒๐,๐๐๐	๒๐,๐๐๐	๒๐,๐๐๐	๒๐,๐๐๐	๒๐,๐๐๐	ผู้เข้าร่วมโครงการไม่น้อยกว่าร้อยละ ๘๐	ประชาชนมีอาชีพและรายได้เพิ่มขึ้น	สำนักปลัด
๑๑	โครงการส่งเสริมการทำเกษตรอินทรีย์ บ้านหล่ายใหม่ หมู่ที่ ๑๑ ต.ออย อ.ปง จ.พะเยา	เพื่อสร้างอาชีพและรายได้ให้กับผู้ที่สนใจ	ผู้เข้าร่วมโครงการ จำนวน ๑๐๐ คน	๒๐,๐๐๐	๒๐,๐๐๐	๒๐,๐๐๐	๒๐,๐๐๐	๒๐,๐๐๐	ผู้เข้าร่วมโครงการไม่น้อยกว่าร้อยละ ๘๐	ประชาชนมีอาชีพและรายได้เพิ่มขึ้น	สำนักปลัด
๑๒	โครงการส่งเสริมการทำเกษตรชุมชน บ้านดอนทอง หมู่ที่ ๑๒ ต.ออย อ.ปง จ.พะเยา	เพื่อสร้างอาชีพและรายได้ให้กับผู้ที่สนใจ	ผู้เข้าร่วมโครงการ จำนวน ๑๐๐ คน	๒๐,๐๐๐	๒๐,๐๐๐	๒๐,๐๐๐	๒๐,๐๐๐	๒๐,๐๐๐	ผู้เข้าร่วมโครงการไม่น้อยกว่าร้อยละ ๘๐	ประชาชนมีอาชีพและรายได้เพิ่มขึ้น	สำนักปลัด

๒.๒ กลยุทธ์ส่งเสริมการเกษตรผสมผสานและเกษตรอินทรีย์เพื่อให้ผลผลิตทางการเกษตรปลอดภัย

(๑) แผนงานสร้างความเข้มแข็งของชุมชน

ที่	โครงการ	วัตถุประสงค์	เป้าหมาย (ผลผลิตของโครงการ)	งบประมาณ					ตัวชี้วัด (KPI)	ผลที่คาดว่าจะได้รับ	หน่วยงานรับผิดชอบหลัก
				๒๕๖๖ (บาท)	๒๕๖๗ (บาท)	๒๕๖๘ (บาท)	๒๕๖๙ (บาท)	๒๕๗๐ (บาท)			
๑๓	โครงการส่งเสริมการทำเกษตรอินทรีย์ บ้านดอนทอง หมู่ที่ ๑๒ ต.ออย อ.ปง จ.พะเยา	เพื่อสร้างอาชีพและรายได้ให้กับผู้ที่สนใจ	ผู้เข้าร่วมโครงการ จำนวน ๑๐๐ คน	๒๐,๐๐๐	๒๐,๐๐๐	๒๐,๐๐๐	๒๐,๐๐๐	๒๐,๐๐๐	ผู้เข้าร่วมโครงการไม่น้อยกว่าร้อยละ ๘๐	ประชาชนมีอาชีพและรายได้เพิ่มขึ้น	สำนักปลัด
๑๔	โครงการส่งเสริมการทำเกษตรชุมชน บ้านดอนเจริญ หมู่ที่ ๑๓ ต.ออย อ.ปง จ.พะเยา	เพื่อสร้างอาชีพและรายได้ให้กับผู้ที่สนใจ	ผู้เข้าร่วมโครงการ จำนวน ๑๐๐ คน	๒๐,๐๐๐	๒๐,๐๐๐	๒๐,๐๐๐	๒๐,๐๐๐	๒๐,๐๐๐	ผู้เข้าร่วมโครงการไม่น้อยกว่าร้อยละ ๘๐	ประชาชนมีอาชีพและรายได้เพิ่มขึ้น	สำนักปลัด
๑๕	โครงการส่งเสริมการทำเกษตรอินทรีย์ บ้านดอนเจริญ หมู่ที่ ๑๓ ต.ออย อ.ปง จ.พะเยา	เพื่อสร้างอาชีพและรายได้ให้กับผู้ที่สนใจ	ผู้เข้าร่วมโครงการ จำนวน ๑๐๐ คน	๒๐,๐๐๐	๒๐,๐๐๐	๒๐,๐๐๐	๒๐,๐๐๐	๒๐,๐๐๐	ผู้เข้าร่วมโครงการไม่น้อยกว่าร้อยละ ๘๐	ประชาชนมีอาชีพและรายได้เพิ่มขึ้น	สำนักปลัด
๑๖	โครงการส่งเสริมการทำเกษตรชุมชน บ้านดอนไชยป่าแขม หมู่ที่ ๑๔ ต.ออย อ.ปง จ.พะเยา	เพื่อสร้างอาชีพและรายได้ให้กับผู้ที่สนใจ	ผู้เข้าร่วมโครงการ จำนวน ๑๐๐ คน	๒๐,๐๐๐	๒๐,๐๐๐	๒๐,๐๐๐	๒๐,๐๐๐	๒๐,๐๐๐	ผู้เข้าร่วมโครงการไม่น้อยกว่าร้อยละ ๘๐	ประชาชนมีอาชีพและรายได้เพิ่มขึ้น	สำนักปลัด
๑๗	โครงการส่งเสริมการทำเกษตรอินทรีย์ บ้านดอนไชยป่าแขม หมู่ที่ ๑๔ ต.ออย อ.ปง จ.พะเยา	เพื่อสร้างอาชีพและรายได้ให้กับผู้ที่สนใจ	ผู้เข้าร่วมโครงการ จำนวน ๑๐๐ คน	๒๐,๐๐๐	๒๐,๐๐๐	๒๐,๐๐๐	๒๐,๐๐๐	๒๐,๐๐๐	ผู้เข้าร่วมโครงการไม่น้อยกว่าร้อยละ ๘๐	ประชาชนมีอาชีพและรายได้เพิ่มขึ้น	สำนักปลัด
๑๘	โครงการส่งเสริมกลุ่มอาชีพปลูกผักปลอดสารพิษ บ้านดอนแก้ว หมู่ที่ ๒ ต.ออย อ.ปง จ.พะเยา	เพื่อสร้างอาชีพและรายได้ให้กับผู้ที่สนใจ	ผู้เข้าร่วมโครงการ จำนวน ๑๐๐ คน	๒๐,๐๐๐	๒๐,๐๐๐	๒๐,๐๐๐	๒๐,๐๐๐	๒๐,๐๐๐	ผู้เข้าร่วมโครงการไม่น้อยกว่าร้อยละ ๘๐	ประชาชนมีอาชีพและรายได้เพิ่มขึ้น	สำนักปลัด

๒.๒ กลยุทธ์ส่งเสริมการเกษตรผสมผสานและเกษตรอินทรีย์เพื่อให้ผลผลิตทางการเกษตรปลอดภัย

(๑) แผนงานสร้างความเข้มแข็งของชุมชน

ที่	โครงการ	วัตถุประสงค์	เป้าหมาย (ผลผลิตของโครงการ)	งบประมาณ					ตัวชี้วัด (KPI)	ผลที่คาดว่าจะได้รับ	หน่วยงานรับผิดชอบหลัก
				๒๕๖๖ (บาท)	๒๕๖๗ (บาท)	๒๕๖๘ (บาท)	๒๕๖๙ (บาท)	๒๕๗๐ (บาท)			
๑๙	โครงการส่งเสริมกลุ่มอาชีพปลูกผักปลอดสารพิษ บ้านดอนไชยป่าแขม หมู่ที่ ๓ ต.ออย อ.ปง จ.พะเยา	เพื่อสร้างอาชีพและรายได้ให้กับผู้ที่สนใจ	ผู้เข้าร่วมโครงการ จำนวน ๑๐๐ คน	๒๐,๐๐๐	๒๐,๐๐๐	๒๐,๐๐๐	๒๐,๐๐๐	๒๐,๐๐๐	ผู้เข้าร่วมโครงการไม่น้อยกว่าร้อยละ ๘๐	ประชาชนมีอาชีพและรายได้เพิ่มขึ้น	สำนักปลัด
๒๐	โครงการส่งเสริมกลุ่มอาชีพปลูกผักปลอดสารพิษ บ้านหลวง หมู่ที่ ๖ ต.ออย อ.ปง จ.พะเยา	เพื่อสร้างอาชีพและรายได้ให้กับผู้ที่สนใจ	ผู้เข้าร่วมโครงการ จำนวน ๑๐๐ คน	๒๐,๐๐๐	๒๐,๐๐๐	๒๐,๐๐๐	๒๐,๐๐๐	๒๐,๐๐๐	ผู้เข้าร่วมโครงการไม่น้อยกว่าร้อยละ ๘๐	ประชาชนมีอาชีพและรายได้เพิ่มขึ้น	สำนักปลัด
๒๑	โครงการส่งเสริมกลุ่มอาชีพปลูกผักปลอดสารพิษ บ้านฝายแก้ว หมู่ที่ ๗ ต.ออย อ.ปง จ.พะเยา	เพื่อสร้างอาชีพและรายได้ให้กับผู้ที่สนใจ	ผู้เข้าร่วมโครงการ จำนวน ๑๐๐ คน	๒๐,๐๐๐	๒๐,๐๐๐	๒๐,๐๐๐	๒๐,๐๐๐	๒๐,๐๐๐	ผู้เข้าร่วมโครงการไม่น้อยกว่าร้อยละ ๘๐	ประชาชนมีอาชีพและรายได้เพิ่มขึ้น	สำนักปลัด
๒๒	โครงการส่งเสริมกลุ่มอาชีพปลูกผักปลอดสารพิษ บ้านป่าแพะ หมู่ที่ ๘ ต.ออย อ.ปง จ.พะเยา	เพื่อสร้างอาชีพและรายได้ให้กับผู้ที่สนใจ	ผู้เข้าร่วมโครงการ จำนวน ๑๐๐ คน	๒๐,๐๐๐	๒๐,๐๐๐	๒๐,๐๐๐	๒๐,๐๐๐	๒๐,๐๐๐	ผู้เข้าร่วมโครงการไม่น้อยกว่าร้อยละ ๘๐	ประชาชนมีอาชีพและรายได้เพิ่มขึ้น	สำนักปลัด
๒๓	โครงการส่งเสริมกลุ่มอาชีพปลูกผักปลอดสารพิษบ้านแม่ทาย หมู่ที่ ๙ ต.ออย อ.ปง จ.พะเยา	เพื่อสร้างอาชีพและรายได้ให้กับผู้ที่สนใจ	ผู้เข้าร่วมโครงการ จำนวน ๑๐๐ คน	๒๐,๐๐๐	๒๐,๐๐๐	๒๐,๐๐๐	๒๐,๐๐๐	๒๐,๐๐๐	ผู้เข้าร่วมโครงการไม่น้อยกว่าร้อยละ ๘๐	ประชาชนมีอาชีพและรายได้เพิ่มขึ้น	สำนักปลัด

๒.๒ กลยุทธ์ส่งเสริมการเกษตรผสมผสานและเกษตรอินทรีย์เพื่อให้ผลผลิตทางการเกษตรปลอดภัย

(๑) แผนงานสร้างความเข้มแข็งของชุมชน

ที่	โครงการ	วัตถุประสงค์	เป้าหมาย (ผลผลิตของโครงการ)	งบประมาณ					ตัวชี้วัด (KPI)	ผลที่คาดว่าจะได้รับ	หน่วยงานรับผิดชอบหลัก
				๒๕๖๖ (บาท)	๒๕๖๗ (บาท)	๒๕๖๘ (บาท)	๒๕๖๙ (บาท)	๒๕๗๐ (บาท)			
๒๔	โครงการส่งเสริมกลุ่มอาชีพปลูกผักปลอดสารพิษ บ้านหนองขวาง หมู่ที่ ๑๐ ต.ออย อ.ปง จ.พะเยา	เพื่อสร้างอาชีพและรายได้ให้กับผู้ที่สนใจ	ผู้เข้าร่วมโครงการ จำนวน ๑๐๐ คน	๒๐,๐๐๐	๒๐,๐๐๐	๒๐,๐๐๐	๒๐,๐๐๐	๒๐,๐๐๐	ผู้เข้าร่วมโครงการไม่น้อยกว่าร้อยละ ๘๐	ประชาชนมีอาชีพและรายได้เพิ่มขึ้น	สำนักปลัด
๒๕	โครงการส่งเสริมกลุ่มอาชีพปลูกผักปลอดสารพิษ บ้าน หล่ายใหม่ หมู่ที่ ๑๑ ต.ออย อ.ปง จ.พะเยา	เพื่อสร้างอาชีพและรายได้ให้กับผู้ที่สนใจ	ผู้เข้าร่วมโครงการ จำนวน ๑๐๐ คน	๒๐,๐๐๐	๒๐,๐๐๐	๒๐,๐๐๐	๒๐,๐๐๐	๒๐,๐๐๐	ผู้เข้าร่วมโครงการไม่น้อยกว่าร้อยละ ๘๐	ประชาชนมีอาชีพและรายได้เพิ่มขึ้น	สำนักปลัด
๒๖	โครงการส่งเสริมกลุ่มอาชีพปลูกผักปลอดสารพิษ บ้านดอนทอง หมู่ที่ ๑๒ ต.ออย อ.ปง จ.พะเยา	เพื่อสร้างอาชีพและรายได้ให้กับผู้ที่สนใจ	ผู้เข้าร่วมโครงการ จำนวน ๑๐๐ คน	๒๐,๐๐๐	๒๐,๐๐๐	๒๐,๐๐๐	๒๐,๐๐๐	๒๐,๐๐๐	ผู้เข้าร่วมโครงการไม่น้อยกว่าร้อยละ ๘๐	ประชาชนมีอาชีพและรายได้เพิ่มขึ้น	สำนักปลัด
๒๗	โครงการส่งเสริมกลุ่มอาชีพปลูกผักปลอดสารพิษ บ้านดอนเจริญ หมู่ที่ ๑๓ ต.ออย อ.ปง จ.พะเยา	เพื่อสร้างอาชีพและรายได้ให้กับผู้ที่สนใจ	ผู้เข้าร่วมโครงการ จำนวน ๑๐๐ คน	๒๐,๐๐๐	๒๐,๐๐๐	๒๐,๐๐๐	๒๐,๐๐๐	๒๐,๐๐๐	ผู้เข้าร่วมโครงการไม่น้อยกว่าร้อยละ ๘๐	ประชาชนมีอาชีพและรายได้เพิ่มขึ้น	สำนักปลัด
๒๘	โครงการส่งเสริมกลุ่มอาชีพปลูกผักปลอดสารพิษ บ้านดอนไชยป่าแขม หมู่ที่ ๑๔ ต.ออย อ.ปง จ.พะเยา	เพื่อสร้างอาชีพและรายได้ให้กับผู้ที่สนใจ	ผู้เข้าร่วมโครงการ จำนวน ๑๐๐ คน	๒๐,๐๐๐	๒๐,๐๐๐	๒๐,๐๐๐	๒๐,๐๐๐	๒๐,๐๐๐	ผู้เข้าร่วมโครงการไม่น้อยกว่าร้อยละ ๘๐	ประชาชนมีอาชีพและรายได้เพิ่มขึ้น	สำนักปลัด
รวม	๒๘ โครงการ	-	-	๕๖๐,๐๐๐	๕๖๐,๐๐๐	๕๖๐,๐๐๐	๕๖๐,๐๐๐	๕๖๐,๐๐๐			

๒.๕ กลยุทธ์ส่งเสริมการพัฒนาและปรับปรุงภูมิทัศน์แหล่งท่องเที่ยวให้สวยงามและประชาสัมพันธ์ให้เป็นที่รู้จักมากขึ้น ตลอดจนจัดระบบข้อมูลแหล่งท่องเที่ยว

(๑) แผนงานสร้างความเข้มแข็งของชุมชน

ที่	โครงการ	วัตถุประสงค์	เป้าหมาย (ผลผลิตของโครงการ)	งบประมาณ					ตัวชี้วัด (KPI)	ผลที่คาดว่าจะได้รับ	หน่วยงานรับผิดชอบหลัก
				๒๕๖๖ (บาท)	๒๕๖๗ (บาท)	๒๕๖๘ (บาท)	๒๕๖๙ (บาท)	๒๕๗๐ (บาท)			
๑	โครงการส่งเสริมแหล่งท่องเที่ยวเชิงนิเวศน์ บ้านดอนเงิน หมู่ที่ ๑ ต.ออย อ.ปง จ.พะเยา	เพื่อส่งเสริมเป็นแหล่งเรียนรู้และแหล่งท่องที่ยวเชิงนิเวศน์	จำนวนผู้เข้าร่วมโครงการ ๘๐ คน	๒๐,๐๐๐	๒๐,๐๐๐	๒๐,๐๐๐	๒๐,๐๐๐	๒๐,๐๐๐	ผู้เข้าร่วมโครงการไม่น้อยกว่าร้อยละ ๘๐	มีแหล่งเรียนรู้เพิ่มขึ้นและสามารถสร้างรายได้ให้กับชุมชน	สำนักปลัด
๒	โครงการส่งเสริมแหล่งท่องเที่ยวเชิงนิเวศน์ บ้านดอนแก้ว หมู่ที่ ๒ ต.ออย อ.ปง จ.พะเยา	เพื่อส่งเสริมเป็นแหล่งเรียนรู้และแหล่งท่องที่ยวเชิงนิเวศน์	จำนวนผู้เข้าร่วมโครงการ ๘๐ คน	๒๐,๐๐๐	๒๐,๐๐๐	๒๐,๐๐๐	๒๐,๐๐๐	๒๐,๐๐๐	ผู้เข้าร่วมโครงการไม่น้อยกว่าร้อยละ ๘๐	มีแหล่งเรียนรู้เพิ่มขึ้นและสามารถสร้างรายได้ให้กับชุมชน	สำนักปลัด
๓	โครงการส่งเสริมแหล่งท่องเที่ยวเชิงนิเวศน์ บ้าน หล่าย หมู่ที่ ๔ ต.ออย อ.ปง จ.พะเยา	เพื่อส่งเสริมเป็นแหล่งเรียนรู้และแหล่งท่องที่ยวเชิงนิเวศน์	จำนวนผู้เข้าร่วมโครงการ ๘๐ คน	๒๐,๐๐๐	๒๐,๐๐๐	๒๐,๐๐๐	๒๐,๐๐๐	๒๐,๐๐๐	ผู้เข้าร่วมโครงการไม่น้อยกว่าร้อยละ ๘๐	มีแหล่งเรียนรู้เพิ่มขึ้นและสามารถสร้างรายได้ให้กับชุมชน	สำนักปลัด
๔	โครงการส่งเสริมแหล่งท่องเที่ยวเชิงนิเวศน์ บ้านต้นฝาง หมู่ที่ ๕ ต.ออย อ.ปง จ.พะเยา	เพื่อส่งเสริมเป็นแหล่งเรียนรู้และแหล่งท่องที่ยวเชิงนิเวศน์	จำนวนผู้เข้าร่วมโครงการ ๘๐ คน	๒๐,๐๐๐	๒๐,๐๐๐	๒๐,๐๐๐	๒๐,๐๐๐	๒๐,๐๐๐	ผู้เข้าร่วมโครงการไม่น้อยกว่าร้อยละ ๘๐	มีแหล่งเรียนรู้เพิ่มขึ้นและสามารถสร้างรายได้ให้กับชุมชน	สำนักปลัด
รวม	๔ โครงการ	-	-	๘๐,๐๐๐	๘๐,๐๐๐	๘๐,๐๐๐	๘๐,๐๐๐	๘๐,๐๐๐			

๒.๕ กลยุทธ์ส่งเสริมการพัฒนาและปรับปรุงภูมิทัศน์แหล่งท่องเที่ยวให้สวยงามและประชาสัมพันธ์ให้เป็นที่รู้จักมากขึ้น ตลอดจนจัดระบบข้อมูลแหล่งท่องเที่ยว

(๑) แผนงานอุตสาหกรรมและโยธา

ที่	โครงการ	วัตถุประสงค์	เป้าหมาย (ผลผลิตของโครงการ)	งบประมาณ					ตัวชี้วัด (KPI)	ผลที่คาดว่าจะได้รับ	หน่วยงานรับผิดชอบหลัก
				๒๕๖๖ (บาท)	๒๕๖๗ (บาท)	๒๕๖๘ (บาท)	๒๕๖๙ (บาท)	๒๕๗๐ (บาท)			
๑	โครงการพัฒนาแหล่งท่องเที่ยวอ่างเก็บน้ำห้วยแก่น บ้านดอนแก้ว หมู่ที่ ๒ ต.ออย อ.ปง จ.พะเยา	เพื่อให้เป็นสถานที่ท่องเที่ยวพักผ่อนหย่อนใจ นำรายได้มาสู่ชุมชน	อ่างเก็บน้ำห้วยแก่น	๑,๐๐๐,๐๐๐	๑,๐๐๐,๐๐๐	๑,๐๐๐,๐๐๐	๑,๐๐๐,๐๐๐	๑,๐๐๐,๐๐๐	อ่างเก็บน้ำห้วยแก่นได้รับการพัฒนา	มีสถานที่ท่องเที่ยวพักผ่อนหย่อนใจและมีรายได้เพิ่มมากขึ้น	กองช่าง
๒	โครงการพัฒนาแหล่งท่องเที่ยวอ่างเก็บน้ำห้วยป่าขุย บ้าน หล่าย หมู่ที่ ๔ ต.ออย อ.ปง จ.พะเยา	เพื่อให้เป็นสถานที่ท่องเที่ยวผักผ่อนหย่อนใจ นำรายได้มาสู่ชุมชน	อ่างเก็บน้ำห้วยป่าขุย	๑,๐๐๐,๐๐๐	๑,๐๐๐,๐๐๐	๑,๐๐๐,๐๐๐	๑,๐๐๐,๐๐๐	๑,๐๐๐,๐๐๐	อ่างเก็บน้ำห้วยป่าขุยได้รับการพัฒนา	มีสถานที่ท่องเที่ยวพักผ่อนหย่อนใจและมีรายได้เพิ่มมากขึ้น	กองช่าง
๓	โครงการพัฒนาแหล่งท่องเที่ยวร้องหอ บ้านหลวง หมู่ที่ ๖ ต.ออย อ.ปง จ.พะเยา	เพื่อให้เป็นสถานที่ท่องเที่ยวพักผ่อนหย่อนใจ นำรายได้มาสู่ชุมชน	ร้องหอ	๑,๐๐๐,๐๐๐	๑,๐๐๐,๐๐๐	๑,๐๐๐,๐๐๐	๑,๐๐๐,๐๐๐	๑,๐๐๐,๐๐๐	ร้องหอ ได้รับการพัฒนา	มีสถานที่ท่องเที่ยวพักผ่อนหย่อนใจและมีรายได้เพิ่มมากขึ้น	กองช่าง
๔	โครงปรับปรุงภูมิทัศน์แหล่งท่องเที่ยวริมน้ำงิม บ้านหลวง หมู่ที่ ๖ ต.ออย อ.ปง จ.พะเยา	เพื่อให้เป็นสถานที่ท่องเที่ยวพักผ่อนหย่อนใจ นำรายได้มาสู่ชุมชน	น้ำงิม	๑๐๐,๐๐๐	๑๐๐,๐๐๐	๑๐๐,๐๐๐	๑๐๐,๐๐๐	๑๐๐,๐๐๐	น้ำงิมได้รับการปรับปรุงภูมิทัศน์	มีสถานที่ท่องเที่ยวพักผ่อนหย่อนใจและมีรายได้เพิ่มมากขึ้น	กองช่าง
๕	โครงการพัฒนาแหล่งท่องเที่ยวฝายแก้ว บ้านฝายแก้ว หมู่ที่ ๗ ต.ออย อ.ปง จ.พะเยา	เพื่อให้เป็นสถานที่ท่องเที่ยวพักผ่อนหย่อนใจ นำรายได้มาสู่ชุมชน	ฝายแก้ว	๑,๐๐๐,๐๐๐	๑,๐๐๐,๐๐๐	๑,๐๐๐,๐๐๐	๑,๐๐๐,๐๐๐	๑,๐๐๐,๐๐๐	ฝายแก้วได้รับการพัฒนา	มีสถานที่ท่องเที่ยวพักผ่อนหย่อนใจและมีรายได้เพิ่มมากขึ้น	กองช่าง
รวม	๕ โครงการ	-	-	๔,๑๐๐,๐๐๐	๔,๒๐๐,๐๐๐	๔,๑๐๐,๐๐๐	๔,๑๐๐,๐๐๐	๔,๑๐๐,๐๐๐			

๒.๖ กลยุทธ์ส่งเสริมสนับสนุนให้ชุมชนมีส่วนร่วมในการจัดการท่องเที่ยวเชิงนิเวศ วัฒนธรรมและการให้บริการที่มีคุณภาพได้มาตรฐาน

(๑) แผนงานสร้างความเข้มแข็งของชุมชน

ที่	โครงการ	วัตถุประสงค์	เป้าหมาย (ผลผลิตของโครงการ)	งบประมาณ					ตัวชี้วัด (KPI)	ผลที่คาดว่าจะได้รับ	หน่วยงานรับผิดชอบหลัก
				๒๕๖๖ (บาท)	๒๕๖๗ (บาท)	๒๕๖๘ (บาท)	๒๕๖๙ (บาท)	๒๕๗๐ (บาท)			
๑	โครงการส่งเสริมแหล่งท่องเที่ยวเชิงนิเวศน์ บ้านดอนไชยป่าแขม หมู่ที่ ๓ ต.ออย อ.ปง จ.พะเยา	เพื่อส่งเสริมเป็นแหล่งเรียนรู้และแหล่งท่องที่ยวเชิงนิเวศน์	จำนวนผู้เข้าร่วมโครงการ ๘๐ คน	๒๐,๐๐๐	๒๐,๐๐๐	๒๐,๐๐๐	๒๐,๐๐๐	๒๐,๐๐๐	ผู้เข้าร่วมโครงการไม่น้อยกว่าร้อยละ ๘๐	มีแหล่งเรียนรู้เพิ่มขึ้นและสามารถสร้างรายได้ให้กับชุมชน	สำนักปลัด
๒	โครงการส่งเสริมแหล่งท่องเที่ยวเชิงนิเวศน์ บ้านหลวง หมู่ที่ ๖ ต.ออย อ.ปง จ.พะเยา	เพื่อส่งเสริมเป็นแหล่งเรียนรู้และแหล่งท่องที่ยวเชิงนิเวศน์	จำนวนผู้เข้าร่วมโครงการ ๘๐ คน	๒๐,๐๐๐	๒๐,๐๐๐	๒๐,๐๐๐	๒๐,๐๐๐	๒๐,๐๐๐	ผู้เข้าร่วมโครงการไม่น้อยกว่าร้อยละ ๘๐	มีแหล่งเรียนรู้เพิ่มขึ้นและสามารถสร้างรายได้ให้กับชุมชน	สำนักปลัด
๓	โครงการส่งเสริมแหล่งท่องเที่ยวเชิงนิเวศน์ บ้านป่าแพะ หมู่ที่ ๘ ต.ออย อ.ปง จ.พะเยา	เพื่อส่งเสริมเป็นแหล่งเรียนรู้และแหล่งท่องที่ยวเชิงนิเวศน์	จำนวนผู้เข้าร่วมโครงการ ๘๐ คน	๒๐,๐๐๐	๒๐,๐๐๐	๒๐,๐๐๐	๒๐,๐๐๐	๒๐,๐๐๐	ผู้เข้าร่วมโครงการไม่น้อยกว่าร้อยละ ๘๐	มีแหล่งเรียนรู้เพิ่มขึ้นและสามารถสร้างรายได้ให้กับชุมชน	สำนักปลัด
๔	โครงการส่งเสริมแหล่งท่องเที่ยวเชิงนิเวศน์ บ้านแม่ทาย หมู่ที่ ๙ ต.ออย อ.ปง จ.พะเยา	เพื่อส่งเสริมเป็นแหล่งเรียนรู้และแหล่งท่องที่ยวเชิงนิเวศน์	จำนวนผู้เข้าร่วมโครงการ ๘๐ คน	๒๐,๐๐๐	๒๐,๐๐๐	๒๐,๐๐๐	๒๐,๐๐๐	๒๐,๐๐๐	ผู้เข้าร่วมโครงการไม่น้อยกว่าร้อยละ ๘๐	มีแหล่งเรียนรู้เพิ่มขึ้นและสามารถสร้างรายได้ให้กับชุมชน	สำนักปลัด
๕	โครงการส่งเสริมแหล่งท่องเที่ยวเชิงนิเวศน์ บ้านหนองขวาง หมู่ที่ ๑๐ ต.ออย อ.ปง จ.พะเยา	เพื่อส่งเสริมเป็นแหล่งเรียนรู้และแหล่งท่องที่ยวเชิงนิเวศน์	จำนวนผู้เข้าร่วมโครงการ ๘๐ คน	๒๐,๐๐๐	๒๐,๐๐๐	๒๐,๐๐๐	๒๐,๐๐๐	๒๐,๐๐๐	ผู้เข้าร่วมโครงการไม่น้อยกว่าร้อยละ ๘๐	มีแหล่งเรียนรู้เพิ่มขึ้นและสามารถสร้างรายได้ให้กับชุมชน	สำนักปลัด

๒.๖ กลยุทธ์ส่งเสริมสนับสนุนให้ชุมชนมีส่วนร่วมในการจัดการท่องเที่ยวเชิงนิเวศ วัฒนธรรมและการให้บริการที่มีคุณภาพได้มาตรฐาน

(๑) แผนงานสร้างความเข้มแข็งของชุมชน

ที่	โครงการ	วัตถุประสงค์	เป้าหมาย (ผลผลิตของโครงการ)	งบประมาณ					ตัวชี้วัด (KPI)	ผลที่คาดว่าจะได้รับ	หน่วยงานรับผิดชอบหลัก
				๒๕๖๖ (บาท)	๒๕๖๗ (บาท)	๒๕๖๘ (บาท)	๒๕๖๙ (บาท)	๒๕๗๐ (บาท)			
๖	โครงการส่งเสริมแหล่งท่องเที่ยวเชิงนิเวศน์ บ้านหล่ายใหม่ หมู่ที่ ๑๑ ต.ออย อ.ปง จ.พะเยา	เพื่อส่งเสริมเป็นแหล่งเรียนรู้และแหล่งท่องที่ยวเชิงนิเวศน์	จำนวนผู้เข้าร่วมโครงการ ๘๐ คน	๒๐,๐๐๐	๒๐,๐๐๐	๒๐,๐๐๐	๒๐,๐๐๐	๒๐,๐๐๐	ผู้เข้าร่วมโครงการไม่น้อยกว่าร้อยละ ๘๐	มีแหล่งเรียนรู้เพิ่มขึ้นและสามารถสร้างรายได้ให้กับชุมชน	สำนักปลัด
๗	โครงการส่งเสริมแหล่งท่องเที่ยวเชิงนิเวศน์ บ้านดอนทอง หมู่ที่ ๑๒ ต.ออย อ.ปง จ.พะเยา	เพื่อส่งเสริมเป็นแหล่งเรียนรู้และแหล่งท่องที่ยวเชิงนิเวศน์	จำนวนผู้เข้าร่วมโครงการ ๘๐ คน	๒๐,๐๐๐	๒๐,๐๐๐	๒๐,๐๐๐	๒๐,๐๐๐	๒๐,๐๐๐	ผู้เข้าร่วมโครงการไม่น้อยกว่าร้อยละ ๘๐	มีแหล่งเรียนรู้เพิ่มขึ้นและสามารถสร้างรายได้ให้กับชุมชน	สำนักปลัด
๘	โครงการส่งเสริมแหล่ท่องเที่ยวเชิงนิเวศน์ บ้านดอนเจริญ หมู่ที่ ๑๓ ต.ออย อ.ปง จ.พะเยา	เพื่อส่งเสริมเป็นแหล่งเรียนรู้และแหล่งท่องที่ยวเชิงนิเวศน์	จำนวนผู้เข้าร่วมโครงการ ๘๐ คน	๒๐,๐๐๐	๒๐,๐๐๐	๒๐,๐๐๐	๒๐,๐๐๐	๒๐,๐๐๐	ผู้เข้าร่วมโครงการไม่น้อยกว่าร้อยละ ๘๐	มีแหล่งเรียนรู้เพิ่มขึ้นและสามารถสร้างรายได้ให้กับชุมชน	สำนักปลัด
๙	โครงการส่งเสริมแหล่งท่องเที่ยวเชิงนิเวศน์ บ้านดอนไชยป่าแขม หมู่ที่ ๑๔ ต.ออย อ.ปง จ.พะเยา	เพื่อส่งเสริมเป็นแหล่งเรียนรู้และแหล่งท่องที่ยวเชิงนิเวศน์	จำนวนผู้เข้าร่วมโครงการ ๘๐ คน	๒๐,๐๐๐	๒๐,๐๐๐	๒๐,๐๐๐	๒๐,๐๐๐	๒๐,๐๐๐	ผู้เข้าร่วมโครงการไม่น้อยกว่าร้อยละ ๘๐	มีแหล่งเรียนรู้เพิ่มขึ้นและสามารถสร้างรายได้ให้กับชุมชน	สำนักปลัด
รวม	๙ โครงการ	-	-	๑๘๐,๐๐๐	๑๘๐,๐๐๐	๑๘๐,๐๐๐	๑๘๐,๐๐๐	๑๘๐,๐๐๐			

๒.๗ กลยุทธ์ส่งเสริมสนับสนุนการประกอบอาชีพด้านปศุสัตว์และสัตว์น้ำ

(๑) แผนงานสร้างความเข้มแข็งของชุมชน

ที่	โครงการ	วัตถุประสงค์	เป้าหมาย (ผลผลิตของโครงการ)	งบประมาณ					ตัวชี้วัด (KPI)	ผลที่คาดว่าจะได้รับ	หน่วยงานรับผิดชอบหลัก
				๒๕๖๖ (บาท)	๒๕๖๗ (บาท)	๒๕๖๘ (บาท)	๒๕๖๙ (บาท)	๒๕๗๐ (บาท)			
๑	โครงการส่งเสริมกลุ่มอาชีพเพาะพันธุ์สัตว์และขยายพันธุ์สัตว์ บ้านดอนแก้ว หมู่ที่ ๒ ต.ออย อ.ปง จ.พะเยา	เพื่อสร้างอาชีพและรายได้ให้กับผู้ที่สนใจ	ผู้เข้าร่วมโครงการ จำนวน ๑๐๐ คน	๒๐,๐๐๐	๒๐,๐๐๐	๒๐,๐๐๐	๒๐,๐๐๐	๒๐,๐๐๐	ผู้เข้าร่วมโครงการไม่น้อยกว่าร้อยละ ๘๐	ประชาชนมีอาชีพและรายได้เพิ่มขึ้น	สำนักปลัด
๒	โครงการส่งเสริมกลุ่มอาชีพเพาะพันธุ์สัตว์และขยายพันธุ์สัตว์ บ้านดอนไชยป่าแขม หมู่ที่ ๓ ต.ออย อ.ปง จ.พะเยา	เพื่อสร้างอาชีพและรายได้ให้กับผู้ที่สนใจ	ผู้เข้าร่วมโครงการ จำนวน ๑๐๐ คน	๒๐,๐๐๐	๒๐,๐๐๐	๒๐,๐๐๐	๒๐,๐๐๐	๒๐,๐๐๐	ผู้เข้าร่วมโครงการไม่น้อยกว่าร้อยละ ๘๐	ประชาชนมีอาชีพและรายได้เพิ่มขึ้น	สำนักปลัด
๓	โครงการส่งเสริมกลุ่มอาชีพเพาะพันธุ์สัตว์และขยายพันธุ์สัตว์ บ้านหลวง หมู่ที่ ๖ ต.ออย อ.ปง จ.พะเยา	เพื่อสร้างอาชีพและรายได้ให้กับผู้ที่สนใจ	ผู้เข้าร่วมโครงการ จำนวน ๑๐๐ คน	๒๐,๐๐๐	๒๐,๐๐๐	๒๐,๐๐๐	๒๐,๐๐๐	๒๐,๐๐๐	ผู้เข้าร่วมโครงการไม่น้อยกว่าร้อยละ ๘๐	ประชาชนมีอาชีพและรายได้เพิ่มขึ้น	สำนักปลัด
๔	โครงการส่งเสริมกลุ่มอาชีพเพาะพันธุ์สัตว์และขยายพันธุ์สัตว์ บ้านฝายแก้ว หมู่ที่ ๗ ต.ออย อ.ปง จ.พะเยา	เพื่อสร้างอาชีพและรายได้ให้กับผู้ที่สนใจ	ผู้เข้าร่วมโครงการ จำนวน ๑๐๐ คน	๒๐,๐๐๐	๒๐,๐๐๐	๒๐,๐๐๐	๒๐,๐๐๐	๒๐,๐๐๐	ผู้เข้าร่วมโครงการไม่น้อยกว่าร้อยละ ๘๐	ประชาชนมีอาชีพและรายได้เพิ่มขึ้น	สำนักปลัด
๕	โครงการส่งเสริมกลุ่มอาชีพเพาะพันธุ์สัตว์และขยายพันธุ์สัตว์ บ้านป่าแพะ หมู่ที่ ๘ ต.ออย อ.ปง จ.พะเยา	เพื่อสร้างอาชีพและรายได้ให้กับผู้ที่สนใจ	ผู้เข้าร่วมโครงการ จำนวน ๑๐๐ คน	๒๐,๐๐๐	๒๐,๐๐๐	๒๐,๐๐๐	๒๐,๐๐๐	๒๐,๐๐๐	ผู้เข้าร่วมโครงการไม่น้อยกว่าร้อยละ ๘๐	ประชาชนมีอาชีพและรายได้เพิ่มขึ้น	สำนักปลัด

๒.๗ กลยุทธ์ส่งเสริมสนับสนุนการประกอบอาชีพด้านปศุสัตว์และสัตว์น้ำ

(๑) แผนงานสร้างความเข้มแข็งของชุมชน

ที่	โครงการ	วัตถุประสงค์	เป้าหมาย (ผลผลิตของโครงการ)	งบประมาณ					ตัวชี้วัด (KPI)	ผลที่คาดว่าจะได้รับ	หน่วยงานรับผิดชอบหลัก
				๒๕๖๖ (บาท)	๒๕๖๗ (บาท)	๒๕๖๘ (บาท)	๒๕๖๙ (บาท)	๒๕๗๐ (บาท)			
๖	โครงการส่งเสริมกลุ่มอาชีพเพาะพันธุ์สัตว์และขยายพันธุ์สัตว์ บ้านแม่ทาย หมู่ที่ ๙ ต.ออย อ.ปง จ.พะเยา	เพื่อสร้างอาชีพและรายได้ให้กับผู้ที่สนใจ	ผู้เข้าร่วมโครงการ จำนวน ๑๐๐ คน	๒๐,๐๐๐	๒๐,๐๐๐	๒๐,๐๐๐	๒๐,๐๐๐	๒๐,๐๐๐	ผู้เข้าร่วมโครงการไม่น้อยกว่าร้อยละ ๘๐	ประชาชนมีอาชีพและรายได้เพิ่มขึ้น	สำนักปลัด
๗	โครงการส่งเสริมกลุ่มอาชีพเพาะพันธุ์สัตว์และขยายพันธุ์สัตว์ บ้านหนองขวาง หมู่ที่ ๑๐ ต.ออย อ.ปง จ.พะเยา	เพื่อสร้างอาชีพและรายได้ให้กับผู้ที่สนใจ	ผู้เข้าร่วมโครงการ จำนวน ๑๐๐ คน	๒๐,๐๐๐	๒๐,๐๐๐	๒๐,๐๐๐	๒๐,๐๐๐	๒๐,๐๐๐	ผู้เข้าร่วมโครงการไม่น้อยกว่าร้อยละ ๘๐	ประชาชนมีอาชีพและรายได้เพิ่มขึ้น	สำนักปลัด
๘	โครงการส่งเสริมกลุ่มอาชีพเพาะพันธุ์สัตว์และขยายพันธุ์สัตว์ บ้านหล่ายใหม่ หมู่ที่ ๑๑ ต.ออย อ.ปง จ.พะเยา	เพื่อสร้างอาชีพและรายได้ให้กับผู้ที่สนใจ	ผู้เข้าร่วมโครงการ จำนวน ๑๐๐ คน	๒๐,๐๐๐	๒๐,๐๐๐	๒๐,๐๐๐	๒๐,๐๐๐	๒๐,๐๐๐	ผู้เข้าร่วมโครงการไม่น้อยกว่าร้อยละ ๘๐	ประชาชนมีอาชีพและรายได้เพิ่มขึ้น	สำนักปลัด
๙	โครงการส่งเสริมกลุ่มอาชีพเพาะพันธุ์สัตว์และขยายพันธุ์สัตว์ บ้านดอนทอง หมู่ที่ ๑๒ ต.ออย อ.ปง จ.พะเยา	เพื่อสร้างอาชีพและรายได้ให้กับผู้ที่สนใจ	ผู้เข้าร่วมโครงการ จำนวน ๑๐๐ คน	๒๐,๐๐๐	๒๐,๐๐๐	๒๐,๐๐๐	๒๐,๐๐๐	๒๐,๐๐๐	ผู้เข้าร่วมโครงการไม่น้อยกว่าร้อยละ ๘๐	ประชาชนมีอาชีพและรายได้เพิ่มขึ้น	สำนักปลัด
๑๐	โครงการส่งเสริมกลุ่มอาชีพเพาะพันธุ์สัตว์และขยายพันธุ์สัตว์ บ้านดอนเจริญ หมู่ที่ ๑๓ ต.ออย อ.ปง จ.พะเยา	เพื่อสร้างอาชีพและรายได้ให้กับผู้ที่สนใจ	ผู้เข้าร่วมโครงการ จำนวน ๑๐๐ คน	๒๐,๐๐๐	๒๐,๐๐๐	๒๐,๐๐๐	๒๐,๐๐๐	๒๐,๐๐๐	ผู้เข้าร่วมโครงการไม่น้อยกว่าร้อยละ ๘๐	ประชาชนมีอาชีพและรายได้เพิ่มขึ้น	สำนักปลัด

๒.๗ กลยุทธ์ส่งเสริมสนับสนุนการประกอบอาชีพด้านปศุสัตว์และสัตว์น้ำ

(๑) แผนงานสร้างความเข้มแข็งของชุมชน

ที่	โครงการ	วัตถุประสงค์	เป้าหมาย (ผลผลิตของโครงการ)	งบประมาณ					ตัวชี้วัด (KPI)	ผลที่คาดว่าจะได้รับ	หน่วยงานรับผิดชอบหลัก
				๒๕๖๖ (บาท)	๒๕๖๗ (บาท)	๒๕๖๘ (บาท)	๒๕๖๙ (บาท)	๒๕๗๐ (บาท)			
๑๑	โครงการส่งเสริมกลุ่มอาชีพเพาะพันธุ์สัตว์และขยายพันธุ์สัตว์ บ้านดอนไชยป่าแขม หมู่ที่ ๑๔ ต.ออย อ.ปง จ.พะเยา	เพื่อสร้างอาชีพและรายได้ให้กับผู้ที่สนใจ	ผู้เข้าร่วมโครงการ จำนวน ๑๐๐ คน	๒๐,๐๐๐	๒๐,๐๐๐	๒๐,๐๐๐	๒๐,๐๐๐	๒๐,๐๐๐	ผู้เข้าร่วมโครงการไม่น้อยกว่าร้อยละ ๘๐	ประชาชนมีอาชีพและรายได้เพิ่มขึ้น	สำนักปลัด
๑๒	โครงการส่งเสริมกลุ่มอาชีพเลี้ยงกบ บ้านดอนแก้ว หมู่ที่ ๒ ต.ออย อ.ปง จ.พะเยา	เพื่อสร้างอาชีพและรายได้ให้กับผู้ที่สนใจและสามารถนำมาประกอบอาหารได้	ผู้เข้าร่วมโครงการ จำนวน ๑๐๐ คน	๒๐,๐๐๐	๒๐,๐๐๐	๒๐,๐๐๐	๒๐,๐๐๐	๒๐,๐๐๐	ผู้เข้าร่วมโครงการไม่น้อยกว่าร้อยละ ๘๐	ประชาชนมีอาชีพและรายได้เพิ่มขึ้นและนำมาทำอาหารเลี้ยงชีพได้	สำนักปลัด
๑๓	โครงการส่งเสริมกลุ่มอาชีพเลี้ยงวัว ควาย โคขุน บ้านดอนแก้ว หมู่ที่ ๒ ต.ออย อ.ปง จ.พะเยา	เพื่อสร้างอาชีพและรายได้ให้กับผู้ที่สนใจ	ผู้เข้าร่วมโครงการ จำนวน ๑๐๐ คน	๒๐,๐๐๐	๒๐,๐๐๐	๒๐,๐๐๐	๒๐,๐๐๐	๒๐,๐๐๐	ผู้เข้าร่วมโครงการไม่น้อยกว่าร้อยละ ๘๐	ประชาชนมีอาชีพและรายได้เพิ่มขึ้น	สำนักปลัด
๑๔	โครงการส่งเสริมกลุ่มอาชีพเลี้ยงปลา บ้านดอนแก้ว หมู่ที่ ๒ ต.ออย อ.ปง จ.พะเยา	เพื่อสร้างอาชีพและรายได้ให้กับผู้ที่สนใจ	ผู้เข้าร่วมโครงการ จำนวน ๑๐๐ คน	๒๐,๐๐๐	๒๐,๐๐๐	๒๐,๐๐๐	๒๐,๐๐๐	๒๐,๐๐๐	ผู้เข้าร่วมโครงการไม่น้อยกว่าร้อยละ ๘๐	ประชาชนมีอาชีพและรายได้เพิ่มขึ้น	สำนักปลัด
๑๕	โครงการส่งเสริมกลุ่มอาชีพเลี้ยงผึ้งธรรมชาติ บ้านดอนแก้ว หมู่ที่ ๒ ต.ออย อ.ปง จ.พะเยา	เพื่อสร้างอาชีพและรายได้ให้กับผู้ที่สนใจ	ผู้เข้าร่วมโครงการ จำนวน ๑๐๐ คน	๒๐,๐๐๐	๒๐,๐๐๐	๒๐,๐๐๐	๒๐,๐๐๐	๒๐,๐๐๐	ผู้เข้าร่วมโครงการไม่น้อยกว่าร้อยละ ๘๐	ประชาชนมีอาชีพและรายได้เพิ่มขึ้น	สำนักปลัด

๒.๗ กลยุทธ์ส่งเสริมสนับสนุนการประกอบอาชีพด้านปศุสัตว์และสัตว์น้ำ

(๑) แผนงานสร้างความเข้มแข็งของชุมชน

ที่	โครงการ	วัตถุประสงค์	เป้าหมาย (ผลผลิตของโครงการ)	งบประมาณ					ตัวชี้วัด (KPI)	ผลที่คาดว่าจะได้รับ	หน่วยงานรับผิดชอบหลัก
				๒๕๖๖ (บาท)	๒๕๖๗ (บาท)	๒๕๖๘ (บาท)	๒๕๖๙ (บาท)	๒๕๗๐ (บาท)			
๑๖	โครงการส่งเสริมกลุ่มอาชีพเลี้ยงไก่ บ้านดอนแก้ว หมู่ที่ ๒ ต.ออย อ.ปง จ.พะเยา	เพื่อสร้างอาชีพและรายได้ให้กับผู้ที่สนใจ	ผู้เข้าร่วมโครงการ จำนวน ๑๐๐ คน	๒๐,๐๐๐	๒๐,๐๐๐	๒๐,๐๐๐	๒๐,๐๐๐	๒๐,๐๐๐	ผู้เข้าร่วมโครงการไม่น้อยกว่าร้อยละ ๘๐	ประชาชนมีอาชีพและรายได้เพิ่มขึ้น	สำนักปลัด
๑๗	โครงการส่งเสริมกลุ่มอาชีพเลี้ยงกบ บ้านดอนไชยป่าแขม หมู่ที่ ๓ ต.ออย อ.ปง จ.พะเยา	เพื่อสร้างอาชีพและรายได้ให้กับผู้ที่สนใจและสามารถนำมาประกอบอาหารได้	ผู้เข้าร่วมโครงการ จำนวน ๑๐๐ คน	๒๐,๐๐๐	๒๐,๐๐๐	๒๐,๐๐๐	๒๐,๐๐๐	๒๐,๐๐๐	ผู้เข้าร่วมโครงการไม่น้อยกว่าร้อยละ ๘๐	ประชาชนมีอาชีพและรายได้เพิ่มขึ้นและนำมาทำอาหารเลี้ยงชีพได้	สำนักปลัด
๑๘	โครงการส่งเสริมกลุ่มอาชีพเลี้ยงวัว ควาย โคขุน บ้านดอนไชยป่าแขม หมู่ที่ ๓ ต.ออย อ.ปง จ.พะเยา	เพื่อสร้างอาชีพและรายได้ให้กับผู้ที่สนใจ	ผู้เข้าร่วมโครงการ จำนวน ๑๐๐ คน	๒๐,๐๐๐	๒๐,๐๐๐	๒๐,๐๐๐	๒๐,๐๐๐	๒๐,๐๐๐	ผู้เข้าร่วมโครงการไม่น้อยกว่าร้อยละ ๘๐	ประชาชนมีอาชีพและรายได้เพิ่มขึ้น	สำนักปลัด
๑๙	โครงการส่งเสริมกลุ่มอาชีพเลี้ยงปลา บ้านดอนไชยป่าแขม หมู่ที่ ๓ อ.ปง จ.พะเยา	เพื่อสร้างอาชีพและรายได้ให้กับผู้ที่สนใจ	ผู้เข้าร่วมโครงการ จำนวน ๑๐๐ คน	๒๐,๐๐๐	๒๐,๐๐๐	๒๐,๐๐๐	๒๐,๐๐๐	๒๐,๐๐๐	ผู้เข้าร่วมโครงการไม่น้อยกว่าร้อยละ ๘๐	ประชาชนมีอาชีพและรายได้เพิ่มขึ้น	สำนักปลัด
๒๐	โครงการส่งเสริมกลุ่มอาชีพเลี้ยงผึ้งธรรมชาติ บ้านดอนไชยป่าแขม หมู่ที่ ๓ ต.ออย อ.ปง จ.พะเยา	เพื่อสร้างอาชีพและรายได้ให้กับผู้ที่สนใจ	ผู้เข้าร่วมโครงการ จำนวน ๑๐๐ คน	๒๐,๐๐๐	๒๐,๐๐๐	๒๐,๐๐๐	๒๐,๐๐๐	๒๐,๐๐๐	ผู้เข้าร่วมโครงการไม่น้อยกว่าร้อยละ ๘๐	ประชาชนมีอาชีพและรายได้เพิ่มขึ้น	สำนักปลัด

๒.๗ กลยุทธ์ส่งเสริมสนับสนุนการประกอบอาชีพด้านปศุสัตว์และสัตว์น้ำ

(๑) แผนงานสร้างความเข้มแข็งของชุมชน

ที่	โครงการ	วัตถุประสงค์	เป้าหมาย (ผลผลิตของโครงการ)	งบประมาณ					ตัวชี้วัด (KPI)	ผลที่คาดว่าจะได้รับ	หน่วยงานรับผิดชอบหลัก
				๒๕๖๖ (บาท)	๒๕๖๗ (บาท)	๒๕๖๘ (บาท)	๒๕๖๙ (บาท)	๒๕๗๐ (บาท)			
๒๑	โครงการส่งเสริมกลุ่มอาชีพเลี้ยงไก่ บ้านดอนไชยป่าแขม หมู่ที่ ๓ ต.ออย อ.ปง จ.พะเยา	เพื่อสร้างอาชีพและรายได้ให้กับผู้ที่สนใจ	ผู้เข้าร่วมโครงการ จำนวน ๑๐๐ คน	๒๐,๐๐๐	๒๐,๐๐๐	๒๐,๐๐๐	๒๐,๐๐๐	๒๐,๐๐๐	ผู้เข้าร่วมโครงการไม่น้อยกว่าร้อยละ ๘๐	ประชาชนมีอาชีพและรายได้เพิ่มขึ้น	สำนักปลัด
๒๒	โครงการส่งเสริมกลุ่มอาชีพเลี้ยงจิ้งหรีด, จี้กุ่ง และจี้โก่ง บ้านหล่าย หมู่ที่ ๔ ต.ออย อ.ปง จ.พะเยา	เพื่อสร้างอาชีพและรายได้ให้กับผู้ที่สนใจ	ผู้เข้าร่วมโครงการ จำนวน ๑๐๐ คน	๒๐,๐๐๐	๒๐,๐๐๐	๒๐,๐๐๐	๒๐,๐๐๐	๒๐,๐๐๐	ผู้เข้าร่วมโครงการไม่น้อยกว่าร้อยละ ๘๐	ประชาชนมีอาชีพและรายได้เพิ่มขึ้น	สำนักปลัด
๒๓	โครงการส่งเสริมกลุ่มอาชีพเลี้ยงกุ้งฝอย บ้านหล่าย หมู่ที่ ๔ ต.ออย อ.ปง จ.พะเยา	เพื่อสร้างอาชีพและรายได้ให้กับผู้ที่สนใจ	ผู้เข้าร่วมโครงการ จำนวน ๑๐๐ คน	๒๐,๐๐๐	๒๐,๐๐๐	๒๐,๐๐๐	๒๐,๐๐๐	๒๐,๐๐๐	ผู้เข้าร่วมโครงการไม่น้อยกว่าร้อยละ ๘๐	ประชาชนมีอาชีพและรายได้เพิ่มขึ้น	สำนักปลัด
๒๔	โครงการส่งเสริมกลุ่มอาชีพเลี้ยงเต่า บ้านหล่าย หมู่ที่ ๔ ต.ออย อ.ปง จ.พะเยา	เพื่อสร้างอาชีพและรายได้ให้กับผู้ที่สนใจ	ผู้เข้าร่วมโครงการ จำนวน ๑๐๐ คน	๒๐,๐๐๐	๒๐,๐๐๐	๒๐,๐๐๐	๒๐,๐๐๐	๒๐,๐๐๐	ผู้เข้าร่วมโครงการไม่น้อยกว่าร้อยละ ๘๐	ประชาชนมีอาชีพและรายได้เพิ่มขึ้น	สำนักปลัด
๒๕	โครงการส่งเสริมกลุ่มอาชีพเลี้ยงหอย บ้านหล่าย หมู่ที่ ๔ ต.ออย อ.ปง จ.พะเยา	เพื่อสร้างอาชีพและรายได้ให้กับผู้ที่สนใจ	ผู้เข้าร่วมโครงการ จำนวน ๑๐๐ คน	๒๐,๐๐๐	๒๐,๐๐๐	๒๐,๐๐๐	๒๐,๐๐๐	๒๐,๐๐๐	ผู้เข้าร่วมโครงการไม่น้อยกว่าร้อยละ ๘๐	ประชาชนมีอาชีพและรายได้เพิ่มขึ้น	สำนักปลัด

๒.๗ กลยุทธ์ส่งเสริมสนับสนุนการประกอบอาชีพด้านปศุสัตว์และสัตว์น้ำ

(๑) แผนงานสร้างความเข้มแข็งของชุมชน

ที่	โครงการ	วัตถุประสงค์	เป้าหมาย (ผลผลิตของโครงการ)	งบประมาณ					ตัวชี้วัด (KPI)	ผลที่คาดว่าจะได้รับ	หน่วยงานรับผิดชอบหลัก
				๒๕๖๖ (บาท)	๒๕๖๗ (บาท)	๒๕๖๘ (บาท)	๒๕๖๙ (บาท)	๒๕๗๐ (บาท)			
๒๖	โครงการส่งเสริมกลุ่มอาชีพเลี้ยงกบ บ้านหลวง หมู่ที่ ๖ ต.ออย อ.ปง จ.พะเยา	เพื่อสร้างอาชีพและรายได้ให้กับผู้ที่สนใจและสามารถนำมาประกอบอาหารได้	ผู้เข้าร่วมโครงการ จำนวน ๑๐๐ คน	๒๐,๐๐๐	๒๐,๐๐๐	๒๐,๐๐๐	๒๐,๐๐๐	๒๐,๐๐๐	ผู้เข้าร่วมโครงการไม่น้อยกว่าร้อยละ ๘๐	ประชาชนมีอาชีพและรายได้เพิ่มขึ้นและนำมาทำอาหารเลี้ยงชีพได้	สำนักปลัด
๒๗	โครงการส่งเสริมกลุ่มอาชีพเลี้ยงวัว ควาย โคขุน บ้านหลวง หมู่ที่ ๖ ต.ออย อ.ปง จ.พะเยา	เพื่อสร้างอาชีพและรายได้ให้กับผู้ที่สนใจ	ผู้เข้าร่วมโครงการ จำนวน ๑๐๐ คน	๒๐,๐๐๐	๒๐,๐๐๐	๒๐,๐๐๐	๒๐,๐๐๐	๒๐,๐๐๐	ผู้เข้าร่วมโครงการไม่น้อยกว่าร้อยละ ๘๐	ประชาชนมีอาชีพและรายได้เพิ่มขึ้น	สำนักปลัด
๒๘	โครงการส่งเสริมกลุ่มอาชีพเลี้ยงปลา บ้านหลวง หมู่ที่ ๖ ต.ออย อ.ปง จ.พะเยา	เพื่อสร้างอาชีพและรายได้ให้กับผู้ที่สนใจ	ผู้เข้าร่วมโครงการ จำนวน ๑๐๐ คน	๒๐,๐๐๐	๒๐,๐๐๐	๒๐,๐๐๐	๒๐,๐๐๐	๒๐,๐๐๐	ผู้เข้าร่วมโครงการไม่น้อยกว่าร้อยละ ๘๐	ประชาชนมีอาชีพและรายได้เพิ่มขึ้น	สำนักปลัด
๒๙	โครงการส่งเสริมกลุ่มอาชีพเลี้ยงผึ้งธรรมชาติ บ้านหลวง หมู่ที่ ๖ ต.ออย อ.ปง จ.พะเยา	เพื่อสร้างอาชีพและรายได้ให้กับผู้ที่สนใจ	ผู้เข้าร่วมโครงการ จำนวน ๑๐๐ คน	๒๐,๐๐๐	๒๐,๐๐๐	๒๐,๐๐๐	๒๐,๐๐๐	๒๐,๐๐๐	ผู้เข้าร่วมโครงการไม่น้อยกว่าร้อยละ ๘๐	ประชาชนมีอาชีพและรายได้เพิ่มขึ้น	สำนักปลัด
๓๐	โครงการส่งเสริมกลุ่มอาชีพเลี้ยงไก่ บ้านหลวง หมู่ที่ ๖ ต.ออย อ.ปง จ.พะเยา	เพื่อสร้างอาชีพและรายได้ให้กับผู้ที่สนใจ	ผู้เข้าร่วมโครงการ จำนวน ๑๐๐ คน	๒๐,๐๐๐	๒๐,๐๐๐	๒๐,๐๐๐	๒๐,๐๐๐	๒๐,๐๐๐	ผู้เข้าร่วมโครงการไม่น้อยกว่าร้อยละ ๘๐	ประชาชนมีอาชีพและรายได้เพิ่มขึ้น	สำนักปลัด

๒.๗ กลยุทธ์ส่งเสริมสนับสนุนการประกอบอาชีพด้านปศุสัตว์และสัตว์น้ำ

(๑) แผนงานสร้างความเข้มแข็งของชุมชน

ที่	โครงการ	วัตถุประสงค์	เป้าหมาย (ผลผลิตของโครงการ)	งบประมาณ					ตัวชี้วัด (KPI)	ผลที่คาดว่าจะได้รับ	หน่วยงานรับผิดชอบหลัก
				๒๕๖๖ (บาท)	๒๕๖๗ (บาท)	๒๕๖๘ (บาท)	๒๕๖๙ (บาท)	๒๕๗๐ (บาท)			
๓๑	โครงการส่งเสริมกลุ่มอาชีพเลี้ยงมดแดง บ้านหลวง หมู่ที่ ๖ ต.ออย อ.ปง จ.พะเยา	เพื่อสร้างอาชีพและรายได้ให้กับผู้ที่สนใจ	ผู้เข้าร่วมโครงการ จำนวน ๑๐๐ คน	๒๐,๐๐๐	๒๐,๐๐๐	๒๐,๐๐๐	๒๐,๐๐๐	๒๐,๐๐๐	ผู้เข้าร่วมโครงการไม่น้อยกว่าร้อยละ ๘๐	ประชาชนมีอาชีพและรายได้เพิ่มขึ้น	สำนักปลัด
๓๒	โครงการส่งเสริมกลุ่มอาชีพเลี้ยงหอย บ้านหลวง หมู่ที่ ๖ ต.ออย อ.ปง จ.พะเยา	เพื่อสร้างอาชีพและรายได้ให้กับผู้ที่สนใจ	ผู้เข้าร่วมโครงการ จำนวน ๑๐๐ คน	๒๐,๐๐๐	๒๐,๐๐๐	๒๐,๐๐๐	๒๐,๐๐๐	๒๐,๐๐๐	ผู้เข้าร่วมโครงการไม่น้อยกว่าร้อยละ ๘๐	ประชาชนมีอาชีพและรายได้เพิ่มขึ้น	สำนักปลัด
๓๓	โครงการส่งเสริมกลุ่มอาชีพเลี้ยงกบ บ้านฝายแก้ว หมู่ที่ ๗ ต.ออย อ.ปง จ.พะเยา	เพื่อสร้างอาชีพและรายได้ให้กับผู้ที่สนใจและสามารถนำมาประกอบอาหารได้	ผู้เข้าร่วมโครงการ จำนวน ๑๐๐ คน	๒๐,๐๐๐	๒๐,๐๐๐	๒๐,๐๐๐	๒๐,๐๐๐	๒๐,๐๐๐	ผู้เข้าร่วมโครงการไม่น้อยกว่าร้อยละ ๘๐	ประชาชนมีอาชีพและรายได้เพิ่มขึ้นและนำมาทำอาหารเลี้ยงชีพได้	สำนักปลัด
๓๔	โครงการส่งเสริมกลุ่มอาชีพเลี้ยงวัว ควาย โคขุน บ้านฝายแก้ว หมู่ที่ ๗ ต.ออย อ.ปง จ.พะเยา	เพื่อสร้างอาชีพและรายได้ให้กับผู้ที่สนใจ	ผู้เข้าร่วมโครงการ จำนวน ๑๐๐ คน	๒๐,๐๐๐	๒๐,๐๐๐	๒๐,๐๐๐	๒๐,๐๐๐	๒๐,๐๐๐	ผู้เข้าร่วมโครงการไม่น้อยกว่าร้อยละ ๘๐	ประชาชนมีอาชีพและรายได้เพิ่มขึ้น	สำนักปลัด
๓๕	โครงการส่งเสริมกลุ่มอาชีพเลี้ยงปลา บ้านฝายแก้ว หมู่ที่ ๗ ต.ออย อ.ปง จ.พะเยา	เพื่อสร้างอาชีพและรายได้ให้กับผู้ที่สนใจ	ผู้เข้าร่วมโครงการ จำนวน ๑๐๐ คน	๒๐,๐๐๐	๒๐,๐๐๐	๒๐,๐๐๐	๒๐,๐๐๐	๒๐,๐๐๐	ผู้เข้าร่วมโครงการไม่น้อยกว่าร้อยละ ๘๐	ประชาชนมีอาชีพและรายได้เพิ่มขึ้น	สำนักปลัด
๓๖	โครงการส่งเสริมกลุ่มอาชีพเลี้ยงไก่ บ้านฝายแก้ว หมู่ที่ ๗ ต.ออย อ.ปง จ.พะเยา	เพื่อสร้างอาชีพและรายได้ให้กับผู้ที่สนใจ	ผู้เข้าร่วมโครงการ จำนวน ๑๐๐ คน	๒๐,๐๐๐	๒๐,๐๐๐	๒๐,๐๐๐	๒๐,๐๐๐	๒๐,๐๐๐	ผู้เข้าร่วมโครงการไม่น้อยกว่าร้อยละ ๘๐	ประชาชนมีอาชีพและรายได้เพิ่มขึ้น	สำนักปลัด

๒.๙ กลยุทธ์ส่งเสริมสนับสนุนการประกอบอาชีพด้านปศุสัตว์และสัตว์น้ำ

(๑) แผนงานสร้างความเข้มแข็งของชุมชน

ที่	โครงการ	วัตถุประสงค์	เป้าหมาย (ผลผลิตของโครงการ)	งบประมาณ					ตัวชี้วัด (KPI)	ผลที่คาดว่าจะได้รับ	หน่วยงานรับผิดชอบหลัก
				๒๕๖๖ (บาท)	๒๕๖๗ (บาท)	๒๕๖๘ (บาท)	๒๕๖๙ (บาท)	๒๕๗๐ (บาท)			
๓๗	โครงการส่งเสริมกลุ่มอาชีพเลี้ยงมดแดง บ้านฝายแก้ว หมู่ที่ ๗ ต.ออย อ.ปง จ.พะเยา	เพื่อสร้างอาชีพและรายได้ให้กับผู้ที่สนใจ	ผู้เข้าร่วมโครงการ จำนวน ๑๐๐ คน	๒๐,๐๐๐	๒๐,๐๐๐	๒๐,๐๐๐	๒๐,๐๐๐	๒๐,๐๐๐	ผู้เข้าร่วมโครงการไม่น้อยกว่าร้อยละ ๘๐	ประชาชนมีอาชีพและรายได้เพิ่มขึ้น	สำนักปลัด
๓๘	โครงการส่งเสริมกลุ่มอาชีพเลี้ยงผึ้งธรรมชาติ บ้านฝายแก้ว หมู่ที่ ๗ ต.ออย อ.ปง จ.พะเยา	เพื่อสร้างอาชีพและรายได้ให้กับผู้ที่สนใจ	ผู้เข้าร่วมโครงการ จำนวน ๑๐๐ คน	๒๐,๐๐๐	๒๐,๐๐๐	๒๐,๐๐๐	๒๐,๐๐๐	๒๐,๐๐๐	ผู้เข้าร่วมโครงการไม่น้อยกว่าร้อยละ ๘๐	ประชาชนมีอาชีพและรายได้เพิ่มขึ้น	สำนักปลัด
๓๙	โครงการส่งเสริมกลุ่มอาชีพเลี้ยงหอย บ้านป่าแพะ หมู่ที่ ๘ ต.ออย อ.ปง จ.พะเยา	เพื่อสร้างอาชีพและรายได้ให้กับผู้ที่สนใจ	ผู้เข้าร่วมโครงการ จำนวน ๑๐๐ คน	๒๐,๐๐๐	๒๐,๐๐๐	๒๐,๐๐๐	๒๐,๐๐๐	๒๐,๐๐๐	ผู้เข้าร่วมโครงการไม่น้อยกว่าร้อยละ ๘๐	ประชาชนมีอาชีพและรายได้เพิ่มขึ้น	สำนักปลัด
๔๐	โครงการส่งเสริมกลุ่มอาชีพเลี้ยงกบ บ้านป่าแพะ หมู่ที่ ๘ ต.ออย อ.ปง จ.พะเยา	เพื่อสร้างอาชีพและรายได้ให้กับผู้ที่สนใจและสามารถนำมาประกอบอาหารได้	ผู้เข้าร่วมโครงการ จำนวน ๑๐๐ คน	๒๐,๐๐๐	๒๐,๐๐๐	๒๐,๐๐๐	๒๐,๐๐๐	๒๐,๐๐๐	ผู้เข้าร่วมโครงการไม่น้อยกว่าร้อยละ ๘๐	ประชาชนมีอาชีพและรายได้เพิ่มขึ้นและนำมาทำอาหารเลี้ยงชีพได้	สำนักปลัด
๔๑	โครงการส่งเสริมกลุ่มอาชีพเลี้ยงวัว ควาย โคขุน บ้านป่าแพะ หมู่ที่ ๘ ต.ออย อ.ปง จ.พะเยา	เพื่อสร้างอาชีพและรายได้ให้กับผู้ที่สนใจ	ผู้เข้าร่วมโครงการ จำนวน ๑๐๐ คน	๒๐,๐๐๐	๒๐,๐๐๐	๒๐,๐๐๐	๒๐,๐๐๐	๒๐,๐๐๐	ผู้เข้าร่วมโครงการไม่น้อยกว่าร้อยละ ๘๐	ประชาชนมีอาชีพและรายได้เพิ่มขึ้น	สำนักปลัด
๔๒	โครงการส่งเสริมกลุ่มอาชีพเลี้ยงปลา บ้านป่าแพะ หมู่ที่ ๘ ต.ออย อ.ปง จ.พะเยา	เพื่อสร้างอาชีพและรายได้ให้กับผู้ที่สนใจ	ผู้เข้าร่วมโครงการ จำนวน ๑๐๐ คน	๒๐,๐๐๐	๒๐,๐๐๐	๒๐,๐๐๐	๒๐,๐๐๐	๒๐,๐๐๐	ผู้เข้าร่วมโครงการไม่น้อยกว่าร้อยละ ๘๐	ประชาชนมีอาชีพและรายได้เพิ่มขึ้น	สำนักปลัด

๒.๗ กลยุทธ์ส่งเสริมสนับสนุนการประกอบอาชีพด้านปศุสัตว์และสัตว์น้ำ

(๑) แผนงานสร้างความเข้มแข็งของชุมชน

ที่	โครงการ	วัตถุประสงค์	เป้าหมาย (ผลผลิตของโครงการ)	งบประมาณ					ตัวชี้วัด (KPI)	ผลที่คาดว่าจะได้รับ	หน่วยงานรับผิดชอบหลัก
				๒๕๖๖ (บาท)	๒๕๖๗ (บาท)	๒๕๖๘ (บาท)	๒๕๖๙ (บาท)	๒๕๗๐ (บาท)			
๔๓	โครงการส่งเสริมกลุ่มอาชีพเลี้ยงผึ้งธรรมชาติ บ้านป่าแพะ หมู่ที่ ๘ ต.ออย อ.ปง จ.พะเยา	เพื่อสร้างอาชีพและรายได้ให้กับผู้ที่สนใจ	ผู้เข้าร่วมโครงการ จำนวน ๑๐๐ คน	๒๐,๐๐๐	๒๐,๐๐๐	๒๐,๐๐๐	๒๐,๐๐๐	๒๐,๐๐๐	ผู้เข้าร่วมโครงการไม่น้อยกว่าร้อยละ ๘๐	ประชาชนมีอาชีพและรายได้เพิ่มขึ้น	สำนักปลัด
๔๔	โครงการส่งเสริมกลุ่มอาชีพเลี้ยงไก่ บ้านป่าแพะ หมู่ที่ ๘ ต.ออย อ.ปง จ.พะเยา	เพื่อสร้างอาชีพและรายได้ให้กับผู้ที่สนใจ	ผู้เข้าร่วมโครงการ จำนวน ๑๐๐ คน	๒๐,๐๐๐	๒๐,๐๐๐	๒๐,๐๐๐	๒๐,๐๐๐	๒๐,๐๐๐	ผู้เข้าร่วมโครงการไม่น้อยกว่าร้อยละ ๘๐	ประชาชนมีอาชีพและรายได้เพิ่มขึ้น	สำนักปลัด
๔๕	โครงการส่งเสริมกลุ่มอาชีพเลี้ยงมดแดง บ้านป่าแพะ หมู่ที่ ๘ ต.ออย อ.ปง จ.พะเยา	เพื่อสร้างอาชีพและรายได้ให้กับผู้ที่สนใจ	ผู้เข้าร่วมโครงการ จำนวน ๑๐๐ คน	๒๐,๐๐๐	๒๐,๐๐๐	๒๐,๐๐๐	๒๐,๐๐๐	๒๐,๐๐๐	ผู้เข้าร่วมโครงการไม่น้อยกว่าร้อยละ ๘๐	ประชาชนมีอาชีพและรายได้เพิ่มขึ้น	สำนักปลัด
๔๖	โครงการส่งเสริมกลุ่มอาชีพเลี้ยงหอย บ้านแม่หาย หมู่ที่ ๙ ต.ออย อ.ปง จ.พะเยา	เพื่อสร้างอาชีพและรายได้ให้กับผู้ที่สนใจ	ผู้เข้าร่วมโครงการ จำนวน ๑๐๐ คน	๒๐,๐๐๐	๒๐,๐๐๐	๒๐,๐๐๐	๒๐,๐๐๐	๒๐,๐๐๐	ผู้เข้าร่วมโครงการไม่น้อยกว่าร้อยละ ๘๐	ประชาชนมีอาชีพและรายได้เพิ่มขึ้น	สำนักปลัด
๔๗	โครงการส่งเสริมกลุ่มอาชีพเลี้ยงกบ บ้านแม่หาย หมู่ที่ ๙ ต.ออย อ.ปง จ.พะเยา	เพื่อสร้างอาชีพและรายได้ให้กับผู้ที่สนใจและสามารถนำมาประกอบอาหารได้	ผู้เข้าร่วมโครงการ จำนวน ๑๐๐ คน	๒๐,๐๐๐	๒๐,๐๐๐	๒๐,๐๐๐	๒๐,๐๐๐	๒๐,๐๐๐	ผู้เข้าร่วมโครงการไม่น้อยกว่าร้อยละ ๘๐	ประชาชนมีอาชีพและรายได้เพิ่มขึ้นและนำมาทำอาหารเลี้ยงชีพได้	สำนักปลัด

๒.๗ กลยุทธ์ส่งเสริมสนับสนุนการประกอบอาชีพด้านปศุสัตว์และสัตว์น้ำ

(๑) แผนงานสร้างความเข้มแข็งของชุมชน

ที่	โครงการ	วัตถุประสงค์	เป้าหมาย (ผลผลิตของโครงการ)	งบประมาณ					ตัวชี้วัด (KPI)	ผลที่คาดว่าจะได้รับ	หน่วยงานรับผิดชอบหลัก
				๒๕๖๖ (บาท)	๒๕๖๗ (บาท)	๒๕๖๘ (บาท)	๒๕๖๙ (บาท)	๒๕๗๐ (บาท)			
๔๘	โครงการส่งเสริมกลุ่มอาชีพเลี้ยงวัว ควาย โคขุน บ้านแม่ทาย หมู่ที่ ๙ ต.ออย อ.ปง จ.พะเยา	เพื่อสร้างอาชีพและรายได้ให้กับผู้ที่สนใจ	ผู้เข้าร่วมโครงการ จำนวน ๑๐๐ คน	๒๐,๐๐๐	๒๐,๐๐๐	๒๐,๐๐๐	๒๐,๐๐๐	๒๐,๐๐๐	ผู้เข้าร่วมโครงการไม่น้อยกว่าร้อยละ ๘๐	ประชาชนมีอาชีพและรายได้เพิ่มขึ้น	สำนักปลัด
๔๙	โครงการส่งเสริมกลุ่มอาชีพเลี้ยงปลา บ้านแม่ทาย หมู่ที่ ๙ ต.ออย อ.ปง จ.พะเยา	เพื่อสร้างอาชีพและรายได้ให้กับผู้ที่สนใจ	ผู้เข้าร่วมโครงการ จำนวน ๑๐๐ คน	๒๐,๐๐๐	๒๐,๐๐๐	๒๐,๐๐๐	๒๐,๐๐๐	๒๐,๐๐๐	ผู้เข้าร่วมโครงการไม่น้อยกว่าร้อยละ ๘๐	ประชาชนมีอาชีพและรายได้เพิ่มขึ้น	สำนักปลัด
๕๐	โครงการส่งเสริมกลุ่มอาชีพเลี้ยงผึ้งธรรมชาติ บ้านแม่ทาย หมู่ที่ ๙ ต.ออย อ.ปง จ.พะเยา	เพื่อสร้างอาชีพและรายได้ให้กับผู้ที่สนใจ	ผู้เข้าร่วมโครงการ จำนวน ๑๐๐ คน	๒๐,๐๐๐	๒๐,๐๐๐	๒๐,๐๐๐	๒๐,๐๐๐	๒๐,๐๐๐	ผู้เข้าร่วมโครงการไม่น้อยกว่าร้อยละ ๘๐	ประชาชนมีอาชีพและรายได้เพิ่มขึ้น	สำนักปลัด
๕๑	โครงการส่งเสริมกลุ่มอาชีพเลี้ยงไก่ บ้านแม่ทาย หมู่ที่ ๙ ต.ออย อ.ปง จ.พะเยา	เพื่อสร้างอาชีพและรายได้ให้กับผู้ที่สนใจ	ผู้เข้าร่วมโครงการ จำนวน ๑๐๐ คน	๒๐,๐๐๐	๒๐,๐๐๐	๒๐,๐๐๐	๒๐,๐๐๐	๒๐,๐๐๐	ผู้เข้าร่วมโครงการไม่น้อยกว่าร้อยละ ๘๐	ประชาชนมีอาชีพและรายได้เพิ่มขึ้น	สำนักปลัด
๕๒	โครงการส่งเสริมกลุ่มอาชีพเลี้ยงมดแดง บ้านแม่ทาย หมู่ที่ ๙ ต.ออย อ.ปง จ.พะเยา	เพื่อสร้างอาชีพและรายได้ให้กับผู้ที่สนใจ	ผู้เข้าร่วมโครงการ จำนวน ๑๐๐ คน	๒๐,๐๐๐	๒๐,๐๐๐	๒๐,๐๐๐	๒๐,๐๐๐	๒๐,๐๐๐	ผู้เข้าร่วมโครงการไม่น้อยกว่าร้อยละ ๘๐	ประชาชนมีอาชีพและรายได้เพิ่มขึ้น	สำนักปลัด

๒.๗ กลยุทธ์ส่งเสริมสนับสนุนการประกอบอาชีพด้านปศุสัตว์และสัตว์น้ำ

(๑) แผนงานสร้างความเข้มแข็งของชุมชน

ที่	โครงการ	วัตถุประสงค์	เป้าหมาย (ผลผลิตของโครงการ)	งบประมาณ					ตัวชี้วัด (KPI)	ผลที่คาดว่าจะได้รับ	หน่วยงานรับผิดชอบหลัก
				๒๕๖๖ (บาท)	๒๕๖๗ (บาท)	๒๕๖๘ (บาท)	๒๕๖๙ (บาท)	๒๕๗๐ (บาท)			
๕๓	โครงการส่งเสริมกลุ่มอาชีพเลี้ยงหอย บ้านหนองขวาง หมู่ที่ ๑๐ ต.ออย อ.ปง จ.พะเยา	เพื่อสร้างอาชีพและรายได้ให้กับผู้ที่สนใจ	ผู้เข้าร่วมโครงการ จำนวน ๑๐๐ คน	๒๐,๐๐๐	๒๐,๐๐๐	๒๐,๐๐๐	๒๐,๐๐๐	๒๐,๐๐๐	ผู้เข้าร่วมโครงการไม่น้อยกว่าร้อยละ ๘๐	ประชาชนมีอาชีพและรายได้เพิ่มขึ้น	สำนักปลัด
๕๔	โครงการส่งเสริมกลุ่มอาชีพเลี้ยงกบ บ้านหนองขวาง หมู่ที่ ๑๐ ต.ออย อ.ปง จ.พะเยา	เพื่อสร้างอาชีพและรายได้ให้กับผู้ที่สนใจและสามารถนำมาประกอบอาหารได้	ผู้เข้าร่วมโครงการ จำนวน ๑๐๐ คน	๒๐,๐๐๐	๒๐,๐๐๐	๒๐,๐๐๐	๒๐,๐๐๐	๒๐,๐๐๐	ผู้เข้าร่วมโครงการไม่น้อยกว่าร้อยละ ๘๐	ประชาชนมีอาชีพและรายได้เพิ่มขึ้นและนำมาทำอาหารเลี้ยงชีพได้	สำนักปลัด
๕๕	โครงการส่งเสริมกลุ่มอาชีพเลี้ยงวัว ควาย โคขุน บ้านหนองขวาง หมู่ที่ ๑๐ ต.ออย อ.ปง จ.พะเยา	เพื่อสร้างอาชีพและรายได้ให้กับผู้ที่สนใจ	ผู้เข้าร่วมโครงการ จำนวน ๑๐๐ คน	๒๐,๐๐๐	๒๐,๐๐๐	๒๐,๐๐๐	๒๐,๐๐๐	๒๐,๐๐๐	ผู้เข้าร่วมโครงการไม่น้อยกว่าร้อยละ ๘๐	ประชาชนมีอาชีพและรายได้เพิ่มขึ้น	สำนักปลัด
๕๖	โครงการส่งเสริมกลุ่มอาชีพเลี้ยงปลา บ้านหนองขวาง หมู่ที่ ๑๐ ต.ออย อ.ปง จ.พะเยา	เพื่อสร้างอาชีพและรายได้ให้กับผู้ที่สนใจ	ผู้เข้าร่วมโครงการ จำนวน ๑๐๐ คน	๒๐,๐๐๐	๒๐,๐๐๐	๒๐,๐๐๐	๒๐,๐๐๐	๒๐,๐๐๐	ผู้เข้าร่วมโครงการไม่น้อยกว่าร้อยละ ๘๐	ประชาชนมีอาชีพและรายได้เพิ่มขึ้น	สำนักปลัด
๕๗	โครงการส่งเสริมกลุ่มอาชีพเลี้ยงผึ้งธรรมชาติ บ้านหนองขวาง หมู่ที่ ๑๐ ต.ออย อ.ปง จ.พะเยา	เพื่อสร้างอาชีพและรายได้ให้กับผู้ที่สนใจ	ผู้เข้าร่วมโครงการ จำนวน ๑๐๐ คน	๒๐,๐๐๐	๒๐,๐๐๐	๒๐,๐๐๐	๒๐,๐๐๐	๒๐,๐๐๐	ผู้เข้าร่วมโครงการไม่น้อยกว่าร้อยละ ๘๐	ประชาชนมีอาชีพและรายได้เพิ่มขึ้น	สำนักปลัด

๒.๗ กลยุทธ์ส่งเสริมสนับสนุนการประกอบอาชีพด้านปศุสัตว์และสัตว์น้ำ

(๓) แผนงานสร้างความเข้มแข็งของชุมชน

ที่	โครงการ	วัตถุประสงค์	เป้าหมาย (ผลผลิตของโครงการ)	งบประมาณ					ตัวชี้วัด (KPI)	ผลที่คาดว่าจะได้รับ	หน่วยงานรับผิดชอบหลัก
				๒๕๖๖ (บาท)	๒๕๖๗ (บาท)	๒๕๖๘ (บาท)	๒๕๖๙ (บาท)	๒๕๗๐ (บาท)			
๕๘	โครงการส่งเสริมกลุ่มอาชีพเลี้ยงไก่ บ้านหนองขวาง หมู่ที่ ๑๐ ต.ออย อ.ปง จ.พะเยา	เพื่อสร้างอาชีพและรายได้ให้กับผู้ที่สนใจ	ผู้เข้าร่วมโครงการ จำนวน ๑๐๐ คน	๒๐,๐๐๐	๒๐,๐๐๐	๒๐,๐๐๐	๒๐,๐๐๐	๒๐,๐๐๐	ผู้เข้าร่วมโครงการไม่น้อยกว่าร้อยละ ๘๐	ประชาชนมีอาชีพและรายได้เพิ่มขึ้น	สำนักปลัด
๕๙	โครงการส่งเสริมกลุ่มอาชีพเลี้ยงมดแดง บ้านหนองขวาง หมู่ที่ ๑๐ ต.ออย อ.ปง จ.พะเยา	เพื่อสร้างอาชีพและรายได้ให้กับผู้ที่สนใจ	ผู้เข้าร่วมโครงการ จำนวน ๑๐๐ คน	๒๐,๐๐๐	๒๐,๐๐๐	๒๐,๐๐๐	๒๐,๐๐๐	๒๐,๐๐๐	ผู้เข้าร่วมโครงการไม่น้อยกว่าร้อยละ ๘๐	ประชาชนมีอาชีพและรายได้เพิ่มขึ้น	สำนักปลัด
๖๐	โครงการส่งเสริมกลุ่มอาชีพเลี้ยงหอย บ้านหล่ายใหม่ หมู่ที่ ๑๑ ต.ออย อ.ปง จ.พะเยา	เพื่อสร้างอาชีพและรายได้ให้กับผู้ที่สนใจ	ผู้เข้าร่วมโครงการ จำนวน ๑๐๐ คน	๒๐,๐๐๐	๒๐,๐๐๐	๒๐,๐๐๐	๒๐,๐๐๐	๒๐,๐๐๐	ผู้เข้าร่วมโครงการไม่น้อยกว่าร้อยละ ๘๐	ประชาชนมีอาชีพและรายได้เพิ่มขึ้น	สำนักปลัด
๖๑	โครงการส่งเสริมกลุ่มอาชีพเลี้ยงกบ บ้านหล่ายใหม่ หมู่ที่ ๑๑ ต.ออย อ.ปง จ.พะเยา	เพื่อสร้างอาชีพและรายได้ให้กับผู้ที่สนใจและสามารถนำมาประกอบอาหารได้	ผู้เข้าร่วมโครงการ จำนวน ๑๐๐ คน	๒๐,๐๐๐	๒๐,๐๐๐	๒๐,๐๐๐	๒๐,๐๐๐	๒๐,๐๐๐	ผู้เข้าร่วมโครงการไม่น้อยกว่าร้อยละ ๘๐	ประชาชนมีอาชีพและรายได้เพิ่มขึ้นและนำมาทำอาหารเลี้ยงชีพได้	สำนักปลัด
๖๒	โครงการส่งเสริมกลุ่มอาชีพเลี้ยงวัว ควาย โคขุน บ้าน หล่ายใหม่ หมู่ที่ ๑๑ ต.ออย อ.ปง จ.พะเยา	เพื่อสร้างอาชีพและรายได้ให้กับผู้ที่สนใจ	ผู้เข้าร่วมโครงการ จำนวน ๑๐๐ คน	๒๐,๐๐๐	๒๐,๐๐๐	๒๐,๐๐๐	๒๐,๐๐๐	๒๐,๐๐๐	ผู้เข้าร่วมโครงการไม่น้อยกว่าร้อยละ ๘๐	ประชาชนมีอาชีพและรายได้เพิ่มขึ้น	สำนักปลัด

๒.๗ กลยุทธ์ส่งเสริมสนับสนุนการประกอบอาชีพด้านปศุสัตว์และสัตว์น้ำ

(๑) แผนงานสร้างความเข้มแข็งของชุมชน

ที่	โครงการ	วัตถุประสงค์	เป้าหมาย (ผลผลิตของโครงการ)	งบประมาณ					ตัวชี้วัด (KPI)	ผลที่คาดว่าจะได้รับ	หน่วยงานรับผิดชอบหลัก
				๒๕๖๖ (บาท)	๒๕๖๗ (บาท)	๒๕๖๘ (บาท)	๒๕๖๙ (บาท)	๒๕๗๐ (บาท)			
๖๓	โครงการส่งเสริมกลุ่มอาชีพเลี้ยงปลา บ้านหล่ายใหม่ หมู่ที่ ๑๑ ต.ออย อ.ปง จ.พะเยา	เพื่อสร้างอาชีพและรายได้ให้กับผู้ที่สนใจ	ผู้เข้าร่วมโครงการ จำนวน ๑๐๐ คน	๒๐,๐๐๐	๒๐,๐๐๐	๒๐,๐๐๐	๒๐,๐๐๐	๒๐,๐๐๐	ผู้เข้าร่วมโครงการไม่น้อยกว่าร้อยละ ๘๐	ประชาชนมีอาชีพและรายได้เพิ่มขึ้น	สำนักปลัด
๖๔	โครงการส่งเสริมกลุ่มอาชีพเลี้ยงผึ้งธรรมชาติ บ้านหล่ายใหม่ หมู่ที่ ๑๑ ต.ออย อ.ปง จ.พะเยา	เพื่อสร้างอาชีพและรายได้ให้กับผู้ที่สนใจ	ผู้เข้าร่วมโครงการ จำนวน ๑๐๐ คน	๒๐,๐๐๐	๒๐,๐๐๐	๒๐,๐๐๐	๒๐,๐๐๐	๒๐,๐๐๐	ผู้เข้าร่วมโครงการไม่น้อยกว่าร้อยละ ๘๐	ประชาชนมีอาชีพและรายได้เพิ่มขึ้น	สำนักปลัด
๖๕	โครงการส่งเสริมกลุ่มอาชีพเลี้ยงไก่ บ้านหล่ายใหม่ หมู่ที่ ๑๑ ต.ออย อ.ปง จ.พะเยา	เพื่อสร้างอาชีพและรายได้ให้กับผู้ที่สนใจ	ผู้เข้าร่วมโครงการ จำนวน ๑๐๐ คน	๒๐,๐๐๐	๒๐,๐๐๐	๒๐,๐๐๐	๒๐,๐๐๐	๒๐,๐๐๐	ผู้เข้าร่วมโครงการไม่น้อยกว่าร้อยละ ๘๐	ประชาชนมีอาชีพและรายได้เพิ่มขึ้น	สำนักปลัด
๖๖	โครงการส่งเสริมกลุ่มอาชีพเลี้ยงมดแดง บ้านหล่ายใหม่ หมู่ที่ ๑๑ ต.ออย อ.ปง จ.พะเยา	เพื่อสร้างอาชีพและรายได้ให้กับผู้ที่สนใจ	ผู้เข้าร่วมโครงการ จำนวน ๑๐๐ คน	๒๐,๐๐๐	๒๐,๐๐๐	๒๐,๐๐๐	๒๐,๐๐๐	๒๐,๐๐๐	ผู้เข้าร่วมโครงการไม่น้อยกว่าร้อยละ ๘๐	ประชาชนมีอาชีพและรายได้เพิ่มขึ้น	สำนักปลัด
๖๗	โครงการส่งเสริมกลุ่มอาชีพเลี้ยงหอย บ้านดอนทอง หมู่ที่ ๑๒ ต.ออย อ.ปง จ.พะเยา	เพื่อสร้างอาชีพและรายได้ให้กับผู้ที่สนใจ	ผู้เข้าร่วมโครงการ จำนวน ๑๐๐ คน	๒๐,๐๐๐	๒๐,๐๐๐	๒๐,๐๐๐	๒๐,๐๐๐	๒๐,๐๐๐	ผู้เข้าร่วมโครงการไม่น้อยกว่าร้อยละ ๘๐	ประชาชนมีอาชีพและรายได้เพิ่มขึ้น	สำนักปลัด

๒.๗ กลยุทธ์ส่งเสริมสนับสนุนการประกอบอาชีพด้านปศุสัตว์และสัตว์น้ำ

(๑) แผนงานสร้างความเข้มแข็งของชุมชน

ที่	โครงการ	วัตถุประสงค์	เป้าหมาย (ผลผลิตของโครงการ)	งบประมาณ					ตัวชี้วัด (KPI)	ผลที่คาดว่าจะได้รับ	หน่วยงานรับผิดชอบหลัก
				๒๕๖๖ (บาท)	๒๕๖๗ (บาท)	๒๕๖๘ (บาท)	๒๕๖๙ (บาท)	๒๕๗๐ (บาท)			
๖๘	โครงการส่งเสริมกลุ่มอาชีพเลี้ยงกบ บ้านดอนทอง หมู่ที่ ๑๒ ต.ออย อ.ปง จ.พะเยา	เพื่อสร้างอาชีพและรายได้ให้กับผู้ที่สนใจและสามารถนำมาประกอบอาหารได้	ผู้เข้าร่วมโครงการ จำนวน ๑๐๐ คน	๒๐,๐๐๐	๒๐,๐๐๐	๒๐,๐๐๐	๒๐,๐๐๐	๒๐,๐๐๐	ผู้เข้าร่วมโครงการไม่น้อยกว่าร้อยละ ๘๐	ประชาชนมีอาชีพและรายได้เพิ่มขึ้นและนำมาทำอาหารเลี้ยงชีพได้	สำนักปลัด
๖๙	โครงการส่งเสริมกลุ่มอาชีพเลี้ยงวัว ควาย โคขุน บ้านดอนทอง หมู่ที่ ๑๒ ต.ออย อ.ปง จ.พะเยา	เพื่อสร้างอาชีพและรายได้ให้กับผู้ที่สนใจ	ผู้เข้าร่วมโครงการ จำนวน ๑๐๐ คน	๒๐,๐๐๐	๒๐,๐๐๐	๒๐,๐๐๐	๒๐,๐๐๐	๒๐,๐๐๐	ผู้เข้าร่วมโครงการไม่น้อยกว่าร้อยละ ๘๐	ประชาชนมีอาชีพและรายได้เพิ่มขึ้น	สำนักปลัด
๗๐	โครงการส่งเสริมกลุ่มอาชีพเลี้ยงปลา บ้านดอนทอง หมู่ที่ ๑๒ ต.ออย อ.ปง จ.พะเยา	เพื่อสร้างอาชีพและรายได้ให้กับผู้ที่สนใจ	ผู้เข้าร่วมโครงการ จำนวน ๑๐๐ คน	๒๐,๐๐๐	๒๐,๐๐๐	๒๐,๐๐๐	๒๐,๐๐๐	๒๐,๐๐๐	ผู้เข้าร่วมโครงการไม่น้อยกว่าร้อยละ ๘๐	ประชาชนมีอาชีพและรายได้เพิ่มขึ้น	สำนักปลัด
๗๑	โครงการส่งเสริมกลุ่มอาชีพเลี้ยงผึ้งธรรมชาติ บ้านดอนทอง หมู่ที่ ๑๒ ต.ออย อ.ปง จ.พะเยา	เพื่อสร้างอาชีพและรายได้ให้กับผู้ที่สนใจ	ผู้เข้าร่วมโครงการ จำนวน ๑๐๐ คน	๒๐,๐๐๐	๒๐,๐๐๐	๒๐,๐๐๐	๒๐,๐๐๐	๒๐,๐๐๐	ผู้เข้าร่วมโครงการไม่น้อยกว่าร้อยละ ๘๐	ประชาชนมีอาชีพและรายได้เพิ่มขึ้น	สำนักปลัด
๗๒	โครงการส่งเสริมกลุ่มอาชีพเลี้ยงไก่ บ้านดอนทอง หมู่ที่ ๑๒ ต.ออย อ.ปง จ.พะเยา	เพื่อสร้างอาชีพและรายได้ให้กับผู้ที่สนใจ	ผู้เข้าร่วมโครงการ จำนวน ๑๐๐ คน	๒๐,๐๐๐	๒๐,๐๐๐	๒๐,๐๐๐	๒๐,๐๐๐	๒๐,๐๐๐	ผู้เข้าร่วมโครงการไม่น้อยกว่าร้อยละ ๘๐	ประชาชนมีอาชีพและรายได้เพิ่มขึ้น	สำนักปลัด

๒.๗ กลยุทธ์ส่งเสริมสนับสนุนการประกอบอาชีพด้านปศุสัตว์และสัตว์น้ำ

(๑) แผนงานสร้างความเข้มแข็งของชุมชน

ที่	โครงการ	วัตถุประสงค์	เป้าหมาย (ผลผลิตของโครงการ)	งบประมาณ					ตัวชี้วัด (KPI)	ผลที่คาดว่าจะได้รับ	หน่วยงานรับผิดชอบหลัก
				๒๕๖๖ (บาท)	๒๕๖๗ (บาท)	๒๕๖๘ (บาท)	๒๕๖๙ (บาท)	๒๕๗๐ (บาท)			
๗๓	โครงการส่งเสริมกลุ่มอาชีพเลี้ยงมดแดง บ้านดอนทอง หมู่ ที่ ๑๒ ต.ออย อ.ปง จ.พะเยา	เพื่อสร้างอาชีพและรายได้ให้กับผู้ที่สนใจ	ผู้เข้าร่วมโครงการ จำนวน ๑๐๐ คน	๒๐,๐๐๐	๒๐,๐๐๐	๒๐,๐๐๐	๒๐,๐๐๐	๒๐,๐๐๐	ผู้เข้าร่วมโครงการไม่น้อยกว่าร้อยละ ๘๐	ประชาชนมีอาชีพและรายได้เพิ่มขึ้น	สำนักปลัด
๗๔	โครงการส่งเสริมกลุ่มอาชีพเลี้ยงหอย บ้านดอนเจริญ หมู่ที่ ๑๓ ต.ออย อ.ปง จ.พะเยา	เพื่อสร้างอาชีพและรายได้ให้กับผู้ที่สนใจ	ผู้เข้าร่วมโครงการ จำนวน ๑๐๐ คน	๒๐,๐๐๐	๒๐,๐๐๐	๒๐,๐๐๐	๒๐,๐๐๐	๒๐,๐๐๐	ผู้เข้าร่วมโครงการไม่น้อยกว่าร้อยละ ๘๐	ประชาชนมีอาชีพและรายได้เพิ่มขึ้น	สำนักปลัด
๗๕	โครงการส่งเสริมกลุ่มอาชีพเลี้ยงกบ บ้านดอนเจริญ หมู่ที่ ๑๓ ต.ออย อ.ปง จ.พะเยา	เพื่อสร้างอาชีพและรายได้ให้กับผู้ที่สนใจและสามารถนำมาประกอบอาหารได้	ผู้เข้าร่วมโครงการ จำนวน ๑๐๐ คน	๒๐,๐๐๐	๒๐,๐๐๐	๒๐,๐๐๐	๒๐,๐๐๐	๒๐,๐๐๐	ผู้เข้าร่วมโครงการไม่น้อยกว่าร้อยละ ๘๐	ประชาชนมีอาชีพและรายได้เพิ่มขึ้นและนำมาทำอาหารเลี้ยงชีพได้	สำนักปลัด
๗๖	โครงการส่งเสริมกลุ่มอาชีพเลี้ยงวัว ควาย โคขุน บ้านดอนเจริญ หมู่ที่ ๑๓ อ.ปง จ.พะเยา	เพื่อสร้างอาชีพและรายได้ให้กับผู้ที่สนใจ	ผู้เข้าร่วมโครงการ จำนวน ๑๐๐ คน	๒๐,๐๐๐	๒๐,๐๐๐	๒๐,๐๐๐	๒๐,๐๐๐	๒๐,๐๐๐	ผู้เข้าร่วมโครงการไม่น้อยกว่าร้อยละ ๘๐	ประชาชนมีอาชีพและรายได้เพิ่มขึ้น	สำนักปลัด
๗๗	โครงการส่งเสริมกลุ่มอาชีพเลี้ยงปลา บ้านดอนเจริญ หมู่ที่ ๑๓ ต.ออย อ.ปง จ.พะเยา	เพื่อสร้างอาชีพและรายได้ให้กับผู้ที่สนใจ	ผู้เข้าร่วมโครงการ จำนวน ๑๐๐ คน	๒๐,๐๐๐	๒๐,๐๐๐	๒๐,๐๐๐	๒๐,๐๐๐	๒๐,๐๐๐	ผู้เข้าร่วมโครงการไม่น้อยกว่าร้อยละ ๘๐	ประชาชนมีอาชีพและรายได้เพิ่มขึ้น	สำนักปลัด

๒.๗ กลยุทธ์ส่งเสริมสนับสนุนการประกอบอาชีพด้านปศุสัตว์และสัตว์น้ำ

(๑) แผนงานสร้างความเข้มแข็งของชุมชน

ที่	โครงการ	วัตถุประสงค์	เป้าหมาย (ผลผลิตของโครงการ)	งบประมาณ					ตัวชี้วัด (KPI)	ผลที่คาดว่าจะได้รับ	หน่วยงานรับผิดชอบหลัก
				๒๕๖๖ (บาท)	๒๕๖๗ (บาท)	๒๕๖๘ (บาท)	๒๕๖๙ (บาท)	๒๕๗๐ (บาท)			
๗๘	โครงการส่งเสริมกลุ่มอาชีพเลี้ยงผึ้งธรรมชาติ บ้านดอนเจริญ หมู่ที่ ๑๓ ต.ออย อ.ปง จ.พะเยา	เพื่อสร้างอาชีพและรายได้ให้กับผู้ที่สนใจ	ผู้เข้าร่วมโครงการ จำนวน ๑๐๐ คน	๒๐,๐๐๐	๒๐,๐๐๐	๒๐,๐๐๐	๒๐,๐๐๐	๒๐,๐๐๐	ผู้เข้าร่วมโครงการไม่น้อยกว่าร้อยละ ๘๐	ประชาชนมีอาชีพและรายได้เพิ่มขึ้น	สำนักปลัด
๗๙	โครงการส่งเสริมกลุ่มอาชีพเลี้ยงไก่ บ้านดอนเจริญ หมู่ที่ ๑๓ ต.ออย อ.ปง จ.พะเยา	เพื่อสร้างอาชีพและรายได้ให้กับผู้ที่สนใจ	ผู้เข้าร่วมโครงการ จำนวน ๑๐๐ คน	๒๐,๐๐๐	๒๐,๐๐๐	๒๐,๐๐๐	๒๐,๐๐๐	๒๐,๐๐๐	ผู้เข้าร่วมโครงการไม่น้อยกว่าร้อยละ ๘๐	ประชาชนมีอาชีพและรายได้เพิ่มขึ้น	สำนักปลัด
๘๐	โครงการส่งเสริมกลุ่มอาชีพเลี้ยงมดแดง บ้านดอนเจริญ หมู่ที่ ๑๓ ต.ออย อ.ปง จ.พะเยา	เพื่อสร้างอาชีพและรายได้ให้กับผู้ที่สนใจ	ผู้เข้าร่วมโครงการ จำนวน ๑๐๐ คน	๒๐,๐๐๐	๒๐,๐๐๐	๒๐,๐๐๐	๒๐,๐๐๐	๒๐,๐๐๐	ผู้เข้าร่วมโครงการไม่น้อยกว่าร้อยละ ๘๐	ประชาชนมีอาชีพและรายได้เพิ่มขึ้น	สำนักปลัด
๘๑	โครงการส่งเสริมกลุ่มอาชีพเลี้ยงหอย บ้านดอนไชยบ้าแซม หมู่ที่ ๑๔ ต.ออย อ.ปง จ.พะเยา	เพื่อสร้างอาชีพและรายได้ให้กับผู้ที่สนใจ	ผู้เข้าร่วมโครงการ จำนวน ๑๐๐ คน	๒๐,๐๐๐	๒๐,๐๐๐	๒๐,๐๐๐	๒๐,๐๐๐	๒๐,๐๐๐	ผู้เข้าร่วมโครงการไม่น้อยกว่าร้อยละ ๘๐	ประชาชนมีอาชีพและรายได้เพิ่มขึ้น	สำนักปลัด
๘๒	โครงการส่งเสริมกลุ่มอาชีพเลี้ยงกบ บ้านดอนไชยบ้าแซม หมู่ที่ ๑๔ ต.ออย อ.ปง จ.พะเยา	เพื่อสร้างอาชีพและรายได้ให้กับผู้ที่สนใจและสามารถนำมาประกอบอาหารได้	ผู้เข้าร่วมโครงการ จำนวน ๑๐๐ คน	๒๐,๐๐๐	๒๐,๐๐๐	๒๐,๐๐๐	๒๐,๐๐๐	๒๐,๐๐๐	ผู้เข้าร่วมโครงการไม่น้อยกว่าร้อยละ ๘๐	ประชาชนมีอาชีพและรายได้เพิ่มขึ้นและนำมาทำอาหารเลี้ยงชีพได้	สำนักปลัด

๒.๗ กลยุทธ์ส่งเสริมสนับสนุนการประกอบอาชีพด้านปศุสัตว์และสัตว์น้ำ

(๑) แผนงานสร้างความเข้มแข็งของชุมชน

ที่	โครงการ	วัตถุประสงค์	เป้าหมาย (ผลผลิตของโครงการ)	งบประมาณ					ตัวชี้วัด (KPI)	ผลที่คาดว่าจะได้รับ	หน่วยงานรับผิดชอบหลัก
				๒๕๖๖ (บาท)	๒๕๖๗ (บาท)	๒๕๖๘ (บาท)	๒๕๖๙ (บาท)	๒๕๗๐ (บาท)			
๘๓	โครงการส่งเสริมกลุ่มอาชีพเลี้ยงวัว ควาย โคขุน บ้านดอนไชยป่าแขม หมู่ที่ ๑๔ อ.ปง จ.พะเยา	เพื่อสร้างอาชีพและรายได้ให้กับผู้ที่สนใจ	ผู้เข้าร่วมโครงการ จำนวน ๑๐๐ คน	๒๐,๐๐๐	๒๐,๐๐๐	๒๐,๐๐๐	๒๐,๐๐๐	๒๐,๐๐๐	ผู้เข้าร่วมโครงการไม่น้อยกว่าร้อยละ ๘๐	ประชาชนมีอาชีพและรายได้เพิ่มขึ้น	สำนักปลัด
๘๔	โครงการส่งเสริมกลุ่มอาชีพเลี้ยงปลา บ้านดอนไชยป่าแขม หมู่ที่ ๑๔ ต.ออย อ.ปง จ.พะเยา	เพื่อสร้างอาชีพและรายได้ให้กับผู้ที่สนใจ	ผู้เข้าร่วมโครงการ จำนวน ๑๐๐ คน	๒๐,๐๐๐	๒๐,๐๐๐	๒๐,๐๐๐	๒๐,๐๐๐	๒๐,๐๐๐	ผู้เข้าร่วมโครงการไม่น้อยกว่าร้อยละ ๘๐	ประชาชนมีอาชีพและรายได้เพิ่มขึ้น	สำนักปลัด
๘๕	โครงการส่งเสริมกลุ่มอาชีพเลี้ยงผึ้งธรรมชาติ บ้านดอนไชยป่าแขม หมู่ที่ ๑๔ ต.ออย อ.ปง จ.พะเยา	เพื่อสร้างอาชีพและรายได้ให้กับผู้ที่สนใจ	ผู้เข้าร่วมโครงการ จำนวน ๑๐๐ คน	๒๐,๐๐๐	๒๐,๐๐๐	๒๐,๐๐๐	๒๐,๐๐๐	๒๐,๐๐๐	ผู้เข้าร่วมโครงการไม่น้อยกว่าร้อยละ ๘๐	ประชาชนมีอาชีพและรายได้เพิ่มขึ้น	สำนักปลัด
๘๖	โครงการส่งเสริมกลุ่มอาชีพเลี้ยงไก่ บ้านดอนไชยป่าแขม หมู่ที่ ๑๔ ต.ออย อ.ปง จ.พะเยา	เพื่อสร้างอาชีพและรายได้ให้กับผู้ที่สนใจ	ผู้เข้าร่วมโครงการ จำนวน ๑๐๐ คน	๒๐,๐๐๐	๒๐,๐๐๐	๒๐,๐๐๐	๒๐,๐๐๐	๒๐,๐๐๐	ผู้เข้าร่วมโครงการไม่น้อยกว่าร้อยละ ๘๐	ประชาชนมีอาชีพและรายได้เพิ่มขึ้น	สำนักปลัด
๘๗	โครงการส่งเสริมกลุ่มอาชีพเลี้ยงมดแดงบ้านดอนไชยป่าแขม หมู่ที่ ๑๔ ต.ออย อ.ปง จ.พะเยา	เพื่อสร้างอาชีพและรายได้ให้กับผู้ที่สนใจ	ผู้เข้าร่วมโครงการ จำนวน ๑๐๐ คน	๒๐,๐๐๐	๒๐,๐๐๐	๒๐,๐๐๐	๒๐,๐๐๐	๒๐,๐๐๐	ผู้เข้าร่วมโครงการไม่น้อยกว่าร้อยละ ๘๐	ประชาชนมีอาชีพและรายได้เพิ่มขึ้น	สำนักปลัด
รวม	๘๗ โครงการ	-	-	๑,๗๔๐,๐๐๐	๑,๗๔๐,๐๐๐	๑,๗๔๐,๐๐๐	๑,๗๔๐,๐๐๐	๑,๗๔๐,๐๐๐			

แบบ ผ.๐๒/๑

รายละเอียดโครงการพัฒนา

ที่นำมาจากแผนหมู่บ้าน

แผนพัฒนาท้องถิ่น (พ.ศ.๒๕๖๖ - ๒๕๗๐) แก้ไข ครั้งที่๑/๒๕๖๖

องค์การบริหารส่วนตำบลออย อำเภอปง จังหวัดพะเยา

ก. ยุทธศาสตร์ชาติ ๒๐ ปี ยุทธศาสตร์ ที่ ๒ ด้านการสร้างความสามารถในการแข่งขัน

ข. แผนพัฒนาเศรษฐกิจและสังคมแห่งชาติ ฉบับที่ ๑๒ หมุดหมาย ที่ ๑ ไทยเป็นประเทศชั้นนำด้านสินค้าเกษตรและเกษตรแปรรูปมูลค่า

หมุดหมาย ที่ ๕ ไทยเป็นประตูการค้าการลงทุนและยุทธศาสตร์ทางโลจิสติกส์ที่สำคัญของภูมิภาค

ค. Sustainable Development Goals: SDGs เป้าประสงค์ มีระบบคมนาคมขนส่ง ระบบสาธารณูปโภค สาธารณูปการที่ได้มาตรฐานตามความต้องการของประชาชน

ง. ยุทธศาสตร์จังหวัดที่ ๑ พัฒนาเกษตรให้มีมูลค่าสูง และยุทธศาสตร์จังหวัดที่ ๑ พัฒนาศักยภาพการค้า การลงทุน เพื่อสร้างมูลค่า

จ. ยุทธศาสตร์การพัฒนาขององค์กรปกครองส่วนท้องถิ่นในเขตจังหวัดพะเยา ที่ ๑ พัฒนาโครงสร้างพื้นฐาน

ยุทธศาสตร์ที่ ๑ พัฒนาโครงสร้างพื้นฐาน

๑.๑ กลยุทธ์สร้างระบบคมนาคมขนส่ง ระบบสาธารณูปโภค สาธารณูปการที่ได้มาตรฐานและทั่วถึง

(๑) แผนงานอุตสาหกรรมและโยธา

ที่	โครงการ	วัตถุประสงค์	เป้าหมาย (ผลผลิตของโครงการ)	งบประมาณ					ตัวชี้วัด (KPI)	ผลที่คาดว่าจะได้รับ	หน่วยงานรับผิดชอบหลัก
				๒๕๖๖ (บาท)	๒๕๖๗ (บาท)	๒๕๖๘ (บาท)	๒๕๖๙ (บาท)	๒๕๗๐ (บาท)			
๑	โครงการก่อสร้างถนนลูกรังเชื่อมเข้าสู่พื้นที่การเกษตร ทางเข้าโรงสี สายทุ่งเหล่า บ้านดอนเงิน หมู่ที่ ๑ ต.ออย อ.ปง จ.พะเยา	เพื่อใช้ในการสัญจรให้มีความสะดวกเพิ่มมากยิ่งขึ้น	กว้าง ๔ ม. ยาว ๑,๕๐๐ ม. หนา ๐.๒๐ ม.	๕๐๐,๐๐๐	๕๐๐,๐๐๐	๕๐๐,๐๐๐	๕๐๐,๐๐๐	๕๐๐,๐๐๐	ถนนได้มาตรฐาน	ประชาชนได้รับความสะดวกในการสัญจรเพิ่มมากยิ่งขึ้น	กองช่าง/อบต./กรมส่งเสริม/จังหวัดพะเยา/ส่วนราชการอื่น
๒	โครงการปรับปรุงถนนหินคลุก เข้าสู่พื้นที่การเกษตร ทางเข้าโรงสี สายทุ่งเหล่า บ้านดอนเงิน หมู่ที่ ๑ ต.ออย อ.ปง จ.พะเยา	เพื่อใช้ในการสัญจรให้มีความสะดวกเพิ่มมากยิ่งขึ้น	กว้าง ๔ ม. ยาว ๑,๒๐๐ ม. หนา ๐.๑๐ ม.	๕๐๐,๐๐๐	๕๐๐,๐๐๐	๕๐๐,๐๐๐	๕๐๐,๐๐๐	๕๐๐,๐๐๐	ถนนได้มาตรฐาน	ประชาชนได้รับความสะดวกในการสัญจรเพิ่มมากยิ่งขึ้น	กองช่าง/อบต./กรมส่งเสริม/จังหวัดพะเยา/ส่วนราชการอื่น
๓	โครงการก่อสร้างถนนคอนกรีตเสริมเหล็ก เข้าสู่พื้นที่การเกษตร ทางเข้าโรงสี สายทุ่งเหล่า บ้านดอนเงิน หมู่ที่ ๑ ต.ออย อ.ปง จ.พะเยา	เพื่อใช้ในการสัญจรให้มีความสะดวกเพิ่มมากยิ่งขึ้น	กว้าง ๔ ม. ยาว ๒๐๐ ม. หนา ๐.๑๕ ม.	๕๐๐,๐๐๐	๕๐๐,๐๐๐	๕๐๐,๐๐๐	๕๐๐,๐๐๐	๕๐๐,๐๐๐	ถนนได้มาตรฐาน	ประชาชนได้รับความสะดวกในการสัญจรเพิ่มมากยิ่งขึ้น	กองช่าง/อบต./กรมส่งเสริม/จังหวัดพะเยา/ส่วนราชการอื่น
๔	โครงการก่อสร้างถนนแอสฟัลท์ติกคอนกรีต เข้าสู่พื้นที่การเกษตร ทางเข้าโรงสี สายทุ่งเหล่า บ้านดอนเงิน หมู่ที่ ๑ ต.ออย อ.ปง จ.พะเยา	เพื่อใช้ในการสัญจรให้มีความสะดวกเพิ่มมากยิ่งขึ้น	กว้าง ๔ ม. ยาว ๒๐๐ ม. หนา ๐.๕๐ ม.	๕๐๐,๐๐๐	๕๐๐,๐๐๐	๕๐๐,๐๐๐	๕๐๐,๐๐๐	๕๐๐,๐๐๐	ถนนได้มาตรฐาน	ประชาชนได้รับความสะดวกในการสัญจรเพิ่มมากยิ่งขึ้น	กองช่าง/อบต./กรมส่งเสริม/จังหวัดพะเยา/ส่วนราชการอื่น

๓.๑ กลยุทธ์สร้างระบบคมนาคมขนส่ง ระบบสาธารณูปโภค สาธารณูปการที่ได้มาตรฐานและทั่วถึง

(๑) แผนงานอุตสาหกรรมและโยธา

ที่	โครงการ	วัตถุประสงค์	เป้าหมาย (ผลผลิตของโครงการ)	งบประมาณ					ตัวชี้วัด (KPI)	ผลที่คาดว่าจะได้รับ	หน่วยงานรับผิดชอบหลัก
				๒๕๖๖ (บาท)	๒๕๖๗ (บาท)	๒๕๖๘ (บาท)	๒๕๖๙ (บาท)	๒๕๗๐ (บาท)			
๕	โครงการปรับปรุงถนนลูกรังหินคลุก เข้าสู่พื้นที่การเกษตร สายห้วยมะปือง บ้านดอนเงิน หมู่ที่ ๑ ต.ออย อ.ปง จ.พะเยา	เพื่อใช้ในการสัญจรให้มีความสะดวกเพิ่มมากยิ่งขึ้น	กว้าง ๔ ม. ยาว ๑,๕๐๐ ม. หนา ๐.๒๐ ม.	๕๐๐,๐๐๐	๕๐๐,๐๐๐	๕๐๐,๐๐๐	๕๐๐,๐๐๐	๕๐๐,๐๐๐	ถนนได้มาตรฐาน	ประชาชนได้รับความสะดวกในการสัญจรเพิ่มมากยิ่งขึ้น	กองช่าง/อบต./กรมส่งเสริม/จังหวัดพะเยา/ส่วนราชการอื่น
๖	โครงการปรับปรุงถนนหินคลุก เข้าสู่พื้นที่การเกษตร สายห้วยมะปือง บ้านดอนเงิน หมู่ที่ ๑ ต.ออย อ.ปง จ.พะเยา	เพื่อใช้ในการสัญจรให้มีความสะดวกเพิ่มมากยิ่งขึ้น	กว้าง ๔ ม. ยาว ๑,๒๐๐ ม. หนา ๐.๑๐ ม.	๕๐๐,๐๐๐	๕๐๐,๐๐๐	๕๐๐,๐๐๐	๕๐๐,๐๐๐	๕๐๐,๐๐๐	ถนนได้มาตรฐาน	ประชาชนได้รับความสะดวกในการสัญจรเพิ่มมากยิ่งขึ้น	กองช่าง/อบต./กรมส่งเสริม/จังหวัดพะเยา/ส่วนราชการอื่น
๗	โครงการก่อสร้างถนนคอนกรีตเสริมเหล็ก เข้าสู่พื้นที่การเกษตร สายห้วยมะปือง บ้านดอนเงิน หมู่ที่ ๑ ต.ออย อ.ปง จ.พะเยา	เพื่อใช้ในการสัญจรให้มีความสะดวกเพิ่มมากยิ่งขึ้น	กว้าง ๔ ม. ยาว ๒๐๐ ม. หนา ๐.๑๕ ม.	๕๐๐,๐๐๐	๕๐๐,๐๐๐	๕๐๐,๐๐๐	๕๐๐,๐๐๐	๕๐๐,๐๐๐	ถนนได้มาตรฐาน	ประชาชนได้รับความสะดวกในการสัญจรเพิ่มมากยิ่งขึ้น	กองช่าง/อบต./กรมส่งเสริม/จังหวัดพะเยา/ส่วนราชการอื่น
๘	โครงการก่อสร้างถนนแอสฟัลท์ติกคอนกรีต เข้าสู่พื้นที่การเกษตร สายห้วยมะปือง บ้านดอนเงิน หมู่ที่ ๑ ต.ออย อ.ปง จ.พะเยา	เพื่อใช้ในการสัญจรให้มีความสะดวกเพิ่มมากยิ่งขึ้น	กว้าง ๔ ม. ยาว ๒๐๐ ม. หนา ๐.๕๐ ม.	๕๐๐,๐๐๐	๕๐๐,๐๐๐	๕๐๐,๐๐๐	๕๐๐,๐๐๐	๕๐๐,๐๐๐	ถนนได้มาตรฐาน	ประชาชนได้รับความสะดวกในการสัญจรเพิ่มมากยิ่งขึ้น	กองช่าง/อบต./กรมส่งเสริม/จังหวัดพะเยา/ส่วนราชการอื่น
๙	โครงการปรับปรุงถนนลูกรังหินคลุก เข้าสู่พื้นที่การเกษตร สายห้วยมะคำ บ้านดอนเงิน หมู่ที่ ๑ ต.ออย อ.ปง จ.พะเยา	เพื่อใช้ในการสัญจรให้มีความสะดวกเพิ่มมากยิ่งขึ้น	กว้าง ๔ ม. ยาว ๑,๕๐๐ ม. หนา ๐.๒๐ ม.	๕๐๐,๐๐๐	๕๐๐,๐๐๐	๕๐๐,๐๐๐	๕๐๐,๐๐๐	๕๐๐,๐๐๐	ถนนได้มาตรฐาน	ประชาชนได้รับความสะดวกในการสัญจรเพิ่มมากยิ่งขึ้น	กองช่าง/อบต./กรมส่งเสริม/จังหวัดพะเยา/ส่วนราชการอื่น
๑๐	โครงการปรับปรุงถนนหินคลุก เข้าสู่พื้นที่การเกษตร สายห้วยมะคำ บ้านดอนเงิน หมู่ที่ ๑ ต.ออย อ.ปง จ.พะเยา	เพื่อใช้ในการสัญจรให้มีความสะดวกเพิ่มมากยิ่งขึ้น	กว้าง ๔ ม. ยาว ๑,๒๐๐ ม. หนา ๐.๑๐ ม.	๕๐๐,๐๐๐	๕๐๐,๐๐๐	๕๐๐,๐๐๐	๕๐๐,๐๐๐	๕๐๐,๐๐๐	ถนนได้มาตรฐาน	ประชาชนได้รับความสะดวกในการสัญจรเพิ่มมากยิ่งขึ้น	กองช่าง/อบต./กรมส่งเสริม/จังหวัดพะเยา/ส่วนราชการอื่น

๓.๑ กลยุทธ์สร้างระบบคมนาคมขนส่ง ระบบสาธารณูปโภค สาธารณูปการที่ได้มาตรฐานและทั่วถึง

(๑) แผนงานอุตสาหกรรมและโยธา

ที่	โครงการ	วัตถุประสงค์	เป้าหมาย (ผลผลิตของโครงการ)	งบประมาณ					ตัวชี้วัด (KPI)	ผลที่คาดว่าจะได้รับ	หน่วยงานรับผิดชอบหลัก
				๒๕๖๖ (บาท)	๒๕๖๗ (บาท)	๒๕๖๘ (บาท)	๒๕๖๙ (บาท)	๒๕๗๐ (บาท)			
๑๑	โครงการก่อสร้างถนนคอนกรีตเสริมเหล็ก เข้าสู่พื้นที่การเกษตร สายห้วยมะค่า บ้านดอนเงิน หมู่ที่ ๑ ต.ออย อ.ปง จ.พะเยา	เพื่อใช้ในการสัญจรให้มีความสะดวกเพิ่มมากยิ่งขึ้น	กว้าง ๔ ม. ยาว ๒๐๐ ม. หนา ๐.๑๕ ม.	๕๐๐,๐๐๐	๕๐๐,๐๐๐	๕๐๐,๐๐๐	๕๐๐,๐๐๐	๕๐๐,๐๐๐	ถนนได้มาตรฐาน	ประชาชนได้รับความสะดวกในการสัญจรเพิ่มมากยิ่งขึ้น	กองช่าง/อบต./กรมส่งเสริม/จังหวัดพะเยา/ส่วนราชการอื่น
๑๒	โครงการก่อสร้างถนนแอสฟัลท์ติกคอนกรีต เข้าสู่พื้นที่การเกษตร สายห้วยมะค่า บ้านดอนเงิน หมู่ที่ ๑ ต.ออย อ.ปง จ.พะเยา	เพื่อใช้ในการสัญจรให้มีความสะดวกเพิ่มมากยิ่งขึ้น	กว้าง ๔ ม. ยาว ๒๐๐ ม. หนา ๐.๔๐ ม.	๕๐๐,๐๐๐	๕๐๐,๐๐๐	๕๐๐,๐๐๐	๕๐๐,๐๐๐	๕๐๐,๐๐๐	ถนนได้มาตรฐาน	ประชาชนได้รับความสะดวกในการสัญจรเพิ่มมากยิ่งขึ้น	กองช่าง/อบต./กรมส่งเสริม/จังหวัดพะเยา/ส่วนราชการอื่น
๑๓	โครงการปรับปรุงถนนลูกรังเคลือบแป้น เข้าสู่พื้นที่การเกษตร สายอ่อมมะแฮ่ บ้านดอนเงิน หมู่ที่ ๑ ต.ออย อ.ปง จ.พะเยา	เพื่อใช้ในการสัญจรให้มีความสะดวกเพิ่มมากยิ่งขึ้น	กว้าง ๔ ม. ยาว ๑,๕๐๐ ม. หนา ๐.๒๐ ม.	๕๐๐,๐๐๐	๕๐๐,๐๐๐	๕๐๐,๐๐๐	๕๐๐,๐๐๐	๕๐๐,๐๐๐	ถนนได้มาตรฐาน	ประชาชนได้รับความสะดวกในการสัญจรเพิ่มมากยิ่งขึ้น	กองช่าง/อบต./กรมส่งเสริม/จังหวัดพะเยา/ส่วนราชการอื่น
๑๔	โครงการปรับปรุงถนนหินคลุก เข้าสู่พื้นที่การเกษตร สายอ่อมมะแฮ่ บ้านดอนเงิน หมู่ที่ ๑ ต.ออย อ.ปง จ.พะเยา	เพื่อใช้ในการสัญจรให้มีความสะดวกเพิ่มมากยิ่งขึ้น	กว้าง ๔ ม. ยาว ๑,๒๐๐ ม. หนา ๐.๑๐ ม.	๕๐๐,๐๐๐	๕๐๐,๐๐๐	๕๐๐,๐๐๐	๕๐๐,๐๐๐	๕๐๐,๐๐๐	ถนนได้มาตรฐาน	ประชาชนได้รับความสะดวกในการสัญจรเพิ่มมากยิ่งขึ้น	กองช่าง/อบต./กรมส่งเสริม/จังหวัดพะเยา/ส่วนราชการอื่น
๑๕	โครงการก่อสร้างถนนคอนกรีตเสริมเหล็ก เข้าสู่พื้นที่การเกษตร สายอ่อมมะแฮ่ บ้านดอนเงิน หมู่ที่ ๑ ต.ออย อ.ปง จ.พะเยา	เพื่อใช้ในการสัญจรให้มีความสะดวกเพิ่มมากยิ่งขึ้น	กว้าง ๔ ม. ยาว ๒๐๐ ม. หนา ๐.๑๕ ม.	๕๐๐,๐๐๐	๕๐๐,๐๐๐	๕๐๐,๐๐๐	๕๐๐,๐๐๐	๕๐๐,๐๐๐	ถนนได้มาตรฐาน	ประชาชนได้รับความสะดวกในการสัญจรเพิ่มมากยิ่งขึ้น	กองช่าง/อบต./กรมส่งเสริม/จังหวัดพะเยา/ส่วนราชการอื่น
๑๖	โครงการก่อสร้างถนนแอสฟัลท์ติกคอนกรีต เข้าสู่พื้นที่การเกษตร สายอ่อมมะแฮ่ บ้านดอนเงิน หมู่ที่ ๑ ต.ออย อ.ปง จ.พะเยา	เพื่อใช้ในการสัญจรให้มีความสะดวกเพิ่มมากยิ่งขึ้น	กว้าง ๔ ม. ยาว ๒๐๐ ม. หนา ๐.๔๐ ม.	๕๐๐,๐๐๐	๕๐๐,๐๐๐	๕๐๐,๐๐๐	๕๐๐,๐๐๐	๕๐๐,๐๐๐	ถนนได้มาตรฐาน	ประชาชนได้รับความสะดวกในการสัญจรเพิ่มมากยิ่งขึ้น	กองช่าง/อบต./กรมส่งเสริม/จังหวัดพะเยา/ส่วนราชการอื่น

๓.๑ กลยุทธ์สร้างระบบคมนาคมขนส่ง ระบบสาธารณูปโภค สาธารณูปการที่ได้มาตรฐานและทั่วถึง

(๑) แผนงานอุตสาหกรรมและโยธา

ที่	โครงการ	วัตถุประสงค์	เป้าหมาย (ผลผลิตของโครงการ)	งบประมาณ					ตัวชี้วัด (KPI)	ผลที่คาดว่าจะได้รับ	หน่วยงานรับผิดชอบหลัก
				๒๕๖๖ (บาท)	๒๕๖๗ (บาท)	๒๕๖๘ (บาท)	๒๕๖๙ (บาท)	๒๕๗๐ (บาท)			
๑๗	โครงการปรับปรุงถนนลูกรังบดอัดแน่น เข้าสู่พื้นที่การเกษตร สายแดทุ่งเหล่าไปฝายมอญ บ้านดอนเงิน หมู่ที่ ๑ ต.ออย อ.ปง จ.พะเยา	เพื่อใช้ในการสัญจรให้มีความสะดวกเพิ่มมากยิ่งขึ้น	กว้าง ๔ ม. ยาว ๑,๕๐๐ ม. หนา ๐.๒๐ ม.	๕๐๐,๐๐๐	๕๐๐,๐๐๐	๕๐๐,๐๐๐	๕๐๐,๐๐๐	๕๐๐,๐๐๐	ถนนได้มาตรฐาน	ประชาชนได้รับความสะดวกในการสัญจรเพิ่มมากยิ่งขึ้น	กองช่าง/อบต./กรมส่งเสริม/จังหวัดพะเยา/ส่วนราชการอื่น
๑๘	โครงการปรับปรุงถนนหินคลุก เข้าสู่พื้นที่การเกษตร สายแดทุ่งเหล่าไปฝายมอญ บ้านดอนเงิน หมู่ที่ ๑ ต.ออย อ.ปง จ.พะเยา	เพื่อใช้ในการสัญจรให้มีความสะดวกเพิ่มมากยิ่งขึ้น	กว้าง ๔ ม. ยาว ๑,๒๐๐ ม. หนา ๐.๑๐ ม.	๕๐๐,๐๐๐	๕๐๐,๐๐๐	๕๐๐,๐๐๐	๕๐๐,๐๐๐	๕๐๐,๐๐๐	ถนนได้มาตรฐาน	ประชาชนได้รับความสะดวกในการสัญจรเพิ่มมากยิ่งขึ้น	กองช่าง/อบต./กรมส่งเสริม/จังหวัดพะเยา/ส่วนราชการอื่น
๑๙	โครงการก่อสร้างถนนคอนกรีตเสริมเหล็ก เข้าสู่พื้นที่การเกษตร สายแดทุ่งเหล่าไปฝายมอญ บ้านดอนเงิน หมู่ที่ ๑ ต.ออย อ.ปง จ.พะเยา	เพื่อใช้ในการสัญจรให้มีความสะดวกเพิ่มมากยิ่งขึ้น	กว้าง ๔ ม. ยาว ๒๐๐ ม. หนา ๐.๑๕ ม.	๕๐๐,๐๐๐	๕๐๐,๐๐๐	๕๐๐,๐๐๐	๕๐๐,๐๐๐	๕๐๐,๐๐๐	ถนนได้มาตรฐาน	ประชาชนได้รับความสะดวกในการสัญจรเพิ่มมากยิ่งขึ้น	กองช่าง/อบต./กรมส่งเสริม/จังหวัดพะเยา/ส่วนราชการอื่น
๒๐	โครงการก่อสร้างถนนแอสฟัลท์ติกคอนกรีต เข้าสู่พื้นที่การเกษตร สายแดทุ่งเหล่าไปฝายมอญ บ้านดอนเงิน หมู่ที่ ๑ ต.ออย อ.ปง จ.พะเยา	เพื่อใช้ในการสัญจรให้มีความสะดวกเพิ่มมากยิ่งขึ้น	กว้าง ๔ ม. ยาว ๒๐๐ ม. หนา ๐.๔๐ ม.	๕๐๐,๐๐๐	๕๐๐,๐๐๐	๕๐๐,๐๐๐	๕๐๐,๐๐๐	๕๐๐,๐๐๐	ถนนได้มาตรฐาน	ประชาชนได้รับความสะดวกในการสัญจรเพิ่มมากยิ่งขึ้น	กองช่าง/อบต./กรมส่งเสริม/จังหวัดพะเยา/ส่วนราชการอื่น
๒๑	โครงการปรับปรุงถนนลูกรังบดอัดแน่น เข้าสู่พื้นที่การเกษตร สายต้นมะค่า บ้านดอนเงิน หมู่ที่ ๑ ต.ออย อ.ปง จ.พะเยา	เพื่อใช้ในการสัญจรให้มีความสะดวกเพิ่มมากยิ่งขึ้น	กว้าง ๔ ม. ยาว ๑,๕๐๐ ม. หนา ๐.๒๐ ม.	๕๐๐,๐๐๐	๕๐๐,๐๐๐	๕๐๐,๐๐๐	๕๐๐,๐๐๐	๕๐๐,๐๐๐	ถนนได้มาตรฐาน	ประชาชนได้รับความสะดวกในการสัญจรเพิ่มมากยิ่งขึ้น	กองช่าง/อบต./กรมส่งเสริม/จังหวัดพะเยา/ส่วนราชการอื่น
๒๒	โครงการปรับปรุงถนนหินคลุก เข้าสู่พื้นที่การเกษตร สายต้นมะค่า บ้านดอนเงิน หมู่ที่ ๑ ต.ออย อ.ปง จ.พะเยา	เพื่อใช้ในการสัญจรให้มีความสะดวกเพิ่มมากยิ่งขึ้น	กว้าง ๔ ม. ยาว ๑,๒๐๐ ม. หนา ๐.๑๐ ม.	๕๐๐,๐๐๐	๕๐๐,๐๐๐	๕๐๐,๐๐๐	๕๐๐,๐๐๐	๕๐๐,๐๐๐	ถนนได้มาตรฐาน	ประชาชนได้รับความสะดวกในการสัญจรเพิ่มมากยิ่งขึ้น	กองช่าง/อบต./กรมส่งเสริม/จังหวัดพะเยา/ส่วนราชการอื่น

๓.๑ กลยุทธ์สร้างระบบคมนาคมขนส่ง ระบบสาธารณูปโภค สาธารณูปการที่ได้มาตรฐานและทั่วถึง

(๑) แผนงานอุตสาหกรรมและโยธา

ที่	โครงการ	วัตถุประสงค์	เป้าหมาย (ผลผลิตของโครงการ)	งบประมาณ					ตัวชี้วัด (KPI)	ผลที่คาดว่าจะได้รับ	หน่วยงานรับผิดชอบหลัก
				๒๕๖๖ (บาท)	๒๕๖๗ (บาท)	๒๕๖๘ (บาท)	๒๕๖๙ (บาท)	๒๕๗๐ (บาท)			
๒๓	โครงการก่อสร้างถนนคอนกรีตเสริมเหล็ก เข้าสู่พื้นที่การเกษตร สายต้นมะค่า บ้านดอนเงิน หมู่ที่ ๑ ต.ออย อ.ปง จ.พะเยา	เพื่อใช้ในการสัญจรให้มีความสะดวกเพิ่มมากยิ่งขึ้น	กว้าง ๔ ม. ยาว ๒๐๐ ม. หนา ๐.๑๕ ม.	๕๐๐,๐๐๐	๕๐๐,๐๐๐	๕๐๐,๐๐๐	๕๐๐,๐๐๐	๕๐๐,๐๐๐	ถนนได้มาตรฐาน	ประชาชนได้รับความสะดวกในการสัญจรเพิ่มมากยิ่งขึ้น	กองช่าง/อบต./กรมส่งเสริม/จังหวัดพะเยา/ส่วนราชการอื่น
๒๔	โครงการก่อสร้างถนนแอสฟัลท์ติกคอนกรีต เข้าสู่พื้นที่การเกษตร สายต้นมะค่า บ้านดอนเงิน หมู่ที่ ๑ ต.ออย อ.ปง จ.พะเยา	เพื่อใช้ในการสัญจรให้มีความสะดวกเพิ่มมากยิ่งขึ้น	กว้าง ๔ ม. ยาว ๒๐๐ ม. หนา ๐.๔๐ ม.	๕๐๐,๐๐๐	๕๐๐,๐๐๐	๕๐๐,๐๐๐	๕๐๐,๐๐๐	๕๐๐,๐๐๐	ถนนได้มาตรฐาน	ประชาชนได้รับความสะดวกในการสัญจรเพิ่มมากยิ่งขึ้น	กองช่าง/อบต./กรมส่งเสริม/จังหวัดพะเยา/ส่วนราชการอื่น
๒๕	โครงการปรับปรุงถนนลูกรังบดอัดแน่น เข้าสู่พื้นที่การเกษตร สายเหล่าต้นตู้ บ้านดอนเงิน หมู่ที่ ๑ ต.ออย อ.ปง จ.พะเยา	เพื่อใช้ในการสัญจรให้มีความสะดวกเพิ่มมากยิ่งขึ้น	กว้าง ๔ ม. ยาว ๑,๕๐๐ ม. หนา ๐.๒๐ ม.	๕๐๐,๐๐๐	๕๐๐,๐๐๐	๕๐๐,๐๐๐	๕๐๐,๐๐๐	๕๐๐,๐๐๐	ถนนได้มาตรฐาน	ประชาชนได้รับความสะดวกในการสัญจรเพิ่มมากยิ่งขึ้น	กองช่าง/อบต./กรมส่งเสริม/จังหวัดพะเยา/ส่วนราชการอื่น
๒๖	โครงการปรับปรุงถนนหินคลุก เข้าสู่พื้นที่การเกษตร สายเหล่าต้นตู้ บ้านดอนเงิน หมู่ที่ ๑ ต.ออย อ.ปง จ.พะเยา	เพื่อใช้ในการสัญจรให้มีความสะดวกเพิ่มมากยิ่งขึ้น	กว้าง ๔ ม. ยาว ๑,๒๐๐ ม. หนา ๐.๑๐ ม.	๕๐๐,๐๐๐	๕๐๐,๐๐๐	๕๐๐,๐๐๐	๕๐๐,๐๐๐	๕๐๐,๐๐๐	ถนนได้มาตรฐาน	ประชาชนได้รับความสะดวกในการสัญจรเพิ่มมากยิ่งขึ้น	กองช่าง/อบต./กรมส่งเสริม/จังหวัดพะเยา/ส่วนราชการอื่น
๒๗	โครงการก่อสร้างถนนคอนกรีตเสริมเหล็ก เข้าสู่พื้นที่การเกษตร สายเหล่าต้นตู้ บ้านดอนเงิน หมู่ที่ ๑ ต.ออย อ.ปง จ.พะเยา	เพื่อใช้ในการสัญจรให้มีความสะดวกเพิ่มมากยิ่งขึ้น	กว้าง ๔ ม. ยาว ๒๐๐ ม. หนา ๐.๑๕ ม.	๕๐๐,๐๐๐	๕๐๐,๐๐๐	๕๐๐,๐๐๐	๕๐๐,๐๐๐	๕๐๐,๐๐๐	ถนนได้มาตรฐาน	ประชาชนได้รับความสะดวกในการสัญจรเพิ่มมากยิ่งขึ้น	กองช่าง/อบต./กรมส่งเสริม/จังหวัดพะเยา/ส่วนราชการอื่น
๒๘	โครงการก่อสร้างถนนแอสฟัลท์ติกคอนกรีต เข้าสู่พื้นที่การเกษตร สายเหล่าต้นตู้ บ้านดอนเงิน หมู่ที่ ๑ ต.ออย อ.ปง จ.พะเยา	เพื่อใช้ในการสัญจรให้มีความสะดวกเพิ่มมากยิ่งขึ้น	กว้าง ๔ ม. ยาว ๒๐๐ ม. หนา ๐.๔๐ ม.	๕๐๐,๐๐๐	๕๐๐,๐๐๐	๕๐๐,๐๐๐	๕๐๐,๐๐๐	๕๐๐,๐๐๐	ถนนได้มาตรฐาน	ประชาชนได้รับความสะดวกในการสัญจรเพิ่มมากยิ่งขึ้น	กองช่าง/อบต./กรมส่งเสริม/จังหวัดพะเยา/ส่วนราชการอื่น

๓.๑ กลยุทธ์สร้างระบบคมนาคมขนส่ง ระบบสาธารณูปโภค สาธารณูปการที่ได้มาตรฐานและทั่วถึง

(๑) แผนงานอุตสาหกรรมและโยธา

ที่	โครงการ	วัตถุประสงค์	เป้าหมาย (ผลผลิตของโครงการ)	งบประมาณ					ตัวชี้วัด (KPI)	ผลที่คาดว่าจะได้รับ	หน่วยงานรับผิดชอบหลัก
				๒๕๖๖ (บาท)	๒๕๖๗ (บาท)	๒๕๖๘ (บาท)	๒๕๖๙ (บาท)	๒๕๗๐ (บาท)			
๒๙	โครงการปรับปรุงถนนลูกรังบดอัดแน่น เข้าสู่พื้นที่การเกษตร สายทุ่งนา ทุ่งโป๊ะ บ้านดอนเงิน หมู่ที่ ๑ ต.ออย อ.ปง จ.พะเยา	เพื่อใช้ในการสัญจรให้มีความสะดวกเพิ่มมากยิ่งขึ้น	กว้าง ๔ ม. ยาว ๑,๕๐๐ ม. หนา ๐.๒๐ ม.	๕๐๐,๐๐๐	๕๐๐,๐๐๐	๕๐๐,๐๐๐	๕๐๐,๐๐๐	๕๐๐,๐๐๐	ถนนได้มาตรฐาน	ประชาชนได้รับความสะดวกในการสัญจรเพิ่มมากยิ่งขึ้น	กองช่าง/อบต./กรมส่งเสริม/จังหวัดพะเยา/ส่วนราชการอื่น
๓๐	โครงการปรับปรุงถนนหินคลุก เข้าสู่พื้นที่การเกษตร สายทุ่งนา ทุ่งโป๊ะ บ้านดอนเงิน หมู่ที่ ๑ ต.ออย อ.ปง จ.พะเยา	เพื่อใช้ในการสัญจรให้มีความสะดวกเพิ่มมากยิ่งขึ้น	กว้าง ๔ ม. ยาว ๑,๒๐๐ ม. หนา ๐.๑๐ ม.	๕๐๐,๐๐๐	๕๐๐,๐๐๐	๕๐๐,๐๐๐	๕๐๐,๐๐๐	๕๐๐,๐๐๐	ถนนได้มาตรฐาน	ประชาชนได้รับความสะดวกในการสัญจรเพิ่มมากยิ่งขึ้น	กองช่าง/อบต./กรมส่งเสริม/จังหวัดพะเยา/ส่วนราชการอื่น
๓๑	โครงการก่อสร้างถนนคอนกรีตเสริมเหล็ก เข้าสู่พื้นที่การเกษตร สายทุ่งนา ทุ่งโป๊ะ บ้านดอนเงิน หมู่ที่ ๑ ต.ออย อ.ปง จ.พะเยา	เพื่อใช้ในการสัญจรให้มีความสะดวกเพิ่มมากยิ่งขึ้น	กว้าง ๔ ม. ยาว ๒๐๐ ม. หนา ๐.๑๕ ม.	๕๐๐,๐๐๐	๕๐๐,๐๐๐	๕๐๐,๐๐๐	๕๐๐,๐๐๐	๕๐๐,๐๐๐	ถนนได้มาตรฐาน	ประชาชนได้รับความสะดวกในการสัญจรเพิ่มมากยิ่งขึ้น	กองช่าง/อบต./กรมส่งเสริม/จังหวัดพะเยา/ส่วนราชการอื่น
๓๒	โครงการก่อสร้างถนนแอสฟัลท์ติกคอนกรีต เข้าสู่พื้นที่การเกษตร สายทุ่งนา ทุ่งโป๊ะ บ้านดอนเงิน หมู่ที่ ๑ ต.ออย อ.ปง จ.พะเยา	เพื่อใช้ในการสัญจรให้มีความสะดวกเพิ่มมากยิ่งขึ้น	กว้าง ๔ ม. ยาว ๒๐๐ ม. หนา ๐.๐๐ ม.	๕๐๐,๐๐๐	๕๐๐,๐๐๐	๕๐๐,๐๐๐	๕๐๐,๐๐๐	๕๐๐,๐๐๐	ถนนได้มาตรฐาน	ประชาชนได้รับความสะดวกในการสัญจรเพิ่มมากยิ่งขึ้น	กองช่าง/อบต./กรมส่งเสริม/จังหวัดพะเยา/ส่วนราชการอื่น
๓๓	โครงการปรับปรุงถนนลูกรังบดอัดแน่น เข้าสู่พื้นที่การเกษตร สายสันปูลิงห์ บ้านดอนเงิน หมู่ที่ ๑ ต.ออย อ.ปง จ.พะเยา	เพื่อใช้ในการสัญจรให้มีความสะดวกเพิ่มมากยิ่งขึ้น	กว้าง ๔ ม. ยาว ๑,๕๐๐ ม. หนา ๐.๒๐ ม.	๕๐๐,๐๐๐	๕๐๐,๐๐๐	๕๐๐,๐๐๐	๕๐๐,๐๐๐	๕๐๐,๐๐๐	ถนนได้มาตรฐาน	ประชาชนได้รับความสะดวกในการสัญจรเพิ่มมากยิ่งขึ้น	กองช่าง/อบต./กรมส่งเสริม/จังหวัดพะเยา/ส่วนราชการอื่น
๓๔	โครงการปรับปรุงถนนหินคลุก เข้าสู่พื้นที่การเกษตร สายสันปูลิงห์ บ้านดอนเงิน หมู่ที่ ๑ ต.ออย อ.ปง จ.พะเยา	เพื่อใช้ในการสัญจรให้มีความสะดวกเพิ่มมากยิ่งขึ้น	กว้าง ๔ ม. ยาว ๑,๒๐๐ ม. หนา ๐.๑๐ ม.	๕๐๐,๐๐๐	๕๐๐,๐๐๐	๕๐๐,๐๐๐	๕๐๐,๐๐๐	๕๐๐,๐๐๐	ถนนได้มาตรฐาน	ประชาชนได้รับความสะดวกในการสัญจรเพิ่มมากยิ่งขึ้น	กองช่าง/อบต./กรมส่งเสริม/จังหวัดพะเยา/ส่วนราชการอื่น

๓.๑ กลยุทธ์สร้างระบบคมนาคมขนส่ง ระบบสาธารณูปโภค สาธารณูปการที่ได้มาตรฐานและทั่วถึง

(๑) แผนงานอุตสาหกรรมและโยธา

ที่	โครงการ	วัตถุประสงค์	เป้าหมาย (ผลผลิตของโครงการ)	งบประมาณ					ตัวชี้วัด (KPI)	ผลที่คาดว่าจะได้รับ	หน่วยงานรับผิดชอบหลัก
				๒๕๖๖ (บาท)	๒๕๖๗ (บาท)	๒๕๖๘ (บาท)	๒๕๖๙ (บาท)	๒๕๗๐ (บาท)			
๗๕	โครงการก่อสร้างถนนคอนกรีตเสริมเหล็ก เข้าสู่พื้นที่การเกษตร สายสันปู่สิงห์ บ้านดอนเงิน หมู่ที่ ๑ ต.ออย อ.ปง จ.พะเยา	เพื่อใช้ในการสัญจรให้มีความสะดวกเพิ่มมากยิ่งขึ้น	กว้าง ๔ ม. ยาว ๒๐๐ ม. หนา ๐.๑๕ ม.	๕๐๐,๐๐๐	๕๐๐,๐๐๐	๕๐๐,๐๐๐	๕๐๐,๐๐๐	๕๐๐,๐๐๐	ถนนได้มาตรฐาน	ประชาชนได้รับความสะดวกในการสัญจรเพิ่มมากยิ่งขึ้น	กองช่าง/อบต./กรมส่งเสริม/จังหวัดพะเยา/ส่วนราชการอื่น
๗๖	โครงการก่อสร้างถนนแอสฟัลท์ติกคอนกรีต เข้าสู่พื้นที่การเกษตร สายสันปู่สิงห์ บ้านดอนเงิน หมู่ที่ ๑ ต.ออย อ.ปง จ.พะเยา	เพื่อใช้ในการสัญจรให้มีความสะดวกเพิ่มมากยิ่งขึ้น	กว้าง ๔ ม. ยาว ๒๐๐ ม. หนา ๐.๕๐ ม.	๕๐๐,๐๐๐	๕๐๐,๐๐๐	๕๐๐,๐๐๐	๕๐๐,๐๐๐	๕๐๐,๐๐๐	ถนนได้มาตรฐาน	ประชาชนได้รับความสะดวกในการสัญจรเพิ่มมากยิ่งขึ้น	กองช่าง/อบต./กรมส่งเสริม/จังหวัดพะเยา/ส่วนราชการอื่น
๗๗	โครงการปรับปรุงถนนลูกรังบดอัดแน่น เข้าสู่พื้นที่การเกษตร สายห้วยโป่ง บ้านดอนเงิน หมู่ที่ ๑ ต.ออย อ.ปง จ.พะเยา	เพื่อใช้ในการสัญจรให้มีความสะดวกเพิ่มมากยิ่งขึ้น	กว้าง ๔ ม. ยาว ๑,๕๐๐ ม. หนา ๐.๒๐ ม.	๕๐๐,๐๐๐	๕๐๐,๐๐๐	๕๐๐,๐๐๐	๕๐๐,๐๐๐	๕๐๐,๐๐๐	ถนนได้มาตรฐาน	ประชาชนได้รับความสะดวกในการสัญจรเพิ่มมากยิ่งขึ้น	กองช่าง/อบต./กรมส่งเสริม/จังหวัดพะเยา/ส่วนราชการอื่น
๗๘	โครงการปรับปรุงถนนหินคลุก เข้าสู่พื้นที่การเกษตร สายห้วยโป่ง บ้านดอนเงิน หมู่ที่ ๑ ต.ออย อ.ปง จ.พะเยา	เพื่อใช้ในการสัญจรให้มีความสะดวกเพิ่มมากยิ่งขึ้น	กว้าง ๔ ม. ยาว ๑,๒๐๐ ม. หนา ๐.๑๐ ม.	๕๐๐,๐๐๐	๕๐๐,๐๐๐	๕๐๐,๐๐๐	๕๐๐,๐๐๐	๕๐๐,๐๐๐	ถนนได้มาตรฐาน	ประชาชนได้รับความสะดวกในการสัญจรเพิ่มมากยิ่งขึ้น	กองช่าง/อบต./กรมส่งเสริม/จังหวัดพะเยา/ส่วนราชการอื่น
๗๙	โครงการก่อสร้างถนนคอนกรีตเสริมเหล็ก เข้าสู่พื้นที่การเกษตร สายห้วยโป่ง บ้านดอนเงิน หมู่ที่ ๑ ต.ออย อ.ปง จ.พะเยา	เพื่อใช้ในการสัญจรให้มีความสะดวกเพิ่มมากยิ่งขึ้น	กว้าง ๔ ม. ยาว ๒๐๐ ม. หนา ๐.๑๕ ม.	๕๐๐,๐๐๐	๕๐๐,๐๐๐	๕๐๐,๐๐๐	๕๐๐,๐๐๐	๕๐๐,๐๐๐	ถนนได้มาตรฐาน	ประชาชนได้รับความสะดวกในการสัญจรเพิ่มมากยิ่งขึ้น	กองช่าง/อบต./กรมส่งเสริม/จังหวัดพะเยา/ส่วนราชการอื่น
๘๐	โครงการก่อสร้างถนนแอสฟัลท์ติกคอนกรีต เข้าสู่พื้นที่การเกษตร สายห้วยโป่ง บ้านดอนเงิน หมู่ที่ ๑ ต.ออย อ.ปง จ.พะเยา	เพื่อใช้ในการสัญจรให้มีความสะดวกเพิ่มมากยิ่งขึ้น	กว้าง ๔ ม. ยาว ๒๐๐ ม. หนา ๐.๕๐ ม.	๕๐๐,๐๐๐	๕๐๐,๐๐๐	๕๐๐,๐๐๐	๕๐๐,๐๐๐	๕๐๐,๐๐๐	ถนนได้มาตรฐาน	ประชาชนได้รับความสะดวกในการสัญจรเพิ่มมากยิ่งขึ้น	กองช่าง/อบต./กรมส่งเสริม/จังหวัดพะเยา/ส่วนราชการอื่น

๓.๔ กลยุทธ์สร้างระบบคมนาคมขนส่ง ระบบสาธารณูปโภค สาธารณูปการที่ได้มาตรฐานและทั่วถึง

(๑) แผนงานอุตสาหกรรมและโยธา

ที่	โครงการ	วัตถุประสงค์	เป้าหมาย (ผลผลิตของโครงการ)	งบประมาณ					ตัวชี้วัด (KPI)	ผลที่คาดว่าจะได้รับ	หน่วยงานรับผิดชอบหลัก
				๒๕๖๖ (บาท)	๒๕๖๗ (บาท)	๒๕๖๘ (บาท)	๒๕๖๙ (บาท)	๒๕๗๐ (บาท)			
๔๑	โครงการปรับปรุงถนนลูกรังบดอัดแน่น เข้าสู่พื้นที่การเกษตร สายแม่ทายสายเก่า บ้านดอนเงิน หมู่ที่ ๑ ต.ออย อ.ปง จ.พะเยา	เพื่อใช้ในการสัญจรให้มีความสะดวกเพิ่มมากยิ่งขึ้น	กว้าง ๔ ม. ยาว ๑,๕๐๐ ม. หนา ๐.๒๐ ม.	๕๐๐,๐๐๐	๕๐๐,๐๐๐	๕๐๐,๐๐๐	๕๐๐,๐๐๐	๕๐๐,๐๐๐	ถนนได้มาตรฐาน	ประชาชนได้รับความสะดวกในการสัญจรเพิ่มมากยิ่งขึ้น	กองช่าง/อบต./กรมส่งเสริม/จังหวัดพะเยา/ส่วนราชการอื่น
๔๒	โครงการปรับปรุงถนนหินคลุก เข้าสู่พื้นที่การเกษตร สายแม่ทายสายเก่า บ้านดอนเงิน หมู่ที่ ๑ ต.ออย อ.ปง จ.พะเยา	เพื่อใช้ในการสัญจรให้มีความสะดวกเพิ่มมากยิ่งขึ้น	กว้าง ๔ ม. ยาว ๑,๒๐๐ ม. หนา ๐.๑๐ ม.	๕๐๐,๐๐๐	๕๐๐,๐๐๐	๕๐๐,๐๐๐	๕๐๐,๐๐๐	๕๐๐,๐๐๐	ถนนได้มาตรฐาน	ประชาชนได้รับความสะดวกในการสัญจรเพิ่มมากยิ่งขึ้น	กองช่าง/อบต./กรมส่งเสริม/จังหวัดพะเยา/ส่วนราชการอื่น
๔๓	โครงการก่อสร้างถนนคอนกรีตเสริมเหล็ก เข้าสู่พื้นที่การเกษตร สายแม่ทายสายเก่า บ้านดอนเงิน หมู่ที่ ๑ ต.ออย อ.ปง จ.พะเยา	เพื่อใช้ในการสัญจรให้มีความสะดวกเพิ่มมากยิ่งขึ้น	กว้าง ๔ ม. ยาว ๒๐๐ ม. หนา ๐.๑๕ ม.	๕๐๐,๐๐๐	๕๐๐,๐๐๐	๕๐๐,๐๐๐	๕๐๐,๐๐๐	๕๐๐,๐๐๐	ถนนได้มาตรฐาน	ประชาชนได้รับความสะดวกในการสัญจรเพิ่มมากยิ่งขึ้น	กองช่าง/อบต./กรมส่งเสริม/จังหวัดพะเยา/ส่วนราชการอื่น
๔๔	โครงการก่อสร้างถนนแอสฟัลท์ติกคอนกรีต เข้าสู่พื้นที่การเกษตร สายแม่ทายสายเก่า บ้านดอนเงิน หมู่ที่ ๑ ต.ออย อ.ปง จ.พะเยา	เพื่อใช้ในการสัญจรให้มีความสะดวกเพิ่มมากยิ่งขึ้น	กว้าง ๔ ม. ยาว ๒๐๐ ม. หนา ๐.๔๐ ม.	๕๐๐,๐๐๐	๕๐๐,๐๐๐	๕๐๐,๐๐๐	๕๐๐,๐๐๐	๕๐๐,๐๐๐	ถนนได้มาตรฐาน	ประชาชนได้รับความสะดวกในการสัญจรเพิ่มมากยิ่งขึ้น	กองช่าง/อบต./กรมส่งเสริม/จังหวัดพะเยา/ส่วนราชการอื่น
๔๕	โครงการปรับปรุงถนนลูกรังบดอัดแน่น เข้าสู่พื้นที่การเกษตร สายเหล่ายาว บ้านดอนเงิน หมู่ที่ ๑ ต.ออย อ.ปง จ.พะเยา	เพื่อใช้ในการสัญจรให้มีความสะดวกเพิ่มมากยิ่งขึ้น	กว้าง ๔ ม. ยาว ๑,๕๐๐ ม. หนา ๐.๒๐ ม.	๕๐๐,๐๐๐	๕๐๐,๐๐๐	๕๐๐,๐๐๐	๕๐๐,๐๐๐	๕๐๐,๐๐๐	ถนนได้มาตรฐาน	ประชาชนได้รับความสะดวกในการสัญจรเพิ่มมากยิ่งขึ้น	กองช่าง/อบต./กรมส่งเสริม/จังหวัดพะเยา/ส่วนราชการอื่น
๔๖	โครงการปรับปรุงถนนหินคลุก เข้าสู่พื้นที่การเกษตร สายเหล่ายาว บ้านดอนเงิน หมู่ที่ ๑ ต.ออย อ.ปง จ.พะเยา	เพื่อใช้ในการสัญจรให้มีความสะดวกเพิ่มมากยิ่งขึ้น	กว้าง ๔ ม. ยาว ๑,๒๐๐ ม. หนา ๐.๑๐ ม.	๕๐๐,๐๐๐	๕๐๐,๐๐๐	๕๐๐,๐๐๐	๕๐๐,๐๐๐	๕๐๐,๐๐๐	ถนนได้มาตรฐาน	ประชาชนได้รับความสะดวกในการสัญจรเพิ่มมากยิ่งขึ้น	กองช่าง/อบต./กรมส่งเสริม/จังหวัดพะเยา/ส่วนราชการอื่น

๑.๑ กลยุทธ์สร้างระบบคมนาคมขนส่ง ระบบสาธารณูปโภค สาธารณูปการที่ได้มาตรฐานและทั่วถึง

(๑) แผนงานอุตสาหกรรมและโยธา

ที่	โครงการ	วัตถุประสงค์	เป้าหมาย (ผลผลิตของโครงการ)	งบประมาณ					ตัวชี้วัด (KPI)	ผลที่คาดว่าจะได้รับ	หน่วยงานรับผิดชอบหลัก
				๒๕๖๖ (บาท)	๒๕๖๗ (บาท)	๒๕๖๘ (บาท)	๒๕๖๙ (บาท)	๒๕๗๐ (บาท)			
๔๗	โครงการก่อสร้างถนนคอนกรีตเสริมเหล็ก เข้าสู่พื้นที่การเกษตร สายเหล่ายาว บ้านดอนเงิน หมู่ที่ ๑ ต.ออย อ.ปง จ.พะเยา	เพื่อใช้ในการสัญจรให้มีความสะดวกเพิ่มมากยิ่งขึ้น	กว้าง ๔ ม. ยาว ๒๐๐ ม. หนา ๐.๑๕ ม.	๕๐๐,๐๐๐	๕๐๐,๐๐๐	๕๐๐,๐๐๐	๕๐๐,๐๐๐	๕๐๐,๐๐๐	ถนนได้มาตรฐาน	ประชาชนได้รับความสะดวกในการสัญจรเพิ่มมากยิ่งขึ้น	กองช่าง/อบต./กรมส่งเสริม/จังหวัดพะเยา/ส่วนราชการอื่น
๔๘	โครงการก่อสร้างถนนแอสฟัลท์ติกคอนกรีต เข้าสู่พื้นที่การเกษตร สายเหล่ายาว บ้านดอนเงิน หมู่ที่ ๑ ต.ออย อ.ปง จ.พะเยา	เพื่อใช้ในการสัญจรให้มีความสะดวกเพิ่มมากยิ่งขึ้น	กว้าง ๔ ม. ยาว ๒๐๐ ม. หนา ๐.๔๐ ม.	๕๐๐,๐๐๐	๕๐๐,๐๐๐	๕๐๐,๐๐๐	๕๐๐,๐๐๐	๕๐๐,๐๐๐	ถนนได้มาตรฐาน	ประชาชนได้รับความสะดวกในการสัญจรเพิ่มมากยิ่งขึ้น	กองช่าง/อบต./กรมส่งเสริม/จังหวัดพะเยา/ส่วนราชการอื่น
๔๙	โครงการปรับปรุงถนนลูกรังบดอัดแน่น เข้าสู่พื้นที่การเกษตร สายน้ำทาย ข้างโรงเรียนบ้านแม่ทาย บ้านดอนเงิน หมู่ที่ ๑ ต.ออย อ.ปง จ.พะเยา	เพื่อใช้ในการสัญจรให้มีความสะดวกเพิ่มมากยิ่งขึ้น	กว้าง ๔ ม. ยาว ๑,๕๐๐ ม. หนา ๐.๒๐ ม.	๕๐๐,๐๐๐	๕๐๐,๐๐๐	๕๐๐,๐๐๐	๕๐๐,๐๐๐	๕๐๐,๐๐๐	ถนนได้มาตรฐาน	ประชาชนได้รับความสะดวกในการสัญจรเพิ่มมากยิ่งขึ้น	กองช่าง/อบต./กรมส่งเสริม/จังหวัดพะเยา/ส่วนราชการอื่น
๕๐	โครงการปรับปรุงถนนหินคลุก เข้าสู่พื้นที่การเกษตร สายน้ำทาย ข้างโรงเรียนบ้านแม่ทายบ้านดอนเงิน หมู่ที่ ๑ ต.ออย อ.ปง จ.พะเยา	เพื่อใช้ในการสัญจรให้มีความสะดวกเพิ่มมากยิ่งขึ้น	กว้าง ๔ ม. ยาว ๑,๒๐๐ ม. หนา ๐.๑๐ ม.	๕๐๐,๐๐๐	๕๐๐,๐๐๐	๕๐๐,๐๐๐	๕๐๐,๐๐๐	๕๐๐,๐๐๐	ถนนได้มาตรฐาน	ประชาชนได้รับความสะดวกในการสัญจรเพิ่มมากยิ่งขึ้น	กองช่าง/อบต./กรมส่งเสริม/จังหวัดพะเยา/ส่วนราชการอื่น
๕๑	โครงการก่อสร้างถนนคอนกรีตเสริมเหล็ก เข้าสู่พื้นที่การเกษตร สายน้ำทาย ข้างโรงเรียนบ้านแม่ทาย บ้านดอนเงิน หมู่ที่ ๑ ต.ออย อ.ปง จ.พะเยา	เพื่อใช้ในการสัญจรให้มีความสะดวกเพิ่มมากยิ่งขึ้น	กว้าง ๔ ม. ยาว ๒๐๐ ม. หนา ๐.๑๕ ม.	๕๐๐,๐๐๐	๕๐๐,๐๐๐	๕๐๐,๐๐๐	๕๐๐,๐๐๐	๕๐๐,๐๐๐	ถนนได้มาตรฐาน	ประชาชนได้รับความสะดวกในการสัญจรเพิ่มมากยิ่งขึ้น	กองช่าง/อบต./กรมส่งเสริม/จังหวัดพะเยา/ส่วนราชการอื่น
๕๒	โครงการก่อสร้างถนนแอสฟัลท์ติกคอนกรีต เข้าสู่พื้นที่การเกษตร สายน้ำทาย ข้างโรงเรียนบ้านแม่ทาย บ้านดอนเงิน หมู่ที่ ๑ ต.ออย อ.ปง จ.พะเยา	เพื่อใช้ในการสัญจรให้มีความสะดวกเพิ่มมากยิ่งขึ้น	กว้าง ๔ ม. ยาว ๒๐๐ ม. หนา ๐.๔๐ ม.	๕๐๐,๐๐๐	๕๐๐,๐๐๐	๕๐๐,๐๐๐	๕๐๐,๐๐๐	๕๐๐,๐๐๐	ถนนได้มาตรฐาน	ประชาชนได้รับความสะดวกในการสัญจรเพิ่มมากยิ่งขึ้น	กองช่าง/อบต./กรมส่งเสริม/จังหวัดพะเยา/ส่วนราชการอื่น

๓.๑ กลยุทธ์สร้างระบบคมนาคมขนส่ง ระบบสาธารณูปโภค สาธารณูปการที่ได้มาตรฐานและทั่วถึง

(๑) แผนงานอุตสาหกรรมและโยธา

ที่	โครงการ	วัตถุประสงค์	เป้าหมาย (ผลผลิตของโครงการ)	งบประมาณ					ตัวชี้วัด (KPI)	ผลที่คาดว่าจะได้รับ	หน่วยงานรับผิดชอบหลัก
				๒๕๖๖ (บาท)	๒๕๖๗ (บาท)	๒๕๖๘ (บาท)	๒๕๖๙ (บาท)	๒๕๗๐ (บาท)			
๕๓	โครงการปรับปรุงถนนลูกรังบดอัดแน่น เข้าสู่พื้นที่การเกษตร สายห้วยทรายขาว บ้านดอนเงิน หมู่ที่ ๑ ต.ออย อ.ปง จ.พะเยา	เพื่อใช้ในการสัญจรให้มีความสะดวกเพิ่มมากยิ่งขึ้น	กว้าง ๔ ม. ยาว ๑,๕๐๐ ม. หนา ๐.๒๐ ม.	๕๐๐,๐๐๐	๕๐๐,๐๐๐	๕๐๐,๐๐๐	๕๐๐,๐๐๐	๕๐๐,๐๐๐	ถนนได้มาตรฐาน	ประชาชนได้รับความสะดวกในการสัญจรเพิ่มมากยิ่งขึ้น	กองช่าง/ชบจ./กรมส่งเสริม/จังหวัดพะเยา/ส่วนราชการอื่น
๕๔	โครงการปรับปรุงถนนหินคลุก เข้าสู่พื้นที่การเกษตร สายห้วยทรายขาว บ้านดอนเงิน หมู่ที่ ๑ ต.ออย อ.ปง จ.พะเยา	เพื่อใช้ในการสัญจรให้มีความสะดวกเพิ่มมากยิ่งขึ้น	กว้าง ๔ ม. ยาว ๑,๒๐๐ ม. หนา ๐.๑๐ ม.	๕๐๐,๐๐๐	๕๐๐,๐๐๐	๕๐๐,๐๐๐	๕๐๐,๐๐๐	๕๐๐,๐๐๐	ถนนได้มาตรฐาน	ประชาชนได้รับความสะดวกในการสัญจรเพิ่มมากยิ่งขึ้น	กองช่าง/ชบจ./กรมส่งเสริม/จังหวัดพะเยา/ส่วนราชการอื่น
๕๕	โครงการก่อสร้างถนนคอนกรีตเสริมเหล็ก เข้าสู่พื้นที่การเกษตร สายห้วยทรายขาว บ้านดอนเงิน หมู่ที่ ๑ ต.ออย อ.ปง จ.พะเยา	เพื่อใช้ในการสัญจรให้มีความสะดวกเพิ่มมากยิ่งขึ้น	กว้าง ๔ ม. ยาว ๒๐๐ ม. หนา ๐.๑๕ ม.	๕๐๐,๐๐๐	๕๐๐,๐๐๐	๕๐๐,๐๐๐	๕๐๐,๐๐๐	๕๐๐,๐๐๐	ถนนได้มาตรฐาน	ประชาชนได้รับความสะดวกในการสัญจรเพิ่มมากยิ่งขึ้น	กองช่าง/ชบจ./กรมส่งเสริม/จังหวัดพะเยา/ส่วนราชการอื่น
๕๖	โครงการก่อสร้างถนนแอสฟัลท์ติกคอนกรีต เข้าสู่พื้นที่การเกษตร สายห้วยทรายขาว บ้านดอนเงิน หมู่ที่ ๑ ต.ออย อ.ปง จ.พะเยา	เพื่อใช้ในการสัญจรให้มีความสะดวกเพิ่มมากยิ่งขึ้น	กว้าง ๔ ม. ยาว ๒๐๐ ม. หนา ๐.๔๐ ม.	๕๐๐,๐๐๐	๕๐๐,๐๐๐	๕๐๐,๐๐๐	๕๐๐,๐๐๐	๕๐๐,๐๐๐	ถนนได้มาตรฐาน	ประชาชนได้รับความสะดวกในการสัญจรเพิ่มมากยิ่งขึ้น	กองช่าง/ชบจ./กรมส่งเสริม/จังหวัดพะเยา/ส่วนราชการอื่น
๕๗	โครงการปรับปรุงถนนลูกรังบดอัดแน่น เข้าสู่พื้นที่การเกษตร สายบ้านดอนทอง เชื่อมบ้านดอนเงิน หมู่ที่ ๑ ต.ออย อ.ปง จ.พะเยา	เพื่อใช้ในการสัญจรให้มีความสะดวกเพิ่มมากยิ่งขึ้น	กว้าง ๔ ม. ยาว ๑,๕๐๐ ม. หนา ๐.๒๐ ม.	๕๐๐,๐๐๐	๕๐๐,๐๐๐	๕๐๐,๐๐๐	๕๐๐,๐๐๐	๕๐๐,๐๐๐	ถนนได้มาตรฐาน	ประชาชนได้รับความสะดวกในการสัญจรเพิ่มมากยิ่งขึ้น	กองช่าง/ชบจ./กรมส่งเสริม/จังหวัดพะเยา/ส่วนราชการอื่น
๕๘	โครงการปรับปรุงถนนหินคลุก เข้าสู่พื้นที่การเกษตร สายบ้านดอนทอง เชื่อมบ้านดอนเงิน หมู่ที่ ๑ ต.ออย อ.ปง จ.พะเยา	เพื่อใช้ในการสัญจรให้มีความสะดวกเพิ่มมากยิ่งขึ้น	กว้าง ๔ ม. ยาว ๑,๒๐๐ ม. หนา ๐.๑๐ ม.	๕๐๐,๐๐๐	๕๐๐,๐๐๐	๕๐๐,๐๐๐	๕๐๐,๐๐๐	๕๐๐,๐๐๐	ถนนได้มาตรฐาน	ประชาชนได้รับความสะดวกในการสัญจรเพิ่มมากยิ่งขึ้น	กองช่าง/ชบจ./กรมส่งเสริม/จังหวัดพะเยา/ส่วนราชการอื่น

๑.๑ กลยุทธ์สร้างระบบคมนาคมขนส่ง ระบบสาธารณูปโภค สาธารณูปการที่ได้มาตรฐานและทั่วถึง

(๑) แผนงานอุตสาหกรรมและโยธา

ที่	โครงการ	วัตถุประสงค์	เป้าหมาย (ผลผลิตของโครงการ)	งบประมาณ					ตัวชี้วัด (KPI)	ผลที่คาดว่าจะได้รับ	หน่วยงานรับผิดชอบหลัก
				๒๕๖๖ (บาท)	๒๕๖๗ (บาท)	๒๕๖๘ (บาท)	๒๕๖๙ (บาท)	๒๕๗๐ (บาท)			
๕๙	โครงการก่อสร้างถนนคอนกรีตเสริมเหล็ก เข้าสู่พื้นที่การเกษตร สายบ้านดอนทองเชื่อมบ้านดอนเงิน หมู่ที่ ๑ ต.ออย อ.ปง จ.พะเยา	เพื่อใช้ในการสัญจรให้มีความสะดวกเพิ่มมากยิ่งขึ้น	กว้าง ๔ ม. ยาว ๒๐๐ ม. หนา ๐.๑๕ ม.	๕๐๐,๐๐๐	๕๐๐,๐๐๐	๕๐๐,๐๐๐	๕๐๐,๐๐๐	๕๐๐,๐๐๐	ถนนได้มาตรฐาน	ประชาชนได้รับความสะดวกในการสัญจรเพิ่มมากยิ่งขึ้น	กองช่าง/อบต./กรมส่งเสริม/จังหวัดพะเยา/ส่วนราชการอื่น
๖๐	โครงการก่อสร้างถนนแอสฟัลท์ติกคอนกรีต เข้าสู่พื้นที่การเกษตร สายบ้านดอนทองเชื่อมบ้านดอนเงิน บ้านดอนเงิน หมู่ที่ ๑ ต.ออย อ.ปง จ.พะเยา	เพื่อใช้ในการสัญจรให้มีความสะดวกเพิ่มมากยิ่งขึ้น	กว้าง ๔ ม. ยาว ๒๐๐ ม. หนา ๐.๔๐ ม.	๕๐๐,๐๐๐	๕๐๐,๐๐๐	๕๐๐,๐๐๐	๕๐๐,๐๐๐	๕๐๐,๐๐๐	ถนนได้มาตรฐาน	ประชาชนได้รับความสะดวกในการสัญจรเพิ่มมากยิ่งขึ้น	กองช่าง/อบต./กรมส่งเสริม/จังหวัดพะเยา/ส่วนราชการอื่น
๖๑	โครงการปรับปรุงถนนลูกรังบดอัดแน่น เข้าสู่พื้นที่การเกษตร สายติดป่าอ้อ บ้านดอนเงิน หมู่ที่ ๑ ต.ออย อ.ปง จ.พะเยา	เพื่อใช้ในการสัญจรให้มีความสะดวกเพิ่มมากยิ่งขึ้น	กว้าง ๔ ม. ยาว ๑,๕๐๐ ม. หนา ๐.๒๐ ม.	๕๐๐,๐๐๐	๕๐๐,๐๐๐	๕๐๐,๐๐๐	๕๐๐,๐๐๐	๕๐๐,๐๐๐	ถนนได้มาตรฐาน	ประชาชนได้รับความสะดวกในการสัญจรเพิ่มมากยิ่งขึ้น	กองช่าง/อบต./กรมส่งเสริม/จังหวัดพะเยา/ส่วนราชการอื่น
๖๒	โครงการปรับปรุงถนนหินคลุก เข้าสู่พื้นที่การเกษตร สายติดป่าอ้อ บ้านดอนเงิน หมู่ที่ ๑ ต.ออย อ.ปง จ.พะเยา	เพื่อใช้ในการสัญจรให้มีความสะดวกเพิ่มมากยิ่งขึ้น	กว้าง ๔ ม. ยาว ๑,๒๐๐ ม. หนา ๐.๑๐ ม.	๕๐๐,๐๐๐	๕๐๐,๐๐๐	๕๐๐,๐๐๐	๕๐๐,๐๐๐	๕๐๐,๐๐๐	ถนนได้มาตรฐาน	ประชาชนได้รับความสะดวกในการสัญจรเพิ่มมากยิ่งขึ้น	กองช่าง/อบต./กรมส่งเสริม/จังหวัดพะเยา/ส่วนราชการอื่น
๖๓	โครงการก่อสร้างถนนคอนกรีตเสริมเหล็ก เข้าสู่พื้นที่การเกษตร สายติดป่าอ้อ บ้านดอนเงิน หมู่ที่ ๑ ต.ออย อ.ปง จ.พะเยา	เพื่อใช้ในการสัญจรให้มีความสะดวกเพิ่มมากยิ่งขึ้น	กว้าง ๔ ม. ยาว ๒๐๐ ม. หนา ๐.๑๕ ม.	๕๐๐,๐๐๐	๕๐๐,๐๐๐	๕๐๐,๐๐๐	๕๐๐,๐๐๐	๕๐๐,๐๐๐	ถนนได้มาตรฐาน	ประชาชนได้รับความสะดวกในการสัญจรเพิ่มมากยิ่งขึ้น	กองช่าง/อบต./กรมส่งเสริม/จังหวัดพะเยา/ส่วนราชการอื่น
๖๔	โครงการก่อสร้างถนนแอสฟัลท์ติกคอนกรีต เข้าสู่พื้นที่การเกษตร สายติดป่าอ้อ บ้านดอนเงิน หมู่ที่ ๑ ต.ออย อ.ปง จ.พะเยา	เพื่อใช้ในการสัญจรให้มีความสะดวกเพิ่มมากยิ่งขึ้น	กว้าง ๔ ม. ยาว ๒๐๐ ม. หนา ๐.๔๐ ม.	๕๐๐,๐๐๐	๕๐๐,๐๐๐	๕๐๐,๐๐๐	๕๐๐,๐๐๐	๕๐๐,๐๐๐	ถนนได้มาตรฐาน	ประชาชนได้รับความสะดวกในการสัญจรเพิ่มมากยิ่งขึ้น	กองช่าง/อบต./กรมส่งเสริม/จังหวัดพะเยา/ส่วนราชการอื่น

๓.๑ กลยุทธ์สร้างระบบคมนาคมขนส่ง ระบบสาธารณูปโภค สาธารณูปการที่ได้มาตรฐานและทั่วถึง

(๑) แผนงานอุตสาหกรรมและโยธา

ที่	โครงการ	วัตถุประสงค์	เป้าหมาย (ผลผลิตของโครงการ)	งบประมาณ					ตัวชี้วัด (KPI)	ผลที่คาดว่าจะได้รับ	หน่วยงานรับผิดชอบหลัก
				๒๕๖๖ (บาท)	๒๕๖๗ (บาท)	๒๕๖๘ (บาท)	๒๕๖๙ (บาท)	๒๕๗๐ (บาท)			
๖๕	โครงการปรับปรุงถนนลูกรังบดอัดแน่น เข้าสู่พื้นที่การเกษตร สายทุ่งต้นลาน บ้านดอนเงิน หมู่ที่ ๑ ต.ออย อ.ปง จ.พะเยา	เพื่อใช้ในการสัญจรให้มีความสะดวกเพิ่มมากยิ่งขึ้น	กว้าง ๔ ม. ยาว ๑,๕๐๐ ม. หนา ๐.๒๐ ม.	๕๐๐,๐๐๐	๕๐๐,๐๐๐	๕๐๐,๐๐๐	๕๐๐,๐๐๐	๕๐๐,๐๐๐	ถนนได้มาตรฐาน	ประชาชนได้รับความสะดวกในการสัญจรเพิ่มมากยิ่งขึ้น	กองช่าง/อบต./กรมส่งเสริม/จังหวัดพะเยา/ส่วนราชการอื่น
๖๖	โครงการปรับปรุงถนนหินคลุก เข้าสู่พื้นที่การเกษตร สายทุ่งต้นลาน บ้านดอนเงิน หมู่ที่ ๑ ต.ออย อ.ปง จ.พะเยา	เพื่อใช้ในการสัญจรให้มีความสะดวกเพิ่มมากยิ่งขึ้น	กว้าง ๔ ม. ยาว ๑,๒๐๐ ม. หนา ๐.๑๐ ม.	๕๐๐,๐๐๐	๕๐๐,๐๐๐	๕๐๐,๐๐๐	๕๐๐,๐๐๐	๕๐๐,๐๐๐	ถนนได้มาตรฐาน	ประชาชนได้รับความสะดวกในการสัญจรเพิ่มมากยิ่งขึ้น	กองช่าง/อบต./กรมส่งเสริม/จังหวัดพะเยา/ส่วนราชการอื่น
๖๗	โครงการก่อสร้างถนนคอนกรีตเสริมเหล็ก เข้าสู่พื้นที่การเกษตร สายทุ่งต้นลาน บ้านดอนเงิน หมู่ที่ ๑ ต.ออย อ.ปง จ.พะเยา	เพื่อใช้ในการสัญจรให้มีความสะดวกเพิ่มมากยิ่งขึ้น	กว้าง ๔ ม. ยาว ๒๐๐ ม. หนา ๐.๑๕ ม.	๕๐๐,๐๐๐	๕๐๐,๐๐๐	๕๐๐,๐๐๐	๕๐๐,๐๐๐	๕๐๐,๐๐๐	ถนนได้มาตรฐาน	ประชาชนได้รับความสะดวกในการสัญจรเพิ่มมากยิ่งขึ้น	กองช่าง/อบต./กรมส่งเสริม/จังหวัดพะเยา/ส่วนราชการอื่น
๖๘	โครงการก่อสร้างถนนแอสฟัลท์ติกคอนกรีต เข้าสู่พื้นที่การเกษตร สายทุ่งต้นลาน บ้านดอนเงิน หมู่ที่ ๑ ต.ออย อ.ปง จ.พะเยา	เพื่อใช้ในการสัญจรให้มีความสะดวกเพิ่มมากยิ่งขึ้น	กว้าง ๔ ม. ยาว ๒๐๐ ม. หนา ๐.๔๐ ม.	๕๐๐,๐๐๐	๕๐๐,๐๐๐	๕๐๐,๐๐๐	๕๐๐,๐๐๐	๕๐๐,๐๐๐	ถนนได้มาตรฐาน	ประชาชนได้รับความสะดวกในการสัญจรเพิ่มมากยิ่งขึ้น	กองช่าง/อบต./กรมส่งเสริม/จังหวัดพะเยา/ส่วนราชการอื่น
๖๙	โครงการปรับปรุงถนนลูกรังบดอัดแน่น เข้าสู่พื้นที่การเกษตร สายม่วงบังวัน บ้านดอนเงิน หมู่ที่ ๑ ต.ออย อ.ปง จ.พะเยา	เพื่อใช้ในการสัญจรให้มีความสะดวกเพิ่มมากยิ่งขึ้น	กว้าง ๔ ม. ยาว ๑,๕๐๐ ม. หนา ๐.๒๐ ม.	๕๐๐,๐๐๐	๕๐๐,๐๐๐	๕๐๐,๐๐๐	๕๐๐,๐๐๐	๕๐๐,๐๐๐	ถนนได้มาตรฐาน	ประชาชนได้รับความสะดวกในการสัญจรเพิ่มมากยิ่งขึ้น	กองช่าง/อบต./กรมส่งเสริม/จังหวัดพะเยา/ส่วนราชการอื่น
๗๐	โครงการปรับปรุงถนนหินคลุก เข้าสู่พื้นที่การเกษตร สายม่วงบังวันบ้านดอนเงิน หมู่ที่ ๑ ต.ออย อ.ปง จ.พะเยา	เพื่อใช้ในการสัญจรให้มีความสะดวกเพิ่มมากยิ่งขึ้น	กว้าง ๔ ม. ยาว ๑,๒๐๐ ม. หนา ๐.๑๐ ม.	๕๐๐,๐๐๐	๕๐๐,๐๐๐	๕๐๐,๐๐๐	๕๐๐,๐๐๐	๕๐๐,๐๐๐	ถนนได้มาตรฐาน	ประชาชนได้รับความสะดวกในการสัญจรเพิ่มมากยิ่งขึ้น	กองช่าง/อบต./กรมส่งเสริม/จังหวัดพะเยา/ส่วนราชการอื่น

๓.๑ กลยุทธ์สร้างระบบคมนาคมขนส่ง ระบบสาธารณูปโภค สาธารณูปการที่ได้มาตรฐานและทั่วถึง

(๗) แผนงานอุตสาหกรรมและโยธา

ที่	โครงการ	วัตถุประสงค์	เป้าหมาย (ผลผลิตของโครงการ)	งบประมาณ					ตัวชี้วัด (KPI)	ผลที่คาดว่าจะได้รับ	หน่วยงานรับผิดชอบหลัก
				๒๕๖๖ (บาท)	๒๕๖๗ (บาท)	๒๕๖๘ (บาท)	๒๕๖๙ (บาท)	๒๕๗๐ (บาท)			
๗๑	โครงการก่อสร้างถนนคอนกรีตเสริมเหล็ก เข้าสู่พื้นที่การเกษตร สายม่วงบังวัน บ้านดอนเงิน หมู่ที่ ๑ ต.ออย อ.ปง จ.พะเยา	เพื่อใช้ในการสัญจรให้มีความสะดวกเพิ่มมากยิ่งขึ้น	กว้าง ๔ ม. ยาว ๒๐๐ ม. หนา ๐.๑๕ ม.	๕๐๐,๐๐๐	๕๐๐,๐๐๐	๕๐๐,๐๐๐	๕๐๐,๐๐๐	๕๐๐,๐๐๐	ถนนได้มาตรฐาน	ประชาชนได้รับความสะดวกในการสัญจรเพิ่มมากยิ่งขึ้น	กองช่าง/อบจ./กรมส่งเสริม/จังหวัดพะเยา/ส่วนราชการอื่น
๗๒	โครงการก่อสร้างถนนแอสฟัลท์ติกคอนกรีต เข้าสู่พื้นที่การเกษตร สายม่วงบังวันบ้านดอนเงิน หมู่ที่ ๑ ต.ออย อ.ปง จ.พะเยา	เพื่อใช้ในการสัญจรให้มีความสะดวกเพิ่มมากยิ่งขึ้น	กว้าง ๔ ม. ยาว ๒๐๐ ม. หนา ๐.๔๐ ม.	๕๐๐,๐๐๐	๕๐๐,๐๐๐	๕๐๐,๐๐๐	๕๐๐,๐๐๐	๕๐๐,๐๐๐	ถนนได้มาตรฐาน	ประชาชนได้รับความสะดวกในการสัญจรเพิ่มมากยิ่งขึ้น	กองช่าง/อบจ./กรมส่งเสริม/จังหวัดพะเยา/ส่วนราชการอื่น
๗๓	โครงการปรับปรุงถนนลูกรังบดอัดแน่น เข้าสู่พื้นที่การเกษตร สายติ๊ดดันผึ้ง บ้านดอนเงิน หมู่ที่ ๑ ต.ออย อ.ปง จ.พะเยา	เพื่อใช้ในการสัญจรให้มีความสะดวกเพิ่มมากยิ่งขึ้น	กว้าง ๔ ม. ยาว ๑,๕๐๐ ม. หนา ๐.๒๐ ม.	๕๐๐,๐๐๐	๕๐๐,๐๐๐	๕๐๐,๐๐๐	๕๐๐,๐๐๐	๕๐๐,๐๐๐	ถนนได้มาตรฐาน	ประชาชนได้รับความสะดวกในการสัญจรเพิ่มมากยิ่งขึ้น	กองช่าง/อบจ./กรมส่งเสริม/จังหวัดพะเยา/ส่วนราชการอื่น
๗๔	โครงการปรับปรุงถนนหินคลุก เข้าสู่พื้นที่การเกษตร สายติ๊ดดันผึ้งบ้านดอนเงิน หมู่ที่ ๑ ต.ออย อ.ปง จ.พะเยา	เพื่อใช้ในการสัญจรให้มีความสะดวกเพิ่มมากยิ่งขึ้น	กว้าง ๔ ม. ยาว ๑,๒๐๐ ม. หนา ๐.๑๐ ม.	๕๐๐,๐๐๐	๕๐๐,๐๐๐	๕๐๐,๐๐๐	๕๐๐,๐๐๐	๕๐๐,๐๐๐	ถนนได้มาตรฐาน	ประชาชนได้รับความสะดวกในการสัญจรเพิ่มมากยิ่งขึ้น	กองช่าง/อบจ./กรมส่งเสริม/จังหวัดพะเยา/ส่วนราชการอื่น
๗๕	โครงการก่อสร้างถนนคอนกรีตเสริมเหล็ก เข้าสู่พื้นที่การเกษตร สายติ๊ดดันผึ้ง บ้านดอนเงิน หมู่ที่ ๑ ต.ออย อ.ปง จ.พะเยา	เพื่อใช้ในการสัญจรให้มีความสะดวกเพิ่มมากยิ่งขึ้น	กว้าง ๔ ม. ยาว ๒๐๐ ม. หนา ๐.๑๕ ม.	๕๐๐,๐๐๐	๕๐๐,๐๐๐	๕๐๐,๐๐๐	๕๐๐,๐๐๐	๕๐๐,๐๐๐	ถนนได้มาตรฐาน	ประชาชนได้รับความสะดวกในการสัญจรเพิ่มมากยิ่งขึ้น	กองช่าง/อบจ./กรมส่งเสริม/จังหวัดพะเยา/ส่วนราชการอื่น
๗๖	โครงการก่อสร้างถนนแอสฟัลท์ติกคอนกรีต เข้าสู่พื้นที่การเกษตร สายติ๊ดดันผึ้ง บ้านดอนเงิน ม. ๑ ต. ออย อ.ปง จ.พะเยา	เพื่อใช้ในการสัญจรให้มีความสะดวกเพิ่มมากยิ่งขึ้น	กว้าง ๔ ม. ยาว ๒๐๐ ม. หนา ๐.๔๐ ม.	๕๐๐,๐๐๐	๕๐๐,๐๐๐	๕๐๐,๐๐๐	๕๐๐,๐๐๐	๕๐๐,๐๐๐	ถนนได้มาตรฐาน	ประชาชนได้รับความสะดวกในการสัญจรเพิ่มมากยิ่งขึ้น	กองช่าง/อบจ./กรมส่งเสริม/จังหวัดพะเยา/ส่วนราชการอื่น

๓.๑ กลยุทธ์สร้างระบบคมนาคมขนส่ง ระบบสาธารณูปโภค สาธารณูปการที่ได้มาตรฐานและทั่วถึง

(๑) แผนงานอุตสาหกรรมและโยธา

ที่	โครงการ	วัตถุประสงค์	เป้าหมาย (ผลผลิตของโครงการ)	งบประมาณ					ตัวชี้วัด (KPI)	ผลที่คาดว่าจะได้รับ	หน่วยงานรับผิดชอบหลัก
				๒๕๖๖ (บาท)	๒๕๖๗ (บาท)	๒๕๖๘ (บาท)	๒๕๖๙ (บาท)	๒๕๗๐ (บาท)			
๗๗	โครงการปรับปรุงถนนลูกรังบดอัดแน่น เข้าสู่พื้นที่การเกษตร สายจำดีะสิงห์ บ้านดอนเงิน หมู่ที่ ๑ ต.ออย อ.ปง จ.พะเยา	เพื่อใช้ในการสัญจรให้มีความสะดวกเพิ่มมากยิ่งขึ้น	กว้าง ๔ ม. ยาว ๑,๕๐๐ ม. หนา ๐.๒๐ ม.	๕๐๐,๐๐๐	๕๐๐,๐๐๐	๕๐๐,๐๐๐	๕๐๐,๐๐๐	๕๐๐,๐๐๐	ถนนได้มาตรฐาน	ประชาชนได้รับความสะดวกในการสัญจรเพิ่มมากยิ่งขึ้น	กองช่าง/อบต./กรมส่งเสริม/จังหวัดพะเยา/ส่วนราชการอื่น
๗๘	โครงการปรับปรุงถนนหินคลุก เข้าสู่พื้นที่การเกษตร สายจำดีะสิงห์ บ้านดอนเงิน หมู่ที่ ๑ ต.ออย อ.ปง จ.พะเยา	เพื่อใช้ในการสัญจรให้มีความสะดวกเพิ่มมากยิ่งขึ้น	กว้าง ๔ ม. ยาว ๑,๒๐๐ ม. หนา ๐.๑๐ ม.	๕๐๐,๐๐๐	๕๐๐,๐๐๐	๕๐๐,๐๐๐	๕๐๐,๐๐๐	๕๐๐,๐๐๐	ถนนได้มาตรฐาน	ประชาชนได้รับความสะดวกในการสัญจรเพิ่มมากยิ่งขึ้น	กองช่าง/อบต./กรมส่งเสริม/จังหวัดพะเยา/ส่วนราชการอื่น
๗๙	โครงการก่อสร้างถนนคอนกรีตเสริมเหล็ก เข้าสู่พื้นที่การเกษตร สายจำดีะสิงห์ บ้านดอนเงิน หมู่ที่ ๑ ต.ออย อ.ปง จ.พะเยา	เพื่อใช้ในการสัญจรให้มีความสะดวกเพิ่มมากยิ่งขึ้น	กว้าง ๔ ม. ยาว ๒๐๐ ม. หนา ๐.๑๕ ม.	๕๐๐,๐๐๐	๕๐๐,๐๐๐	๕๐๐,๐๐๐	๕๐๐,๐๐๐	๕๐๐,๐๐๐	ถนนได้มาตรฐาน	ประชาชนได้รับความสะดวกในการสัญจรเพิ่มมากยิ่งขึ้น	กองช่าง/อบต./กรมส่งเสริม/จังหวัดพะเยา/ส่วนราชการอื่น
๘๐	โครงการก่อสร้างถนนแอสฟัลท์ติกคอนกรีต เข้าสู่พื้นที่การเกษตร สายจำดีะสิงห์ บ้านดอนเงิน ม. ๑ ต.ออย อ.ปง จ.พะเยา	เพื่อใช้ในการสัญจรให้มีความสะดวกเพิ่มมากยิ่งขึ้น	กว้าง ๔ ม. ยาว ๒๐๐ ม. หนา ๐.๕๐ ม.	๕๐๐,๐๐๐	๕๐๐,๐๐๐	๕๐๐,๐๐๐	๕๐๐,๐๐๐	๕๐๐,๐๐๐	ถนนได้มาตรฐาน	ประชาชนได้รับความสะดวกในการสัญจรเพิ่มมากยิ่งขึ้น	กองช่าง/อบต./กรมส่งเสริม/จังหวัดพะเยา/ส่วนราชการอื่น
๘๑	โครงการปรับปรุงถนนลูกรังบดอัดแน่น เข้าสู่พื้นที่การเกษตร สายลำห้วยตี้ตปู่โซ่ง บ้านดอนเงิน หมู่ที่ ๑ ต.ออย อ.ปง จ.พะเยา	เพื่อใช้ในการสัญจรให้มีความสะดวกเพิ่มมากยิ่งขึ้น	กว้าง ๔ ม. ยาว ๑,๕๐๐ ม. หนา ๐.๒๐ ม.	๕๐๐,๐๐๐	๕๐๐,๐๐๐	๕๐๐,๐๐๐	๕๐๐,๐๐๐	๕๐๐,๐๐๐	ถนนได้มาตรฐาน	ประชาชนได้รับความสะดวกในการสัญจรเพิ่มมากยิ่งขึ้น	กองช่าง/อบต./กรมส่งเสริม/จังหวัดพะเยา/ส่วนราชการอื่น
๘๒	โครงการปรับปรุงถนนหินคลุก เข้าสู่พื้นที่การเกษตร สายลำห้วยตี้ตปู่โซ่ง บ้านดอนเงิน หมู่ที่ ๑ ต.ออย อ.ปง จ.พะเยา	เพื่อใช้ในการสัญจรให้มีความสะดวกเพิ่มมากยิ่งขึ้น	กว้าง ๔ ม. ยาว ๑,๒๐๐ ม. หนา ๐.๑๐ ม.	๕๐๐,๐๐๐	๕๐๐,๐๐๐	๕๐๐,๐๐๐	๕๐๐,๐๐๐	๕๐๐,๐๐๐	ถนนได้มาตรฐาน	ประชาชนได้รับความสะดวกในการสัญจรเพิ่มมากยิ่งขึ้น	กองช่าง/อบต./กรมส่งเสริม/จังหวัดพะเยา/ส่วนราชการอื่น

๓.๑ กลยุทธ์สร้างระบบคมนาคมขนส่ง ระบบสาธารณูปโภค สาธารณูปการที่ได้มาตรฐานและทั่วถึง

(๑) แผนงานอุตสาหกรรมและโยธา

ที่	โครงการ	วัตถุประสงค์	เป้าหมาย (ผลผลิตของโครงการ)	งบประมาณ					ตัวชี้วัด (KPI)	ผลที่คาดว่าจะได้รับ	หน่วยงานรับผิดชอบหลัก
				๒๕๖๖ (บาท)	๒๕๖๗ (บาท)	๒๕๖๘ (บาท)	๒๕๖๙ (บาท)	๒๕๗๐ (บาท)			
๘๓	โครงการก่อสร้างถนนคอนกรีตเสริมเหล็ก เข้าสู่พื้นที่การเกษตร สายลำห้วยตี้ดปูโซ่ง บ้านดอนเงิน หมู่ที่ ๑ ต.ออย อ.ปง จ.พะเยา	เพื่อใช้ในการสัญจรให้มีความสะดวกเพิ่มมากยิ่งขึ้น	กว้าง ๔ ม. ยาว ๒๐๐ ม. หนา ๐.๑๕ ม.	๕๐๐,๐๐๐	๕๐๐,๐๐๐	๕๐๐,๐๐๐	๕๐๐,๐๐๐	๕๐๐,๐๐๐	ถนนได้มาตรฐาน	ประชาชนได้รับความสะดวกในการสัญจรเพิ่มมากยิ่งขึ้น	กองช่าง/อบต./กรมส่งเสริม/จังหวัดพะเยา/ส่วนราชการอื่น
๘๔	โครงการก่อสร้างถนนแอสฟัลท์ติกคอนกรีต เข้าสู่พื้นที่การเกษตร สายลำห้วยตี้ดปูโซ่ง บ้านดอนเงิน ม. ๑ ต.ออย อ.ปง จ.พะเยา	เพื่อใช้ในการสัญจรให้มีความสะดวกเพิ่มมากยิ่งขึ้น	กว้าง ๔ ม. ยาว ๒๐๐ ม. หนา ๐.๔๐ ม.	๕๐๐,๐๐๐	๕๐๐,๐๐๐	๕๐๐,๐๐๐	๕๐๐,๐๐๐	๕๐๐,๐๐๐	ถนนได้มาตรฐาน	ประชาชนได้รับความสะดวกในการสัญจรเพิ่มมากยิ่งขึ้น	กองช่าง/อบต./กรมส่งเสริม/จังหวัดพะเยา/ส่วนราชการอื่น
๘๕	โครงการปรับปรุงถนนลูกรังบดอัดแน่น เข้าสู่พื้นที่การเกษตร สายลำห้วยกั้งบอกไฟ บ้านดอนเงิน หมู่ที่ ๑ ต.ออย อ.ปง จ.พะเยา	เพื่อใช้ในการสัญจรให้มีความสะดวกเพิ่มมากยิ่งขึ้น	กว้าง ๔ ม. ยาว ๑,๕๐๐ ม. หนา ๐.๒๐ ม.	๕๐๐,๐๐๐	๕๐๐,๐๐๐	๕๐๐,๐๐๐	๕๐๐,๐๐๐	๕๐๐,๐๐๐	ถนนได้มาตรฐาน	ประชาชนได้รับความสะดวกในการสัญจรเพิ่มมากยิ่งขึ้น	กองช่าง/อบต./กรมส่งเสริม/จังหวัดพะเยา/ส่วนราชการอื่น
๘๖	โครงการปรับปรุงถนนพื้นคลุก เข้าสู่พื้นที่การเกษตร สายลำห้วยกั้งบอกไฟ บ้านดอนเงิน หมู่ที่ ๑ ต.ออย อ.ปง จ.พะเยา	เพื่อใช้ในการสัญจรให้มีความสะดวกเพิ่มมากยิ่งขึ้น	กว้าง ๔ ม. ยาว ๑,๒๐๐ ม. หนา ๐.๑๐ ม.	๕๐๐,๐๐๐	๕๐๐,๐๐๐	๕๐๐,๐๐๐	๕๐๐,๐๐๐	๕๐๐,๐๐๐	ถนนได้มาตรฐาน	ประชาชนได้รับความสะดวกในการสัญจรเพิ่มมากยิ่งขึ้น	กองช่าง/อบต./กรมส่งเสริม/จังหวัดพะเยา/ส่วนราชการอื่น
๘๗	โครงการก่อสร้างถนนคอนกรีตเสริมเหล็ก เข้าสู่พื้นที่การเกษตร สายลำห้วยกั้งบอกไฟ บ้านดอนเงิน หมู่ที่ ๑ ต.ออย อ.ปง จ.พะเยา	เพื่อใช้ในการสัญจรให้มีความสะดวกเพิ่มมากยิ่งขึ้น	กว้าง ๔ ม. ยาว ๒๐๐ ม. หนา ๐.๑๕ ม.	๕๐๐,๐๐๐	๕๐๐,๐๐๐	๕๐๐,๐๐๐	๕๐๐,๐๐๐	๕๐๐,๐๐๐	ถนนได้มาตรฐาน	ประชาชนได้รับความสะดวกในการสัญจรเพิ่มมากยิ่งขึ้น	กองช่าง/อบต./กรมส่งเสริม/จังหวัดพะเยา/ส่วนราชการอื่น
๘๘	โครงการก่อสร้างถนนแอสฟัลท์ติกคอนกรีต เข้าสู่พื้นที่การเกษตร สายลำห้วยกั้งบอกไฟ บ้านดอนเงิน ม. ๑ ต.ออย อ.ปง จ.พะเยา	เพื่อใช้ในการสัญจรให้มีความสะดวกเพิ่มมากยิ่งขึ้น	กว้าง ๔ ม. ยาว ๒๐๐ ม. หนา ๐.๔๐ ม.	๕๐๐,๐๐๐	๕๐๐,๐๐๐	๕๐๐,๐๐๐	๕๐๐,๐๐๐	๕๐๐,๐๐๐	ถนนได้มาตรฐาน	ประชาชนได้รับความสะดวกในการสัญจรเพิ่มมากยิ่งขึ้น	กองช่าง/อบต./กรมส่งเสริม/จังหวัดพะเยา/ส่วนราชการอื่น

๓.๑ กลยุทธ์สร้างระบบคมนาคมขนส่ง ระบบสาธารณูปโภค สาธารณูปการที่ได้มาตรฐานและทั่วถึง

(๑) แผนงานอุตสาหกรรมและโยธา

ที่	โครงการ	วัตถุประสงค์	เป้าหมาย (ผลผลิตของโครงการ)	งบประมาณ					ตัวชี้วัด (KPI)	ผลที่คาดว่าจะได้รับ	หน่วยงานรับผิดชอบหลัก
				๒๕๖๖ (บาท)	๒๕๖๗ (บาท)	๒๕๖๘ (บาท)	๒๕๖๙ (บาท)	๒๕๗๐ (บาท)			
๗๙	โครงการปรับปรุงถนนลูกรังบดอัดแน่น เข้าสู่พื้นที่การเกษตร สายลำห้วยต้นฝาง บ้านดอนเงิน หมู่ที่ ๑ ต.ออย อ.ปง จ.พะเยา	เพื่อใช้ในการสัญจรให้มีความสะดวกเพิ่มมากยิ่งขึ้น	กว้าง ๔ ม. ยาว ๑,๕๐๐ ม. หนา ๐.๒๐ ม.	๕๐๐,๐๐๐	๕๐๐,๐๐๐	๕๐๐,๐๐๐	๕๐๐,๐๐๐	๕๐๐,๐๐๐	ถนนได้มาตรฐาน	ประชาชนได้รับความสะดวกในการสัญจรเพิ่มมากยิ่งขึ้น	กองช่าง/อบต./กรมส่งเสริม/จังหวัดพะเยา/ส่วนราชการอื่น
๘๐	โครงการปรับปรุงถนนหินคลุก เข้าสู่พื้นที่การเกษตร สายลำห้วยต้นฝาง บ้านดอนเงิน หมู่ที่ ๑ ต.ออย อ.ปง จ.พะเยา	เพื่อใช้ในการสัญจรให้มีความสะดวกเพิ่มมากยิ่งขึ้น	กว้าง ๔ ม. ยาว ๑,๒๐๐ ม. หนา ๐.๑๐ ม.	๕๐๐,๐๐๐	๕๐๐,๐๐๐	๕๐๐,๐๐๐	๕๐๐,๐๐๐	๕๐๐,๐๐๐	ถนนได้มาตรฐาน	ประชาชนได้รับความสะดวกในการสัญจรเพิ่มมากยิ่งขึ้น	กองช่าง/อบต./กรมส่งเสริม/จังหวัดพะเยา/ส่วนราชการอื่น
๘๑	โครงการก่อสร้างถนนคอนกรีตเสริมเหล็ก เข้าสู่พื้นที่การเกษตร สายลำห้วยต้นฝาง บ้านดอนเงิน หมู่ที่ ๑ ต.ออย อ.ปง จ.พะเยา	เพื่อใช้ในการสัญจรให้มีความสะดวกเพิ่มมากยิ่งขึ้น	กว้าง ๔ ม. ยาว ๒๐๐ ม. หนา ๐.๑๕ ม.	๕๐๐,๐๐๐	๕๐๐,๐๐๐	๕๐๐,๐๐๐	๕๐๐,๐๐๐	๕๐๐,๐๐๐	ถนนได้มาตรฐาน	ประชาชนได้รับความสะดวกในการสัญจรเพิ่มมากยิ่งขึ้น	กองช่าง/อบต./กรมส่งเสริม/จังหวัดพะเยา/ส่วนราชการอื่น
๘๒	โครงการก่อสร้างถนนแอสฟัลท์ติกคอนกรีต เข้าสู่พื้นที่การเกษตร สายลำห้วยต้นฝาง บ้านดอนเงิน หมู่ที่ ๑ ต.ออย อ.ปง จ.พะเยา	เพื่อใช้ในการสัญจรให้มีความสะดวกเพิ่มมากยิ่งขึ้น	กว้าง ๔ ม. ยาว ๒๐๐ ม. หนา ๐.๔๐ ม.	๕๐๐,๐๐๐	๕๐๐,๐๐๐	๕๐๐,๐๐๐	๕๐๐,๐๐๐	๕๐๐,๐๐๐	ถนนได้มาตรฐาน	ประชาชนได้รับความสะดวกในการสัญจรเพิ่มมากยิ่งขึ้น	กองช่าง/อบต./กรมส่งเสริม/จังหวัดพะเยา/ส่วนราชการอื่น
๘๓	โครงการก่อสร้างถนนคอนกรีตเสริมเหล็ก พร้อมวางท่อ คสล. ข้างบ้านนายพล ฉลาด ถึงบ้านนายอนัน อินต๊ะ บ้านดอนเงิน หมู่ที่ ๑ ต.ออย อ.ปง จ.พะเยา	เพื่อใช้ในการสัญจรให้มีความสะดวกเพิ่มมากยิ่งขึ้น	กว้าง ๔ ม. ยาว ๒๐๐ ม. หนา ๐.๑๕ ม.	๕๐๐,๐๐๐	๕๐๐,๐๐๐	๕๐๐,๐๐๐	๕๐๐,๐๐๐	๕๐๐,๐๐๐	ถนนได้มาตรฐาน	ประชาชนได้รับความสะดวกในการสัญจรเพิ่มมากยิ่งขึ้น	กองช่าง/อบต./กรมส่งเสริม/จังหวัดพะเยา/ส่วนราชการอื่น
๘๔	โครงการก่อสร้างถนนแอสฟัลท์ติกคอนกรีต พร้อมวางท่อ คสล. ข้างบ้านนายพล ฉลาด ถึงบ้านนายอนัน อินต๊ะ บ้านดอนเงิน ม. ๑ ต.ออย อ.ปง จ.พะเยา	เพื่อใช้ในการสัญจรให้มีความสะดวกเพิ่มมากยิ่งขึ้น	กว้าง ๔ ม. ยาว ๒๐๐ ม. หนา ๐.๔๐ ม.	๕๐๐,๐๐๐	๕๐๐,๐๐๐	๕๐๐,๐๐๐	๕๐๐,๐๐๐	๕๐๐,๐๐๐	ถนนได้มาตรฐาน	ประชาชนได้รับความสะดวกในการสัญจรเพิ่มมากยิ่งขึ้น	กองช่าง/อบต./กรมส่งเสริม/จังหวัดพะเยา/ส่วนราชการอื่น

๑.๑ กลยุทธ์สร้างระบบคมนาคมขนส่ง ระบบสาธารณูปโภค สาธารณูปการที่ได้มาตรฐานและทั่วถึง

(๑) แผนงานอุตสาหกรรมและโยธา

ที่	โครงการ	วัตถุประสงค์	เป้าหมาย (ผลผลิตของโครงการ)	งบประมาณ					ตัวชี้วัด (KPI)	ผลที่คาดว่าจะได้รับ	หน่วยงานรับผิดชอบหลัก
				๒๕๖๖ (บาท)	๒๕๖๗ (บาท)	๒๕๖๘ (บาท)	๒๕๖๙ (บาท)	๒๕๗๐ (บาท)			
๗๕	โครงการตัดถนนใหม่ พร้อมขึ้นรูปคันทาง สายห้วยยกไฟ บ้านดอนเงิน หมู่ที่ ๑ ต.ออย อ.ปง จ.พะเยา	เพื่อใช้ในการสัญจรให้มีความสะดวกเพิ่มมากยิ่งขึ้น	กว้าง ๔ ม. ยาว ๑,๐๐๐ ม. หนา ๐.๒๐ ม.	๕๐๐,๐๐๐	๕๐๐,๐๐๐	๕๐๐,๐๐๐	๕๐๐,๐๐๐	๕๐๐,๐๐๐	ถนนได้มาตรฐาน	ประชาชนได้รับความสะดวกในการสัญจรเพิ่มมากยิ่งขึ้น	กองช่าง/อบต./กรมส่งเสริม/จังหวัดพะเยา/ส่วนราชการอื่น
๗๖	โครงการปรับปรุงถนนลูกรังบดอัดแน่นเข้าสู่พื้นที่การเกษตร สายแดเมืองออย บ้านดอนเงิน หมู่ที่ ๑ ต.ออย อ.ปง จ.พะเยา	เพื่อใช้ในการสัญจรให้มีความสะดวกเพิ่มมากยิ่งขึ้น	กว้าง ๔ ม.ยาว ๑,๕๐๐ ม.หนา ๐.๒๐ ม.	๕๐๐,๐๐๐	๕๐๐,๐๐๐	๕๐๐,๐๐๐	๕๐๐,๐๐๐	๕๐๐,๐๐๐	ถนนได้มาตรฐาน	ประชาชนได้รับความสะดวกในการสัญจรเพิ่มมากยิ่งขึ้น	กองช่าง/อบต./กรมส่งเสริม/จังหวัดพะเยา/ส่วนราชการอื่น
๗๗	โครงการปรับปรุงถนนหินคลุก เข้าสู่พื้นที่การเกษตร สายแดเมืองออยบ้านดอนเงิน หมู่ที่ ๑ ต.ออย อ.ปง จ.พะเยา	เพื่อใช้ในการสัญจรให้มีความสะดวกเพิ่มมากยิ่งขึ้น	กว้าง ๔ ม. ยาว ๑,๒๐๐ ม. หนา ๐.๑๐ ม.	๕๐๐,๐๐๐	๕๐๐,๐๐๐	๕๐๐,๐๐๐	๕๐๐,๐๐๐	๕๐๐,๐๐๐	ถนนได้มาตรฐาน	ประชาชนได้รับความสะดวกในการสัญจรเพิ่มมากยิ่งขึ้น	กองช่าง/อบต./กรมส่งเสริม/จังหวัดพะเยา/ส่วนราชการอื่น
๗๘	โครงการก่อสร้างถนนคอนกรีตเสริมเหล็ก เข้าสู่พื้นที่การเกษตร สายแดเมืองออย บ้านดอนเงิน หมู่ที่ ๑ ต.ออย อ.ปง จ.พะเยา	เพื่อใช้ในการสัญจรให้มีความสะดวกเพิ่มมากยิ่งขึ้น	กว้าง ๔ ม. ยาว ๒๐๐ ม. หนา ๐.๑๕ ม.	๕๐๐,๐๐๐	๕๐๐,๐๐๐	๕๐๐,๐๐๐	๕๐๐,๐๐๐	๕๐๐,๐๐๐	ถนนได้มาตรฐาน	ประชาชนได้รับความสะดวกในการสัญจรเพิ่มมากยิ่งขึ้น	กองช่าง/อบต./กรมส่งเสริม/จังหวัดพะเยา/ส่วนราชการอื่น
๗๙	โครงการก่อสร้างถนนแอสฟัลท์ติกคอนกรีต เข้าสู่พื้นที่การเกษตร สายแดเมืองออย บ้านดอนเงิน หมู่ที่ ๑ ต.ออย อ.ปง จ.พะเยา	เพื่อใช้ในการสัญจรให้มีความสะดวกเพิ่มมากยิ่งขึ้น	กว้าง ๔ ม. ยาว ๒๐๐ ม. หนา ๐.๔๐ ม.	๕๐๐,๐๐๐	๕๐๐,๐๐๐	๕๐๐,๐๐๐	๕๐๐,๐๐๐	๕๐๐,๐๐๐	ถนนได้มาตรฐาน	ประชาชนได้รับความสะดวกในการสัญจรเพิ่มมากยิ่งขึ้น	กองช่าง/อบต./กรมส่งเสริม/จังหวัดพะเยา/ส่วนราชการอื่น
๘๐๐	โครงการปรับปรุงถนนลูกรังบดอัดแน่นเข้าสู่พื้นที่การเกษตร สายกู่เสู บ้านดอนเงิน หมู่ที่ ๑ ต.ออย อ.ปง จ.พะเยา	เพื่อใช้ในการสัญจรให้มีความสะดวกเพิ่มมากยิ่งขึ้น	กว้าง ๔ ม.ยาว ๑,๕๐๐ ม.หนา ๐.๒๐ ม.	๕๐๐,๐๐๐	๕๐๐,๐๐๐	๕๐๐,๐๐๐	๕๐๐,๐๐๐	๕๐๐,๐๐๐	ถนนได้มาตรฐาน	ประชาชนได้รับความสะดวกในการสัญจรเพิ่มมากยิ่งขึ้น	กองช่าง/อบต./กรมส่งเสริม/จังหวัดพะเยา/ส่วนราชการอื่น

๓.๑ กลยุทธ์สร้างระบบคมนาคมขนส่ง ระบบสาธารณูปโภค สาธารณูปการที่ได้มาตรฐานและทั่วถึง

(๑) แผนงานอุตสาหกรรมและโยธา

ที่	โครงการ	วัตถุประสงค์	เป้าหมาย (ผลผลิตของโครงการ)	งบประมาณ					ตัวชี้วัด (KPI)	ผลที่คาดว่าจะได้รับ	หน่วยงานรับผิดชอบหลัก
				๒๕๖๖ (บาท)	๒๕๖๗ (บาท)	๒๕๖๘ (บาท)	๒๕๖๙ (บาท)	๒๕๗๐ (บาท)			
๑๐๑	โครงการปรับปรุงถนนหินคลุก เข้าสู่พื้นที่การเกษตร สายทุ่งคู่ บ้านดอนเงิน หมู่ที่ ๑ ต.ออย อ.ปง จ.พะเยา	เพื่อใช้ในการสัญจรให้มีความสะดวกเพิ่มมากยิ่งขึ้น	กว้าง ๔ ม. ยาว ๑,๒๐๐ ม. หนา ๐.๑๐ ม.	๕๐๐,๐๐๐	๕๐๐,๐๐๐	๕๐๐,๐๐๐	๕๐๐,๐๐๐	๕๐๐,๐๐๐	ถนนได้มาตรฐาน	ประชาชนได้รับความสะดวกในการสัญจรเพิ่มมากยิ่งขึ้น	กองช่าง/อบต./กรมส่งเสริม/จังหวัดพะเยา/ส่วนราชการอื่น
๑๐๒	โครงการก่อสร้างถนนคอนกรีตเสริมเหล็ก เข้าสู่พื้นที่การเกษตร สายทุ่งคู่ บ้านดอนเงิน หมู่ที่ ๑ ต.ออย อ.ปง จ.พะเยา	เพื่อใช้ในการสัญจรให้มีความสะดวกเพิ่มมากยิ่งขึ้น	กว้าง ๔ ม. ยาว ๒๐๐ ม. หนา ๐.๑๕ ม.	๕๐๐,๐๐๐	๕๐๐,๐๐๐	๕๐๐,๐๐๐	๕๐๐,๐๐๐	๕๐๐,๐๐๐	ถนนได้มาตรฐาน	ประชาชนได้รับความสะดวกในการสัญจรเพิ่มมากยิ่งขึ้น	กองช่าง/อบต./กรมส่งเสริม/จังหวัดพะเยา/ส่วนราชการอื่น
๑๐๓	โครงการก่อสร้างถนนแอสฟัลท์ติกคอนกรีต เข้าสู่พื้นที่การเกษตร สายทุ่งคู่ บ้านดอนเงิน หมู่ที่ ๑ ต.ออย อ.ปง จ.พะเยา	เพื่อใช้ในการสัญจรให้มีความสะดวกเพิ่มมากยิ่งขึ้น	กว้าง ๔ ม. ยาว ๒๐๐ ม. หนา ๐.๑๐ ม.	๕๐๐,๐๐๐	๕๐๐,๐๐๐	๕๐๐,๐๐๐	๕๐๐,๐๐๐	๕๐๐,๐๐๐	ถนนได้มาตรฐาน	ประชาชนได้รับความสะดวกในการสัญจรเพิ่มมากยิ่งขึ้น	กองช่าง/อบต./กรมส่งเสริม/จังหวัดพะเยา/ส่วนราชการอื่น
๑๐๔	โครงการปรับปรุงถนนลูกรังบดอัดแน่น เข้าสู่พื้นที่การเกษตร สายห้วยน้ำลวก บ้านดอนเงิน หมู่ที่ ๑ ต.ออย อ.ปง จ.พะเยา	เพื่อใช้ในการสัญจรให้มีความสะดวกเพิ่มมากยิ่งขึ้น	กว้าง ๔ ม.ยาว ๑,๕๐๐ ม.หนา ๐.๒๐ ม.	๕๐๐,๐๐๐	๕๐๐,๐๐๐	๕๐๐,๐๐๐	๕๐๐,๐๐๐	๕๐๐,๐๐๐	ถนนได้มาตรฐาน	ประชาชนได้รับความสะดวกในการสัญจรเพิ่มมากยิ่งขึ้น	กองช่าง/อบต./กรมส่งเสริม/จังหวัดพะเยา/ส่วนราชการอื่น
๑๐๕	โครงการปรับปรุงถนนหินคลุก เข้าสู่พื้นที่การเกษตร สายห้วยน้ำลวก บ้านดอนเงิน หมู่ที่ ๑ ต.ออย อ.ปงจ.พะเยา	เพื่อใช้ในการสัญจรให้มีความสะดวกเพิ่มมากยิ่งขึ้น	กว้าง ๔ ม. ยาว ๑,๒๐๐ ม. หนา ๐.๑๐ ม.	๕๐๐,๐๐๐	๕๐๐,๐๐๐	๕๐๐,๐๐๐	๕๐๐,๐๐๐	๕๐๐,๐๐๐	ถนนได้มาตรฐาน	ประชาชนได้รับความสะดวกในการสัญจรเพิ่มมากยิ่งขึ้น	กองช่าง/อบต./กรมส่งเสริม/จังหวัดพะเยา/ส่วนราชการอื่น
๑๐๖	โครงการก่อสร้างถนนคอนกรีตเสริมเหล็ก เข้าสู่พื้นที่การเกษตร สายห้วยน้ำลวก บ้านดอนเงิน หมู่ที่ ๑ ต.ออย อ.ปง จ.พะเยา	เพื่อใช้ในการสัญจรให้มีความสะดวกเพิ่มมากยิ่งขึ้น	กว้าง ๔ ม. ยาว ๒๐๐ ม. หนา ๐.๑๕ ม.	๕๐๐,๐๐๐	๕๐๐,๐๐๐	๕๐๐,๐๐๐	๕๐๐,๐๐๐	๕๐๐,๐๐๐	ถนนได้มาตรฐาน	ประชาชนได้รับความสะดวกในการสัญจรเพิ่มมากยิ่งขึ้น	กองช่าง/อบต./กรมส่งเสริม/จังหวัดพะเยา/ส่วนราชการอื่น
๑๐๗	โครงการก่อสร้างถนนแอสฟัลท์ติกคอนกรีต เข้าสู่พื้นที่การเกษตร สายห้วยน้ำลวก บ้านดอนเงิน หมู่ที่ ๑ ต.ออย อ.ปง จ.พะเยา	เพื่อใช้ในการสัญจรให้มีความสะดวกเพิ่มมากยิ่งขึ้น	กว้าง ๔ ม. ยาว ๒๐๐ ม. หนา ๐.๑๐ ม.	๕๐๐,๐๐๐	๕๐๐,๐๐๐	๕๐๐,๐๐๐	๕๐๐,๐๐๐	๕๐๐,๐๐๐	ถนนได้มาตรฐาน	ประชาชนได้รับความสะดวกในการสัญจรเพิ่มมากยิ่งขึ้น	กองช่าง/อบต./กรมส่งเสริม/จังหวัดพะเยา/ส่วนราชการอื่น

๓.๑ กลยุทธ์สร้างระบบคมนาคมขนส่ง ระบบสาธารณูปโภค สาธารณูปการที่ได้มาตรฐานและทั่วถึง

(๑) แผนงานอุตสาหกรรมและโยธา

ที่	โครงการ	วัตถุประสงค์	เป้าหมาย (ผลผลิตของโครงการ)	งบประมาณ					ตัวชี้วัด (KPI)	ผลที่คาดว่าจะได้รับ	หน่วยงานรับผิดชอบหลัก
				๒๕๖๖ (บาท)	๒๕๖๗ (บาท)	๒๕๖๘ (บาท)	๒๕๖๙ (บาท)	๒๕๗๐ (บาท)			
๑๐๘	โครงการปรับปรุงถนนลูกรังมาตรฐานชั้นเข้าสู่พื้นที่การเกษตร สายห้วยน้ำทาย บ้านดอนเงิน หมู่ที่ ๑ ต.ออย อ.ปง จ.พะเยา	เพื่อใช้ในการสัญจรให้มีความสะดวกเพิ่มมากยิ่งขึ้น	กว้าง ๔ ม.ยาว ๑,๕๐๐ ม.หนา ๐.๒๐ ม.	๕๐๐,๐๐๐	๕๐๐,๐๐๐	๕๐๐,๐๐๐	๕๐๐,๐๐๐	๕๐๐,๐๐๐	ถนนได้มาตรฐาน	ประชาชนได้รับความสะดวกในการสัญจรเพิ่มมากยิ่งขึ้น	กองช่าง/อบจ./กรมส่งเสริม/จังหวัดพะเยา/ส่วนราชการอื่น
๑๐๙	โครงการปรับปรุงถนนหินคลุก เข้าสู่พื้นที่การเกษตร สายห้วยน้ำทาย บ้านดอนเงิน หมู่ที่ ๑ ต.ออย อ.ปงจ.พะเยา	เพื่อใช้ในการสัญจรให้มีความสะดวกเพิ่มมากยิ่งขึ้น	กว้าง ๔ ม. ยาว ๑,๒๐๐ ม. หนา ๐.๑๐ ม.	๕๐๐,๐๐๐	๕๐๐,๐๐๐	๕๐๐,๐๐๐	๕๐๐,๐๐๐	๕๐๐,๐๐๐	ถนนได้มาตรฐาน	ประชาชนได้รับความสะดวกในการสัญจรเพิ่มมากยิ่งขึ้น	กองช่าง/อบจ./กรมส่งเสริม/จังหวัดพะเยา/ส่วนราชการอื่น
๑๑๐	โครงการก่อสร้างถนนคอนกรีตเสริมเหล็ก เข้าสู่พื้นที่การเกษตร สายห้วยน้ำทาย บ้านดอนเงิน หมู่ที่ ๑ ต.ออย อ.ปง จ.พะเยา	เพื่อใช้ในการสัญจรให้มีความสะดวกเพิ่มมากยิ่งขึ้น	กว้าง ๔ ม. ยาว ๒๐๐ ม. หนา ๐.๑๕ ม.	๕๐๐,๐๐๐	๕๐๐,๐๐๐	๕๐๐,๐๐๐	๕๐๐,๐๐๐	๕๐๐,๐๐๐	ถนนได้มาตรฐาน	ประชาชนได้รับความสะดวกในการสัญจรเพิ่มมากยิ่งขึ้น	กองช่าง/อบจ./กรมส่งเสริม/จังหวัดพะเยา/ส่วนราชการอื่น
๑๑๑	โครงการก่อสร้างถนนแอสฟัลท์ติกคอนกรีต เข้าสู่พื้นที่การเกษตร สายห้วยน้ำทาย บ้านดอนเงิน หมู่ที่ ๑ ต.ออย อ.ปง จ.พะเยา	เพื่อใช้ในการสัญจรให้มีความสะดวกเพิ่มมากยิ่งขึ้น	กว้าง ๔ ม. ยาว ๒๐๐ ม. หนา ๐.๔๐ ม.	๕๐๐,๐๐๐	๕๐๐,๐๐๐	๕๐๐,๐๐๐	๕๐๐,๐๐๐	๕๐๐,๐๐๐	ถนนได้มาตรฐาน	ประชาชนได้รับความสะดวกในการสัญจรเพิ่มมากยิ่งขึ้น	กองช่าง/อบจ./กรมส่งเสริม/จังหวัดพะเยา/ส่วนราชการอื่น
๑๑๒	โครงการปรับปรุงถนนลูกรังมาตรฐานชั้นเข้าถนนหน้าบ้าน นายส่น บุญเทพ บ้านดอนเงิน หมู่ที่ ๑ ต.ออย อ.ปง จ.พะเยา	เพื่อใช้ในการสัญจรให้มีความสะดวกเพิ่มมากยิ่งขึ้น	กว้าง ๔ ม.ยาว ๑,๕๐๐ ม.หนา ๐.๒๐ ม.	๕๐๐,๐๐๐	๕๐๐,๐๐๐	๕๐๐,๐๐๐	๕๐๐,๐๐๐	๕๐๐,๐๐๐	ถนนได้มาตรฐาน	ประชาชนได้รับความสะดวกในการสัญจรเพิ่มมากยิ่งขึ้น	กองช่าง/อบจ./กรมส่งเสริม/จังหวัดพะเยา/ส่วนราชการอื่น
๑๑๓	โครงการปรับปรุงถนนหินคลุก ถนนหน้าบ้าน นายส่น บุญเทพ บ้านดอนเงิน หมู่ที่ ๑ ต.ออย อ.ปงจ.พะเยา	เพื่อใช้ในการสัญจรให้มีความสะดวกเพิ่มมากยิ่งขึ้น	กว้าง ๔ ม. ยาว ๑,๒๐๐ ม. หนา ๐.๑๐ ม.	๕๐๐,๐๐๐	๕๐๐,๐๐๐	๕๐๐,๐๐๐	๕๐๐,๐๐๐	๕๐๐,๐๐๐	ถนนได้มาตรฐาน	ประชาชนได้รับความสะดวกในการสัญจรเพิ่มมากยิ่งขึ้น	กองช่าง/อบจ./กรมส่งเสริม/จังหวัดพะเยา/ส่วนราชการอื่น
๑๑๔	โครงการก่อสร้างถนนคอนกรีตเสริมเหล็ก ถนนหน้าบ้าน นายส่น บุญเทพ บ้านดอนเงิน หมู่ที่ ๑ ต.ออย อ.ปง จ.พะเยา	เพื่อใช้ในการสัญจรให้มีความสะดวกเพิ่มมากยิ่งขึ้น	กว้าง ๔ ม. ยาว ๒๐๐ ม. หนา ๐.๑๕ ม.	๕๐๐,๐๐๐	๕๐๐,๐๐๐	๕๐๐,๐๐๐	๕๐๐,๐๐๐	๕๐๐,๐๐๐	ถนนได้มาตรฐาน	ประชาชนได้รับความสะดวกในการสัญจรเพิ่มมากยิ่งขึ้น	กองช่าง/อบจ./กรมส่งเสริม/จังหวัดพะเยา/ส่วนราชการอื่น

๓.๑ กลยุทธ์สร้างระบบคมนาคมขนส่ง ระบบสาธารณูปโภค สาธารณูปการที่ได้มาตรฐานและทั่วถึง

(๑) แผนงานอุตสาหกรรมและโยธา

ที่	โครงการ	วัตถุประสงค์	เป้าหมาย (ผลผลิตของโครงการ)	งบประมาณ					ตัวชี้วัด (KPI)	ผลที่คาดว่าจะได้รับ	หน่วยงานรับผิดชอบหลัก
				๒๕๖๖ (บาท)	๒๕๖๗ (บาท)	๒๕๖๘ (บาท)	๒๕๖๙ (บาท)	๒๕๗๐ (บาท)			
๑๑๕	โครงการปรับปรุงถนนลูกรังบดอัดแน่น ถนนลำห้วยหน้าบ้านนางแหวง ดอกคำ บ้านดอนเงิน หมู่ที่ ๑ ต.ออย อ.ปง จ.พะเยา	เพื่อใช้ในการสัญจรให้มีความสะดวกเพิ่มมากยิ่งขึ้น	กว้าง ๔ ม.ยาว ๑,๕๐๐ ม.หนา ๐.๒๐ ม.	๕๐๐,๐๐๐	๕๐๐,๐๐๐	๕๐๐,๐๐๐	๕๐๐,๐๐๐	๕๐๐,๐๐๐	ถนนได้มาตรฐาน	ประชาชนได้รับความสะดวกในการสัญจรเพิ่มมากยิ่งขึ้น	กองช่าง/อบต./กรมส่งเสริม/จังหวัดพะเยา/ส่วนราชการอื่น
๑๑๖	โครงการก่อสร้างถนนแอสฟัลท์ติกคอนกรีต ถนนหน้าบ้านนายส่น บุญเทพ บ้านดอนเงิน หมู่ที่ ๑ ต.ออย อ.ปง จ.พะเยา	เพื่อใช้ในการสัญจรให้มีความสะดวกเพิ่มมากยิ่งขึ้น	กว้าง ๔ ม. ยาว ๒๐๐ ม. หนา ๐.๔๐ ม.	๕๐๐,๐๐๐	๕๐๐,๐๐๐	๕๐๐,๐๐๐	๕๐๐,๐๐๐	๕๐๐,๐๐๐	ถนนได้มาตรฐาน	ประชาชนได้รับความสะดวกในการสัญจรเพิ่มมากยิ่งขึ้น	กองช่าง/อบต./กรมส่งเสริม/จังหวัดพะเยา/ส่วนราชการอื่น
๑๑๗	โครงการก่อสร้างดาดคอนกรีตเสริมเหล็ก สายแม่น้ำเมืองออย บ้านดอนเงิน หมู่ที่ ๑ ต.ออย อ.ปง จ.พะเยา	เพื่อลำเลียงน้ำใช้ในการเกษตรได้อย่างพอเพียง	ยาว ๑,๐๐๐ ม. ลึก ๑ ม.	๕๐๐,๐๐๐	๕๐๐,๐๐๐	๕๐๐,๐๐๐	๕๐๐,๐๐๐	๕๐๐,๐๐๐	ดาดคอนกรีตได้มาตรฐาน	เกษตรกรมีน้ำใช้ในการเกษตรอย่างเพียงพอ	กองช่าง/อบต./กรมส่งเสริม/จังหวัดพะเยา/กรมชลประทาน/ส่วนราชการอื่น
๑๑๘	โครงการปรับปรุงถนนหินคลุก ถนนลำห้วยหน้าบ้านนางแหวง ดอกคำ บ้านดอนเงิน หมู่ที่ ๑ ต.ออย อ.ปง จ.พะเยา	เพื่อใช้ในการสัญจรให้มีความสะดวกเพิ่มมากยิ่งขึ้น	กว้าง ๔ ม. ยาว ๑,๒๐๐ ม. หนา ๐.๑๐ ม.	๕๐๐,๐๐๐	๕๐๐,๐๐๐	๕๐๐,๐๐๐	๕๐๐,๐๐๐	๕๐๐,๐๐๐	ถนนได้มาตรฐาน	ประชาชนได้รับความสะดวกในการสัญจรเพิ่มมากยิ่งขึ้น	กองช่าง/อบต./กรมส่งเสริม/จังหวัดพะเยา/ส่วนราชการอื่น
๑๑๙	โครงการก่อสร้างถนนคอนกรีตเสริมเหล็ก ถนนลำห้วยหน้าบ้านนางแหวง ดอกคำ บ้านดอนเงิน หมู่ที่ ๑ ต.ออย อ.ปง จ.พะเยา	เพื่อใช้ในการสัญจรให้มีความสะดวกเพิ่มมากยิ่งขึ้น	กว้าง ๔ ม. ยาว ๒๐๐ ม. หนา ๐.๑๕ ม.	๕๐๐,๐๐๐	๕๐๐,๐๐๐	๕๐๐,๐๐๐	๕๐๐,๐๐๐	๕๐๐,๐๐๐	ถนนได้มาตรฐาน	ประชาชนได้รับความสะดวกในการสัญจรเพิ่มมากยิ่งขึ้น	กองช่าง/อบต./กรมส่งเสริม/จังหวัดพะเยา/ส่วนราชการอื่น
๑๒๐	โครงการก่อสร้างถนนแอสฟัลท์ติกคอนกรีต ถนนลำห้วยหน้าบ้าน นางแหวง ดอกคำ บ้านดอนเงิน หมู่ที่ ๑ ต.ออย อ.ปง จ.พะเยา	เพื่อใช้ในการสัญจรให้มีความสะดวกเพิ่มมากยิ่งขึ้น	กว้าง ๔ ม. ยาว ๒๐๐ ม. หนา ๐.๔๐ ม.	๕๐๐,๐๐๐	๕๐๐,๐๐๐	๕๐๐,๐๐๐	๕๐๐,๐๐๐	๕๐๐,๐๐๐	ถนนได้มาตรฐาน	ประชาชนได้รับความสะดวกในการสัญจรเพิ่มมากยิ่งขึ้น	กองช่าง/อบต./กรมส่งเสริม/จังหวัดพะเยา/ส่วนราชการอื่น

๓.๑ กลยุทธ์สร้างระบบคมนาคมขนส่ง ระบบสาธารณูปโภค สาธารณูปการที่ได้มาตรฐานและทั่วถึง

(๑) แผนงานอุตสาหกรรมและโยธา

ที่	โครงการ	วัตถุประสงค์	เป้าหมาย (ผลผลิตของโครงการ)	งบประมาณ					ตัวชี้วัด (KPI)	ผลที่คาดว่าจะได้รับ	หน่วยงานรับผิดชอบหลัก
				๒๕๖๖ (บาท)	๒๕๖๗ (บาท)	๒๕๖๘ (บาท)	๒๕๖๙ (บาท)	๒๕๗๐ (บาท)			
๑๒๑	โครงการก่อสร้างดาดคอนกรีตเสริมเหล็ก สายทุ่งลู่ บ้านดอนเงิน หมู่ที่ ๑ ต.ออย อ.ปง จ.พะเยา	เพื่อลำเลียงน้ำใช้ในการเกษตรได้อย่างพอเพียง	ยาว ๑,๐๐๐ ม. ลึก ๑ ม.	๕๐๐,๐๐๐	๕๐๐,๐๐๐	๕๐๐,๐๐๐	๕๐๐,๐๐๐	๕๐๐,๐๐๐	ดาดคอนกรีตได้มาตรฐาน	เกษตรกรมีน้ำใช้ในการเกษตรอย่างเพียงพอ	กองช่าง/อบจ./กรมส่งเสริม/จังหวัดพะเยา/กรมชล/ประทาน/ส่วนราชการอื่น
๑๒๒	โครงการก่อสร้างดาดคอนกรีตเสริมเหล็ก สายทุ่งเหล่า บ้านดอนเงิน หมู่ที่ ๑ ต.ออย อ.ปง จ.พะเยา	เพื่อลำเลียงน้ำใช้ในการเกษตรได้อย่างพอเพียง	ยาว ๑,๐๐๐ ม. ลึก ๑ ม.	๕๐๐,๐๐๐	๕๐๐,๐๐๐	๕๐๐,๐๐๐	๕๐๐,๐๐๐	๕๐๐,๐๐๐	ดาดคอนกรีตได้มาตรฐาน	เกษตรกรมีน้ำใช้ในการเกษตรอย่างเพียงพอ	กองช่าง/อบจ./กรมส่งเสริม/จังหวัดพะเยา/กรมชลประทาน/ส่วนราชการอื่น
๑๒๓	โครงการวางถุงบิ๊กแบ็คป้องกันตลิ่งพัง บ้านดอนเงิน หมู่ที่ ๑ ต.ออย อ.ปง จ.พะเยา	เพื่อป้องกันการกัดเซาะของน้ำเป็นสาเหตุทำให้ตลิ่งพังได้	ถุงบิ๊กแบ็ค	๕๐๐,๐๐๐	๕๐๐,๐๐๐	๕๐๐,๐๐๐	๕๐๐,๐๐๐	๕๐๐,๐๐๐	ถุงบิ๊กแบ็คได้มาตรฐาน	สามารถป้องกันการกัดเซาะของน้ำ ได้อย่างมีประสิทธิภาพ	กองช่าง/อบจ./กรมส่งเสริม/จังหวัดพะเยา/ส่วนราชการอื่น
๑๒๔	โครงการก่อสร้างสถานีสูบน้ำพลังงานไฟฟ้า บ้านดอนเงิน หมู่ที่ ๑ ต.ออย อ.ปง จ.พะเยา	เพื่อสามารถสูบน้ำใช้ในการเกษตรอย่างพอเพียง	สถานีสูบน้ำพลังงานไฟฟ้า	๕๐๐,๐๐๐	๕๐๐,๐๐๐	๕๐๐,๐๐๐	๕๐๐,๐๐๐	๕๐๐,๐๐๐	สถานีสูบน้ำได้มาตรฐาน	เกษตรกรมีน้ำใช้ในการเกษตรอย่างเพียงพอ	กองช่าง/อบจ./กรมส่งเสริม/จังหวัดพะเยา/ส่วนราชการอื่น
๑๒๕	โครงการก่อสร้างสถานีสูบน้ำพลังงานแสงอาทิตย์ บ้านดอนเงิน หมู่ที่ ๑ ต.ออย อ.ปง จ.พะเยา	เพื่อสามารถสูบน้ำใช้ในการเกษตรอย่างพอเพียง	สถานีสูบน้ำพลังงานแสงอาทิตย์	๕๐๐,๐๐๐	๕๐๐,๐๐๐	๕๐๐,๐๐๐	๕๐๐,๐๐๐	๕๐๐,๐๐๐	สถานีสูบน้ำได้มาตรฐาน	เกษตรกรมีน้ำใช้ในการเกษตรอย่างเพียงพอ	กองช่าง/อบจ./กรมส่งเสริม/จังหวัดพะเยา/ส่วนราชการอื่น
๑๒๖	โครงการวางกล่องเกเบี้ยนป้องกันตลิ่งพัง บ้านดอนเงิน หมู่ที่ ๑ ต.ออย อ.ปง จ.พะเยา	เพื่อป้องกันการกัดเซาะของน้ำเป็นสาเหตุทำให้ตลิ่งพังได้	กล่องเกเบี้ยน	๒๐๐,๐๐๐	๒๐๐,๐๐๐	๒๐๐,๐๐๐	๒๐๐,๐๐๐	๒๐๐,๐๐๐	กล่องเกเบี้ยนได้มาตรฐาน	สามารถป้องกันการกัดเซาะของน้ำ ได้อย่างมีประสิทธิภาพ	กองช่าง/อบจ./กรมส่งเสริม/จังหวัดพะเยา/ส่วนราชการอื่น
๑๒๗	โครงการวางถุงบิ๊กแบ็คเพื่อกักเก็บน้ำไว้ใช้ฤดูแล้ง บ้านดอนเงิน หมู่ที่ ๑ ต.ออย อ.ปง จ.พะเยา	เพื่อกักเก็บน้ำไว้ใช้ในฤดูแล้ง	ถุงบิ๊กแบ็ค	๕๐๐,๐๐๐	๕๐๐,๐๐๐	๕๐๐,๐๐๐	๕๐๐,๐๐๐	๕๐๐,๐๐๐	ถุงบิ๊กแบ็คได้มาตรฐาน	เกษตรกรมีน้ำใช้ในการเกษตรอย่างเพียงพอ	กองช่าง/อบจ./กรมส่งเสริม/จังหวัดพะเยา/ส่วนราชการอื่น

๓.๑ กลยุทธ์สร้างระบบคมนาคมขนส่ง ระบบสาธารณูปโภค สาธารณูปการที่ได้มาตรฐานและทั่วถึง

(๑) แผนงานอุตสาหกรรมและโยธา

ที่	โครงการ	วัตถุประสงค์	เป้าหมาย (ผลผลิตของโครงการ)	งบประมาณ					ตัวชี้วัด (KPI)	ผลที่คาดว่าจะได้รับ	หน่วยงานรับผิดชอบหลัก
				๒๕๖๖ (บาท)	๒๕๖๗ (บาท)	๒๕๖๘ (บาท)	๒๕๖๙ (บาท)	๒๕๗๐ (บาท)			
๑๒๓	โครงการก่อสร้างคลองส่งน้ำเพื่อการเกษตร บ้านดอนเงิน หมู่ที่ ๑ ต.ออย อ.ปง จ.พะเยา	เพื่อกำเลียงน้ำใช้ในการเกษตรได้อย่างพอเพียง	คลองส่งน้ำ	๓๐๐,๐๐๐	๓๐๐,๐๐๐	๓๐๐,๐๐๐	๓๐๐,๐๐๐	๓๐๐,๐๐๐	คลองส่งน้ำได้มาตรฐาน	เกษตรกรมีน้ำใช้ในการเกษตรอย่างเพียงพอ	กองช่าง/อบจ./กรมส่งเสริม/จังหวัดพะเยา/ส่วนราชการอื่น
๑๒๔	โครงการก่อสร้างห้องน้ำป่าสุสาน บ้านดอนเงิน หมู่ที่ ๑ ต.ออย อ.ปง จ.พะเยา	เพื่อให้ป่าสุสานมีห้องน้ำไว้บริการประชาชน	จำนวน ๕ ห้อง	๓๐๐,๐๐๐	๓๐๐,๐๐๐	๓๐๐,๐๐๐	๓๐๐,๐๐๐	๓๐๐,๐๐๐	ห้องน้ำได้มาตรฐาน	ประชาชนมีห้องน้ำใช้อย่างทั่วถึง	กองช่าง/อบจ./กรมส่งเสริม/จังหวัดพะเยา/ส่วนราชการอื่น
๑๒๕	โครงการปรับปรุงห้องน้ำป่าสุสาน บ้านดอนเงิน หมู่ที่ ๑ ต.ออย อ.ปง จ.พะเยา	เพื่อให้ป่าสุสานมีห้องน้ำที่ได้มาตรฐานไว้บริการประชาชน	จำนวน ๕ ห้อง	๓๐๐,๐๐๐	๓๐๐,๐๐๐	๓๐๐,๐๐๐	๓๐๐,๐๐๐	๓๐๐,๐๐๐	ห้องน้ำได้มาตรฐาน	ประชาชนมีห้องน้ำที่ได้มาตรฐาน	กองช่าง/อบจ./กรมส่งเสริม/จังหวัดพะเยา/ส่วนราชการอื่น
๑๒๖	โครงการก่อสร้างรั้วป่าสุสาน บ้านดอนเงิน หมู่ที่ ๑ ต.ออย อ.ปง จ.พะเยา	เพื่อป้องกันการบุกรุกพื้นที่ป่าสุสาน	รอบป่าสุสาน	๓๐๐,๐๐๐	๓๐๐,๐๐๐	๓๐๐,๐๐๐	๓๐๐,๐๐๐	๓๐๐,๐๐๐	รั้วได้มาตรฐาน	พื้นที่ป่าสุสานไม่สามารถบุกรุกได้	กองช่าง/อบจ./กรมส่งเสริม/จังหวัดพะเยา/ส่วนราชการอื่น
๑๒๗	โครงการปรับปรุงถนนลูกรังบดอัดแน่นเข้าสู่พื้นที่การเกษตร บ้านดอนเงิน หมู่ที่ ๑ ต.ออย อ.ปง จ.พะเยา	เพื่อใช้ในการสัญจรให้มีความสะดวกเพิ่มมากยิ่งขึ้น	กว้าง ๔ ม. ยาว ๑,๕๐๐ ม. หนา ๐.๒๐ ม.	๕๐๐,๐๐๐	๕๐๐,๐๐๐	๕๐๐,๐๐๐	๕๐๐,๐๐๐	๕๐๐,๐๐๐	ถนนได้มาตรฐาน	ประชาชนได้รับความสะดวกในการสัญจรเพิ่มมากยิ่งขึ้น	กองช่าง/อบจ./กรมส่งเสริม/จังหวัดพะเยา/ส่วนราชการอื่น
๑๒๘	โครงการปรับปรุงถนนหินคลุก เข้าสู่พื้นที่การเกษตร บ้านดอนเงิน หมู่ที่ ๑ ต.ออย อ.ปง จ.พะเยา	เพื่อใช้ในการสัญจรให้มีความสะดวกเพิ่มมากยิ่งขึ้น	กว้าง ๔ ม. ยาว ๑,๒๐๐ ม. หนา ๐.๑๐ ม.	๕๐๐,๐๐๐	๕๐๐,๐๐๐	๕๐๐,๐๐๐	๕๐๐,๐๐๐	๕๐๐,๐๐๐	ถนนได้มาตรฐาน	ประชาชนได้รับความสะดวกในการสัญจรเพิ่มมากยิ่งขึ้น	กองช่าง/อบจ./กรมส่งเสริม/จังหวัดพะเยา/ส่วนราชการอื่น
๑๒๙	โครงการก่อสร้างถนนคอนกรีตเสริมเหล็ก เข้าสู่พื้นที่การเกษตร บ้านดอนเงิน หมู่ที่ ๑ ต.ออย อ.ปง จ.พะเยา	เพื่อใช้ในการสัญจรให้มีความสะดวกเพิ่มมากยิ่งขึ้น	กว้าง ๔ ม. ยาว ๒๐๐ ม. หนา ๐.๑๕ ม.	๕๐๐,๐๐๐	๕๐๐,๐๐๐	๕๐๐,๐๐๐	๕๐๐,๐๐๐	๕๐๐,๐๐๐	ถนนได้มาตรฐาน	ประชาชนได้รับความสะดวกในการสัญจรเพิ่มมากยิ่งขึ้น	กองช่าง/อบจ./กรมส่งเสริม/จังหวัดพะเยา/ส่วนราชการอื่น

๓.๑ กลยุทธ์สร้างระบบคมนาคมขนส่ง ระบบสาธารณูปโภค สาธารณูปการที่ได้มาตรฐานและทั่วถึง

(๑) แผนงานอุตสาหกรรมและโยธา

ที่	โครงการ	วัตถุประสงค์	เป้าหมาย (ผลผลิตของโครงการ)	งบประมาณ					ตัวชี้วัด (KPI)	ผลที่คาดว่าจะได้รับ	หน่วยงานรับผิดชอบหลัก
				๒๕๖๖ (บาท)	๒๕๖๗ (บาท)	๒๕๖๘ (บาท)	๒๕๖๙ (บาท)	๒๕๗๐ (บาท)			
๑๑๗	โครงการก่อสร้างถนนแอสฟัลท์ติกคอนกรีต เข้าสู่พื้นที่การเกษตร บ้านดอนเงิน หมู่ที่ ๑ ต.ออย อ.ปง จ.พะเยา	เพื่อใช้ในการสัญจรให้มีความสะดวกเพิ่มมากยิ่งขึ้น	กว้าง ๔ ม. ยาว ๒๐๐ ม. หนา ๐.๕๐ ม.	๕๐๐,๐๐๐	๕๐๐,๐๐๐	๕๐๐,๐๐๐	๕๐๐,๐๐๐	๕๐๐,๐๐๐	ถนนได้มาตรฐาน	ประชาชนได้รับความสะดวกในการสัญจรเพิ่มมากยิ่งขึ้น	กองช่าง/อบจ./กรมส่งเสริม/จังหวัดพะเยา/ส่วนราชการอื่น
๑๑๘	โครงปรับปรุงภูมิทัศน์ภายในหมู่บ้าน บ้านดอนเงิน หมู่ที่ ๑ ต.ออย อ.ปง จ.พะเยา	เพื่อเพิ่มพื้นที่สีเขียวให้หมู่บ้านน่าอยู่และสวยงาม	จำนวน ๒ จุด	๓๐๐,๐๐๐	๓๐๐,๐๐๐	๓๐๐,๐๐๐	๓๐๐,๐๐๐	๓๐๐,๐๐๐	พื้นที่สีเขียวเพิ่มมากขึ้น	ประชาชนมีสุขภาพใจที่ดีขึ้น	กองช่าง/อบจ./กรมส่งเสริม/จังหวัดพะเยา/ส่วนราชการอื่น
๑๑๙	โครงการก่อสร้างซุ้มประตูหมู่บ้าน บ้านดอนเงิน หมู่ที่ ๑ ต.ออย อ.ปง จ.พะเยา	เพื่อเป็นสัญลักษณ์และบอกที่ตั้งให้กับหมู่บ้าน	จำนวน ๒ ซุ้ม	๑๐๐,๐๐๐	๑๐๐,๐๐๐	๑๐๐,๐๐๐	๑๐๐,๐๐๐	๑๐๐,๐๐๐	ซุ้มประตูได้มาตรฐาน	ประชาชนและผู้ที่สัญจรผ่านไป-มาได้รับความสะดวกเพิ่มมากขึ้น	กองช่าง/อบจ./กรมส่งเสริม/จังหวัดพะเยา/ส่วนราชการอื่น
๑๒๐	โครงการก่อสร้างอาคารอเนกประสงค์ บ้านดอนเงิน หมู่ที่ ๑ ต.ออย อ.ปง จ.พะเยา	เพื่อใช้สำหรับบริการประชาชน	จำนวน ๑ หลัง	๒๐๐,๐๐๐	๒๐๐,๐๐๐	๒๐๐,๐๐๐	๒๐๐,๐๐๐	๒๐๐,๐๐๐	อาคารอเนกประสงค์ได้มาตรฐาน	ประชาชนได้รับความสะดวกในการใช้บริการ	กองช่าง/อบจ./กรมส่งเสริม/จังหวัดพะเยา/ส่วนราชการอื่น
๑๒๑	โครงการปรับปรุงอาคารอเนกประสงค์ บ้านดอนเงิน หมู่ที่ ๑ ต.ออย อ.ปง จ.พะเยา	เพื่อให้อาคารอเนกประสงค์สามารถใช้งานได้อย่างมีประสิทธิภาพ	จำนวน ๑ หลัง	๒๐๐,๐๐๐	๒๐๐,๐๐๐	๒๐๐,๐๐๐	๒๐๐,๐๐๐	๒๐๐,๐๐๐	อาคารอเนกประสงค์ได้มาตรฐาน	ประชาชนได้รับความสะดวกปลอดภัยในการใช้อาคารอเนก ประสงค์	กองช่าง/อบจ./กรมส่งเสริม/จังหวัดพะเยา/ส่วนราชการอื่น
๑๒๒	โครงการขุดเจาะบ่อบาดาล บ้านดอนเงิน หมู่ที่ ๑ ต.ออย อ.ปง จ.พะเยา	เพื่อให้มีน้ำสำหรับอุปโภค - บริโภคอย่างพอเพียง	จำนวน ๑ บ่อ	๓๐๐,๐๐๐	๓๐๐,๐๐๐	๓๐๐,๐๐๐	๓๐๐,๐๐๐	๓๐๐,๐๐๐	บ่อบาดาลได้มาตรฐาน	ประชาชนมีน้ำใช้อุปโภค-บริโภค อย่างเพียงพอ	กองช่าง/อบจ./กรมส่งเสริม/จังหวัดพะเยา/ส่วนราชการอื่น
๑๒๓	โครงการก่อสร้างห้องน้ำสาธารณะ บ้านดอนเงิน หมู่ที่ ๑ ต.ออย อ.ปง จ.พะเยา	เพื่อให้ประชาชนมีห้องน้ำที่ได้มาตรฐานและถูกสุขลักษณะ	จำนวน ๕ ห้อง	๓๐๐,๐๐๐	๓๐๐,๐๐๐	๓๐๐,๐๐๐	๓๐๐,๐๐๐	๓๐๐,๐๐๐	ห้องน้ำได้มาตรฐาน	ประชาชนมีห้องน้ำที่ได้มาตรฐานและถูกสุขลักษณะ	กองช่าง/อบจ./กรมส่งเสริม/จังหวัดพะเยา/ส่วนราชการอื่น

๓.๑ กลยุทธ์สร้างระบบคมนาคมขนส่ง ระบบสาธารณูปโภค สาธารณูปการที่ได้มาตรฐานและทั่วถึง

(๓) แผนงานอุตสาหกรรมและโยธา

ที่	โครงการ	วัตถุประสงค์	เป้าหมาย (ผลผลิตของโครงการ)	งบประมาณ					ตัวชี้วัด (KPI)	ผลที่คาดว่าจะได้รับ	หน่วยงานรับผิดชอบหลัก
				๒๕๖๖ (บาท)	๒๕๖๗ (บาท)	๒๕๖๘ (บาท)	๒๕๖๙ (บาท)	๒๕๗๐ (บาท)			
๑๔๔	โครงการปรับปรุงห้องน้ำสาธารณะ บ้านดอนเงิน หมู่ที่ ๑ ต.ออย อ.ปง จ.พะเยา	เพื่อให้ประชาชนมีห้องน้ำที่ได้มาตรฐานและถูกสุขลักษณะ	จำนวน ๕ ห้อง	๑๐๐,๐๐๐	๑๐๐,๐๐๐	๑๐๐,๐๐๐	๑๐๐,๐๐๐	๑๐๐,๐๐๐	ห้องน้ำได้มาตรฐาน	ประชาชนมีห้องน้ำที่ได้มาตรฐานและถูกสุขลักษณะ	กองช่าง/อบจ./กรมส่งเสริม/จังหวัดพะเยา/ส่วนราชการอื่น
๑๔๕	โครงการก่อสร้างฝายชะลอน้ำ บ้านดอนเงิน หมู่ที่ ๑ ต.ออย อ.ปง จ.พะเยา	เพื่อกักเก็บน้ำไว้ใช้ในฤดูแล้ง	จำนวน ๒ ฝาย	๑๐๐,๐๐๐	๑๐๐,๐๐๐	๑๐๐,๐๐๐	๑๐๐,๐๐๐	๑๐๐,๐๐๐	ฝายชะลอน้ำได้มาตรฐาน	เกษตรกรมีน้ำใช้ในการเกษตรอย่างเพียงพอ	กองช่าง/อบจ./กรมส่งเสริม/จังหวัดพะเยา/ส่วนราชการอื่น
๑๔๖	โครงการปรับปรุงฝายชะลอน้ำ บ้านดอนเงิน หมู่ที่ ๑ ต.ออย อ.ปง จ.พะเยา	เพื่อกักเก็บน้ำไว้ใช้ในฤดูแล้ง	จำนวน ๒ ฝาย	๑๐๐,๐๐๐	๑๐๐,๐๐๐	๑๐๐,๐๐๐	๑๐๐,๐๐๐	๑๐๐,๐๐๐	ฝายชะลอน้ำได้มาตรฐาน	เกษตรกรมีน้ำใช้ในการเกษตรอย่างเพียงพอ	กองช่าง/อบจ./กรมส่งเสริม/จังหวัดพะเยา/ส่วนราชการอื่น
๑๔๗	โครงการก่อสร้างหอประชุมประจำหมู่บ้าน บ้านดอนเงิน หมู่ที่ ๑ ต.ออย อ.ปง จ.พะเยา	เพื่อให้ประชาชนมีหอประชุมที่ได้มาตรฐาน	จำนวน ๑ หลัง	๕๐๐,๐๐๐	๕๐๐,๐๐๐	๕๐๐,๐๐๐	๕๐๐,๐๐๐	๕๐๐,๐๐๐	หอประชุมได้มาตรฐาน	ประชาชนมีสถานที่ในการจัดประชุมของหมู่บ้าน	กองช่าง/อบจ./กรมส่งเสริม/จังหวัดพะเยา/ส่วนราชการอื่น
๑๔๘	โครงการก่อสร้างป้ายสถานที่สำคัญ บ้านดอนเงิน หมู่ที่ ๑ ต.ออย อ.ปง จ.พะเยา	เพื่อเป็นสัญลักษณ์และบอกที่ตั้งสถานที่สำคัญ	จำนวน ๕ ป้าย	๑๐๐,๐๐๐	๑๐๐,๐๐๐	๑๐๐,๐๐๐	๑๐๐,๐๐๐	๑๐๐,๐๐๐	ป้ายได้มาตรฐาน	ประชาชนสามารถมองหาสถานที่สำคัญสะดวกเพิ่มมากขึ้น	กองช่าง/อบจ./กรมส่งเสริม/จังหวัดพะเยา/ส่วนราชการอื่น
๑๔๙	โครงการก่อสร้างลานอเนกประสงค์ บ้านดอนเงิน หมู่ที่ ๑ ต.ออย อ.ปง จ.พะเยา	เพื่อใช้สำหรับบริการประชาชน	หนา ๐.๑๒ ม. หรือมีปริมาณ พื้นที่ไม่น้อยกว่า ๑,๐๖๐ ตร.ม.	๕๐๐,๐๐๐	๕๐๐,๐๐๐	๕๐๐,๐๐๐	๕๐๐,๐๐๐	๕๐๐,๐๐๐	ลานอเนกประสงค์ได้มาตรฐาน	ประชาชนได้รับความสะดวกในการใช้บริการ	กองช่าง/อบจ./กรมส่งเสริม/จังหวัดพะเยา/ส่วนราชการอื่น
๑๕๐	โครงการปรับปรุงลานอเนกประสงค์ บ้านดอนเงิน หมู่ที่ ๑ ต.ออย อ.ปง จ.พะเยา	เพื่อให้ลานอเนกประสงค์สามารถใช้งานได้อย่างมีประสิทธิภาพ	หนา ๐.๑๒ ม. หรือมีปริมาณ พื้นที่ไม่น้อยกว่า ๑,๐๖๐ ตร.ม.	๕๐๐,๐๐๐	๕๐๐,๐๐๐	๕๐๐,๐๐๐	๕๐๐,๐๐๐	๕๐๐,๐๐๐	ลานอเนกประสงค์ได้มาตรฐาน	ประชาชนได้รับความสะดวกปลอดภัยในการใช้ลานอเนก ประสงค์	กองช่าง/อบจ./กรมส่งเสริม/จังหวัดพะเยา/ส่วนราชการอื่น

๓.๑ กลยุทธ์สร้างระบบคมนาคมขนส่ง ระบบสาธารณูปโภค สาธารณูปการที่ได้มาตรฐานและทั่วถึง

(๑) แผนงานอุตสาหกรรมและโยธา

ที่	โครงการ	วัตถุประสงค์	เป้าหมาย (ผลผลิตของโครงการ)	งบประมาณ					ตัวชี้วัด (KPI)	ผลที่คาดว่าจะได้รับ	หน่วยงานรับผิดชอบหลัก
				๒๕๖๖ (บาท)	๒๕๖๗ (บาท)	๒๕๖๘ (บาท)	๒๕๖๙ (บาท)	๒๕๗๐ (บาท)			
๑๕๑	โครงการปรับปรุงถนนลาดยางภายในหมู่บ้าน บ้านดอนเงิน หมู่ที่ ๑ ต.ออย อ.ปง จ.พะเยา	เพื่อใช้ในการสัญจรให้มีความสะดวกเพิ่มมากยิ่งขึ้น	ถนนภายในหมู่บ้าน	๕๐๐,๐๐๐	๕๐๐,๐๐๐	๕๐๐,๐๐๐	๕๐๐,๐๐๐	๕๐๐,๐๐๐	ถนนได้มาตรฐาน	ประชาชนได้รับความสะดวกในการสัญจรเพิ่มมากยิ่งขึ้น	กองช่าง/อบต./กรมส่งเสริม/จังหวัดพะเยา/ส่วนราชการอื่น
๑๕๒	โครงการก่อสร้างฝาปิดรางระบายน้ำ บ้านดอนเงิน หมู่ที่ ๑ ต.ออย อ.ปง จ.พะเยา	เพื่อป้องกันอุบัติเหตุ	จำนวน ๒๐๐ ฝา	๒๐๐,๐๐๐	๒๐๐,๐๐๐	๒๐๐,๐๐๐	๒๐๐,๐๐๐	๒๐๐,๐๐๐	ฝารางระบายน้ำได้มาตรฐาน	มีฝาปิดรางระบายน้ำเพื่อป้องกันอุบัติเหตุ	กองช่าง/อบต./กรมส่งเสริม/จังหวัดพะเยา/ส่วนราชการอื่น
๑๕๓	โครงการติดตั้ง ซ่อมแซม ระบบเสียงตามสายในหมู่บ้าน บ้านดอนเงิน หมู่ที่ ๑ ต.ออย อ.ปง จ.พะเยา	เพื่อให้ประชาชนได้รับรู้ข่าวสารอย่างทั่วถึง	ระบบเสียงตามสาย	๑๐๐,๐๐๐	๑๐๐,๐๐๐	๑๐๐,๐๐๐	๑๐๐,๐๐๐	๑๐๐,๐๐๐	ระบบเสียงตามสายได้มาตรฐาน	ประชาชนได้รับข่าวสารอย่างทั่วถึง	กองช่าง/อบต./กรมส่งเสริม/จังหวัดพะเยา/ส่วนราชการอื่น
๑๕๔	โครงการก่อสร้างรางระบายน้ำแบบไม่มีฝาปิด บ้านดอนแก้ว หมู่ที่ ๒ ต.ออย อ.ปง จ.พะเยา	เพื่อให้น้ำไหลผ่านได้สะดวกในช่วงฤดูฝน	รางระบายน้ำ ขนาดกว้าง ๐.๕๐ ม. ลึก ๐.๕๐ ม.	๒๐๐,๐๐๐	๒๐๐,๐๐๐	๒๐๐,๐๐๐	๒๐๐,๐๐๐	๒๐๐,๐๐๐	รางระบายน้ำได้มาตรฐาน	ไม่มีน้ำท่วมขังและน้ำไหลผ่านได้สะดวกในช่วงฤดูฝน	กองช่าง/อบต./กรมส่งเสริม/จังหวัดพะเยา/ส่วนราชการอื่น
๑๕๕	โครงการติดถนนใหม่ พร้อมขึ้นรูปคันทางสายอ่างห้วยแก่น บ้านดอนแก้ว หมู่ที่ ๒ ต.ออย อ.ปง จ.พะเยา	เพื่อใช้ในการสัญจรให้มีความสะดวกเพิ่มมากยิ่งขึ้น	กว้าง ๔ ม. ยาว ๑,๕๐๐ ม. หนา ๐.๒๐ ม.	๕๐๐,๐๐๐	๕๐๐,๐๐๐	๕๐๐,๐๐๐	๕๐๐,๐๐๐	๕๐๐,๐๐๐	ถนนได้มาตรฐาน	ประชาชนได้รับความสะดวกในการสัญจรเพิ่มมากยิ่งขึ้น	กองช่าง/อบต./กรมส่งเสริม/จังหวัดพะเยา/ส่วนราชการอื่น
๑๖๓	โครงการปรับปรุงสถานีสูบน้ำ บ้านดอนแก้ว หมู่ที่ ๒ ต.ออย อ.ปง จ.พะเยา	เพื่อให้สถานีสูบน้ำใช้งานได้อย่างมีประสิทธิภาพ	สถานีสูบน้ำ	๕๐๐,๐๐๐	๕๐๐,๐๐๐	๕๐๐,๐๐๐	๕๐๐,๐๐๐	๕๐๐,๐๐๐	สถานีสูบน้ำได้มาตรฐาน	ประชาชนมีน้ำใช้อย่างเพียงพอ	กองช่าง/อบต./กรมส่งเสริม/จังหวัดพะเยา/ส่วนราชการอื่น
๑๖๒	โครงการวางกล่องเกเบี้ยนป้องกันตลิ่งพัง บ้านดอนแก้ว หมู่ที่ ๒ ต.ออย อ.ปง จ.พะเยา	เพื่อป้องกันการกัดเซาะของน้ำเป็นสาเหตุทำให้ตลิ่งพังได้	กล่องเกเบี้ยน	๒๐๐,๐๐๐	๒๐๐,๐๐๐	๒๐๐,๐๐๐	๒๐๐,๐๐๐	๒๐๐,๐๐๐	กล่องเกเบี้ยนได้มาตรฐาน	สามารถป้องกันการกัดเซาะของน้ำ ได้อย่างมีประสิทธิภาพ	กองช่าง/อบต./กรมส่งเสริม/จังหวัดพะเยา/ส่วนราชการอื่น
๑๖๓	โครงการวางถุงบิ๊กแบ็คป้องกันตลิ่งพัง บ้านดอนแก้ว หมู่ที่ ๒ ต.ออย อ.ปง จ.พะเยา	เพื่อป้องกันการกัดเซาะของน้ำเป็นสาเหตุทำให้ตลิ่งพังได้	ถุงบิ๊กแบ็ค	๑๐๐,๐๐๐	๑๐๐,๐๐๐	๑๐๐,๐๐๐	๑๐๐,๐๐๐	๑๐๐,๐๐๐	ถุงบิ๊กแบ็คได้มาตรฐาน	สามารถป้องกันการกัดเซาะของน้ำ ได้อย่างมีประสิทธิภาพ	กองช่าง/อบต./กรมส่งเสริม/จังหวัดพะเยา/ส่วนราชการอื่น

๑.๑ กลยุทธ์สร้างระบบคมนาคมขนส่ง ระบบสาธารณูปโภค สาธารณูปการที่ได้มาตรฐานและทั่วถึง

(๑) แผนงานอุตสาหกรรมและโยธา

ที่	โครงการ	วัตถุประสงค์	เป้าหมาย (ผลผลิตของโครงการ)	งบประมาณ					ตัวชี้วัด (KPI)	ผลที่คาดว่าจะได้รับ	หน่วยงานรับผิดชอบหลัก
				๒๕๖๖ (บาท)	๒๕๖๗ (บาท)	๒๕๖๘ (บาท)	๒๕๖๙ (บาท)	๒๕๗๐ (บาท)			
๑๖๔	โครงการวางถุงบิ๊กแบ็คเพื่อกักเก็บน้ำไว้ฤดูแล้ง บ้านดอนแก้ว หมู่ที่ ๒ ต.ออย อ.ปง จ.พะเยา	เพื่อกักเก็บน้ำไว้ใช้ในฤดูแล้ง	ถุงบิ๊กแบ็ค	๑๐๐,๐๐๐	๑๐๐,๐๐๐	๑๐๐,๐๐๐	๑๐๐,๐๐๐	๑๐๐,๐๐๐	ถุงบิ๊กแบ็คได้มาตรฐาน	เกษตรกรมีน้ำใช้ในการเกษตรอย่างเพียงพอ	กองช่าง/อบจ./กรมส่งเสริม/จังหวัดพะเยา/ส่วนราชการอื่น
๑๖๕	โครงการก่อสร้างคลองส่งน้ำเพื่อการเกษตร บ้านดอนแก้ว หมู่ที่ ๒ ต.ออย อ.ปง จ.พะเยา	เพื่อลำเลียงน้ำใช้ในการเกษตรได้อย่างพอเพียง	คลองส่งน้ำ	๕๐๐,๐๐๐	๕๐๐,๐๐๐	๕๐๐,๐๐๐	๕๐๐,๐๐๐	๕๐๐,๐๐๐	คลองส่งน้ำได้มาตรฐาน	เกษตรกรมีน้ำใช้ในการเกษตรอย่างเพียงพอ	กองช่าง/อบจ./กรมส่งเสริม/จังหวัดพะเยา/ส่วนราชการอื่น
๑๖๖	โครงการวางท่อระบายน้ำภายในหมู่บ้าน บ้านดอนแก้ว หมู่ที่ ๒ ต.ออย อ.ปง จ.พะเยา	เพื่อให้น้ำไหลผ่านได้สะดวกและป้องกันน้ำท่วมขัง	ท่อระบายน้ำ ขนาด ๑.๒๐ ม.	๕๐๐,๐๐๐	๕๐๐,๐๐๐	๕๐๐,๐๐๐	๕๐๐,๐๐๐	๕๐๐,๐๐๐	ท่อระบายน้ำได้มาตรฐาน	ในฤดูน้ำหลากสามารถลดการเกิดน้ำท่วมขังได้	กองช่าง/อบจ./กรมส่งเสริม/จังหวัดพะเยา/ส่วนราชการอื่น
๑๖๗	โครงการก่อสร้างห้องน้ำป่าสุสาน บ้านดอนแก้ว หมู่ที่ ๒ ต.ออย อ.ปง จ.พะเยา	เพื่อให้ป่าสุสานมีห้องน้ำไว้บริการประชาชน	จำนวน ๕ ห้อง	๓๐๐,๐๐๐	๓๐๐,๐๐๐	๓๐๐,๐๐๐	๓๐๐,๐๐๐	๓๐๐,๐๐๐	ห้องน้ำได้มาตรฐาน	ประชาชนมีห้องน้ำใช้อย่างทั่วถึง	กองช่าง/อบจ./กรมส่งเสริม/จังหวัดพะเยา/ส่วนราชการอื่น
๑๖๘	โครงการปรับปรุงห้องน้ำป่าสุสาน บ้านดอนแก้ว หมู่ที่ ๒ ต.ออย อ.ปง จ.พะเยา	เพื่อให้ป่าสุสานมีห้องน้ำที่ได้มาตรฐานไว้บริการประชาชน	จำนวน ๕ ห้อง	๓๐๐,๐๐๐	๓๐๐,๐๐๐	๓๐๐,๐๐๐	๓๐๐,๐๐๐	๓๐๐,๐๐๐	ห้องน้ำได้มาตรฐาน	ประชาชนมีห้องน้ำที่ได้มาตรฐาน	กองช่าง/อบจ./กรมส่งเสริม/จังหวัดพะเยา/ส่วนราชการอื่น
๑๖๙	โครงการก่อสร้างรั้วป่าสุสาน บ้านดอนแก้ว หมู่ที่ ๒ ต.ออย อ.ปง จ.พะเยา	เพื่อป้องกันการบุกรุกพื้นที่ป่าสุสาน	รอบป่าสุสาน	๒๐๐,๐๐๐	๒๐๐,๐๐๐	๒๐๐,๐๐๐	๒๐๐,๐๐๐	๒๐๐,๐๐๐	รั้วได้มาตรฐาน	พื้นที่ป่าสุสานไม่สามารถบุกรุกได้	กองช่าง/อบจ./กรมส่งเสริม/จังหวัดพะเยา/ส่วนราชการอื่น
๑๗๐	โครงการปรับปรุงถนนลูกรังบดอัดแน่นเข้าสู่พื้นที่การเกษตร บ้านดอนแก้ว หมู่ที่ ๒ ต.ออย อ.ปง จ.พะเยา	เพื่อใช้ในการสัญจรให้มีความสะดวกเพิ่มมากยิ่งขึ้น	กว้าง ๔ ม. ยาว ๑,๕๐๐ ม. หนา ๐.๒๐ ม.	๕๐๐,๐๐๐	๕๐๐,๐๐๐	๕๐๐,๐๐๐	๕๐๐,๐๐๐	๕๐๐,๐๐๐	ถนนได้มาตรฐาน	ประชาชนได้รับความสะดวกในการสัญจรเพิ่มมากยิ่งขึ้น	กองช่าง/อบจ./กรมส่งเสริม/จังหวัดพะเยา/ส่วนราชการอื่น
๑๗๑	โครงการปรับปรุงถนนหินคลุก เข้าสู่พื้นที่การเกษตร บ้านดอนแก้ว หมู่ที่ ๒ ต.ออย อ.ปง จ.พะเยา	เพื่อใช้ในการสัญจรให้มีความสะดวกเพิ่มมากยิ่งขึ้น	กว้าง ๔ ม. ยาว ๑,๒๐๐ ม. หนา ๐.๑๐ ม.	๕๐๐,๐๐๐	๕๐๐,๐๐๐	๕๐๐,๐๐๐	๕๐๐,๐๐๐	๕๐๐,๐๐๐	ถนนได้มาตรฐาน	ประชาชนได้รับความสะดวกในการสัญจรเพิ่มมากยิ่งขึ้น	กองช่าง/อบจ./กรมส่งเสริม/จังหวัดพะเยา/ส่วนราชการอื่น

๓.๑ กลยุทธ์สร้างระบบคมนาคมขนส่ง ระบบสาธารณูปโภค สาธารณูปการที่ได้มาตรฐานและทั่วถึง

(๑) แผนงานอุตสาหกรรมและโยธา

ที่	โครงการ	วัตถุประสงค์	เป้าหมาย (ผลผลิตของโครงการ)	งบประมาณ					ตัวชี้วัด (KPI)	ผลที่คาดว่าจะได้รับ	หน่วยงานรับผิดชอบหลัก
				๒๕๖๖ (บาท)	๒๕๖๗ (บาท)	๒๕๖๘ (บาท)	๒๕๖๙ (บาท)	๒๕๗๐ (บาท)			
๑๗๑	โครงการก่อสร้างถนนคอนกรีตเสริมเหล็ก เข้าสู่พื้นที่การเกษตร บ้านดอนแก้ว หมู่ที่ ๒ ต.ออย อ.ปง จ.พะเยา	เพื่อใช้ในการสัญจรให้มีความสะดวกเพิ่มมากยิ่งขึ้น	กว้าง ๔ ม. ยาว ๒๐๐ ม. หนา ๐.๑๕ ม.	๕๐๐,๐๐๐	๕๐๐,๐๐๐	๕๐๐,๐๐๐	๕๐๐,๐๐๐	๕๐๐,๐๐๐	ถนนได้มาตรฐาน	ประชาชนได้รับความสะดวกในการสัญจรเพิ่มมากยิ่งขึ้น	กองช่าง/อบต./กรมส่งเสริม/จังหวัดพะเยา/ส่วนราชการอื่น
๑๗๒	โครงการก่อสร้างถนนแอสฟัลท์ติกคอนกรีต เข้าสู่พื้นที่การเกษตร บ้านดอนแก้ว หมู่ที่ ๒ ต.ออย อ.ปง จ.พะเยา	เพื่อใช้ในการสัญจรให้มีความสะดวกเพิ่มมากยิ่งขึ้น	กว้าง ๔ ม. ยาว ๒๐๐ ม. หนา ๐.๕๐ ม.	๕๐๐,๐๐๐	๕๐๐,๐๐๐	๕๐๐,๐๐๐	๕๐๐,๐๐๐	๕๐๐,๐๐๐	ถนนได้มาตรฐาน	ประชาชนได้รับความสะดวกในการสัญจรเพิ่มมากยิ่งขึ้น	กองช่าง/อบต./กรมส่งเสริม/จังหวัดพะเยา/ส่วนราชการอื่น
๑๗๓	โครงการก่อสร้างถนนคอนกรีตเสริมเหล็ก ถนนภายในหมู่บ้าน บ้านดอนแก้ว หมู่ที่ ๒ ต.ออย อ.ปง จ.พะเยา	เพื่อใช้ในการสัญจรให้มีความสะดวกเพิ่มมากยิ่งขึ้น	กว้าง ๔ ม. ยาว ๒๐๐ ม. หนา ๐.๑๕ ม.	๕๐๐,๐๐๐	๕๐๐,๐๐๐	๕๐๐,๐๐๐	๕๐๐,๐๐๐	๕๐๐,๐๐๐	ถนนได้มาตรฐาน	ประชาชนได้รับความสะดวกในการสัญจรเพิ่มมากยิ่งขึ้น	กองช่าง/อบต./กรมส่งเสริม/จังหวัดพะเยา/ส่วนราชการอื่น
๑๗๔	โครงการก่อสร้างถนนแอสฟัลท์ติกคอนกรีต ถนนภายในหมู่บ้าน บ้านดอนแก้ว หมู่ที่ ๒ ต.ออย อ.ปง จ.พะเยา	เพื่อใช้ในการสัญจรให้มีความสะดวกเพิ่มมากยิ่งขึ้น	กว้าง ๔ ม. ยาว ๒๐๐ ม. หนา ๐.๕๐ ม.	๕๐๐,๐๐๐	๕๐๐,๐๐๐	๕๐๐,๐๐๐	๕๐๐,๐๐๐	๕๐๐,๐๐๐	ถนนได้มาตรฐาน	ประชาชนได้รับความสะดวกในการสัญจรเพิ่มมากยิ่งขึ้น	กองช่าง/อบต./กรมส่งเสริม/จังหวัดพะเยา/ส่วนราชการอื่น
๑๗๕	โครงปรับปรุงภูมิทัศน์ภายในหมู่บ้าน บ้านดอนแก้ว หมู่ที่ ๒ ต.ออย อ.ปง จ.พะเยา	เพื่อเพิ่มพื้นที่สีเขียวให้หมู่บ้านน่าอยู่และสวยงาม	จำนวน ๒ จุด	๓๐๐,๐๐๐	๓๐๐,๐๐๐	๓๐๐,๐๐๐	๓๐๐,๐๐๐	๓๐๐,๐๐๐	พื้นที่สีเขียวเพิ่มมากขึ้น	ประชาชนมีสุขภาพใจที่ดีขึ้น	กองช่าง/อบต./กรมส่งเสริม/จังหวัดพะเยา/ส่วนราชการอื่น
๑๗๖	โครงการก่อสร้างซุ้มประตูหมู่บ้าน บ้านดอนแก้ว หมู่ที่ ๒ ต.ออย อ.ปง จ.พะเยา	เพื่อเป็นสัญลักษณ์และบอกที่ตั้งให้กับหมู่บ้าน	จำนวน ๒ ซุ้ม	๑๐๐,๐๐๐	๑๐๐,๐๐๐	๑๐๐,๐๐๐	๑๐๐,๐๐๐	๑๐๐,๐๐๐	ซุ้มประตูได้มาตรฐาน	ประชาชนและผู้ที่สัญจรผ่านไป-มาได้รับความสะดวกเพิ่มมากขึ้น	กองช่าง/อบต./กรมส่งเสริม/จังหวัดพะเยา/ส่วนราชการอื่น
๑๗๗	โครงการก่อสร้างศาลาอเนกประสงค์ บ้านดอนแก้ว หมู่ที่ ๒ ต.ออย อ.ปง จ.พะเยา	เพื่อใช้สำหรับบริการประชาชน	จำนวน ๑ หลัง	๓๕๐,๐๐๐	๓๕๐,๐๐๐	๓๕๐,๐๐๐	๓๕๐,๐๐๐	๓๕๐,๐๐๐	อาคารอเนกประสงค์ได้มาตรฐาน	ประชาชนได้รับความสะดวกในการใช้บริการ	กองช่าง/อบต./กรมส่งเสริม/จังหวัดพะเยา/ส่วนราชการอื่น

๑.๑ กลยุทธ์สร้างระบบคมนาคมขนส่ง ระบบสาธารณูปโภค สาธารณูปการที่ได้มาตรฐานและทั่วถึง

(๑) แผนงานอุตสาหกรรมและโยธา

ที่	โครงการ	วัตถุประสงค์	เป้าหมาย (ผลผลิตของโครงการ)	งบประมาณ					ตัวชี้วัด (KPI)	ผลที่คาดว่าจะได้รับ	หน่วยงานรับผิดชอบหลัก
				๒๕๖๖ (บาท)	๒๕๖๗ (บาท)	๒๕๖๘ (บาท)	๒๕๖๙ (บาท)	๒๕๗๐ (บาท)			
๑๔๐	โครงการปรับปรุงศาลาอเนกประสงค์ บ้านดอนแก้ว หมู่ที่ ๒ ต.ออย อ.ปง จ.พะเยา	เพื่อให้อาคารอเนกประสงค์สามารถใช้งานได้อย่างมีประสิทธิภาพ	จำนวน ๑ หลัง	๓๕๐,๐๐๐	๓๕๐,๐๐๐	๓๕๐,๐๐๐	๓๕๐,๐๐๐	๓๕๐,๐๐๐	อาคารอเนกประสงค์ได้มาตรฐาน	ประชาชนได้รับความสะดวกปลอดภัยในการใช้อาคารอเนก ประสงค์	กองช่าง/อบจ./กรมส่งเสริม/จังหวัดพะเยา/ส่วนราชการอื่น
๑๔๑	โครงการก่อสร้างลานอเนกประสงค์ บ้านดอนแก้ว หมู่ที่ ๒ ต.ออย อ.ปง จ.พะเยา	เพื่อใช้สำหรับบริการประชาชน	หนา ๐.๑๒ ม. หรือมีปริมาณพื้นที่ไม่น้อยกว่า ๑,๐๖๐ ตร.ม.	๓๕๐,๐๐๐	๓๕๐,๐๐๐	๓๕๐,๐๐๐	๓๕๐,๐๐๐	๓๕๐,๐๐๐	ลานอเนกประสงค์ได้มาตรฐาน	ประชาชนได้รับความสะดวกในการใช้บริการ	กองช่าง/อบจ./กรมส่งเสริม/จังหวัดพะเยา/ส่วนราชการอื่น
๑๔๒	โครงการก่อสร้างห้องน้ำสาธารณะ บ้านดอนแก้ว หมู่ที่ ๒ ต.ออย อ.ปง จ.พะเยา	เพื่อให้บริการประชาชน	จำนวน ๕ ห้อง	๓๐๐,๐๐๐	๓๐๐,๐๐๐	๓๐๐,๐๐๐	๓๐๐,๐๐๐	๓๐๐,๐๐๐	ห้องน้ำได้มาตรฐาน	ประชาชนมีห้องน้ำใช้อย่างทั่วถึง	กองช่าง/อบจ./กรมส่งเสริม/จังหวัดพะเยา/ส่วนราชการอื่น
๑๔๓	โครงการก่อสร้างหอประชุมประจำหมู่บ้าน บ้านดอนแก้ว หมู่ที่ ๒ ต.ออย อ.ปง จ.พะเยา	เพื่อใช้สำหรับบริการประชาชน	จำนวน ๑ หลัง	๓๕๐,๐๐๐	๓๕๐,๐๐๐	๓๕๐,๐๐๐	๓๕๐,๐๐๐	๓๕๐,๐๐๐	อาคารอเนกประสงค์ได้มาตรฐาน	ประชาชนได้รับความสะดวกในการใช้บริการ	กองช่าง/อบจ./กรมส่งเสริม/จังหวัดพะเยา/ส่วนราชการอื่น
๑๔๔	โครงการขุดเจาะบ่อบาดาล บ้านดอนแก้ว หมู่ที่ ๒ ต.ออย อ.ปง จ.พะเยา	เพื่อให้มีน้ำสำหรับอุปโภค - บริโภคอย่างพอเพียง	จำนวน ๑ บ่อ	๓๐๐,๐๐๐	๓๐๐,๐๐๐	๓๐๐,๐๐๐	๓๐๐,๐๐๐	๓๐๐,๐๐๐	บ่อบาดาลได้มาตรฐาน	ประชาชนมีน้ำใช้อุปโภค-บริโภค อย่างเพียงพอ	กองช่าง/อบจ./กรมส่งเสริม/จังหวัดพะเยา/ส่วนราชการอื่น
๑๔๕	โครงการก่อสร้างฝายชะลอน้ำ บ้านดอนแก้ว หมู่ที่ ๒ ต.ออย อ.ปง จ.พะเยา	เพื่อกักเก็บน้ำไว้ใช้ในฤดูแล้ง	จำนวน ๒ ฝาย	๓๐๐,๐๐๐	๓๐๐,๐๐๐	๓๐๐,๐๐๐	๓๐๐,๐๐๐	๓๐๐,๐๐๐	ฝายชะลอน้ำได้มาตรฐาน	เกษตรกรมีน้ำใช้ในการเกษตรอย่างเพียงพอ	กองช่าง/อบจ./กรมส่งเสริม/จังหวัดพะเยา/ส่วนราชการอื่น
๑๔๖	โครงการปรับปรุงฝายชะลอน้ำ บ้านดอนแก้ว หมู่ที่ ๒ ต.ออย อ.ปง จ.พะเยา	เพื่อกักเก็บน้ำไว้ใช้ในฤดูแล้ง	จำนวน ๒ ฝาย	๓๐๐,๐๐๐	๓๐๐,๐๐๐	๓๐๐,๐๐๐	๓๐๐,๐๐๐	๓๐๐,๐๐๐	ฝายชะลอน้ำได้มาตรฐาน	เกษตรกรมีน้ำใช้ในการเกษตรอย่างเพียงพอ	กองช่าง/อบจ./กรมส่งเสริม/จังหวัดพะเยา/ส่วนราชการอื่น
๑๔๗	โครงการปรับปรุงถนนลาดยางภายในหมู่บ้าน บ้านดอนแก้ว หมู่ที่ ๒ ต.ออย อ.ปง จ.พะเยา	เพื่อใช้ในการสัญจรให้มีความสะดวกเพิ่มมากยิ่งขึ้น	ถนนภายในหมู่บ้าน	๕๐๐,๐๐๐	๕๐๐,๐๐๐	๕๐๐,๐๐๐	๕๐๐,๐๐๐	๕๐๐,๐๐๐	ถนนได้มาตรฐาน	ประชาชนได้รับความสะดวกในการสัญจรเพิ่มมากยิ่งขึ้น	กองช่าง/อบจ./กรมส่งเสริม/จังหวัดพะเยา/ส่วนราชการอื่น

๓.๑ กลยุทธ์สร้างระบบคมนาคมขนส่ง ระบบสาธารณูปโภค สาธารณูปการที่ได้มาตรฐานและทั่วถึง

(๓) แผนงานอุตสาหกรรมและโยธา

ที่	โครงการ	วัตถุประสงค์	เป้าหมาย (ผลผลิตของโครงการ)	งบประมาณ					ตัวชี้วัด (KPI)	ผลที่คาดว่าจะได้รับ	หน่วยงานรับผิดชอบหลัก
				๒๕๖๖ (บาท)	๒๕๖๗ (บาท)	๒๕๖๘ (บาท)	๒๕๖๙ (บาท)	๒๕๗๐ (บาท)			
๑๗๘	โครงการก่อสร้างป้ายสถานที่สำคัญ บ้านดอนแก้ว หมู่ที่ ๒ ต.ออย อ.ปง จ.พะเยา	เพื่อเป็นสัญลักษณ์และบอกที่ตั้งสถานที่สำคัญ	จำนวน ๕ ป้าย	๑๐๐,๐๐๐	๑๐๐,๐๐๐	๑๐๐,๐๐๐	๑๐๐,๐๐๐	๑๐๐,๐๐๐	ป้ายได้มาตรฐาน	ประชาชนสามารถมองหาสถานที่สำคัญสะดวกเพิ่มมากขึ้น	กองช่าง/อบจ./กรมส่งเสริม/จังหวัดพะเยา/ส่วนราชการอื่น
๑๗๙	โครงการก่อสร้างฝาปิดรางระบายน้ำ บ้านดอนแก้ว หมู่ที่ ๒ ต.ออย อ.ปง จ.พะเยา	เพื่อป้องกันอุบัติเหตุ	จำนวน ๒๐๐ ฝา	๒๐๐,๐๐๐	๒๐๐,๐๐๐	๒๐๐,๐๐๐	๒๐๐,๐๐๐	๒๐๐,๐๐๐	ฝารางระบายน้ำได้มาตรฐาน	มีฝาปิดรางระบายน้ำเพื่อป้องกันอุบัติเหตุ	กองช่าง/อบจ./กรมส่งเสริม/จังหวัดพะเยา/ส่วนราชการอื่น
๑๗๐	โครงการถมดินพร้อมปรับเกลี่ย บ้านดอนแก้ว หมู่ที่ ๒ ต.ออย อ.ปง จ.พะเยา	เพื่อให้มีพื้นที่ใช้สำหรับทำประโยชน์อื่น ๆ	พื้นที่ถมดินพร้อมปรับเกลี่ยไม่น้อยกว่า ๒,๕๐๐ ตร.ม.	๒๐๐,๐๐๐	๒๐๐,๐๐๐	๒๐๐,๐๐๐	๒๐๐,๐๐๐	๒๐๐,๐๐๐	มีพื้นที่ถมดินพร้อมปรับเกลี่ย	ประชาชนสามารถใช้ประโยชน์จากพื้นที่ได้	กองช่าง/อบจ./กรมส่งเสริม/จังหวัดพะเยา/ส่วนราชการอื่น
๑๗๑	โครงการติดตั้ง ซ่อมแซม ระบบเสียงตามสายในหมู่บ้าน บ้านดอนแก้ว หมู่ที่ ๒ ต.ออย อ.ปง จ.พะเยา	เพื่อให้ประชาชนได้รับรู้ข่าวสารอย่างทั่วถึง	ระบบเสียงตามสาย	๑๐๐,๐๐๐	๑๐๐,๐๐๐	๑๐๐,๐๐๐	๑๐๐,๐๐๐	๑๐๐,๐๐๐	ระบบเสียงตามสายได้มาตรฐาน	ประชาชนได้รับข่าวสารอย่างทั่วถึง	กองช่าง/อบจ./กรมส่งเสริม/จังหวัดพะเยา/ส่วนราชการอื่น
๑๗๒	โครงการวางถุงบิ๊กแบ็คป้องกันดินถล่ม บ้านดอนแก้ว หมู่ที่ ๒ ต.ออย อ.ปง จ.พะเยา	เพื่อป้องกันการกัดเซาะของน้ำเป็นสาเหตุทำให้ดินถล่มได้	ถุงบิ๊กแบ็ค	๕๐๐,๐๐๐	๕๐๐,๐๐๐	๕๐๐,๐๐๐	๕๐๐,๐๐๐	๕๐๐,๐๐๐	ถุงบิ๊กแบ็คได้มาตรฐาน	สามารถป้องกันการกัดเซาะของน้ำ ได้อย่างมีประสิทธิภาพ	กองช่าง/อบจ./กรมส่งเสริม/จังหวัดพะเยา/ส่วนราชการอื่น
๑๗๓	โครงการก่อสร้างโรงอบพลังงานแสงอาทิตย์ บ้านดอนแก้ว หมู่ที่ ๒ ต.ออย อ.ปง จ.พะเยา	เพื่อใช้แปรรูปผลิตภัณฑ์สินค้าให้มีมูลค่าเพิ่มขึ้น	โรงอบ ๑ หลัง	๒๐๐,๐๐๐	๒๐๐,๐๐๐	๒๐๐,๐๐๐	๒๐๐,๐๐๐	๒๐๐,๐๐๐	โรงอบได้มาตรฐาน	ผลิตภัณฑ์มีมูลค่าเพิ่มขึ้น สามารถสร้างรายได้ให้กับชุมชน	กองช่าง/อบจ./กรมส่งเสริม/จังหวัดพะเยา/ส่วนราชการอื่น
๑๗๔	โครงการปรับปรุงถนนลูกรังบดอัดแน่นเข้าสู่พื้นที่การเกษตร สายอ้าน บ้านดอนไชยป่าแขม หมู่ที่ ๑ ต.ออย อ.ปง จ.พะเยา	เพื่อใช้ในการสัญจรให้มีความสะดวกเพิ่มมากยิ่งขึ้น	กว้าง ๔ ม. ยาว ๑,๕๐๐ ม. หนา ๐.๒๐ ม.	๕๐๐,๐๐๐	๕๐๐,๐๐๐	๕๐๐,๐๐๐	๕๐๐,๐๐๐	๕๐๐,๐๐๐	ถนนได้มาตรฐาน	ประชาชนได้รับความสะดวกในการสัญจรเพิ่มมากยิ่งขึ้น	กองช่าง/อบจ./กรมส่งเสริม/จังหวัดพะเยา/ส่วนราชการอื่น

๓.๑ กลยุทธ์สร้างระบบคมนาคมขนส่ง ระบบสาธารณูปโภค สาธารณูปการที่ได้มาตรฐานและทั่วถึง

(๑) แผนงานอุตสาหกรรมและโยธา

ที่	โครงการ	วัตถุประสงค์	เป้าหมาย (ผลผลิตของโครงการ)	งบประมาณ					ตัวชี้วัด (KPI)	ผลที่คาดว่าจะได้รับ	หน่วยงานรับผิดชอบหลัก
				๒๕๖๖ (บาท)	๒๕๖๗ (บาท)	๒๕๖๘ (บาท)	๒๕๖๙ (บาท)	๒๕๗๐ (บาท)			
๑๗๕	โครงการปรับปรุงถนนหินคลุก เข้าสู่พื้นที่การเกษตร สายข้าน บ้านดอนไชยป่าแขม หมู่ที่ ๓ ต.ออย อ.ปง จ.พะเยา	เพื่อใช้ในการสัญจรให้มีความสะดวกเพิ่มมากยิ่งขึ้น	กว้าง ๔ ม. ยาว ๑,๒๐๐ ม. หนา ๐.๑๐ ม.	๕๐๐,๐๐๐	๕๐๐,๐๐๐	๕๐๐,๐๐๐	๕๐๐,๐๐๐	๕๐๐,๐๐๐	ถนนได้มาตรฐาน	ประชาชนได้รับความสะดวกในการสัญจรเพิ่มมากยิ่งขึ้น	กองช่าง/อบต./กรมส่งเสริม/จังหวัดพะเยา/ส่วนราชการอื่น
๑๗๖	โครงการก่อสร้างถนนคอนกรีตเสริมเหล็ก เข้าสู่พื้นที่การเกษตร สายข้าน บ้านดอนไชยป่าแขม หมู่ที่ ๓ ต.ออย อ.ปง จ.พะเยา	เพื่อใช้ในการสัญจรให้มีความสะดวกเพิ่มมากยิ่งขึ้น	กว้าง ๔ ม. ยาว ๒๐๐ ม. หนา ๐.๑๕ ม.	๕๐๐,๐๐๐	๕๐๐,๐๐๐	๕๐๐,๐๐๐	๕๐๐,๐๐๐	๕๐๐,๐๐๐	ถนนได้มาตรฐาน	ประชาชนได้รับความสะดวกในการสัญจรเพิ่มมากยิ่งขึ้น	กองช่าง/อบต./กรมส่งเสริม/จังหวัดพะเยา/ส่วนราชการอื่น
๑๗๗	โครงการซ่อมสร้างผิวทางแอสฟัลท์ติกคอนกรีต ภายในหมู่บ้าน บ้านดอนไชยป่าแขม หมู่ที่ ๓ ต.ออย อ.ปง จ.พะเยา	เพื่อใช้ในการสัญจรให้มีความสะดวกเพิ่มมากยิ่งขึ้น	กว้าง ๕ ม. ยาว ๕๐๐ ม. หนา ๐.๐๔ ม.	๑,๐๐๐,๐๐๐	๑,๐๐๐,๐๐๐	๑,๐๐๐,๐๐๐	๑,๐๐๐,๐๐๐	๑,๐๐๐,๐๐๐	ถนนได้มาตรฐาน	ประชาชนได้รับความสะดวกในการสัญจรเพิ่มมากยิ่งขึ้น	กองช่าง/อบต./กรมส่งเสริม/จังหวัดพะเยา/ส่วนราชการอื่น
๑๗๘	โครงการปรับปรุงถนนลูกรังบดอัดแน่น เข้าสู่พื้นที่การเกษตร สายอนุรักษ์เก่า บ้านดอนไชยป่าแขม หมู่ที่ ๓ ต.ออย อ.ปง จ.พะเยา	เพื่อใช้ในการสัญจรให้มีความสะดวกเพิ่มมากยิ่งขึ้น	กว้าง ๔ ม. ยาว ๑,๕๐๐ ม. หนา ๐.๒๐ ม.	๕๐๐,๐๐๐	๕๐๐,๐๐๐	๕๐๐,๐๐๐	๕๐๐,๐๐๐	๕๐๐,๐๐๐	ถนนได้มาตรฐาน	ประชาชนได้รับความสะดวกในการสัญจรเพิ่มมากยิ่งขึ้น	กองช่าง/อบต./กรมส่งเสริม/จังหวัดพะเยา/ส่วนราชการอื่น
๑๗๙	โครงการปรับปรุงถนนหินคลุก เข้าสู่พื้นที่การเกษตร สายอนุรักษ์เก่า บ้านดอนไชยป่าแขม หมู่ที่ ๓ ต.ออย อ.ปง จ.พะเยา	เพื่อใช้ในการสัญจรให้มีความสะดวกเพิ่มมากยิ่งขึ้น	กว้าง ๔ ม. ยาว ๑,๒๐๐ ม. หนา ๐.๑๐ ม.	๕๐๐,๐๐๐	๕๐๐,๐๐๐	๕๐๐,๐๐๐	๕๐๐,๐๐๐	๕๐๐,๐๐๐	ถนนได้มาตรฐาน	ประชาชนได้รับความสะดวกในการสัญจรเพิ่มมากยิ่งขึ้น	กองช่าง/อบต./กรมส่งเสริม/จังหวัดพะเยา/ส่วนราชการอื่น
๑๘๐	โครงการก่อสร้างถนนคอนกรีตเสริมเหล็ก เข้าสู่พื้นที่การเกษตร สายอนุรักษ์เก่า บ้านดอนไชยป่าแขม หมู่ที่ ๓ ต.ออย อ.ปง จ.พะเยา	เพื่อใช้ในการสัญจรให้มีความสะดวกเพิ่มมากยิ่งขึ้น	กว้าง ๔ ม. ยาว ๒๐๐ ม. หนา ๐.๑๕ ม.	๕๐๐,๐๐๐	๕๐๐,๐๐๐	๕๐๐,๐๐๐	๕๐๐,๐๐๐	๕๐๐,๐๐๐	ถนนได้มาตรฐาน	ประชาชนได้รับความสะดวกในการสัญจรเพิ่มมากยิ่งขึ้น	กองช่าง/อบต./กรมส่งเสริม/จังหวัดพะเยา/ส่วนราชการอื่น

๓.๑ กลยุทธ์สร้างระบบคมนาคมขนส่ง ระบบสาธารณูปโภค สาธารณูปการที่ได้มาตรฐานและทั่วถึง

(๑) แผนงานอุตสาหกรรมและโยธา

ที่	โครงการ	วัตถุประสงค์	เป้าหมาย (ผลผลิตของโครงการ)	งบประมาณ					ตัวชี้วัด (KPI)	ผลที่คาดว่าจะได้รับ	หน่วยงานรับผิดชอบหลัก
				๒๕๖๖ (บาท)	๒๕๖๗ (บาท)	๒๕๖๘ (บาท)	๒๕๖๙ (บาท)	๒๕๗๐ (บาท)			
๒๐๑	โครงการก่อสร้างถนนแอสฟัลท์ติกคอนกรีต เข้าสู่พื้นที่การเกษตร สายอนุรักษ์เก่า บ้านดอนไชยป่าแขม หมู่ที่ ๓ ต.ออย อ.ปง จ.พะเยา	เพื่อใช้ในการสัญจรให้มีความสะดวกเพิ่มมากยิ่งขึ้น	กว้าง ๔ ม. ยาว ๒๐๐ ม. หนา ๐.๔๐ ม.	๕๐๐,๐๐๐	๕๐๐,๐๐๐	๕๐๐,๐๐๐	๕๐๐,๐๐๐	๕๐๐,๐๐๐	ถนนได้มาตรฐาน	ประชาชนได้รับความสะดวกในการสัญจรเพิ่มมากยิ่งขึ้น	กองช่าง/อบต./กรมส่งเสริม/จังหวัดพะเยา/ส่วนราชการอื่น
๒๐๒	โครงการปรับปรุงถนนลูกรังบดอัดแน่นเข้าสู่พื้นที่การเกษตร สายเหมืองทุ่งตึ๊ด บ้านดอนไชยป่าแขม หมู่ที่ ๓ ต.ออย อ.ปง จ.พะเยา	เพื่อใช้ในการสัญจรให้มีความสะดวกเพิ่มมากยิ่งขึ้น	กว้าง ๔ ม. ยาว ๑,๕๐๐ ม. หนา ๐.๒๐ ม.	๕๐๐,๐๐๐	๕๐๐,๐๐๐	๕๐๐,๐๐๐	๕๐๐,๐๐๐	๕๐๐,๐๐๐	ถนนได้มาตรฐาน	ประชาชนได้รับความสะดวกในการสัญจรเพิ่มมากยิ่งขึ้น	กองช่าง/อบต./กรมส่งเสริม/จังหวัดพะเยา/ส่วนราชการอื่น
๒๐๓	โครงการปรับปรุงถนนหินคลุก เข้าสู่พื้นที่การเกษตร สายเหมืองทุ่งตึ๊ด บ้านดอนไชยป่าแขม หมู่ที่ ๓ ต.ออย อ.ปง จ.พะเยา	เพื่อใช้ในการสัญจรให้มีความสะดวกเพิ่มมากยิ่งขึ้น	กว้าง ๔ ม. ยาว ๑,๒๐๐ ม. หนา ๐.๑๐ ม.	๕๐๐,๐๐๐	๕๐๐,๐๐๐	๕๐๐,๐๐๐	๕๐๐,๐๐๐	๕๐๐,๐๐๐	ถนนได้มาตรฐาน	ประชาชนได้รับความสะดวกในการสัญจรเพิ่มมากยิ่งขึ้น	กองช่าง/อบต./กรมส่งเสริม/จังหวัดพะเยา/ส่วนราชการอื่น
๒๐๔	โครงการก่อสร้างถนนคอนกรีตเสริมเหล็ก เข้าสู่พื้นที่การเกษตร สายเหมืองทุ่งตึ๊ด บ้านดอนไชยป่าแขม หมู่ที่ ๓ ต.ออย อ.ปง จ.พะเยา	เพื่อใช้ในการสัญจรให้มีความสะดวกเพิ่มมากยิ่งขึ้น	กว้าง ๔ ม. ยาว ๒๐๐ ม. หนา ๐.๑๕ ม.	๕๐๐,๐๐๐	๕๐๐,๐๐๐	๕๐๐,๐๐๐	๕๐๐,๐๐๐	๕๐๐,๐๐๐	ถนนได้มาตรฐาน	ประชาชนได้รับความสะดวกในการสัญจรเพิ่มมากยิ่งขึ้น	กองช่าง/อบต./กรมส่งเสริม/จังหวัดพะเยา/ส่วนราชการอื่น
๒๐๕	โครงการก่อสร้างถนนแอสฟัลท์ติกคอนกรีต เข้าสู่พื้นที่การเกษตร สายเหมืองทุ่งตึ๊ด บ้านดอนไชยป่าแขม หมู่ที่ ๓ ต.ออย อ.ปง จ.พะเยา	เพื่อใช้ในการสัญจรให้มีความสะดวกเพิ่มมากยิ่งขึ้น	กว้าง ๔ ม. ยาว ๒๐๐ ม. หนา ๐.๔๐ ม.	๕๐๐,๐๐๐	๕๐๐,๐๐๐	๕๐๐,๐๐๐	๕๐๐,๐๐๐	๕๐๐,๐๐๐	ถนนได้มาตรฐาน	ประชาชนได้รับความสะดวกในการสัญจรเพิ่มมากยิ่งขึ้น	กองช่าง/อบต./กรมส่งเสริม/จังหวัดพะเยา/ส่วนราชการอื่น
๒๐๖	โครงการตัดถนนใหม่พร้อมขึ้นรูปคันทางรอบอ่างเก็บน้ำ บ้านดอนไชยป่าแขม หมู่ที่ ๓ ต.ออย อ.ปง จ.พะเยา	เพื่อใช้ในการสัญจรให้มีความสะดวกเพิ่มมากยิ่งขึ้น	กว้าง ๔ ม. ยาว ๑,๕๐๐ ม. หนา ๐.๒๐ ม.	๕๐๐,๐๐๐	๕๐๐,๐๐๐	๕๐๐,๐๐๐	๕๐๐,๐๐๐	๕๐๐,๐๐๐	ถนนได้มาตรฐาน	ประชาชนได้รับความสะดวกในการสัญจรเพิ่มมากยิ่งขึ้น	กองช่าง/อบต./กรมส่งเสริม/จังหวัดพะเยา/ส่วนราชการอื่น

๓.๑ กลยุทธ์สร้างระบบคมนาคมขนส่ง ระบบสาธารณูปโภค สาธารณูปการที่ได้มาตรฐานและทั่วถึง

(๑) แผนงานอุตสาหกรรมและโยธา

ที่	โครงการ	วัตถุประสงค์	เป้าหมาย (ผลผลิตของโครงการ)	งบประมาณ					ตัวชี้วัด (KPI)	ผลที่คาดว่าจะได้รับ	หน่วยงานรับผิดชอบหลัก
				๒๕๖๖ (บาท)	๒๕๖๗ (บาท)	๒๕๖๘ (บาท)	๒๕๖๙ (บาท)	๒๕๗๐ (บาท)			
๒๐๗	โครงการปรับปรุงถนนลูกรังบดอัดแน่น เข้าสู่พื้นที่การเกษตร สายฮ่องแฟน บ้านดอนไชยป่าแขม หมู่ที่ ๓ ต.ออย อ.ปง จ.พะเยา	เพื่อใช้ในการสัญจรให้มีความสะดวกเพิ่มมากยิ่งขึ้น	กว้าง ๔ ม. ยาว ๑,๕๐๐ ม. หนา ๐.๒๐ ม.	๕๐๐,๐๐๐	๕๐๐,๐๐๐	๕๐๐,๐๐๐	๕๐๐,๐๐๐	๕๐๐,๐๐๐	ถนนได้มาตรฐาน	ประชาชนได้รับความสะดวกในการสัญจรเพิ่มมากยิ่งขึ้น	กองช่าง อบจ./กรมส่งเสริม/จังหวัดพะเยา/ส่วนราชการอื่น
๒๐๘	โครงการปรับปรุงถนนหินคลุก เข้าสู่พื้นที่การเกษตร สายฮ่องแฟน บ้านดอนไชยป่าแขม หมู่ที่ ๓ ต.ออย อ.ปง จ.พะเยา	เพื่อใช้ในการสัญจรให้มีความสะดวกเพิ่มมากยิ่งขึ้น	กว้าง ๔ ม. ยาว ๑,๒๐๐ ม. หนา ๐.๑๐ ม.	๕๐๐,๐๐๐	๕๐๐,๐๐๐	๕๐๐,๐๐๐	๕๐๐,๐๐๐	๕๐๐,๐๐๐	ถนนได้มาตรฐาน	ประชาชนได้รับความสะดวกในการสัญจรเพิ่มมากยิ่งขึ้น	กองช่าง อบจ./กรมส่งเสริม/จังหวัดพะเยา/ส่วนราชการอื่น
๒๐๙	โครงการก่อสร้างถนนคอนกรีตเสริมเหล็ก เข้าสู่พื้นที่การเกษตร สายฮ่องแฟน บ้านดอนไชยป่าแขม หมู่ที่ ๓ ต.ออย อ.ปง จ.พะเยา	เพื่อใช้ในการสัญจรให้มีความสะดวกเพิ่มมากยิ่งขึ้น	กว้าง ๔ ม. ยาว ๒๐๐ ม. หนา ๐.๑๕ ม.	๕๐๐,๐๐๐	๕๐๐,๐๐๐	๕๐๐,๐๐๐	๕๐๐,๐๐๐	๕๐๐,๐๐๐	ถนนได้มาตรฐาน	ประชาชนได้รับความสะดวกในการสัญจรเพิ่มมากยิ่งขึ้น	กองช่าง อบจ./กรมส่งเสริม/จังหวัดพะเยา/ส่วนราชการอื่น
๒๑๐	โครงการก่อสร้างถนนแอสฟัลท์ติกคอนกรีต เข้าสู่พื้นที่การเกษตร สายฮ่องแฟน บ้านดอนไชยป่าแขม หมู่ที่ ๓ ต.ออย อ.ปง จ.พะเยา	เพื่อใช้ในการสัญจรให้มีความสะดวกเพิ่มมากยิ่งขึ้น	กว้าง ๔ ม. ยาว ๒๐๐ ม. หนา ๐.๔๐ ม.	๕๐๐,๐๐๐	๕๐๐,๐๐๐	๕๐๐,๐๐๐	๕๐๐,๐๐๐	๕๐๐,๐๐๐	ถนนได้มาตรฐาน	ประชาชนได้รับความสะดวกในการสัญจรเพิ่มมากยิ่งขึ้น	กองช่าง อบจ./กรมส่งเสริม/จังหวัดพะเยา/ส่วนราชการอื่น
๒๑๑	โครงการปรับปรุงถนนลูกรังบดอัดแน่น เข้าสู่พื้นที่การเกษตร สายฮ่อยตั้ง บ้านดอนไชยป่าแขม หมู่ที่ ๓ ต.ออย อ.ปง จ.พะเยา	เพื่อใช้ในการสัญจรให้มีความสะดวกเพิ่มมากยิ่งขึ้น	กว้าง ๔ ม. ยาว ๑,๕๐๐ ม. หนา ๐.๒๐ ม.	๕๐๐,๐๐๐	๕๐๐,๐๐๐	๕๐๐,๐๐๐	๕๐๐,๐๐๐	๕๐๐,๐๐๐	ถนนได้มาตรฐาน	ประชาชนได้รับความสะดวกในการสัญจรเพิ่มมากยิ่งขึ้น	กองช่าง อบจ./กรมส่งเสริม/จังหวัดพะเยา/ส่วนราชการอื่น
๒๑๒	โครงการปรับปรุงถนนหินคลุก เข้าสู่พื้นที่การเกษตร สายฮ่อยตั้ง บ้านดอนไชยป่าแขม หมู่ที่ ๓ ต.ออย อ.ปง จ.พะเยา	เพื่อใช้ในการสัญจรให้มีความสะดวกเพิ่มมากยิ่งขึ้น	กว้าง ๔ ม. ยาว ๑,๒๐๐ ม. หนา ๐.๑๐ ม.	๕๐๐,๐๐๐	๕๐๐,๐๐๐	๕๐๐,๐๐๐	๕๐๐,๐๐๐	๕๐๐,๐๐๐	ถนนได้มาตรฐาน	ประชาชนได้รับความสะดวกในการสัญจรเพิ่มมากยิ่งขึ้น	กองช่าง อบจ./กรมส่งเสริม/จังหวัดพะเยา/ส่วนราชการอื่น

๓.๑ กลยุทธ์สร้างระบบคมนาคมขนส่ง ระบบสาธารณูปโภค สาธารณูปการที่ได้มาตรฐานและทั่วถึง

(๑) แผนงานอุตสาหกรรมและโยธา

ที่	โครงการ	วัตถุประสงค์	เป้าหมาย (ผลผลิตของโครงการ)	งบประมาณ					ตัวชี้วัด (KPI)	ผลที่คาดว่าจะได้รับ	หน่วยงานรับผิดชอบหลัก
				๒๕๖๖ (บาท)	๒๕๖๗ (บาท)	๒๕๖๘ (บาท)	๒๕๖๙ (บาท)	๒๕๗๐ (บาท)			
๒๑๗	โครงการก่อสร้างถนนคอนกรีตเสริมเหล็ก เข้าสู่พื้นที่การเกษตร สายม่อนดั่ง บ้านดอนไชยป่าแขม หมู่ที่ ๓ ต.ออย อ.ปง จ.พะเยา	เพื่อใช้ในการสัญจรให้มีความสะดวกเพิ่มมากยิ่งขึ้น	กว้าง ๔ ม. ยาว ๒๐๐ ม. หนา ๐.๑๕ ม.	๕๐๐,๐๐๐	๕๐๐,๐๐๐	๕๐๐,๐๐๐	๕๐๐,๐๐๐	๕๐๐,๐๐๐	ถนนได้มาตรฐาน	ประชาชนได้รับความสะดวกในการสัญจรเพิ่มมากยิ่งขึ้น	กองช่าง/อบจ./กรมส่งเสริม/จังหวัดพะเยา/ส่วนราชการอื่น
๒๑๘	โครงการก่อสร้างถนนแอสฟัลท์ติกคอนกรีต เข้าสู่พื้นที่การเกษตร สายม่อนดั่ง บ้านดอนไชยป่าแขม หมู่ที่ ๓ ต.ออย อ.ปง จ.พะเยา	เพื่อใช้ในการสัญจรให้มีความสะดวกเพิ่มมากยิ่งขึ้น	กว้าง ๔ ม. ยาว ๒๐๐ ม. หนา ๐.๔๐ ม.	๕๐๐,๐๐๐	๕๐๐,๐๐๐	๕๐๐,๐๐๐	๕๐๐,๐๐๐	๕๐๐,๐๐๐	ถนนได้มาตรฐาน	ประชาชนได้รับความสะดวกในการสัญจรเพิ่มมากยิ่งขึ้น	กองช่าง/อบจ./กรมส่งเสริม/จังหวัดพะเยา/ส่วนราชการอื่น
๒๑๙	โครงการปรับปรุงถนนลูกรังบดอัดแน่น เข้าสู่พื้นที่การเกษตร สายม่อนสียา บ้านดอนไชยป่าแขม หมู่ที่ ๓ ต.ออย อ.ปง จ.พะเยา	เพื่อใช้ในการสัญจรให้มีความสะดวกเพิ่มมากยิ่งขึ้น	กว้าง ๔ ม. ยาว ๑,๕๐๐ ม. หนา ๐.๒๐ ม.	๕๐๐,๐๐๐	๕๐๐,๐๐๐	๕๐๐,๐๐๐	๕๐๐,๐๐๐	๕๐๐,๐๐๐	ถนนได้มาตรฐาน	ประชาชนได้รับความสะดวกในการสัญจรเพิ่มมากยิ่งขึ้น	กองช่าง/อบจ./กรมส่งเสริม/จังหวัดพะเยา/ส่วนราชการอื่น
๒๑๖	โครงการปรับปรุงถนนหินคลุก เข้าสู่พื้นที่การเกษตร สายม่อนสียา บ้านดอนไชยป่าแขม หมู่ที่ ๓ ต.ออย อ.ปง จ.พะเยา	เพื่อใช้ในการสัญจรให้มีความสะดวกเพิ่มมากยิ่งขึ้น	กว้าง ๔ ม. ยาว ๑,๒๐๐ ม. หนา ๐.๑๐ ม.	๕๐๐,๐๐๐	๕๐๐,๐๐๐	๕๐๐,๐๐๐	๕๐๐,๐๐๐	๕๐๐,๐๐๐	ถนนได้มาตรฐาน	ประชาชนได้รับความสะดวกในการสัญจรเพิ่มมากยิ่งขึ้น	กองช่าง/อบจ./กรมส่งเสริม/จังหวัดพะเยา/ส่วนราชการอื่น
๒๑๗	โครงการก่อสร้างถนนคอนกรีตเสริมเหล็ก เข้าสู่พื้นที่การเกษตร สายม่อนสียา บ้านดอนไชยป่าแขม หมู่ที่ ๓ ต.ออย อ.ปง จ.พะเยา	เพื่อใช้ในการสัญจรให้มีความสะดวกเพิ่มมากยิ่งขึ้น	กว้าง ๔ ม. ยาว ๒๐๐ ม. หนา ๐.๑๕ ม.	๕๐๐,๐๐๐	๕๐๐,๐๐๐	๕๐๐,๐๐๐	๕๐๐,๐๐๐	๕๐๐,๐๐๐	ถนนได้มาตรฐาน	ประชาชนได้รับความสะดวกในการสัญจรเพิ่มมากยิ่งขึ้น	กองช่าง/อบจ./กรมส่งเสริม/จังหวัดพะเยา/ส่วนราชการอื่น
๒๑๘	โครงการก่อสร้างถนนแอสฟัลท์ติกคอนกรีต เข้าสู่พื้นที่การเกษตร สายม่อนสียา บ้านดอนไชยป่าแขม หมู่ที่ ๓ ต.ออย อ.ปง จ.พะเยา	เพื่อใช้ในการสัญจรให้มีความสะดวกเพิ่มมากยิ่งขึ้น	กว้าง ๔ ม. ยาว ๒๐๐ ม. หนา ๐.๔๐ ม.	๕๐๐,๐๐๐	๕๐๐,๐๐๐	๕๐๐,๐๐๐	๕๐๐,๐๐๐	๕๐๐,๐๐๐	ถนนได้มาตรฐาน	ประชาชนได้รับความสะดวกในการสัญจรเพิ่มมากยิ่งขึ้น	กองช่าง/อบจ./กรมส่งเสริม/จังหวัดพะเยา/ส่วนราชการอื่น

๓.๑ กลยุทธ์สร้างระบบคมนาคมขนส่ง ระบบสาธารณูปโภค สาธารณูปการที่ได้มาตรฐานและทั่วถึง

(๑) แผนงานอุตสาหกรรมและโยธา

ที่	โครงการ	วัตถุประสงค์	เป้าหมาย (ผลผลิตของโครงการ)	งบประมาณ					ตัวชี้วัด (KPI)	ผลที่คาดว่าจะได้รับ	หน่วยงานรับผิดชอบหลัก
				๒๕๖๖ (บาท)	๒๕๖๗ (บาท)	๒๕๖๘ (บาท)	๒๕๖๙ (บาท)	๒๕๗๐ (บาท)			
๒๑๙	โครงการปรับปรุงถนนลูกรังบดอัดแน่น เข้าสู่พื้นที่การเกษตร สายม่อนปู่ลาว บ้านดอนไชยป่าแขม หมู่ที่ ๓ ต.ออย อ.ปง จ.พะเยา	เพื่อใช้ในการสัญจรให้มีความสะดวกเพิ่มมากยิ่งขึ้น	กว้าง ๔ ม. ยาว ๑,๕๐๐ ม. หนา ๐.๒๐ ม.	๕๐๐,๐๐๐	๕๐๐,๐๐๐	๕๐๐,๐๐๐	๕๐๐,๐๐๐	๕๐๐,๐๐๐	ถนนได้มาตรฐาน	ประชาชนได้รับความสะดวกในการสัญจรเพิ่มมากยิ่งขึ้น	กองช่าง/อบจ./กรมส่งเสริม/จังหวัดพะเยา/ส่วนราชการอื่น
๒๒๐	โครงการปรับปรุงถนนหินคลุก เข้าสู่พื้นที่การเกษตร สายม่อนปู่ลาว บ้านดอนไชยป่าแขม หมู่ที่ ๓ ต.ออย อ.ปง จ.พะเยา	เพื่อใช้ในการสัญจรให้มีความสะดวกเพิ่มมากยิ่งขึ้น	กว้าง ๔ ม. ยาว ๑,๒๐๐ ม. หนา ๐.๑๐ ม.	๕๐๐,๐๐๐	๕๐๐,๐๐๐	๕๐๐,๐๐๐	๕๐๐,๐๐๐	๕๐๐,๐๐๐	ถนนได้มาตรฐาน	ประชาชนได้รับความสะดวกในการสัญจรเพิ่มมากยิ่งขึ้น	กองช่าง/อบจ./กรมส่งเสริม/จังหวัดพะเยา/ส่วนราชการอื่น
๒๒๑	โครงการก่อสร้างถนนคอนกรีตเสริมเหล็ก เข้าสู่พื้นที่การเกษตร สายม่อนปู่ลาว บ้านดอนไชยป่าแขม หมู่ที่ ๓ ต.ออย อ.ปง จ.พะเยา	เพื่อใช้ในการสัญจรให้มีความสะดวกเพิ่มมากยิ่งขึ้น	กว้าง ๔ ม. ยาว ๒๐๐ ม. หนา ๐.๑๕ ม.	๕๐๐,๐๐๐	๕๐๐,๐๐๐	๕๐๐,๐๐๐	๕๐๐,๐๐๐	๕๐๐,๐๐๐	ถนนได้มาตรฐาน	ประชาชนได้รับความสะดวกในการสัญจรเพิ่มมากยิ่งขึ้น	กองช่าง/อบจ./กรมส่งเสริม/จังหวัดพะเยา/ส่วนราชการอื่น
๒๒๒	โครงการก่อสร้างถนนแอสฟัลท์ติกคอนกรีต เข้าสู่พื้นที่การเกษตร สายม่อนปู่ลาว บ้านดอนไชยป่าแขม หมู่ที่ ๓ ต.ออย อ.ปง จ.พะเยา	เพื่อใช้ในการสัญจรให้มีความสะดวกเพิ่มมากยิ่งขึ้น	กว้าง ๔ ม. ยาว ๒๐๐ ม. หนา ๐.๔๐ ม.	๕๐๐,๐๐๐	๕๐๐,๐๐๐	๕๐๐,๐๐๐	๕๐๐,๐๐๐	๕๐๐,๐๐๐	ถนนได้มาตรฐาน	ประชาชนได้รับความสะดวกในการสัญจรเพิ่มมากยิ่งขึ้น	กองช่าง/อบจ./กรมส่งเสริม/จังหวัดพะเยา/ส่วนราชการอื่น
๒๒๓	โครงการก่อสร้างถนนคอนกรีตเสริมเหล็ก เริ่มต้นสี่แยกตลาดถึงบ้านนายทอง ใจชุ่ม บ้านดอนไชยป่าแขม หมู่ที่ ๓ ต.ออย อ.ปง จ.พะเยา	เพื่อใช้ในการสัญจรให้มีความสะดวกเพิ่มมากยิ่งขึ้น	กว้าง ๔ ม. ยาว ๒๐๐ ม. หนา ๐.๑๕ ม.	๕๐๐,๐๐๐	๕๐๐,๐๐๐	๕๐๐,๐๐๐	๕๐๐,๐๐๐	๕๐๐,๐๐๐	ถนนได้มาตรฐาน	ประชาชนได้รับความสะดวกในการสัญจรเพิ่มมากยิ่งขึ้น	กองช่าง/อบจ./กรมส่งเสริม/จังหวัดพะเยา/ส่วนราชการอื่น
๒๒๔	โครงการก่อสร้างถนนแอสฟัลท์ติกคอนกรีต เริ่มต้นสี่แยกตลาดถึงบ้านนายทอง ใจชุ่ม บ้านดอนไชยป่าแขม หมู่ที่ ๓ ต.ออย อ.ปง จ.พะเยา	เพื่อใช้ในการสัญจรให้มีความสะดวกเพิ่มมากยิ่งขึ้น	กว้าง ๔ ม. ยาว ๒๐๐ ม. หนา ๐.๔๐ ม.	๕๐๐,๐๐๐	๕๐๐,๐๐๐	๕๐๐,๐๐๐	๕๐๐,๐๐๐	๕๐๐,๐๐๐	ถนนได้มาตรฐาน	ประชาชนได้รับความสะดวกในการสัญจรเพิ่มมากยิ่งขึ้น	กองช่าง/อบจ./กรมส่งเสริม/จังหวัดพะเยา/ส่วนราชการอื่น

๓.๑ กลยุทธ์สร้างระบบคมนาคมขนส่ง ระบบสาธารณูปโภค สาธารณูปการที่ได้มาตรฐานและทั่วถึง

(๑) แผนงานอุตสาหกรรมและโยธา

ที่	โครงการ	วัตถุประสงค์	เป้าหมาย (ผลผลิตของโครงการ)	งบประมาณ					ตัวชี้วัด (KPI)	ผลที่คาดว่าจะได้รับ	หน่วยงานรับผิดชอบหลัก
				๒๕๖๖ (บาท)	๒๕๖๗ (บาท)	๒๕๖๘ (บาท)	๒๕๖๙ (บาท)	๒๕๗๐ (บาท)			
๒๑๘	โครงการก่อสร้างห้องน้ำป่าสุสาน บ้านดอนไชยป่าแขม หมู่ที่ ๓ ต.ออย อ.ปง จ.พะเยา	เพื่อให้ป่าสุสานมีห้องน้ำไว้บริการประชาชน	จำนวน ๕ ห้อง	๓๐๐,๐๐๐	๓๐๐,๐๐๐	๓๐๐,๐๐๐	๓๐๐,๐๐๐	๓๐๐,๐๐๐	ห้องน้ำได้มาตรฐาน	ประชาชนมีห้องน้ำใช้อย่างทั่วถึง	กองช่าง/อบจ./กรมส่งเสริม/จังหวัดพะเยา/ส่วนราชการอื่น
๒๑๙	โครงการปรับปรุงห้องน้ำป่าสุสาน บ้านดอนไชยป่าแขม หมู่ที่ ๓ ต.ออย อ.ปง จ.พะเยา	เพื่อให้ป่าสุสานมีห้องน้ำที่ได้มาตรฐานไว้บริการประชาชน	จำนวน ๕ ห้อง	๓๐๐,๐๐๐	๓๐๐,๐๐๐	๓๐๐,๐๐๐	๓๐๐,๐๐๐	๓๐๐,๐๐๐	ห้องน้ำได้มาตรฐาน	ประชาชนมีห้องน้ำที่ได้มาตรฐาน	กองช่าง/อบจ./กรมส่งเสริม/จังหวัดพะเยา/ส่วนราชการอื่น
๒๒๐	โครงการก่อสร้างรั้วป่าสุสาน บ้านดอนไชยป่าแขม หมู่ที่ ๓ ต.ออย อ.ปง จ.พะเยา	เพื่อป้องกันการบุกรุกพื้นที่ป่าสุสาน	รอบป่าสุสาน	๓๐๐,๐๐๐	๓๐๐,๐๐๐	๓๐๐,๐๐๐	๓๐๐,๐๐๐	๓๐๐,๐๐๐	รั้วได้มาตรฐาน	พื้นที่ป่าสุสานไม่สามารถบุกรุกได้	กองช่าง/อบจ./กรมส่งเสริม/จังหวัดพะเยา/ส่วนราชการอื่น
๒๒๑	โครงการปรับปรุงถนนลูกรังบดอัดแน่นเข้าสู่พื้นที่การเกษตร บ้านดอนไชยป่าแขม หมู่ที่ ๓ ต.ออย อ.ปง จ.พะเยา	เพื่อใช้ในการสัญจรให้มีความสะดวกเพิ่มมากยิ่งขึ้น	กว้าง ๔ ม. ยาว ๑,๕๐๐ ม. หนา ๐.๒๐ ม.	๕๐๐,๐๐๐	๕๐๐,๐๐๐	๕๐๐,๐๐๐	๕๐๐,๐๐๐	๕๐๐,๐๐๐	ถนนได้มาตรฐาน	ประชาชนได้รับความสะดวกในการสัญจรเพิ่มมากยิ่งขึ้น	กองช่าง/อบจ./กรมส่งเสริม/จังหวัดพะเยา/ส่วนราชการอื่น
๒๒๒	โครงการปรับปรุงถนนหินคลุก เข้าสู่พื้นที่การเกษตร บ้านดอนไชยป่าแขม หมู่ที่ ๓ ต.ออย อ.ปง จ.พะเยา	เพื่อใช้ในการสัญจรให้มีความสะดวกเพิ่มมากยิ่งขึ้น	กว้าง ๔ ม. ยาว ๑,๒๐๐ ม. หนา ๐.๑๐ ม.	๕๐๐,๐๐๐	๕๐๐,๐๐๐	๕๐๐,๐๐๐	๕๐๐,๐๐๐	๕๐๐,๐๐๐	ถนนได้มาตรฐาน	ประชาชนได้รับความสะดวกในการสัญจรเพิ่มมากยิ่งขึ้น	กองช่าง/อบจ./กรมส่งเสริม/จังหวัดพะเยา/ส่วนราชการอื่น
๒๒๓	โครงการก่อสร้างถนนคอนกรีตเสริมเหล็ก เข้าสู่พื้นที่การเกษตร บ้านดอนไชยป่าแขม หมู่ที่ ๓ ต.ออย อ.ปง จ.พะเยา	เพื่อใช้ในการสัญจรให้มีความสะดวกเพิ่มมากยิ่งขึ้น	กว้าง ๔ ม. ยาว ๒๐๐ ม. หนา ๐.๑๕ ม.	๕๐๐,๐๐๐	๕๐๐,๐๐๐	๕๐๐,๐๐๐	๕๐๐,๐๐๐	๕๐๐,๐๐๐	ถนนได้มาตรฐาน	ประชาชนได้รับความสะดวกในการสัญจรเพิ่มมากยิ่งขึ้น	กองช่าง/อบจ./กรมส่งเสริม/จังหวัดพะเยา/ส่วนราชการอื่น

๓.๑ กลยุทธ์สร้างระบบคมนาคมขนส่ง ระบบสาธารณูปโภค สาธารณูปการที่ได้มาตรฐานและทั่วถึง

(๑) แผนงานอุตสาหกรรมและโยธา

ที่	โครงการ	วัตถุประสงค์	เป้าหมาย (ผลผลิตของโครงการ)	งบประมาณ					ตัวชี้วัด (KPI)	ผลที่คาดว่าจะได้รับ	หน่วยงานรับผิดชอบหลัก
				๒๕๖๖ (บาท)	๒๕๖๗ (บาท)	๒๕๖๘ (บาท)	๒๕๖๙ (บาท)	๒๕๗๐ (บาท)			
๒๗๔	โครงการก่อสร้างถนนแอสฟัลท์ติกคอนกรีต เข้าสู่พื้นที่การเกษตร บ้านดอนไชยป่าแขม หมู่ที่ ๓ ต.ออย อ.ปง จ.พะเยา	เพื่อใช้ในการสัญจรให้มีความสะดวกเพิ่มมากยิ่งขึ้น	กว้าง ๔ ม. ยาว ๒๐๐ ม. หนา ๐.๔๐ ม.	๕๐๐,๐๐๐	๕๐๐,๐๐๐	๕๐๐,๐๐๐	๕๐๐,๐๐๐	๕๐๐,๐๐๐	ถนนได้มาตรฐาน	ประชาชนได้รับความสะดวกในการสัญจรเพิ่มมากยิ่งขึ้น	กองช่าง/อบต./กรมส่งเสริม/จังหวัดพะเยา/ส่วนราชการอื่น
๒๗๕	โครงการก่อสร้างถนนคอนกรีตเสริมเหล็ก ถนนภายในหมู่บ้าน บ้านดอนไชยป่าแขม หมู่ที่ ๓ ต.ออย อ.ปง จ.พะเยา	เพื่อใช้ในการสัญจรให้มีความสะดวกเพิ่มมากยิ่งขึ้น	กว้าง ๔ ม. ยาว ๒๐๐ ม. หนา ๐.๑๕ ม.	๕๐๐,๐๐๐	๕๐๐,๐๐๐	๕๐๐,๐๐๐	๕๐๐,๐๐๐	๕๐๐,๐๐๐	ถนนได้มาตรฐาน	ประชาชนได้รับความสะดวกในการสัญจรเพิ่มมากยิ่งขึ้น	กองช่าง/อบต./กรมส่งเสริม/จังหวัดพะเยา/ส่วนราชการอื่น
๒๗๖	โครงการก่อสร้างถนนแอสฟัลท์ติกคอนกรีต ถนนภายในหมู่บ้าน บ้านดอนไชยป่าแขม หมู่ที่ ๓ ต.ออย อ.ปง จ.พะเยา	เพื่อใช้ในการสัญจรให้มีความสะดวกเพิ่มมากยิ่งขึ้น	กว้าง ๔ ม. ยาว ๒๐๐ ม. หนา ๐.๔๐ ม.	๕๐๐,๐๐๐	๕๐๐,๐๐๐	๕๐๐,๐๐๐	๕๐๐,๐๐๐	๕๐๐,๐๐๐	ถนนได้มาตรฐาน	ประชาชนได้รับความสะดวกในการสัญจรเพิ่มมากยิ่งขึ้น	กองช่าง/อบต./กรมส่งเสริม/จังหวัดพะเยา/ส่วนราชการอื่น
๒๗๗	โครงปรับปรุงภูมิทัศน์ภายในหมู่บ้าน บ้านดอนไชยป่าแขม หมู่ที่ ๓ ต.ออย อ.ปง จ.พะเยา	เพื่อเพิ่มพื้นที่สีเขียวให้หมู่บ้านน่าอยู่และสวยงาม	จำนวน ๒ จุด	๓๐๐,๐๐๐	๓๐๐,๐๐๐	๓๐๐,๐๐๐	๓๐๐,๐๐๐	๓๐๐,๐๐๐	พื้นที่สีเขียวเพิ่มมากขึ้น	ประชาชนมีสุขภาพใจที่ดีขึ้น	กองช่าง/อบต./กรมส่งเสริม/จังหวัดพะเยา/ส่วนราชการอื่น
๒๗๘	โครงการก่อสร้างซุ้มประตูหมู่บ้าน บ้านดอนไชยป่าแขม หมู่ที่ ๓ ต.ออย อ.ปง จ.พะเยา	เพื่อเป็นสัญลักษณ์และบอกที่ตั้งให้กับหมู่บ้าน	จำนวน ๒ ซุ้ม	๑๐๐,๐๐๐	๑๐๐,๐๐๐	๑๐๐,๐๐๐	๑๐๐,๐๐๐	๑๐๐,๐๐๐	ซุ้มประตูได้มาตรฐาน	ประชาชนและผู้ที่สัญจรผ่านไป-มาได้รับความสะดวกเพิ่มมากขึ้น	กองช่าง/อบต./กรมส่งเสริม/จังหวัดพะเยา/ส่วนราชการอื่น
๒๗๙	โครงการก่อสร้างป้ายสถานที่สำคัญ บ้านดอนไชยป่าแขม หมู่ที่ ๓ ต.ออย อ.ปง จ.พะเยา	เพื่อเป็นสัญลักษณ์และบอกที่ตั้งสถานที่สำคัญ	จำนวน ๕ ป้าย	๑๐๐,๐๐๐	๑๐๐,๐๐๐	๑๐๐,๐๐๐	๑๐๐,๐๐๐	๑๐๐,๐๐๐	ป้ายได้มาตรฐาน	ประชาชนสามารถมองหาสถานที่สำคัญสะดวกเพิ่มมากขึ้น	กองช่าง/อบต./กรมส่งเสริม/จังหวัดพะเยา/ส่วนราชการอื่น

๓.๑ กลยุทธ์สร้างระบบคมนาคมขนส่ง ระบบสาธารณูปโภค สาธารณูปการที่ได้มาตรฐานและทั่วถึง

(๑) แผนงานอุตสาหกรรมและโยธา

ที่	โครงการ	วัตถุประสงค์	เป้าหมาย (ผลผลิตของโครงการ)	งบประมาณ					ตัวชี้วัด (KPI)	ผลที่คาดว่าจะได้รับ	หน่วยงานรับผิดชอบหลัก
				๒๕๖๖ (บาท)	๒๕๖๗ (บาท)	๒๕๖๘ (บาท)	๒๕๖๙ (บาท)	๒๕๗๐ (บาท)			
๒๔๐	โครงการก่อสร้างอาคารอเนกประสงค์ บ้านดอนไชยป่าแขม หมู่ที่ ๓ ต.ออย อ.ปง จ.พะเยา	เพื่อใช้สำหรับบริการประชาชน	จำนวน ๑ หลัง	๒๐๐,๐๐๐	๒๐๐,๐๐๐	๒๐๐,๐๐๐	๒๐๐,๐๐๐	๒๐๐,๐๐๐	อาคารอเนกประสงค์ได้มาตรฐาน	ประชาชนได้รับความสะดวกในการใช้บริการ	กองช่าง/อบต./กรมส่งเสริม/จังหวัดพะเยา/ส่วนราชการอื่น
๒๔๑	โครงการปรับปรุงอาคารอเนกประสงค์ บ้านดอนไชยป่าแขม หมู่ที่ ๓ ต.ออย อ.ปง จ.พะเยา	เพื่อให้อาคารอเนกประสงค์สามารถใช้งานได้อย่างมีประสิทธิภาพ	จำนวน ๑ หลัง	๒๐๐,๐๐๐	๒๐๐,๐๐๐	๒๐๐,๐๐๐	๒๐๐,๐๐๐	๒๐๐,๐๐๐	อาคารอเนกประสงค์ได้มาตรฐาน	ประชาชนได้รับความสะดวกปลอดภัยในการใช้อาคารอเนก ประสงค์	กองช่าง/อบต./กรมส่งเสริม/จังหวัดพะเยา/ส่วนราชการอื่น
๒๔๒	โครงการก่อสร้างลานอเนกประสงค์ บ้านดอนไชยป่าแขม หมู่ที่ ๓ ต.ออย อ.ปง จ.พะเยา	เพื่อใช้สำหรับบริการประชาชน	หนา ๐.๑๒ ม. หรือมีปริมาณพื้นที่ไม่น้อยกว่า ๑,๐๖๐ ตร.ม.	๕๐๐,๐๐๐	๕๐๐,๐๐๐	๕๐๐,๐๐๐	๕๐๐,๐๐๐	๕๐๐,๐๐๐	ลานอเนกประสงค์ได้มาตรฐาน	ประชาชนได้รับความสะดวกในการใช้บริการ	กองช่าง/อบต./กรมส่งเสริม/จังหวัดพะเยา/ส่วนราชการอื่น
๒๔๓	โครงการปรับปรุงลานอเนกประสงค์ บ้านดอนไชยป่าแขม หมู่ที่ ๓ ต.ออย อ.ปง จ.พะเยา	เพื่อให้ลานอเนกประสงค์สามารถใช้งานได้อย่างมีประสิทธิภาพ	หนา ๐.๑๒ ม. หรือมีปริมาณพื้นที่ไม่น้อยกว่า ๑,๐๖๐ ตร.ม.	๕๐๐,๐๐๐	๕๐๐,๐๐๐	๕๐๐,๐๐๐	๕๐๐,๐๐๐	๕๐๐,๐๐๐	ลานอเนกประสงค์ได้มาตรฐาน	ประชาชนได้รับความสะดวกปลอดภัยในการใช้ลานอเนก ประสงค์	กองช่าง/อบต./กรมส่งเสริม/จังหวัดพะเยา/ส่วนราชการอื่น
๒๔๔	โครงการก่อสร้างห้องน้ำสาธารณะ บ้านดอนไชยป่าแขม หมู่ที่ ๓ ต.ออย อ.ปง จ.พะเยา	เพื่อให้บริการประชาชน	จำนวน ๕ ห้อง	๓๐๐,๐๐๐	๓๐๐,๐๐๐	๓๐๐,๐๐๐	๓๐๐,๐๐๐	๓๐๐,๐๐๐	ห้องน้ำได้มาตรฐาน	ประชาชนมีห้องน้ำใช้อย่างทั่วถึง	กองช่าง/อบต./กรมส่งเสริม/จังหวัดพะเยา/ส่วนราชการอื่น
๒๔๕	โครงการปรับปรุงห้องน้ำสาธารณะ บ้านดอนไชยป่าแขม หมู่ที่ ๓ ต.ออย อ.ปง จ.พะเยา	เพื่อให้ประชาชนมีห้องน้ำที่ได้มาตรฐานและถูกสุขลักษณะ	จำนวน ๕ ห้อง	๓๐๐,๐๐๐	๓๐๐,๐๐๐	๓๐๐,๐๐๐	๓๐๐,๐๐๐	๓๐๐,๐๐๐	ห้องน้ำได้มาตรฐาน	ประชาชนมีห้องน้ำที่ได้มาตรฐานและถูกสุขลักษณะ	กองช่าง/อบต./กรมส่งเสริม/จังหวัดพะเยา/ส่วนราชการอื่น

๓.๑ กลยุทธ์สร้างระบบคมนาคมขนส่ง ระบบสาธารณูปโภค สาธารณูปการที่ได้มาตรฐานและทั่วถึง

(๑) แผนงานอุตสาหกรรมและโยธา

ที่	โครงการ	วัตถุประสงค์	เป้าหมาย (ผลผลิตของโครงการ)	งบประมาณ					ตัวชี้วัด (KPI)	ผลที่คาดว่าจะได้รับ	หน่วยงานรับผิดชอบหลัก
				๒๕๖๖ (บาท)	๒๕๖๗ (บาท)	๒๕๖๘ (บาท)	๒๕๖๙ (บาท)	๒๕๗๐ (บาท)			
๒๔๖	โครงการก่อสร้างหอประชุมประจำหมู่บ้าน บ้านดอนไชยป่าแขม หมู่ที่ ๓ ต.ออย อ.ปง จ.พะเยา	เพื่อให้ประชาชนมีหอประชุมที่ได้มาตรฐาน	จำนวน ๑ หลัง	๕๐๐,๐๐๐	๕๐๐,๐๐๐	๕๐๐,๐๐๐	๕๐๐,๐๐๐	๕๐๐,๐๐๐	หอประชุมได้มาตรฐาน	ประชาชนมีสถานที่ในการจัดประชุมของหมู่บ้าน	กองช่าง/อบจ./กรมส่งเสริม/จังหวัดพะเยา/ส่วนราชการอื่น
๒๔๗	โครงการขุดเจาะบ่อบาดาล บ้านดอนไชยป่าแขม หมู่ที่ ๓ ต.ออย อ.ปง จ.พะเยา	เพื่อให้มีน้ำสำหรับอุปโภค - บริโภคอย่างพอเพียง	จำนวน ๑ บ่อ	๓๐๐,๐๐๐	๓๐๐,๐๐๐	๓๐๐,๐๐๐	๓๐๐,๐๐๐	๓๐๐,๐๐๐	บ่อบาดาลได้มาตรฐาน	ประชาชนมีน้ำใช้อุปโภค-บริโภค อย่างเพียงพอ	กองช่าง/อบจ./กรมส่งเสริม/จังหวัดพะเยา/ส่วนราชการอื่น
๒๔๘	โครงการก่อสร้างฝายชะลอน้ำ บ้านดอนไชยป่าแขม หมู่ที่ ๓ ต.ออย อ.ปง จ.พะเยา	เพื่อกักเก็บน้ำไว้ใช้ในฤดูแล้ง	จำนวน ๒ ฝาย	๓๐๐,๐๐๐	๓๐๐,๐๐๐	๓๐๐,๐๐๐	๓๐๐,๐๐๐	๓๐๐,๐๐๐	ฝายชะลอน้ำได้มาตรฐาน	เกษตรกรมีน้ำใช้ในการเกษตรอย่างเพียงพอ	กองช่าง/อบจ./กรมส่งเสริม/จังหวัดพะเยา/ส่วนราชการอื่น
๒๔๙	โครงการปรับปรุงฝายชะลอน้ำ บ้านดอนไชยป่าแขม หมู่ที่ ๓ ต.ออย อ.ปง จ.พะเยา	เพื่อกักเก็บน้ำไว้ใช้ในฤดูแล้ง	จำนวน ๒ ฝาย	๓๐๐,๐๐๐	๓๐๐,๐๐๐	๓๐๐,๐๐๐	๓๐๐,๐๐๐	๓๐๐,๐๐๐	ฝายชะลอน้ำได้มาตรฐาน	เกษตรกรมีน้ำใช้ในการเกษตรอย่างเพียงพอ	กองช่าง/อบจ./กรมส่งเสริม/จังหวัดพะเยา/ส่วนราชการอื่น
๒๕๐	โครงการปรับปรุงถนนลาดยางภายในหมู่บ้าน บ้านดอนไชยป่าแขม หมู่ที่ ๓ ต.ออย อ.ปง จ.พะเยา	เพื่อใช้ในการสัญจรให้มีความสะดวกเพิ่มมากยิ่งขึ้น	ถนนภายในหมู่บ้าน	๕๐๐,๐๐๐	๕๐๐,๐๐๐	๕๐๐,๐๐๐	๕๐๐,๐๐๐	๕๐๐,๐๐๐	ถนนได้มาตรฐาน	ประชาชนได้รับความสะดวกในการสัญจรเพิ่มมากยิ่งขึ้น	กองช่าง/อบจ./กรมส่งเสริม/จังหวัดพะเยา/ส่วนราชการอื่น
๒๕๑	โครงการก่อสร้างฝาปิดรางระบายน้ำ บ้านดอนไชยป่าแขม หมู่ที่ ๓ ต.ออย อ.ปง จ.พะเยา	เพื่อป้องกันอุบัติเหตุ	จำนวน ๒๐๐ ฝา	๒๐๐,๐๐๐	๒๐๐,๐๐๐	๒๐๐,๐๐๐	๒๐๐,๐๐๐	๒๐๐,๐๐๐	ฝารางระบายน้ำได้มาตรฐาน	มีฝาปิดรางระบายน้ำเพื่อป้องกันอุบัติเหตุ	กองช่าง/อบจ./กรมส่งเสริม/จังหวัดพะเยา/ส่วนราชการอื่น

๓.๑ กลยุทธ์สร้างระบบคมนาคมขนส่ง ระบบสาธารณูปโภค สาธารณูปการที่ได้มาตรฐานและทั่วถึง

(๓) แผนงานอุตสาหกรรมและโยธา

ที่	โครงการ	วัตถุประสงค์	เป้าหมาย (ผลผลิตของโครงการ)	งบประมาณ					ตัวชี้วัด (KPI)	ผลที่คาดว่าจะได้รับ	หน่วยงานรับผิดชอบหลัก
				๒๕๖๖ (บาท)	๒๕๖๗ (บาท)	๒๕๖๘ (บาท)	๒๕๖๙ (บาท)	๒๕๗๐ (บาท)			
๒๕๒	โครงการติดตั้ง ซ่อมแซม ระบบเสียงตามสายในหมู่บ้าน บ้านดอนไชยป่าแขม หมู่ที่ ๓ ต.ออย อ.ปง จ.พะเยา	เพื่อให้ประชาชนได้รับรู้ข่าวสารอย่างทั่วถึง	ระบบเสียงตามสาย	๑๐๐,๐๐๐	๑๐๐,๐๐๐	๑๐๐,๐๐๐	๑๐๐,๐๐๐	๑๐๐,๐๐๐	ระบบเสียงตามสายได้มาตรฐาน	ประชาชนได้รับข่าวสารอย่างทั่วถึง	กองช่าง/อบต./กรมส่งเสริม/จังหวัดพะเยา/ส่วนราชการอื่น
๒๕๓	โครงการก่อสร้างโรงอบพลังงานแสงอาทิตย์ บ้านดอนไชยป่าแขม หมู่ที่ ๓ ต.ออย ต.ออย อ.ปง จ.พะเยา	เพื่อใช้แปรรูปผลิตภัณฑ์สินค้าให้มีมูลค่าเพิ่มขึ้น	โรงอบ ๓ หลัง	๒๐๐,๐๐๐	๒๐๐,๐๐๐	๒๐๐,๐๐๐	๒๐๐,๐๐๐	๒๐๐,๐๐๐	โรงอบได้มาตรฐาน	ผลิตภัณฑ์มีมูลค่าเพิ่มขึ้น สามารถสร้างรายได้ให้กับชุมชน	กองช่าง/อบต./กรมส่งเสริม/จังหวัดพะเยา/ส่วนราชการอื่น
๒๕๔	โครงการปรับปรุงถนนลูกรังบดอัดแน่นเข้าสู่พื้นที่การเกษตร สายหนองขี้เหล็ก บ้านหล่าย หมู่ที่ ๔ ต.ออย อ.ปง จ.พะเยา	เพื่อใช้ในการสัญจรให้มีความสะดวกเพิ่มมากยิ่งขึ้น	กว้าง ๔ ม. ยาว ๑,๒๐๐ ม. หนา ๐.๒๐ ม.	๔๐๐,๐๐๐	๔๐๐,๐๐๐	๔๐๐,๐๐๐	๔๐๐,๐๐๐	๔๐๐,๐๐๐	ถนนได้มาตรฐาน	ประชาชนได้รับความสะดวกในการสัญจรเพิ่มมากยิ่งขึ้น	กองช่าง/อบต./กรมส่งเสริม/จังหวัดพะเยา/ส่วนราชการอื่น
๒๕๕	โครงการปรับปรุงถนนหินคลุก เข้าสู่พื้นที่การเกษตร สายหนองขี้เหล็ก บ้านหล่าย หมู่ที่ ๔ ต.ออย อ.ปง จ.พะเยา	เพื่อใช้ในการสัญจรให้มีความสะดวกเพิ่มมากยิ่งขึ้น	กว้าง ๔ ม. ยาว ๑,๒๐๐ ม. หนา ๐.๑๐ ม.	๕๐๐,๐๐๐	๕๐๐,๐๐๐	๕๐๐,๐๐๐	๕๐๐,๐๐๐	๕๐๐,๐๐๐	ถนนได้มาตรฐาน	ประชาชนได้รับความสะดวกในการสัญจรเพิ่มมากยิ่งขึ้น	กองช่าง/อบต./กรมส่งเสริม/จังหวัดพะเยา/ส่วนราชการอื่น
๒๕๖	โครงการก่อสร้างถนนคอนกรีตเสริมเหล็ก เข้าสู่พื้นที่การเกษตร สายหนองขี้เหล็ก บ้านหล่าย หมู่ที่ ๔ ต.ออย อ.ปง จ.พะเยา	เพื่อใช้ในการสัญจรให้มีความสะดวกเพิ่มมากยิ่งขึ้น	กว้าง ๔ ม. ยาว ๒๐๐ ม. หนา ๐.๑๕ ม.	๕๐๐,๐๐๐	๕๐๐,๐๐๐	๕๐๐,๐๐๐	๕๐๐,๐๐๐	๕๐๐,๐๐๐	ถนนได้มาตรฐาน	ประชาชนได้รับความสะดวกในการสัญจรเพิ่มมากยิ่งขึ้น	กองช่าง/อบต./กรมส่งเสริม/จังหวัดพะเยา/ส่วนราชการอื่น
๒๕๗	โครงการก่อสร้างถนนแอสฟัลท์ติกคอนกรีต เข้าสู่พื้นที่การเกษตร สายหนองขี้เหล็ก บ้านหล่าย หมู่ที่ ๔ ต.ออย อ.ปง จ.พะเยา	เพื่อใช้ในการสัญจรให้มีความสะดวกเพิ่มมากยิ่งขึ้น	กว้าง ๔ ม. ยาว ๒๐๐ ม. หนา ๐.๔๐ ม.	๕๐๐,๐๐๐	๕๐๐,๐๐๐	๕๐๐,๐๐๐	๕๐๐,๐๐๐	๕๐๐,๐๐๐	ถนนได้มาตรฐาน	ประชาชนได้รับความสะดวกในการสัญจรเพิ่มมากยิ่งขึ้น	กองช่าง/อบต./กรมส่งเสริม/จังหวัดพะเยา/ส่วนราชการอื่น

๓.๑ กลยุทธ์สร้างระบบคมนาคมขนส่ง ระบบสาธารณูปโภค สาธารณูปการที่ได้มาตรฐานและทั่วถึง

(๓) แผนงานอุตสาหกรรมและโยธา

ที่	โครงการ	วัตถุประสงค์	เป้าหมาย (มองเห็นของโครงการ)	งบประมาณ					ตัวชี้วัด (KPI)	ผลที่คาดว่าจะได้รับ	หน่วยงานรับผิดชอบหลัก
				๒๕๖๖ (บาท)	๒๕๖๗ (บาท)	๒๕๖๘ (บาท)	๒๕๖๙ (บาท)	๒๕๗๐ (บาท)			
๒๕๘	โครงการปรับปรุงถนนลูกรังเป็นคอนกรีตเข้าสู่พื้นที่การเกษตร สายป่าชุมชน บ้านหล่าย หมู่ที่ ๔ ต.ออย อ.ปง จ.พะเยา	เพื่อใช้ในการสัญจรให้มีความสะดวกเพิ่มมากยิ่งขึ้น	กว้าง ๔ ม. ยาว ๒,๕๐๐ ม. หนา ๐.๒๐ ม.	๘๕๐,๐๐๐	๘๕๐,๐๐๐	๘๕๐,๐๐๐	๘๕๐,๐๐๐	๘๕๐,๐๐๐	ถนนได้มาตรฐาน	ประชาชนได้รับความสะดวกในการสัญจรเพิ่มมากยิ่งขึ้น	กองช่าง/อบจ./กรมส่งเสริม/จังหวัดพะเยา/ส่วนราชการอื่น
๒๕๙	โครงการปรับปรุงถนนหินคลุก เข้าสู่พื้นที่การเกษตร สายป่าชุมชน บ้านหล่าย หมู่ที่ ๔ ต.ออย อ.ปง จ.พะเยา	เพื่อใช้ในการสัญจรให้มีความสะดวกเพิ่มมากยิ่งขึ้น	กว้าง ๔ ม. ยาว ๒,๕๐๐ ม. หนา ๐.๑๐ ม.	๑,๑๐๐,๐๐๐	๑,๑๐๐,๐๐๐	๑,๑๐๐,๐๐๐	๑,๑๐๐,๐๐๐	๑,๑๐๐,๐๐๐	ถนนได้มาตรฐาน	ประชาชนได้รับความสะดวกในการสัญจรเพิ่มมากยิ่งขึ้น	กองช่าง/อบจ./กรมส่งเสริม/จังหวัดพะเยา/ส่วนราชการอื่น
๒๖๐	โครงการก่อสร้างถนนคอนกรีตเสริมเหล็ก เข้าสู่พื้นที่การเกษตร สายป่าชุมชน บ้านหล่าย หมู่ที่ ๔ ต.ออย อ.ปง จ.พะเยา	เพื่อใช้ในการสัญจรให้มีความสะดวกเพิ่มมากยิ่งขึ้น	กว้าง ๔ ม. ยาว ๒๐๐ ม. หนา ๐.๑๕ ม.	๕๐๐,๐๐๐	๕๐๐,๐๐๐	๕๐๐,๐๐๐	๕๐๐,๐๐๐	๕๐๐,๐๐๐	ถนนได้มาตรฐาน	ประชาชนได้รับความสะดวกในการสัญจรเพิ่มมากยิ่งขึ้น	กองช่าง/อบจ./กรมส่งเสริม/จังหวัดพะเยา/ส่วนราชการอื่น
๒๖๑	โครงการก่อสร้างถนนแอสฟัลท์ติกคอนกรีต เข้าสู่พื้นที่การเกษตร สายป่าชุมชน บ้านหล่าย หมู่ที่ ๔ ต.ออย อ.ปง จ.พะเยา	เพื่อใช้ในการสัญจรให้มีความสะดวกเพิ่มมากยิ่งขึ้น	กว้าง ๔ ม. ยาว ๒๐๐ ม. หนา ๐.๔๐ ม.	๕๐๐,๐๐๐	๕๐๐,๐๐๐	๕๐๐,๐๐๐	๕๐๐,๐๐๐	๕๐๐,๐๐๐	ถนนได้มาตรฐาน	ประชาชนได้รับความสะดวกในการสัญจรเพิ่มมากยิ่งขึ้น	กองช่าง/อบจ./กรมส่งเสริม/จังหวัดพะเยา/ส่วนราชการอื่น
๒๖๒	โครงการปรับปรุงถนนลูกรังเป็นคอนกรีตเข้าสู่พื้นที่การเกษตร สายบ่อขยะ บ้านหล่าย หมู่ที่ ๔ ต.ออย อ.ปง จ.พะเยา	เพื่อใช้ในการสัญจรให้มีความสะดวกเพิ่มมากยิ่งขึ้น	กว้าง ๔ ม. ยาว ๑,๐๐๐ ม. หนา ๐.๒๐ ม.	๓๐๐,๐๐๐	๓๐๐,๐๐๐	๓๐๐,๐๐๐	๓๐๐,๐๐๐	๓๐๐,๐๐๐	ถนนได้มาตรฐาน	ประชาชนได้รับความสะดวกในการสัญจรเพิ่มมากยิ่งขึ้น	กองช่าง/อบจ./กรมส่งเสริม/จังหวัดพะเยา/ส่วนราชการอื่น
๒๖๓	โครงการปรับปรุงถนนหินคลุก เข้าสู่พื้นที่การเกษตร สายบ่อขยะ บ้านหล่าย หมู่ที่ ๔ ต.ออย อ.ปง จ.พะเยา	เพื่อใช้ในการสัญจรให้มีความสะดวกเพิ่มมากยิ่งขึ้น	กว้าง ๔ ม. ยาว ๔๐๐ ม. หนา ๐.๑๐ ม.	๓๕๐,๐๐๐	๓๕๐,๐๐๐	๓๕๐,๐๐๐	๓๕๐,๐๐๐	๓๕๐,๐๐๐	ถนนได้มาตรฐาน	ประชาชนได้รับความสะดวกในการสัญจรเพิ่มมากยิ่งขึ้น	กองช่าง/อบจ./กรมส่งเสริม/จังหวัดพะเยา/ส่วนราชการอื่น
๒๖๔	โครงการก่อสร้างถนนคอนกรีตเสริมเหล็ก เข้าสู่พื้นที่การเกษตร สายบ่อขยะ บ้านหล่าย หมู่ที่ ๔ ต.ออย อ.ปง จ.พะเยา	เพื่อใช้ในการสัญจรให้มีความสะดวกเพิ่มมากยิ่งขึ้น	กว้าง ๔ ม. ยาว ๒๐๐ ม. หนา ๐.๑๕ ม.	๕๐๐,๐๐๐	๕๐๐,๐๐๐	๕๐๐,๐๐๐	๕๐๐,๐๐๐	๕๐๐,๐๐๐	ถนนได้มาตรฐาน	ประชาชนได้รับความสะดวกในการสัญจรเพิ่มมากยิ่งขึ้น	กองช่าง/อบจ./กรมส่งเสริม/จังหวัดพะเยา/ส่วนราชการอื่น

๓.๑ กลยุทธ์สร้างระบบคมนาคมขนส่ง ระบบสาธารณูปโภค สาธารณูปการที่ได้มาตรฐานและทั่วถึง

(๑) แผนงานอุตสาหกรรมและโยธา

ที่	โครงการ	วัตถุประสงค์	เป้าหมาย (ผลผลิตของโครงการ)	งบประมาณ					ตัวชี้วัด (KPI)	ผลที่คาดว่าจะได้รับ	หน่วยงานรับผิดชอบหลัก
				๒๕๖๖ (บาท)	๒๕๖๗ (บาท)	๒๕๖๘ (บาท)	๒๕๖๙ (บาท)	๒๕๗๐ (บาท)			
๒๖๕	โครงการก่อสร้างถนนแอสฟัลท์ติกคอนกรีต เข้าสู่พื้นที่การเกษตร สายบ่อขยะ บ้านหล่าย หมู่ที่ ๔ ต.ออย อ.ปง จ.พะเยา	เพื่อใช้ในการสัญจรให้มีความสะดวกเพิ่มมากยิ่งขึ้น	กว้าง ๔ ม. ยาว ๒๐๐ ม. หนา ๐.๔๐ ม.	๕๐๐,๐๐๐	๕๐๐,๐๐๐	๕๐๐,๐๐๐	๕๐๐,๐๐๐	๕๐๐,๐๐๐	ถนนได้มาตรฐาน	ประชาชนได้รับความสะดวกในการสัญจรเพิ่มมากยิ่งขึ้น	กองช่าง/อบจ./กรมส่งเสริม/จังหวัดพะเยา/ส่วนราชการอื่น
๒๖๖	โครงการปรับปรุงถนนลูกรังและลัดแนวเข้าสู่พื้นที่การเกษตร สายบ้าน หล่าย หมู่ที่ ๔ เชื่อมบ้านป่าแพะ หมู่ที่ ๘ ต.ออย อ.ปง จ.พะเยา	เพื่อใช้ในการสัญจรให้มีความสะดวกเพิ่มมากยิ่งขึ้น	กว้าง ๔ ม. ยาว ๒,๐๐๐ ม. หนา ๐.๒๐ ม.	๙๐๐,๐๐๐	๙๐๐,๐๐๐	๙๐๐,๐๐๐	๙๐๐,๐๐๐	๙๐๐,๐๐๐	ถนนได้มาตรฐาน	ประชาชนได้รับความสะดวกในการสัญจรเพิ่มมากยิ่งขึ้น	กองช่าง/อบจ./กรมส่งเสริม/จังหวัดพะเยา/ส่วนราชการอื่น
๒๖๗	โครงการปรับปรุงถนนหินคลุก เข้าสู่พื้นที่การเกษตร สายบ้านหล่าย หมู่ที่ ๔ เชื่อมบ้านป่าแพะ หมู่ที่ ๘ ต.ออย อ.ปง จ.พะเยา	เพื่อใช้ในการสัญจรให้มีความสะดวกเพิ่มมากยิ่งขึ้น	กว้าง ๔ ม. ยาว ๒,๐๐๐ ม. หนา ๐.๑๐ ม.	๘๕๐,๐๐๐	๘๕๐,๐๐๐	๘๕๐,๐๐๐	๘๕๐,๐๐๐	๘๕๐,๐๐๐	ถนนได้มาตรฐาน	ประชาชนได้รับความสะดวกในการสัญจรเพิ่มมากยิ่งขึ้น	กองช่าง/อบจ./กรมส่งเสริม/จังหวัดพะเยา/ส่วนราชการอื่น
๒๖๘	โครงการก่อสร้างถนนคอนกรีตเสริมเหล็ก เข้าสู่พื้นที่การเกษตร สายบ้านหล่าย หมู่ที่ ๔ เชื่อมบ้านป่าแพะ หมู่ที่ ๘ ต.ออย อ.ปง จ.พะเยา	เพื่อใช้ในการสัญจรให้มีความสะดวกเพิ่มมากยิ่งขึ้น	กว้าง ๔ ม. ยาว ๒๐๐ ม. หนา ๐.๑๕ ม.	๕๐๐,๐๐๐	๕๐๐,๐๐๐	๕๐๐,๐๐๐	๕๐๐,๐๐๐	๕๐๐,๐๐๐	ถนนได้มาตรฐาน	ประชาชนได้รับความสะดวกในการสัญจรเพิ่มมากยิ่งขึ้น	กองช่าง/อบจ./กรมส่งเสริม/จังหวัดพะเยา/ส่วนราชการอื่น
๒๖๙	โครงการก่อสร้างถนนแอสฟัลท์ติกคอนกรีต เข้าสู่พื้นที่การเกษตร สายบ้านหล่าย หมู่ที่ ๔ เชื่อมบ้านป่าแพะ หมู่ที่ ๘ ต.ออย อ.ปง จ.พะเยา	เพื่อใช้ในการสัญจรให้มีความสะดวกเพิ่มมากยิ่งขึ้น	กว้าง ๔ ม. ยาว ๒๐๐ ม. หนา ๐.๔๐ ม.	๕๐๐,๐๐๐	๕๐๐,๐๐๐	๕๐๐,๐๐๐	๕๐๐,๐๐๐	๕๐๐,๐๐๐	ถนนได้มาตรฐาน	ประชาชนได้รับความสะดวกในการสัญจรเพิ่มมากยิ่งขึ้น	กองช่าง/อบจ./กรมส่งเสริม/จังหวัดพะเยา/ส่วนราชการอื่น
๒๗๐	โครงการปรับปรุงถนนลูกรังและลัดแนวเข้าสู่พื้นที่การเกษตร สายห้วยก่านบ้านหล่าย หมู่ที่ ๔ ต.ออย อ.ปง จ.พะเยา	เพื่อใช้ในการสัญจรให้มีความสะดวกเพิ่มมากยิ่งขึ้น	กว้าง ๔ ม. ยาว ๒,๐๐๐ ม. หนา ๐.๒๐ ม.	๙๐๐,๐๐๐	๙๐๐,๐๐๐	๙๐๐,๐๐๐	๙๐๐,๐๐๐	๙๐๐,๐๐๐	ถนนได้มาตรฐาน	ประชาชนได้รับความสะดวกในการสัญจรเพิ่มมากยิ่งขึ้น	กองช่าง/อบจ./กรมส่งเสริม/จังหวัดพะเยา/ส่วนราชการอื่น
๒๗๑	โครงการปรับปรุงถนนหินคลุก เข้าสู่พื้นที่การเกษตร สายห้วยก่านบ้านหล่าย หมู่ที่ ๔ ต.ออย อ.ปง จ.พะเยา	เพื่อใช้ในการสัญจรให้มีความสะดวกเพิ่มมากยิ่งขึ้น	กว้าง ๔ ม. ยาว ๒,๐๐๐ ม. หนา ๐.๑๐ ม.	๘๕๐,๐๐๐	๘๕๐,๐๐๐	๘๕๐,๐๐๐	๘๕๐,๐๐๐	๘๕๐,๐๐๐	ถนนได้มาตรฐาน	ประชาชนได้รับความสะดวกในการสัญจรเพิ่มมากยิ่งขึ้น	กองช่าง/อบจ./กรมส่งเสริม/จังหวัดพะเยา/ส่วนราชการอื่น

๓.๑ กลยุทธ์สร้างระบบคมนาคมขนส่ง ระบบสาธารณูปโภค สาธารณูปการที่ได้มาตรฐานและทั่วถึง

(๑) แผนงานอุตสาหกรรมและโยธา

ที่	โครงการ	วัตถุประสงค์	เป้าหมาย (ผลผลิตของโครงการ)	งบประมาณ					ตัวชี้วัด (KPI)	ผลที่คาดว่าจะได้รับ	หน่วยงานรับผิดชอบหลัก
				๒๕๖๖ (บาท)	๒๕๖๗ (บาท)	๒๕๖๘ (บาท)	๒๕๖๙ (บาท)	๒๕๗๐ (บาท)			
๒๗๖	โครงการก่อสร้างถนนคอนกรีตเสริมเหล็ก เข้าสู่พื้นที่การเกษตร สายห้วยก้าน บ้านหล่าย หมู่ที่ ๔ ต.ออย อ.ปง จ.พะเยา	เพื่อใช้ในการสัญจรให้มีความสะดวกเพิ่มมากยิ่งขึ้น	กว้าง ๔ ม. ยาว ๒๐๐ ม. หนา ๐.๑๕ ม.	๕๐๐,๐๐๐	๕๐๐,๐๐๐	๕๐๐,๐๐๐	๕๐๐,๐๐๐	๕๐๐,๐๐๐	ถนนได้มาตรฐาน	ประชาชนได้รับความสะดวกในการสัญจรเพิ่มมากยิ่งขึ้น	กองช่าง/อบจ./กรมส่งเสริม/จังหวัดพะเยา/ส่วนราชการอื่น
๒๗๗	โครงการก่อสร้างถนนแอสฟัลท์ติกคอนกรีต เข้าสู่พื้นที่การเกษตร สายห้วยก้าน บ้านหล่าย หมู่ที่ ๔ ต.ออย อ.ปง จ.พะเยา	เพื่อใช้ในการสัญจรให้มีความสะดวกเพิ่มมากยิ่งขึ้น	กว้าง ๔ ม. ยาว ๒๐๐ ม. หนา ๐.๔๐ ม.	๕๐๐,๐๐๐	๕๐๐,๐๐๐	๕๐๐,๐๐๐	๕๐๐,๐๐๐	๕๐๐,๐๐๐	ถนนได้มาตรฐาน	ประชาชนได้รับความสะดวกในการสัญจรเพิ่มมากยิ่งขึ้น	กองช่าง/อบจ./กรมส่งเสริม/จังหวัดพะเยา/ส่วนราชการอื่น
๒๗๘	โครงการปรับปรุงถนนลูกรังบดอัดแน่น เข้าสู่พื้นที่การเกษตร สายสองแคว บ้านหล่าย หมู่ที่ ๔ ต.ออย อ.ปง จ.พะเยา	เพื่อใช้ในการสัญจรให้มีความสะดวกเพิ่มมากยิ่งขึ้น	กว้าง ๔ ม. ยาว ๕๐๐ ม. หนา ๐.๒๐ ม.	๑๗๐,๐๐๐	๑๗๐,๐๐๐	๑๗๐,๐๐๐	๑๗๐,๐๐๐	๑๗๐,๐๐๐	ถนนได้มาตรฐาน	ประชาชนได้รับความสะดวกในการสัญจรเพิ่มมากยิ่งขึ้น	กองช่าง/อบจ./กรมส่งเสริม/จังหวัดพะเยา/ส่วนราชการอื่น
๒๗๙	โครงการปรับปรุงถนนหินคลุก เข้าสู่พื้นที่การเกษตร สายสองแคว บ้านหล่าย หมู่ที่ ๔ ต.ออย อ.ปง จ.พะเยา	เพื่อใช้ในการสัญจรให้มีความสะดวกเพิ่มมากยิ่งขึ้น	กว้าง ๔ ม. ยาว ๕๐๐ ม. หนา ๐.๑๐ ม.	๒๐๐,๐๐๐	๒๐๐,๐๐๐	๒๐๐,๐๐๐	๒๐๐,๐๐๐	๒๐๐,๐๐๐	ถนนได้มาตรฐาน	ประชาชนได้รับความสะดวกในการสัญจรเพิ่มมากยิ่งขึ้น	กองช่าง/อบจ./กรมส่งเสริม/จังหวัดพะเยา/ส่วนราชการอื่น
๒๘๐	โครงการก่อสร้างถนนคอนกรีตเสริมเหล็ก เข้าสู่พื้นที่การเกษตร สายสองแคว บ้านหล่าย หมู่ที่ ๔ ต.ออย อ.ปง จ.พะเยา	เพื่อใช้ในการสัญจรให้มีความสะดวกเพิ่มมากยิ่งขึ้น	กว้าง ๔ ม. ยาว ๒๐๐ ม. หนา ๐.๑๕ ม.	๕๐๐,๐๐๐	๕๐๐,๐๐๐	๕๐๐,๐๐๐	๕๐๐,๐๐๐	๕๐๐,๐๐๐	ถนนได้มาตรฐาน	ประชาชนได้รับความสะดวกในการสัญจรเพิ่มมากยิ่งขึ้น	กองช่าง/อบจ./กรมส่งเสริม/จังหวัดพะเยา/ส่วนราชการอื่น
๒๘๑	โครงการก่อสร้างถนนแอสฟัลท์ติกคอนกรีต เข้าสู่พื้นที่การเกษตร สายสองแคว บ้านหล่าย หมู่ที่ ๔ ต.ออย อ.ปง จ.พะเยา	เพื่อใช้ในการสัญจรให้มีความสะดวกเพิ่มมากยิ่งขึ้น	กว้าง ๔ ม. ยาว ๒๐๐ ม. หนา ๐.๔๐ ม.	๕๐๐,๐๐๐	๕๐๐,๐๐๐	๕๐๐,๐๐๐	๕๐๐,๐๐๐	๕๐๐,๐๐๐	ถนนได้มาตรฐาน	ประชาชนได้รับความสะดวกในการสัญจรเพิ่มมากยิ่งขึ้น	กองช่าง/อบจ./กรมส่งเสริม/จังหวัดพะเยา/ส่วนราชการอื่น
๒๘๒	โครงการปรับปรุงถนนลูกรังบดอัดแน่น เข้าสู่พื้นที่การเกษตร สายเรียบคลองสวนน้ำใส บ้านหล่าย หมู่ที่ ๔ ต.ออย อ.ปง จ.พะเยา	เพื่อใช้ในการสัญจรให้มีความสะดวกเพิ่มมากยิ่งขึ้น	กว้าง ๔ ม. ยาว ๒๐๐ ม. หนา ๐.๒๐ ม.	๒๐๐,๐๐๐	๒๐๐,๐๐๐	๒๐๐,๐๐๐	๒๐๐,๐๐๐	๒๐๐,๐๐๐	ถนนได้มาตรฐาน	ประชาชนได้รับความสะดวกในการสัญจรเพิ่มมากยิ่งขึ้น	กองช่าง/อบจ./กรมส่งเสริม/จังหวัดพะเยา/ส่วนราชการอื่น

๓.๑ กลยุทธ์สร้างระบบคมนาคมขนส่ง ระบบสาธารณูปโภค สาธารณูปการที่ได้มาตรฐานและทั่วถึง

(๑) แผนงานอุตสาหกรรมและโยธา

ที่	โครงการ	วัตถุประสงค์	เป้าหมาย (ผลผลิตของโครงการ)	งบประมาณ					ตัวชี้วัด (KPI)	ผลที่คาดว่าจะได้รับ	หน่วยงานรับผิดชอบหลัก
				๒๕๖๖ (บาท)	๒๕๖๗ (บาท)	๒๕๖๘ (บาท)	๒๕๖๙ (บาท)	๒๕๗๐ (บาท)			
๒๗๙	โครงการปรับปรุงถนนหินคลุก เข้าสู่พื้นที่การเกษตร สายเรียบคลองสวยน้ำใส บ้านหล่าย หมู่ที่ ๔ ต.ออย อ.ปง จ.พะเยา	เพื่อใช้ในการสัญจรให้มีความสะดวกเพิ่มมากยิ่งขึ้น	กว้าง ๔ ม. ยาว ๖๐๐ ม. หนา ๐.๑๐ ม.	๒๕๐,๐๐๐	๒๕๐,๐๐๐	๒๕๐,๐๐๐	๒๕๐,๐๐๐	๒๕๐,๐๐๐	ถนนได้มาตรฐาน	ประชาชนได้รับความสะดวกในการสัญจรเพิ่มมากยิ่งขึ้น	กองช่าง/อบต./กรมส่งเสริม/จังหวัดพะเยา/ส่วนราชการอื่น
๒๘๐	โครงการก่อสร้างถนนคอนกรีตเสริมเหล็ก เข้าสู่พื้นที่การเกษตร สายเรียบคลองสวยน้ำใส บ้านหล่าย หมู่ที่ ๔ ต.ออย อ.ปง จ.พะเยา	เพื่อใช้ในการสัญจรให้มีความสะดวกเพิ่มมากยิ่งขึ้น	กว้าง ๔ ม. ยาว ๒๐๐ ม. หนา ๐.๑๕ ม.	๕๐๐,๐๐๐	๕๐๐,๐๐๐	๕๐๐,๐๐๐	๕๐๐,๐๐๐	๕๐๐,๐๐๐	ถนนได้มาตรฐาน	ประชาชนได้รับความสะดวกในการสัญจรเพิ่มมากยิ่งขึ้น	กองช่าง/อบต./กรมส่งเสริม/จังหวัดพะเยา/ส่วนราชการอื่น
๒๘๑	โครงการก่อสร้างถนนแอสฟัลท์ติกคอนกรีต เข้าสู่พื้นที่การเกษตร สายเรียบคลองสวยน้ำใส บ้านหล่าย หมู่ที่ ๔ ต.ออย อ.ปง จ.พะเยา	เพื่อใช้ในการสัญจรให้มีความสะดวกเพิ่มมากยิ่งขึ้น	กว้าง ๔ ม. ยาว ๒๐๐ ม. หนา ๐.๔๐ ม.	๕๐๐,๐๐๐	๕๐๐,๐๐๐	๕๐๐,๐๐๐	๕๐๐,๐๐๐	๕๐๐,๐๐๐	ถนนได้มาตรฐาน	ประชาชนได้รับความสะดวกในการสัญจรเพิ่มมากยิ่งขึ้น	กองช่าง/อบต./กรมส่งเสริม/จังหวัดพะเยา/ส่วนราชการอื่น
๒๘๒	โครงการปรับปรุงถนนลูกรังบดอัดแน่น เข้าสู่พื้นที่การเกษตร สายทุ่งแพะ จุดที่ ๑ บ้านหล่าย หมู่ที่ ๔ ต.ออย อ.ปง จ.พะเยา	เพื่อใช้ในการสัญจรให้มีความสะดวกเพิ่มมากยิ่งขึ้น	กว้าง ๔ ม. ยาว ๘๐๐ ม. หนา ๐.๒๐ ม.	๓๐๐,๐๐๐	๓๐๐,๐๐๐	๓๐๐,๐๐๐	๓๐๐,๐๐๐	๓๐๐,๐๐๐	ถนนได้มาตรฐาน	ประชาชนได้รับความสะดวกในการสัญจรเพิ่มมากยิ่งขึ้น	กองช่าง/อบต./กรมส่งเสริม/จังหวัดพะเยา/ส่วนราชการอื่น
๒๘๓	โครงการปรับปรุงถนนหินคลุก เข้าสู่พื้นที่การเกษตร สายทุ่งแพะ จุดที่ ๑ บ้านหล่าย หมู่ที่ ๔ ต.ออย อ.ปง จ.พะเยา	เพื่อใช้ในการสัญจรให้มีความสะดวกเพิ่มมากยิ่งขึ้น	กว้าง ๔ ม. ยาว ๔๐๐ ม. หนา ๐.๑๐ ม.	๓๕๐,๐๐๐	๓๕๐,๐๐๐	๓๕๐,๐๐๐	๓๕๐,๐๐๐	๓๕๐,๐๐๐	ถนนได้มาตรฐาน	ประชาชนได้รับความสะดวกในการสัญจรเพิ่มมากยิ่งขึ้น	กองช่าง/อบต./กรมส่งเสริม/จังหวัดพะเยา/ส่วนราชการอื่น
๒๘๔	โครงการก่อสร้างถนนคอนกรีตเสริมเหล็ก เข้าสู่พื้นที่การเกษตร สายทุ่งแพะ จุดที่ ๑ บ้านหล่าย หมู่ที่ ๔ ต.ออย อ.ปง จ.พะเยา	เพื่อใช้ในการสัญจรให้มีความสะดวกเพิ่มมากยิ่งขึ้น	กว้าง ๔ ม. ยาว ๒๐๐ ม. หนา ๐.๑๕ ม.	๕๐๐,๐๐๐	๕๐๐,๐๐๐	๕๐๐,๐๐๐	๕๐๐,๐๐๐	๕๐๐,๐๐๐	ถนนได้มาตรฐาน	ประชาชนได้รับความสะดวกในการสัญจรเพิ่มมากยิ่งขึ้น	กองช่าง/อบต./กรมส่งเสริม/จังหวัดพะเยา/ส่วนราชการอื่น

๓.๑ กลยุทธ์สร้างระบบคมนาคมขนส่ง ระบบสาธารณูปโภค สาธารณูปการที่ได้มาตรฐานและทั่วถึง

(๑) แผนงานอุตสาหกรรมและโยธา

ที่	โครงการ	วัตถุประสงค์	เป้าหมาย (ผลผลิตของโครงการ)	งบประมาณ					ตัวชี้วัด (KPI)	ผลที่คาดว่าจะได้รับ	หน่วยงานรับผิดชอบหลัก
				๒๕๖๖ (บาท)	๒๕๖๗ (บาท)	๒๕๖๘ (บาท)	๒๕๖๙ (บาท)	๒๕๗๐ (บาท)			
๒๔๕	โครงการก่อสร้างถนนแอสฟัลท์ติกคอนกรีต เข้าสู่พื้นที่การเกษตร สายทุ่งแพะ จุดที่ ๑ บ้านหล่าย หมู่ที่ ๔ ต.ออย อ.ปง จ.พะเยา	เพื่อใช้ในการสัญจรให้มีความสะดวกเพิ่มมากยิ่งขึ้น	กว้าง ๔ ม. ยาว ๒๐๐ ม. หนา ๐.๔๐ ม.	๕๐๐,๐๐๐	๕๐๐,๐๐๐	๕๐๐,๐๐๐	๕๐๐,๐๐๐	๕๐๐,๐๐๐	ถนนได้มาตรฐาน	ประชาชนได้รับความสะดวกในการสัญจรเพิ่มมากยิ่งขึ้น	กองช่าง/ขนจ./กรมส่งเสริม/จังหวัดพะเยา/ส่วนราชการอื่น
๒๔๖	โครงการปรับปรุงถนนลูกรังบดอัดแน่น เข้าสู่พื้นที่การเกษตร สายทุ่งแพะ จุดที่ ๒ บ้านหล่าย หมู่ที่ ๔ ต.ออย อ.ปง จ.พะเยา	เพื่อใช้ในการสัญจรให้มีความสะดวกเพิ่มมากยิ่งขึ้น	กว้าง ๔ ม. ยาว ๑๕๐ ม. หนา ๐.๒๐ ม.	๑๒๐,๐๐๐	๑๒๐,๐๐๐	๑๒๐,๐๐๐	๑๒๐,๐๐๐	๑๒๐,๐๐๐	ถนนได้มาตรฐาน	ประชาชนได้รับความสะดวกในการสัญจรเพิ่มมากยิ่งขึ้น	กองช่าง/ขนจ./กรมส่งเสริม/จังหวัดพะเยา/ส่วนราชการอื่น
๒๔๗	โครงการปรับปรุงถนนหินคลุก เข้าสู่พื้นที่การเกษตร สายทุ่งแพะ จุดที่ ๒ บ้านหล่าย หมู่ที่ ๔ ต.ออย อ.ปง จ.พะเยา	เพื่อใช้ในการสัญจรให้มีความสะดวกเพิ่มมากยิ่งขึ้น	กว้าง ๔ ม. ยาว ๑๕๐ ม. หนา ๐.๑๐ ม.	๑๕๐,๐๐๐	๑๕๐,๐๐๐	๑๕๐,๐๐๐	๑๕๐,๐๐๐	๑๕๐,๐๐๐	ถนนได้มาตรฐาน	ประชาชนได้รับความสะดวกในการสัญจรเพิ่มมากยิ่งขึ้น	กองช่าง/ขนจ./กรมส่งเสริม/จังหวัดพะเยา/ส่วนราชการอื่น
๒๔๘	โครงการก่อสร้างถนนคอนกรีตเสริมเหล็ก เข้าสู่พื้นที่การเกษตร สายทุ่งแพะ จุดที่ ๒ บ้านหล่าย หมู่ที่ ๔ ต.ออย อ.ปง จ.พะเยา	เพื่อใช้ในการสัญจรให้มีความสะดวกเพิ่มมากยิ่งขึ้น	กว้าง ๔ ม. ยาว ๒๐๐ ม. หนา ๐.๑๕ ม.	๕๐๐,๐๐๐	๕๐๐,๐๐๐	๕๐๐,๐๐๐	๕๐๐,๐๐๐	๕๐๐,๐๐๐	ถนนได้มาตรฐาน	ประชาชนได้รับความสะดวกในการสัญจรเพิ่มมากยิ่งขึ้น	กองช่าง/ขนจ./กรมส่งเสริม/จังหวัดพะเยา/ส่วนราชการอื่น
๒๔๙	โครงการก่อสร้างถนนแอสฟัลท์ติกคอนกรีต เข้าสู่พื้นที่การเกษตร สายทุ่งแพะ จุดที่ ๒ บ้านหล่าย หมู่ที่ ๔ ต.ออย อ.ปง จ.พะเยา	เพื่อใช้ในการสัญจรให้มีความสะดวกเพิ่มมากยิ่งขึ้น	กว้าง ๔ ม. ยาว ๒๐๐ ม. หนา ๐.๔๐ ม.	๕๐๐,๐๐๐	๕๐๐,๐๐๐	๕๐๐,๐๐๐	๕๐๐,๐๐๐	๕๐๐,๐๐๐	ถนนได้มาตรฐาน	ประชาชนได้รับความสะดวกในการสัญจรเพิ่มมากยิ่งขึ้น	กองช่าง/ขนจ./กรมส่งเสริม/จังหวัดพะเยา/ส่วนราชการอื่น
๒๕๐	โครงการปรับปรุงถนนลูกรังบดอัดแน่น เข้าสู่พื้นที่การเกษตร สายทุ่งตึด บ้านหล่าย หมู่ที่ ๔ ต.ออย อ.ปง จ.พะเยา	เพื่อใช้ในการสัญจรให้มีความสะดวกเพิ่มมากยิ่งขึ้น	กว้าง ๔ ม. ยาว ๘๐๐ ม. หนา ๐.๒๐ ม.	๓๐๐,๐๐๐	๓๐๐,๐๐๐	๓๐๐,๐๐๐	๓๐๐,๐๐๐	๓๐๐,๐๐๐	ถนนได้มาตรฐาน	ประชาชนได้รับความสะดวกในการสัญจรเพิ่มมากยิ่งขึ้น	กองช่าง/ขนจ./กรมส่งเสริม/จังหวัดพะเยา/ส่วนราชการอื่น
๒๕๑	โครงการปรับปรุงถนนหินคลุก เข้าสู่พื้นที่การเกษตร สายทุ่งตึด บ้านหล่าย หมู่ที่ ๔ ต.ออย อ.ปง จ.พะเยา	เพื่อใช้ในการสัญจรให้มีความสะดวกเพิ่มมากยิ่งขึ้น	กว้าง ๔ ม. ยาว ๘๐๐ ม. หนา ๐.๑๐ ม.	๑๕๐,๐๐๐	๑๕๐,๐๐๐	๑๕๐,๐๐๐	๑๕๐,๐๐๐	๑๕๐,๐๐๐	ถนนได้มาตรฐาน	ประชาชนได้รับความสะดวกในการสัญจรเพิ่มมากยิ่งขึ้น	กองช่าง/ขนจ./กรมส่งเสริม/จังหวัดพะเยา/ส่วนราชการอื่น

๓.๑ กลยุทธ์สร้างระบบคมนาคมขนส่ง ระบบสาธารณูปโภค สาธารณูปการที่ได้มาตรฐานและทั่วถึง

(๑) แผนงานอุตสาหกรรมและโยธา

ที่	โครงการ	วัตถุประสงค์	เป้าหมาย (ผลผลิตของโครงการ)	งบประมาณ					ตัวชี้วัด (KPI)	ผลที่คาดว่าจะได้รับ	หน่วยงานรับผิดชอบหลัก
				๒๕๖๖ (บาท)	๒๕๖๗ (บาท)	๒๕๖๘ (บาท)	๒๕๖๙ (บาท)	๒๕๗๐ (บาท)			
๒๗๖	โครงการก่อสร้างถนนคอนกรีตเสริมเหล็ก เข้าสู่พื้นที่การเกษตร สายทุ่งตีด บ้านหล่าย หมู่ที่ ๔ ต.ออย อ.ปง จ.พะเยา	เพื่อใช้ในการสัญจรให้มีความสะดวกเพิ่มมากยิ่งขึ้น	กว้าง ๔ ม. ยาว ๒๐๐ ม. หนา ๐.๑๕ ม.	๕๐๐,๐๐๐	๕๐๐,๐๐๐	๕๐๐,๐๐๐	๕๐๐,๐๐๐	๕๐๐,๐๐๐	ถนนได้มาตรฐาน	ประชาชนได้รับความสะดวกในการสัญจรเพิ่มมากยิ่งขึ้น	กองช่าง/อบจ./กรมส่งเสริม/จังหวัดพะเยา/ส่วนราชการอื่น
๒๗๗	โครงการก่อสร้างถนนแอสฟัลท์ติกคอนกรีต เข้าสู่พื้นที่การเกษตร สายทุ่งตีด บ้านหล่าย หมู่ที่ ๔ ต.ออย อ.ปง จ.พะเยา	เพื่อใช้ในการสัญจรให้มีความสะดวกเพิ่มมากยิ่งขึ้น	กว้าง ๔ ม. ยาว ๒๐๐ ม. หนา ๐.๕๐ ม.	๕๐๐,๐๐๐	๕๐๐,๐๐๐	๕๐๐,๐๐๐	๕๐๐,๐๐๐	๕๐๐,๐๐๐	ถนนได้มาตรฐาน	ประชาชนได้รับความสะดวกในการสัญจรเพิ่มมากยิ่งขึ้น	กองช่าง/อบจ./กรมส่งเสริม/จังหวัดพะเยา/ส่วนราชการอื่น
๒๗๘	โครงการปรับปรุงถนนลูกรังบดอัดแน่น เข้าสู่พื้นที่การเกษตร สายทุ่งป่าแดง บ้านหล่าย หมู่ที่ ๔ ต.ออย อ.ปง จ.พะเยา	เพื่อใช้ในการสัญจรให้มีความสะดวกเพิ่มมากยิ่งขึ้น	กว้าง ๔ ม. ยาว ๑,๖๐๐ ม. หนา ๐.๒๐ ม.	๕๕๐,๐๐๐	๕๕๐,๐๐๐	๕๕๐,๐๐๐	๕๕๐,๐๐๐	๕๕๐,๐๐๐	ถนนได้มาตรฐาน	ประชาชนได้รับความสะดวกในการสัญจรเพิ่มมากยิ่งขึ้น	กองช่าง/อบจ./กรมส่งเสริม/จังหวัดพะเยา/ส่วนราชการอื่น
๒๗๙	โครงการปรับปรุงถนนหินคลุก เข้าสู่พื้นที่การเกษตร สายทุ่งป่าแดง บ้านหล่าย หมู่ที่ ๔ ต.ออย อ.ปง จ.พะเยา	เพื่อใช้ในการสัญจรให้มีความสะดวกเพิ่มมากยิ่งขึ้น	กว้าง ๔ ม. ยาว ๑,๖๐๐ ม. หนา ๐.๑๐ ม.	๖๗๐,๐๐๐	๖๗๐,๐๐๐	๖๗๐,๐๐๐	๖๗๐,๐๐๐	๖๗๐,๐๐๐	ถนนได้มาตรฐาน	ประชาชนได้รับความสะดวกในการสัญจรเพิ่มมากยิ่งขึ้น	กองช่าง/อบจ./กรมส่งเสริม/จังหวัดพะเยา/ส่วนราชการอื่น
๒๘๐	โครงการก่อสร้างถนนคอนกรีตเสริมเหล็ก เข้าสู่พื้นที่การเกษตร สายทุ่งป่าแดง บ้านหล่าย หมู่ที่ ๔ ต.ออย อ.ปง จ.พะเยา	เพื่อใช้ในการสัญจรให้มีความสะดวกเพิ่มมากยิ่งขึ้น	กว้าง ๔ ม. ยาว ๒๐๐ ม. หนา ๐.๑๕ ม.	๕๐๐,๐๐๐	๕๐๐,๐๐๐	๕๐๐,๐๐๐	๕๐๐,๐๐๐	๕๐๐,๐๐๐	ถนนได้มาตรฐาน	ประชาชนได้รับความสะดวกในการสัญจรเพิ่มมากยิ่งขึ้น	กองช่าง/อบจ./กรมส่งเสริม/จังหวัดพะเยา/ส่วนราชการอื่น
๒๘๑	โครงการก่อสร้างถนนแอสฟัลท์ติกคอนกรีต เข้าสู่พื้นที่การเกษตร สายทุ่งป่าแดง บ้านหล่าย หมู่ที่ ๔ ต.ออย อ.ปง จ.พะเยา	เพื่อใช้ในการสัญจรให้มีความสะดวกเพิ่มมากยิ่งขึ้น	กว้าง ๔ ม. ยาว ๒๐๐ ม. หนา ๐.๕๐ ม.	๕๐๐,๐๐๐	๕๐๐,๐๐๐	๕๐๐,๐๐๐	๕๐๐,๐๐๐	๕๐๐,๐๐๐	ถนนได้มาตรฐาน	ประชาชนได้รับความสะดวกในการสัญจรเพิ่มมากยิ่งขึ้น	กองช่าง/อบจ./กรมส่งเสริม/จังหวัดพะเยา/ส่วนราชการอื่น
๒๘๒	โครงการปรับปรุงถนนลูกรังบดอัดแน่น เข้าสู่พื้นที่การเกษตร สายทุ่งป่าเต่า เชื่อมทุ่งสามขา บ้านหล่าย หมู่ที่ ๔ ต.ออย อ.ปง จ.พะเยา	เพื่อใช้ในการสัญจรให้มีความสะดวกเพิ่มมากยิ่งขึ้น	กว้าง ๔ ม. ยาว ๑,๐๐๐ ม. หนา ๐.๒๐ ม.	๑๕๐,๐๐๐	๑๕๐,๐๐๐	๑๕๐,๐๐๐	๑๕๐,๐๐๐	๑๕๐,๐๐๐	ถนนได้มาตรฐาน	ประชาชนได้รับความสะดวกในการสัญจรเพิ่มมากยิ่งขึ้น	กองช่าง/อบจ./กรมส่งเสริม/จังหวัดพะเยา/ส่วนราชการอื่น

๓.๑ กลยุทธ์สร้างระบบคมนาคมขนส่ง ระบบสาธารณูปโภค สาธารณูปการที่ได้มาตรฐานและทั่วถึง

(๑) แผนงานอุตสาหกรรมและโยธา

ที่	โครงการ	วัตถุประสงค์	เป้าหมาย (ผลผลิตของโครงการ)	งบประมาณ					ตัวชี้วัด (KPI)	ผลที่คาดว่าจะได้รับ	หน่วยงานรับผิดชอบหลัก
				๒๕๖๖ (บาท)	๒๕๖๗ (บาท)	๒๕๖๘ (บาท)	๒๕๖๙ (บาท)	๒๕๗๐ (บาท)			
๒๗๗	โครงการปรับปรุงถนนหินคลุก เข้าสู่พื้นที่การเกษตร สายทุ่งป่าค่าเชื่อมทุ่งสามขา บ้านหล่าย หมู่ที่ ๔ ต.ออย อ.ปง จ.พะเยา	เพื่อใช้ในการสัญจรให้มีความสะดวกเพิ่มมากยิ่งขึ้น	กว้าง ๔ ม. ยาว ๑,๐๐๐ ม. หนา ๐.๑๐ ม.	๔๒๐,๐๐๐	๔๒๐,๐๐๐	๔๒๐,๐๐๐	๔๒๐,๐๐๐	๔๒๐,๐๐๐	ถนนได้มาตรฐาน	ประชาชนได้รับความสะดวกในการสัญจรเพิ่มมากยิ่งขึ้น	กองช่าง/อบจ./กรมส่งเสริม/จังหวัดพะเยา/ส่วนราชการอื่น
๓๐๐	โครงการก่อสร้างถนนคอนกรีตเสริมเหล็ก เข้าสู่พื้นที่การเกษตรสายทุ่งป่าค่าเชื่อมทุ่งสามขา บ้านหล่าย หมู่ที่ ๔ ต.ออย อ.ปง จ.พะเยา	เพื่อใช้ในการสัญจรให้มีความสะดวกเพิ่มมากยิ่งขึ้น	กว้าง ๔ ม. ยาว ๒๐๐ ม. หนา ๐.๒๕ ม.	๕๐๐,๐๐๐	๕๐๐,๐๐๐	๕๐๐,๐๐๐	๕๐๐,๐๐๐	๕๐๐,๐๐๐	ถนนได้มาตรฐาน	ประชาชนได้รับความสะดวกในการสัญจรเพิ่มมากยิ่งขึ้น	กองช่าง/อบจ./กรมส่งเสริม/จังหวัดพะเยา/ส่วนราชการอื่น
๓๐๑	โครงการก่อสร้างถนนแอสฟัลท์ติกคอนกรีต เข้าสู่พื้นที่การเกษตร สายทุ่งป่าค่าเชื่อมทุ่งสามขา บ้านหล่าย หมู่ที่ ๔ ต.ออย อ.ปง จ.พะเยา	เพื่อใช้ในการสัญจรให้มีความสะดวกเพิ่มมากยิ่งขึ้น	กว้าง ๔ ม. ยาว ๒๐๐ ม. หนา ๐.๔๐ ม.	๕๐๐,๐๐๐	๕๐๐,๐๐๐	๕๐๐,๐๐๐	๕๐๐,๐๐๐	๕๐๐,๐๐๐	ถนนได้มาตรฐาน	ประชาชนได้รับความสะดวกในการสัญจรเพิ่มมากยิ่งขึ้น	กองช่าง/อบจ./กรมส่งเสริม/จังหวัดพะเยา/ส่วนราชการอื่น
๓๐๒	โครงการปรับปรุงถนนลูกรังบดอัดแน่น เข้าสู่พื้นที่การเกษตร สายสบก้าน บ้านหล่าย หมู่ที่ ๔ ต.ออย อ.ปง จ.พะเยา	เพื่อใช้ในการสัญจรให้มีความสะดวกเพิ่มมากยิ่งขึ้น	กว้าง ๔ ม. ยาว ๔๐๐ ม. หนา ๐.๒๐ ม.	๑๕๐,๐๐๐	๑๕๐,๐๐๐	๑๕๐,๐๐๐	๑๕๐,๐๐๐	๑๕๐,๐๐๐	ถนนได้มาตรฐาน	ประชาชนได้รับความสะดวกในการสัญจรเพิ่มมากยิ่งขึ้น	กองช่าง/อบจ./กรมส่งเสริม/จังหวัดพะเยา/ส่วนราชการอื่น
๓๐๓	โครงการปรับปรุงถนนหินคลุก เข้าสู่พื้นที่การเกษตร สายสบก้าน บ้านหล่าย หมู่ที่ ๔ ต.ออย อ.ปง จ.พะเยา	เพื่อใช้ในการสัญจรให้มีความสะดวกเพิ่มมากยิ่งขึ้น	กว้าง ๔ ม. ยาว ๔๐๐ ม. หนา ๐.๑๐ ม.	๑๘๐,๐๐๐	๑๘๐,๐๐๐	๑๘๐,๐๐๐	๑๘๐,๐๐๐	๑๘๐,๐๐๐	ถนนได้มาตรฐาน	ประชาชนได้รับความสะดวกในการสัญจรเพิ่มมากยิ่งขึ้น	กองช่าง/อบจ./กรมส่งเสริม/จังหวัดพะเยา/ส่วนราชการอื่น
๓๐๔	โครงการก่อสร้างถนนคอนกรีตเสริมเหล็ก เข้าสู่พื้นที่การเกษตร สายสบก้าน บ้านหล่าย หมู่ที่ ๔ ต.ออย อ.ปง จ.พะเยา	เพื่อใช้ในการสัญจรให้มีความสะดวกเพิ่มมากยิ่งขึ้น	กว้าง ๔ ม. ยาว ๒๐๐ ม. หนา ๐.๑๕ ม.	๕๐๐,๐๐๐	๕๐๐,๐๐๐	๕๐๐,๐๐๐	๕๐๐,๐๐๐	๕๐๐,๐๐๐	ถนนได้มาตรฐาน	ประชาชนได้รับความสะดวกในการสัญจรเพิ่มมากยิ่งขึ้น	กองช่าง/อบจ./กรมส่งเสริม/จังหวัดพะเยา/ส่วนราชการอื่น
๓๐๕	โครงการก่อสร้างถนนแอสฟัลท์ติกคอนกรีต เข้าสู่พื้นที่การเกษตร สายสบก้าน บ้านหล่าย หมู่ที่ ๔ ต.ออย อ.ปง จ.พะเยา	เพื่อใช้ในการสัญจรให้มีความสะดวกเพิ่มมากยิ่งขึ้น	กว้าง ๔ ม. ยาว ๒๐๐ ม. หนา ๐.๔๐ ม.	๕๐๐,๐๐๐	๕๐๐,๐๐๐	๕๐๐,๐๐๐	๕๐๐,๐๐๐	๕๐๐,๐๐๐	ถนนได้มาตรฐาน	ประชาชนได้รับความสะดวกในการสัญจรเพิ่มมากยิ่งขึ้น	กองช่าง/อบจ./กรมส่งเสริม/จังหวัดพะเยา/ส่วนราชการอื่น

๓.๑ กลยุทธ์สร้างระบบคมนาคมขนส่ง ระบบสาธารณูปโภค สาธารณูปการที่ได้มาตรฐานและทั่วถึง

(๑) แผนงานอุตสาหกรรมและโยธา

ที่	โครงการ	วัตถุประสงค์	เป้าหมาย (ผลผลิตของโครงการ)	งบประมาณ					ตัวชี้วัด (KPI)	ผลที่คาดว่าจะได้รับ	หน่วยงานรับผิดชอบหลัก
				๒๕๖๖ (บาท)	๒๕๖๗ (บาท)	๒๕๖๘ (บาท)	๒๕๖๙ (บาท)	๒๕๗๐ (บาท)			
๓๐๖	โครงการปรับปรุงถนนลูกรังบดอัดแน่น เข้าสู่พื้นที่การเกษตร สายเรียบเหมืองทุ่งโป่ง บ้านหล่าย หมู่ที่ ๔ ต.ออย อ.ปง จ.พะเยา	เพื่อใช้ในการสัญจรให้มีความสะดวกเพิ่มมากยิ่งขึ้น	กว้าง ๔ ม. ยาว ๘๐๐ ม. หนา ๐.๒๐ ม.	๓๐๐,๐๐๐	๓๐๐,๐๐๐	๓๐๐,๐๐๐	๓๐๐,๐๐๐	๓๐๐,๐๐๐	ถนนได้มาตรฐาน	ประชาชนได้รับความสะดวกในการสัญจรเพิ่มมากยิ่งขึ้น	กองช่าง/อบจ./กรมส่งเสริม/จังหวัดพะเยา/ส่วนราชการอื่น
๓๐๗	โครงการปรับปรุงถนนหินคลุก เข้าสู่พื้นที่การเกษตร สายเรียบเหมืองทุ่งโป่ง บ้านหล่าย หมู่ที่ ๔ ต.ออย อ.ปง จ.พะเยา	เพื่อใช้ในการสัญจรให้มีความสะดวกเพิ่มมากยิ่งขึ้น	กว้าง ๔ ม. ยาว ๘๐๐ ม. หนา ๐.๑๐ ม.	๓๕๐,๐๐๐	๓๕๐,๐๐๐	๓๕๐,๐๐๐	๓๕๐,๐๐๐	๓๕๐,๐๐๐	ถนนได้มาตรฐาน	ประชาชนได้รับความสะดวกในการสัญจรเพิ่มมากยิ่งขึ้น	กองช่าง/อบจ./กรมส่งเสริม/จังหวัดพะเยา/ส่วนราชการอื่น
๓๐๘	โครงการก่อสร้างถนนคอนกรีตเสริมเหล็ก เข้าสู่พื้นที่การเกษตร สายเรียบเหมืองทุ่งโป่ง บ้านหล่าย หมู่ที่ ๔ ต.ออย อ.ปง จ.พะเยา	เพื่อใช้ในการสัญจรให้มีความสะดวกเพิ่มมากยิ่งขึ้น	กว้าง ๔ ม. ยาว ๒๐๐ ม. หนา ๐.๑๕ ม.	๕๐๐,๐๐๐	๕๐๐,๐๐๐	๕๐๐,๐๐๐	๕๐๐,๐๐๐	๕๐๐,๐๐๐	ถนนได้มาตรฐาน	ประชาชนได้รับความสะดวกในการสัญจรเพิ่มมากยิ่งขึ้น	กองช่าง/อบจ./กรมส่งเสริม/จังหวัดพะเยา/ส่วนราชการอื่น
๓๐๙	โครงการก่อสร้างถนนแอสฟัลท์ติกคอนกรีต เข้าสู่พื้นที่การเกษตร สายเรียบเหมืองทุ่งโป่ง บ้านหล่าย หมู่ที่ ๔ ต.ออย อ.ปง จ.พะเยา	เพื่อใช้ในการสัญจรให้มีความสะดวกเพิ่มมากยิ่งขึ้น	กว้าง ๔ ม. ยาว ๒๐๐ ม. หนา ๐.๔๐ ม.	๕๐๐,๐๐๐	๕๐๐,๐๐๐	๕๐๐,๐๐๐	๕๐๐,๐๐๐	๕๐๐,๐๐๐	ถนนได้มาตรฐาน	ประชาชนได้รับความสะดวกในการสัญจรเพิ่มมากยิ่งขึ้น	กองช่าง/อบจ./กรมส่งเสริม/จังหวัดพะเยา/ส่วนราชการอื่น
๓๑๐	โครงการปรับปรุงถนนลูกรังบดอัดแน่น เข้าสู่พื้นที่การเกษตร สายสำเหนียงไส้ไก่ บ้านหล่าย หมู่ที่ ๔ ต.ออย อ.ปง จ.พะเยา	เพื่อใช้ในการสัญจรให้มีความสะดวกเพิ่มมากยิ่งขึ้น	กว้าง ๔ ม. ยาว ๕๐๐ ม. หนา ๐.๒๐ ม.	๑๗๐,๐๐๐	๑๗๐,๐๐๐	๑๗๐,๐๐๐	๑๗๐,๐๐๐	๑๗๐,๐๐๐	ถนนได้มาตรฐาน	ประชาชนได้รับความสะดวกในการสัญจรเพิ่มมากยิ่งขึ้น	กองช่าง/อบจ./กรมส่งเสริม/จังหวัดพะเยา/ส่วนราชการอื่น
๓๑๑	โครงการปรับปรุงถนนหินคลุก เข้าสู่พื้นที่การเกษตร สายสำเหนียงไส้ไก่ บ้าน หล่าย หมู่ที่ ๔ ต.ออย อ.ปง จ.พะเยา	เพื่อใช้ในการสัญจรให้มีความสะดวกเพิ่มมากยิ่งขึ้น	กว้าง ๔ ม. ยาว ๕๐๐ ม. หนา ๐.๑๐ ม.	๒๐๐,๐๐๐	๒๐๐,๐๐๐	๒๐๐,๐๐๐	๒๐๐,๐๐๐	๒๐๐,๐๐๐	ถนนได้มาตรฐาน	ประชาชนได้รับความสะดวกในการสัญจรเพิ่มมากยิ่งขึ้น	กองช่าง/อบจ./กรมส่งเสริม/จังหวัดพะเยา/ส่วนราชการอื่น

๓.๑ กลยุทธ์สร้างระบบคมนาคมขนส่ง ระบบสาธารณูปโภค สาธารณูปการที่ได้มาตรฐานและทั่วถึง

(๓) แผนงานอุตสาหกรรมและโยธา

ที่	โครงการ	วัตถุประสงค์	เป้าหมาย (ผลผลิตของโครงการ)	งบประมาณ					ตัวชี้วัด (KPI)	ผลที่คาดว่าจะได้รับ	หน่วยงานรับผิดชอบหลัก
				๒๕๖๖ (บาท)	๒๕๖๗ (บาท)	๒๕๖๘ (บาท)	๒๕๖๙ (บาท)	๒๕๗๐ (บาท)			
๓๑๑๐	โครงการก่อสร้างถนนคอนกรีตเสริมเหล็ก เข้าสู่พื้นที่การเกษตร สายลำเหมืองไส้ไก่ บ้านหล่าย หมู่ที่ ๔ ต.ออย อ.ปง จ.พะเยา	เพื่อใช้ในการสัญจรให้มีความสะดวกเพิ่มมากยิ่งขึ้น	กว้าง ๔ ม. ยาว ๒๐๐ ม. หนา ๐.๑๕ ม.	๕๐๐,๐๐๐	๕๐๐,๐๐๐	๕๐๐,๐๐๐	๕๐๐,๐๐๐	๕๐๐,๐๐๐	ถนนได้มาตรฐาน	ประชาชนได้รับความสะดวกในการสัญจรเพิ่มมากยิ่งขึ้น	กองช่าง/อบจ./กรมส่งเสริม/จังหวัดพะเยา/ส่วนราชการอื่น
๓๑๑๑	โครงการก่อสร้างถนนแอสฟัลท์ติกคอนกรีต เข้าสู่พื้นที่การเกษตร สายลำเหมืองไส้ไก่ บ้านหล่าย หมู่ที่ ๔ ต.ออย อ.ปง จ.พะเยา	เพื่อใช้ในการสัญจรให้มีความสะดวกเพิ่มมากยิ่งขึ้น	กว้าง ๔ ม. ยาว ๒๐๐ ม. หนา ๐.๔๐ ม.	๕๐๐,๐๐๐	๕๐๐,๐๐๐	๕๐๐,๐๐๐	๕๐๐,๐๐๐	๕๐๐,๐๐๐	ถนนได้มาตรฐาน	ประชาชนได้รับความสะดวกในการสัญจรเพิ่มมากยิ่งขึ้น	กองช่าง/อบจ./กรมส่งเสริม/จังหวัดพะเยา/ส่วนราชการอื่น
๓๑๑๒	โครงการปรับปรุงถนนลูกรังบดอัดแน่น เข้าสู่พื้นที่การเกษตร สายลำเหมืองไส้ไก่ทุ่งต้นอ้าง บ้านหล่าย หมู่ที่ ๔ ต.ออย อ.ปง จ.พะเยา	เพื่อใช้ในการสัญจรให้มีความสะดวกเพิ่มมากยิ่งขึ้น	กว้าง ๔ ม. ยาว ๖๐๐ ม. หนา ๐.๒๐ ม.	๒๐๐,๐๐๐	๒๐๐,๐๐๐	๒๐๐,๐๐๐	๒๐๐,๐๐๐	๒๐๐,๐๐๐	ถนนได้มาตรฐาน	ประชาชนได้รับความสะดวกในการสัญจรเพิ่มมากยิ่งขึ้น	กองช่าง/อบจ./กรมส่งเสริม/จังหวัดพะเยา/ส่วนราชการอื่น
๓๑๑๓	โครงการปรับปรุงถนนหินคลุก เข้าสู่พื้นที่การเกษตร สายลำเหมืองไส้ไก่ทุ่งต้นอ้าง บ้าน หล่าย หมู่ที่ ๔ ต.ออย อ.ปง จ.พะเยา	เพื่อใช้ในการสัญจรให้มีความสะดวกเพิ่มมากยิ่งขึ้น	กว้าง ๔ ม. ยาว ๖๐๐ ม. หนา ๐.๑๐ ม.	๒๕๐,๐๐๐	๒๕๐,๐๐๐	๒๕๐,๐๐๐	๒๕๐,๐๐๐	๒๕๐,๐๐๐	ถนนได้มาตรฐาน	ประชาชนได้รับความสะดวกในการสัญจรเพิ่มมากยิ่งขึ้น	กองช่าง/อบจ./กรมส่งเสริม/จังหวัดพะเยา/ส่วนราชการอื่น
๓๑๑๖	โครงการก่อสร้างถนนคอนกรีตเสริมเหล็ก เข้าสู่พื้นที่การเกษตร สายลำเหมืองไส้ไก่ทุ่งต้นอ้าง บ้านหล่าย หมู่ที่ ๔ ต.ออย อ.ปง จ.พะเยา	เพื่อใช้ในการสัญจรให้มีความสะดวกเพิ่มมากยิ่งขึ้น	กว้าง ๔ ม. ยาว ๒๐๐ ม. หนา ๐.๑๕ ม.	๕๐๐,๐๐๐	๕๐๐,๐๐๐	๕๐๐,๐๐๐	๕๐๐,๐๐๐	๕๐๐,๐๐๐	ถนนได้มาตรฐาน	ประชาชนได้รับความสะดวกในการสัญจรเพิ่มมากยิ่งขึ้น	กองช่าง/อบจ./กรมส่งเสริม/จังหวัดพะเยา/ส่วนราชการอื่น
๓๑๑๗	โครงการก่อสร้างถนนแอสฟัลท์ติกคอนกรีต เข้าสู่พื้นที่การเกษตร สายลำเหมืองไส้ไก่ทุ่งต้นอ้าง บ้านหล่าย หมู่ที่ ๔ ต.ออย อ.ปง จ.พะเยา	เพื่อใช้ในการสัญจรให้มีความสะดวกเพิ่มมากยิ่งขึ้น	กว้าง ๔ ม. ยาว ๒๐๐ ม. หนา ๐.๔๐ ม.	๕๐๐,๐๐๐	๕๐๐,๐๐๐	๕๐๐,๐๐๐	๕๐๐,๐๐๐	๕๐๐,๐๐๐	ถนนได้มาตรฐาน	ประชาชนได้รับความสะดวกในการสัญจรเพิ่มมากยิ่งขึ้น	กองช่าง/อบจ./กรมส่งเสริม/จังหวัดพะเยา/ส่วนราชการอื่น

๓.๑ กลยุทธ์สร้างระบบคมนาคมขนส่ง ระบบสาธารณูปโภค สาธารณูปการที่ได้มาตรฐานและทั่วถึง

(๑) แผนงานอุตสาหกรรมและโยธา

ที่	โครงการ	วัตถุประสงค์	เป้าหมาย (ผลผลิตของโครงการ)	งบประมาณ					ตัวชี้วัด (KPI)	ผลที่คาดว่าจะได้รับ	หน่วยงานรับผิดชอบหลัก
				๒๕๖๖ (บาท)	๒๕๖๗ (บาท)	๒๕๖๘ (บาท)	๒๕๖๙ (บาท)	๒๕๗๐ (บาท)			
๓๑๙๘	โครงการปรับปรุงถนนลูกรังบดอัดแน่น เข้าสู่พื้นที่การเกษตร ทางน้ำล้นสายสองแคว บ้านหล่าย หมู่ที่ ๔ ต.ออย อ.ปง จ.พะเยา	เพื่อใช้ในการสัญจรให้มีความสะดวกเพิ่มมากยิ่งขึ้น	กว้าง ๔ ม. ยาว ๖๐๐ ม. หนา ๐.๒๐ ม.	๒๐๐,๐๐๐	๒๐๐,๐๐๐	๒๐๐,๐๐๐	๒๐๐,๐๐๐	๒๐๐,๐๐๐	ถนนได้มาตรฐาน	ประชาชนได้รับความสะดวกในการสัญจรเพิ่มมากยิ่งขึ้น	กองช่าง/อบจ./กรมส่งเสริม/จังหวัดพะเยา/ส่วนราชการอื่น
๓๑๙๙	โครงการปรับปรุงถนนหินคลุก เข้าสู่พื้นที่การเกษตร ทางน้ำล้นสายสองแคว บ้าน หล่าย หมู่ที่ ๔ ต.ออย อ.ปง จ.พะเยา	เพื่อใช้ในการสัญจรให้มีความสะดวกเพิ่มมากยิ่งขึ้น	กว้าง ๔ ม. ยาว ๖๐๐ ม. หนา ๐.๒๐ ม.	๒๕๐,๐๐๐	๒๕๐,๐๐๐	๒๕๐,๐๐๐	๒๕๐,๐๐๐	๒๕๐,๐๐๐	ถนนได้มาตรฐาน	ประชาชนได้รับความสะดวกในการสัญจรเพิ่มมากยิ่งขึ้น	กองช่าง/อบจ./กรมส่งเสริม/จังหวัดพะเยา/ส่วนราชการอื่น
๓๑๐๐	โครงการก่อสร้างถนนคอนกรีตเสริมเหล็ก เข้าสู่พื้นที่การเกษตร ทางน้ำล้นสายสองแคว บ้านหล่าย หมู่ที่ ๔ ต.ออย อ.ปง จ.พะเยา	เพื่อใช้ในการสัญจรให้มีความสะดวกเพิ่มมากยิ่งขึ้น	กว้าง ๔ ม. ยาว ๒๐๐ ม. หนา ๐.๑๕ ม.	๕๐๐,๐๐๐	๕๐๐,๐๐๐	๕๐๐,๐๐๐	๕๐๐,๐๐๐	๕๐๐,๐๐๐	ถนนได้มาตรฐาน	ประชาชนได้รับความสะดวกในการสัญจรเพิ่มมากยิ่งขึ้น	กองช่าง/อบจ./กรมส่งเสริม/จังหวัดพะเยา/ส่วนราชการอื่น
๓๑๐๑	โครงการก่อสร้างถนนแอสฟัลท์ติกคอนกรีต เข้าสู่พื้นที่การเกษตรทางน้ำล้นสายสองแคว บ้านหล่าย หมู่ที่ ๔ ต.ออย อ.ปง จ.พะเยา	เพื่อใช้ในการสัญจรให้มีความสะดวกเพิ่มมากยิ่งขึ้น	กว้าง ๔ ม. ยาว ๒๐๐ ม. หนา ๐.๔๐ ม.	๕๐๐,๐๐๐	๕๐๐,๐๐๐	๕๐๐,๐๐๐	๕๐๐,๐๐๐	๕๐๐,๐๐๐	ถนนได้มาตรฐาน	ประชาชนได้รับความสะดวกในการสัญจรเพิ่มมากยิ่งขึ้น	กองช่าง/อบจ./กรมส่งเสริม/จังหวัดพะเยา/ส่วนราชการอื่น
๓๑๐๒	โครงการก่อสร้างดาดคอนกรีตเสริมเหล็ก ลำเหมืองไส้ไก่ บ้านหล่าย หมู่ที่ ๔ ต.ออย อ.ปง จ.พะเยา	เพื่อลำเลียงน้ำใช้ในการเกษตรได้อย่างพอเพียง	ยาว ๔๐๐ ม. ลึก ๐.๗๐ ม.	๓๐๐,๐๐๐	๓๐๐,๐๐๐	๓๐๐,๐๐๐	๓๐๐,๐๐๐	๓๐๐,๐๐๐	ดาดคอนกรีตได้มาตรฐาน	เกษตรกรมีน้ำใช้ในการเกษตรอย่างเพียงพอ	กองช่าง/อบจ./กรมส่งเสริม/จังหวัดพะเยา/กรมชลประทาน/ส่วนราชการอื่น
๓๑๐๓	โครงการก่อสร้างดาดคอนกรีตเสริมเหล็ก ลำเหมืองทุ่งโป่ง บ้านหล่าย หมู่ที่ ๔ ต.ออย อ.ปง จ.พะเยา	เพื่อลำเลียงน้ำใช้ในการเกษตรได้อย่างพอเพียง	ยาว ๑,๐๐๐ ม. ลึก ๐.๑๐ ม.	๕๐๐,๐๐๐	๕๐๐,๐๐๐	๕๐๐,๐๐๐	๕๐๐,๐๐๐	๕๐๐,๐๐๐	ดาดคอนกรีตได้มาตรฐาน	เกษตรกรมีน้ำใช้ในการเกษตรอย่างเพียงพอ	กองช่าง/อบจ./กรมส่งเสริม/จังหวัดพะเยา/กรมชลประทาน/ส่วนราชการอื่น

๓.๑ กลยุทธ์สร้างระบบคมนาคมขนส่ง ระบบสาธารณูปโภค สาธารณูปการที่ได้มาตรฐานและทั่วถึง

(๑) แผนงานอุตสาหกรรมและโยธา

ที่	โครงการ	วัตถุประสงค์	เป้าหมาย (ผลผลิตของโครงการ)	งบประมาณ					ตัวชี้วัด (KPI)	ผลที่คาดว่าจะได้รับ	หน่วยงานรับผิดชอบหลัก
				๒๕๖๖ (บาท)	๒๕๖๗ (บาท)	๒๕๖๘ (บาท)	๒๕๖๙ (บาท)	๒๕๗๐ (บาท)			
๓๑๗	โครงการก่อสร้างดาดคอนกรีตเสริมเหล็ก ลำเหมืองทุ่งต้นฮ่าง บ้านหล่าย หมู่ที่ ๔ ต.ออย อ.ปง จ.พะเยา	เพื่อลำเลียงน้ำใช้ในการเกษตรได้อย่างพอเพียง	ยาว ๔๐๐ ม. ลึก ๐.๗๐ ม.	๓๐๐,๐๐๐	๓๐๐,๐๐๐	๓๐๐,๐๐๐	๓๐๐,๐๐๐	๓๐๐,๐๐๐	ดาดคอนกรีตได้มาตรฐาน	เกษตรกรมีน้ำใช้ในการเกษตรอย่างเพียงพอ	กองช่าง/อบจ./กรมส่งเสริม/จังหวัดพะเยา/กรมชลประทาน/ส่วนราชการอื่น
๓๑๘	โครงการก่อสร้างดาดคอนกรีตเสริมเหล็ก ลำเหมืองทุ่งแพะ บ้านหล่าย หมู่ที่ ๔ ต.ออย อ.ปง จ.พะเยา	เพื่อลำเลียงน้ำใช้ในการเกษตรได้อย่างพอเพียง	ยาว ๒,๐๐๐ ม. ลึก ๐.๗๐ ม.	๑,๐๐๐,๐๐๐	๑,๐๐๐,๐๐๐	๑,๐๐๐,๐๐๐	๑,๐๐๐,๐๐๐	๑,๐๐๐,๐๐๐	ดาดคอนกรีตได้มาตรฐาน	เกษตรกรมีน้ำใช้ในการเกษตรอย่างเพียงพอ	กองช่าง/อบจ./กรมส่งเสริม/จังหวัดพะเยา/กรมชลประทาน/ส่วนราชการอื่น
๓๑๙	โครงการก่อสร้างดาดคอนกรีตเสริมเหล็ก ลำเหมืองทุ่งตีด บ้านหล่าย หมู่ที่ ๔ ต.ออย อ.ปง จ.พะเยา	เพื่อลำเลียงน้ำใช้ในการเกษตรได้อย่างพอเพียง	ยาว ๑,๕๐๐ ม. ลึก ๐.๗๐ ม.	๗๕๐,๐๐๐	๗๕๐,๐๐๐	๗๕๐,๐๐๐	๗๕๐,๐๐๐	๗๕๐,๐๐๐	ดาดคอนกรีตได้มาตรฐาน	เกษตรกรมีน้ำใช้ในการเกษตรอย่างเพียงพอ	กองช่าง/อบจ./กรมส่งเสริม/จังหวัดพะเยา/กรมชลประทาน/ส่วนราชการอื่น
๓๑๑๐	โครงการก่อสร้างดาดคอนกรีตเสริมเหล็ก ลำเหมืองทุ่งป่าแดง บ้านหล่าย หมู่ที่ ๔ ต.ออย อ.ปง จ.พะเยา	เพื่อลำเลียงน้ำใช้ในการเกษตรได้อย่างพอเพียง	ยาว ๑,๕๐๐ ม. ลึก ๐.๗๐ ม.	๗๕๐,๐๐๐	๗๕๐,๐๐๐	๗๕๐,๐๐๐	๗๕๐,๐๐๐	๗๕๐,๐๐๐	ดาดคอนกรีตได้มาตรฐาน	เกษตรกรมีน้ำใช้ในการเกษตรอย่างเพียงพอ	กองช่าง/อบจ./กรมส่งเสริม/จังหวัดพะเยา/กรมชลประทาน/ส่วนราชการอื่น
๓๑๑๑	โครงการก่อสร้างดาดคอนกรีตเสริมเหล็ก ลำเหมืองหนองขี้เหล็ก บ้านหล่าย หมู่ที่ ๔ ต.ออย อ.ปง จ.พะเยา	เพื่อลำเลียงน้ำใช้ในการเกษตรได้อย่างพอเพียง	ยาว ๑,๐๐๐ ม. ลึก ๐.๗๐ ม.	๕๐๐,๐๐๐	๕๐๐,๐๐๐	๕๐๐,๐๐๐	๕๐๐,๐๐๐	๕๐๐,๐๐๐	ดาดคอนกรีตได้มาตรฐาน	เกษตรกรมีน้ำใช้ในการเกษตรอย่างเพียงพอ	กองช่าง/อบจ./กรมส่งเสริม/จังหวัดพะเยา/กรมชลประทาน/ส่วนราชการอื่น
๓๑๑๒	โครงการตัดถนนใหม่พร้อมขึ้นรูปคันทางสายเรียบลำเหมืองทุ่งตีด บ้านหล่าย หมู่ที่ ๔ ต.ออย อ.ปง จ.พะเยา	เพื่อใช้ในการสัญจรให้มีความสะดวกเพิ่มมากยิ่งขึ้น	กว้าง ๔ ม. ยาว ๕๐๐ ม. หนา ๐.๒๐ ม.	๒๐๐,๐๐๐	๒๐๐,๐๐๐	๒๐๐,๐๐๐	๒๐๐,๐๐๐	๒๐๐,๐๐๐	ถนนได้มาตรฐาน	ประชาชนได้รับความสะดวกในการสัญจรเพิ่มมากยิ่งขึ้น	กองช่าง/อบจ./กรมส่งเสริม/จังหวัดพะเยา/ส่วนราชการอื่น
๓๑๑๓	โครงการตัดถนนใหม่พร้อมขึ้นรูปคันทางสายหลังโรงเรียนบ้านหล่ายฝายแก้ว หมู่ที่ ๔ ถึงบ้านฝายแก้ว หมู่ที่ ๗ ต.ออย อ.ปง จ.พะเยา	เพื่อใช้ในการสัญจรให้มีความสะดวกเพิ่มมากยิ่งขึ้น	กว้าง ๔ ม. ยาว ๕๐๐ ม. หนา ๐.๒๐ ม.	๑๕๐,๐๐๐	๑๕๐,๐๐๐	๑๕๐,๐๐๐	๑๕๐,๐๐๐	๑๕๐,๐๐๐	ถนนได้มาตรฐาน	ประชาชนได้รับความสะดวกในการสัญจรเพิ่มมากยิ่งขึ้น	กองช่าง/อบจ./กรมส่งเสริม/จังหวัดพะเยา/ส่วนราชการอื่น

๓.๑ กลยุทธ์สร้างระบบคมนาคมขนส่ง ระบบสาธารณูปโภค สาธารณูปการที่ได้มาตรฐานและทั่วถึง

(๑) แผนงานอุตสาหกรรมและโยธา

ที่	โครงการ	วัตถุประสงค์	เป้าหมาย (ผลผลิตของโครงการ)	งบประมาณ					ตัวชี้วัด (KPI)	ผลที่คาดว่าจะได้รับ	หน่วยงานรับผิดชอบหลัก
				๒๕๖๖ (บาท)	๒๕๖๗ (บาท)	๒๕๖๘ (บาท)	๒๕๖๙ (บาท)	๒๕๗๐ (บาท)			
๓๗๘	โครงการขุดบ่อน้ำเพื่อการเกษตร บ้านหล่าย หมู่ที่ ๔ ต.ออย อ.ปง จ.พะเยา	เพื่อให้มีน้ำไว้ใช้ในการเกษตร	กว้าง ๑.๕๐ ม. ยาว ๑๐ ม.	๒๐๐,๐๐๐	๒๐๐,๐๐๐	๒๐๐,๐๐๐	๒๐๐,๐๐๐	๒๐๐,๐๐๐	บ่อน้ำได้มาตรฐาน	เกษตรกรมีน้ำใช้ในการเกษตรอย่างเพียงพอ	กองช่าง/อบจ./กรมส่งเสริม/จังหวัดพะเยา/ส่วนราชการอื่น
๓๗๙	โครงการก่อสร้างรางระบายน้ำ สายหนองขี้เหล็กข้ามไปทุ่งคง บ้านหล่าย หมู่ที่ ๔ ต.ออย อ.ปง จ.พะเยา	เพื่อให้น้ำไหลผ่านได้สะดวก	กว้าง ๑ ม. ยาว ๑๐ ม.	๒๐๐,๐๐๐	๒๐๐,๐๐๐	๒๐๐,๐๐๐	๒๐๐,๐๐๐	๒๐๐,๐๐๐	รางระบายน้ำได้มาตรฐาน	น้ำไหลผ่านได้สะดวกและไม่ท่วมขัง	กองช่าง/อบจ./กรมส่งเสริม/จังหวัดพะเยา/ส่วนราชการอื่น
๓๘๐	โครงการก่อสร้างสะพานข้ามแม่น้ำอิง ระหว่างบ้านหล่าย หมู่ที่ ๔ กับบ้านหล่ายใหม่ หมู่ที่ ๑๑ ต.ออย อ.ปง จ.พะเยา	เพื่อใช้สำหรับอำนวยความสะดวกในการเดินทาง	กว้าง ๔ ม. ยาว ๘๐ ม.	๕๐๐,๐๐๐	๕๐๐,๐๐๐	๕๐๐,๐๐๐	๕๐๐,๐๐๐	๕๐๐,๐๐๐	สะพานได้มาตรฐาน	ผู้ใช้เส้นทางสัญจรไปมามีความปลอดภัยในชีวิตและทรัพย์สิน	กองช่าง/อบจ./กรมส่งเสริม/จังหวัดพะเยา/ส่วนราชการอื่น
๓๘๑	โครงการก่อสร้างดาดคอนกรีตเสริมเหล็ก คลองส่งน้ำการเกษตร บ้านหล่าย หมู่ที่ ๔ ต.ออย อ.ปง จ.พะเยา	เพื่อกำเนิดน้ำใช้ในการเกษตรได้อย่างพอเพียง	ยาว ๑,๐๐๐ ม. ลึก ๐.๓๐ ม.	๕๐๐,๐๐๐	๕๐๐,๐๐๐	๕๐๐,๐๐๐	๕๐๐,๐๐๐	๕๐๐,๐๐๐	ดาดคอนกรีตได้มาตรฐาน	เกษตรกรมีน้ำใช้ในการเกษตรอย่างเพียงพอ	กองช่าง/อบจ./กรมส่งเสริม/จังหวัดพะเยา/กรมชลประทาน/ส่วนราชการอื่น
๓๘๕	โครงการวางท่อระบายน้ำภายในหมู่บ้าน บ้านหล่าย หมู่ที่ ๔ ต.ออย อ.ปง จ.พะเยา	เพื่อให้น้ำไหลผ่านได้สะดวกและป้องกันน้ำท่วมขัง	ท่อระบายน้ำขนาด ๑.๒๐ ม.	๕๐๐,๐๐๐	๕๐๐,๐๐๐	๕๐๐,๐๐๐	๕๐๐,๐๐๐	๕๐๐,๐๐๐	ท่อระบายน้ำได้มาตรฐาน	ในฤดูน้ำหลากสามารถลดการเกิดน้ำท่วมขังได้	กองช่าง/อบจ./กรมส่งเสริม/จังหวัดพะเยา/ส่วนราชการอื่น
๓๘๖	โครงการก่อสร้างห้องน้ำป่าสุสาน บ้านหล่าย หมู่ที่ ๔ ต.ออย อ.ปง จ.พะเยา	เพื่อให้ป่าสุสานมีห้องน้ำไว้บริการประชาชน	จำนวน ๕ ห้อง	๓๐๐,๐๐๐	๓๐๐,๐๐๐	๓๐๐,๐๐๐	๓๐๐,๐๐๐	๓๐๐,๐๐๐	ห้องน้ำได้มาตรฐาน	ประชาชนมีห้องน้ำใช้อย่างทั่วถึง	กองช่าง/อบจ./กรมส่งเสริม/จังหวัดพะเยา/ส่วนราชการอื่น
๓๘๗	โครงการปรับปรุงห้องน้ำป่าสุสาน บ้านหล่าย หมู่ที่ ๔ ต.ออย อ.ปง จ.พะเยา	เพื่อให้ป่าสุสานมีห้องน้ำที่ได้มาตรฐานไว้บริการประชาชน	จำนวน ๕ ห้อง	๓๐๐,๐๐๐	๓๐๐,๐๐๐	๓๐๐,๐๐๐	๓๐๐,๐๐๐	๓๐๐,๐๐๐	ห้องน้ำได้มาตรฐาน	ประชาชนมีห้องน้ำที่ได้มาตรฐาน	กองช่าง/อบจ./กรมส่งเสริม/จังหวัดพะเยา/ส่วนราชการอื่น

๓.๑ กลยุทธ์สร้างระบบคมนาคมขนส่ง ระบบสาธารณูปโภค สาธารณูปการที่ได้มาตรฐานและทั่วถึง

(๑) แผนงานอุตสาหกรรมและโยธา

ที่	โครงการ	วัตถุประสงค์	เป้าหมาย (ผลผลิตของโครงการ)	งบประมาณ					ตัวชี้วัด (KPI)	ผลที่คาดว่าจะได้รับ	หน่วยงานรับผิดชอบหลัก
				๒๕๖๖ (บาท)	๒๕๖๗ (บาท)	๒๕๖๘ (บาท)	๒๕๖๙ (บาท)	๒๕๗๐ (บาท)			
๓๔๘	โครงการก่อสร้างรั้วป่าสุสาน บ้านหล่าย หมู่ที่ ๔ ต.ออย อ.ปง จ.พะเยา	เพื่อป้องกันการบุกรุกพื้นที่ป่าสุสาน	รอบป่าสุสาน	๓๐๐,๐๐๐	๓๐๐,๐๐๐	๓๐๐,๐๐๐	๓๐๐,๐๐๐	๓๐๐,๐๐๐	รั้วได้มาตรฐาน	พื้นที่ป่าสุสานไม่สามารถบุกรุกได้	กองช่าง/ขบจ./กรมส่งเสริม/จังหวัดพะเยา/ส่วนราชการอื่น
๓๔๙	โครงการปรับปรุงถนนลูกรังบดอัดแน่นเข้าสู่พื้นที่การเกษตร บ้านหล่าย หมู่ที่ ๔ ต.ออย อ.ปง จ.พะเยา	เพื่อใช้ในการสัญจรให้มีความสะดวกเพิ่มมากยิ่งขึ้น	กว้าง ๔ ม. ยาว ๑,๕๐๐ ม. หนา ๐.๒๐ ม.	๕๐๐,๐๐๐	๕๐๐,๐๐๐	๕๐๐,๐๐๐	๕๐๐,๐๐๐	๕๐๐,๐๐๐	ถนนได้มาตรฐาน	ประชาชนได้รับความสะดวกในการสัญจรเพิ่มมากยิ่งขึ้น	กองช่าง/ขบจ./กรมส่งเสริม/จังหวัดพะเยา/ส่วนราชการอื่น
๓๕๐	โครงการปรับปรุงถนนหินคลุก เข้าสู่พื้นที่การเกษตร บ้านหล่าย หมู่ที่ ๔ ต.ออย อ.ปง จ.พะเยา	เพื่อใช้ในการสัญจรให้มีความสะดวกเพิ่มมากยิ่งขึ้น	กว้าง ๔ ม. ยาว ๑,๒๐๐ ม. หนา ๐.๑๐ ม.	๕๐๐,๐๐๐	๕๐๐,๐๐๐	๕๐๐,๐๐๐	๕๐๐,๐๐๐	๕๐๐,๐๐๐	ถนนได้มาตรฐาน	ประชาชนได้รับความสะดวกในการสัญจรเพิ่มมากยิ่งขึ้น	กองช่าง/ขบจ./กรมส่งเสริม/จังหวัดพะเยา/ส่วนราชการอื่น
๓๕๑	โครงการก่อสร้างถนนคอนกรีตเสริมเหล็ก เข้าสู่พื้นที่การเกษตร บ้าน หล่าย หมู่ที่ ๔ ต.ออย อ.ปง จ.พะเยา	เพื่อใช้ในการสัญจรให้มีความสะดวกเพิ่มมากยิ่งขึ้น	กว้าง ๔ ม. ยาว ๒๐๐ ม. หนา ๐.๑๕ ม.	๕๐๐,๐๐๐	๕๐๐,๐๐๐	๕๐๐,๐๐๐	๕๐๐,๐๐๐	๕๐๐,๐๐๐	ถนนได้มาตรฐาน	ประชาชนได้รับความสะดวกในการสัญจรเพิ่มมากยิ่งขึ้น	กองช่าง/ขบจ./กรมส่งเสริม/จังหวัดพะเยา/ส่วนราชการอื่น
๓๕๒	โครงการก่อสร้างถนนแอสฟัลท์ติกคอนกรีต เข้าสู่พื้นที่การเกษตร บ้านหล่าย หมู่ที่ ๔ ต.ออย อ.ปง จ.พะเยา	เพื่อใช้ในการสัญจรให้มีความสะดวกเพิ่มมากยิ่งขึ้น	กว้าง ๔ ม. ยาว ๒๐๐ ม. หนา ๐.๔๐ ม.	๕๐๐,๐๐๐	๕๐๐,๐๐๐	๕๐๐,๐๐๐	๕๐๐,๐๐๐	๕๐๐,๐๐๐	ถนนได้มาตรฐาน	ประชาชนได้รับความสะดวกในการสัญจรเพิ่มมากยิ่งขึ้น	กองช่าง/ขบจ./กรมส่งเสริม/จังหวัดพะเยา/ส่วนราชการอื่น
๓๕๓	โครงการก่อสร้างถนนคอนกรีตเสริมเหล็ก ถนนภายในหมู่บ้าน บ้านหล่าย หมู่ที่ ๔ ต.ออย อ.ปง จ.พะเยา	เพื่อใช้ในการสัญจรให้มีความสะดวกเพิ่มมากยิ่งขึ้น	กว้าง ๔ ม. ยาว ๒๐๐ ม. หนา ๐.๑๕ ม.	๕๐๐,๐๐๐	๕๐๐,๐๐๐	๕๐๐,๐๐๐	๕๐๐,๐๐๐	๕๐๐,๐๐๐	ถนนได้มาตรฐาน	ประชาชนได้รับความสะดวกในการสัญจรเพิ่มมากยิ่งขึ้น	กองช่าง/ขบจ./กรมส่งเสริม/จังหวัดพะเยา/ส่วนราชการอื่น
๓๕๔	โครงการก่อสร้างถนนแอสฟัลท์ติกคอนกรีต ถนนภายในหมู่บ้าน บ้านหล่าย หมู่ที่ ๔ ต.ออย อ.ปง จ.พะเยา	เพื่อใช้ในการสัญจรให้มีความสะดวกเพิ่มมากยิ่งขึ้น	กว้าง ๔ ม. ยาว ๒๐๐ ม. หนา ๐.๔๐ ม.	๕๐๐,๐๐๐	๕๐๐,๐๐๐	๕๐๐,๐๐๐	๕๐๐,๐๐๐	๕๐๐,๐๐๐	ถนนได้มาตรฐาน	ประชาชนได้รับความสะดวกในการสัญจรเพิ่มมากยิ่งขึ้น	กองช่าง/ขบจ./กรมส่งเสริม/จังหวัดพะเยา/ส่วนราชการอื่น
๓๕๕	โครงการก่อสร้างซุ้มประตูหมู่บ้าน บ้านหล่าย หมู่ที่ ๔ ต.ออย อ.ปง จ.พะเยา	เพื่อเป็นสัญลักษณ์และบอกที่ตั้งให้กับหมู่บ้าน	จำนวน ๒ ซุ้ม	๑๐๐,๐๐๐	๑๐๐,๐๐๐	๑๐๐,๐๐๐	๑๐๐,๐๐๐	๑๐๐,๐๐๐	ซุ้มประตูได้มาตรฐาน	ประชาชนและผู้ที่สัญจรผ่านไป-มาได้รับความสะดวกเพิ่มมากขึ้น	กองช่าง/ขบจ./กรมส่งเสริม/จังหวัดพะเยา/ส่วนราชการอื่น

๓.๑ กลยุทธ์สร้างระบบคมนาคมขนส่ง ระบบสาธารณูปโภค สาธารณูปการที่ได้มาตรฐานและทั่วถึง

(๑) แผนงานอุตสาหกรรมและโยธา

ที่	โครงการ	วัตถุประสงค์	เป้าหมาย (ผลผลิตของโครงการ)	งบประมาณ					ตัวชี้วัด (KPI)	ผลที่คาดว่าจะได้รับ	หน่วยงานรับผิดชอบหลัก
				๒๕๖๖ (บาท)	๒๕๖๗ (บาท)	๒๕๖๘ (บาท)	๒๕๖๙ (บาท)	๒๕๗๐ (บาท)			
๓๕๖	โครงการก่อสร้างป้ายสถานที่สำคัญ บ้านหล่าย หมู่ที่ ๔ ต.ออย อ.ปง จ.พะเยา	เพื่อเป็นสัญลักษณ์และบอกที่ตั้งสถานที่สำคัญ	จำนวน ๕ ป้าย	๑๐๐,๐๐๐	๑๐๐,๐๐๐	๑๐๐,๐๐๐	๑๐๐,๐๐๐	๑๐๐,๐๐๐	ป้ายได้มาตรฐาน	ประชาชนสามารถมองหาสถานที่สำคัญสะดวกเพิ่มมากขึ้น	กองช่าง/อบต./กรมส่งเสริม/จังหวัดพะเยา/ส่วนราชการอื่น
๓๕๗	โครงการติดตั้ง ซ่อมแซม ระบบเสียงตามสายในหมู่บ้าน บ้านหล่าย หมู่ที่ ๔ ต.ออย อ.ปง จ.พะเยา	เพื่อให้ประชาชนได้รับรู้ข่าวสารอย่างทั่วถึง	ระบบเสียงตามสาย	๑๐๐,๐๐๐	๑๐๐,๐๐๐	๑๐๐,๐๐๐	๑๐๐,๐๐๐	๑๐๐,๐๐๐	ระบบเสียงตามสายได้มาตรฐาน	ประชาชนได้รับข่าวสารอย่างทั่วถึง	กองช่าง/อบต./กรมส่งเสริม/จังหวัดพะเยา/ส่วนราชการอื่น
๓๕๘	โครงการก่อสร้างอาคารอเนกประสงค์ บ้านหล่าย หมู่ที่ ๔ ต.ออย อ.ปง จ.พะเยา	เพื่อใช้สำหรับบริการประชาชน	จำนวน ๑ หลัง	๒๐๐,๐๐๐	๒๐๐,๐๐๐	๒๐๐,๐๐๐	๒๐๐,๐๐๐	๒๐๐,๐๐๐	อาคารอเนกประสงค์ได้มาตรฐาน	ประชาชนได้รับความสะดวกในการใช้บริการ	กองช่าง/อบต./กรมส่งเสริม/จังหวัดพะเยา/ส่วนราชการอื่น
๓๕๙	โครงการปรับปรุงอาคารอเนกประสงค์ บ้านหล่าย หมู่ที่ ๔ ต.ออย อ.ปง จ.พะเยา	เพื่อให้อาคารอเนกประสงค์สามารถใช้งานได้อย่างมีประสิทธิภาพ	จำนวน ๑ หลัง	๒๐๐,๐๐๐	๒๐๐,๐๐๐	๒๐๐,๐๐๐	๒๐๐,๐๐๐	๒๐๐,๐๐๐	อาคารอเนกประสงค์ได้มาตรฐาน	ประชาชนได้รับความสะดวกปลอดภัยในการใช้อาคารอเนก ประสงค์	กองช่าง/อบต./กรมส่งเสริม/จังหวัดพะเยา/ส่วนราชการอื่น
๓๖๐	โครงการก่อสร้างลานอเนกประสงค์ บ้านหล่าย หมู่ที่ ๔ ต.ออย อ.ปง จ.พะเยา	เพื่อใช้สำหรับบริการประชาชน	หนา ๐.๑๒ ม. หรือมีปริมาณพื้นที่ไม่น้อยกว่า ๑,๐๖๐ ตร.ม.	๕๐๐,๐๐๐	๕๐๐,๐๐๐	๕๐๐,๐๐๐	๕๐๐,๐๐๐	๕๐๐,๐๐๐	ลานอเนกประสงค์ได้มาตรฐาน	ประชาชนได้รับความสะดวกในการใช้บริการ	กองช่าง/อบต./กรมส่งเสริม/จังหวัดพะเยา/ส่วนราชการอื่น
๓๖๑	โครงการปรับปรุงลานอเนกประสงค์ บ้านหล่าย หมู่ที่ ๔ ต.ออย อ.ปง จ.พะเยา	เพื่อให้ลานอเนกประสงค์สามารถใช้งานได้อย่างมีประสิทธิภาพ	หนา ๐.๑๒ ม. หรือมีปริมาณพื้นที่ไม่น้อยกว่า ๑,๐๖๐ ตร.ม.	๕๐๐,๐๐๐	๕๐๐,๐๐๐	๕๐๐,๐๐๐	๕๐๐,๐๐๐	๕๐๐,๐๐๐	ลานอเนกประสงค์ได้มาตรฐาน	ประชาชนได้รับความสะดวกปลอดภัยในการใช้ลานอเนก ประสงค์	กองช่าง/อบต./กรมส่งเสริม/จังหวัดพะเยา/ส่วนราชการอื่น
๓๖๒	โครงการก่อสร้างหอประชุมประจำหมู่บ้าน บ้านหล่าย หมู่ที่ ๔ ต.ออย อ.ปง จ.พะเยา	เพื่อให้ประชาชนมีหอประชุมที่ได้มาตรฐาน	จำนวน ๑ หลัง	๕๐๐,๐๐๐	๕๐๐,๐๐๐	๕๐๐,๐๐๐	๕๐๐,๐๐๐	๕๐๐,๐๐๐	หอประชุมได้มาตรฐาน	ประชาชนมีสถานที่ในการจัดประชุมของหมู่บ้าน	กองช่าง/อบต./กรมส่งเสริม/จังหวัดพะเยา/ส่วนราชการอื่น

๑.๑ กลยุทธ์สร้างระบบคมนาคมขนส่ง ระบบสาธารณูปโภค สาธารณูปการที่ได้มาตรฐานและทั่วถึง

(๑) แผนงานอุตสาหกรรมและโยธา

ที่	โครงการ	วัตถุประสงค์	เป้าหมาย (ผลผลิตของโครงการ)	งบประมาณ					ตัวชี้วัด (KPI)	ผลที่คาดว่าจะได้รับ	หน่วยงานรับผิดชอบหลัก
				๒๕๖๖ (บาท)	๒๕๖๗ (บาท)	๒๕๖๘ (บาท)	๒๕๖๙ (บาท)	๒๕๗๐ (บาท)			
๑๖๓	โครงการขุดเจาะบ่อบาดาล บ้าน หล่าย หมู่ที่ ๔ ต.ออย อ.ปง จ.พะเยา	เพื่อให้มีน้ำสำหรับอุปโภค - บริโภคอย่างพอเพียง	จำนวน ๑ บ่อ	๓๐๐,๐๐๐	๓๐๐,๐๐๐	๓๐๐,๐๐๐	๓๐๐,๐๐๐	๓๐๐,๐๐๐	บ่อบาดาลได้มาตรฐาน	ประชาชนมีน้ำใช้อุปโภค-บริโภค อย่างเพียงพอ	กองช่าง/อบจ./กรมส่งเสริม/จังหวัดพะเยา/ส่วนราชการอื่น
๑๖๔	โครงการก่อสร้างฝายชะลอน้ำ บ้านหล่าย หมู่ที่ ๔ ต.ออย อ.ปง จ.พะเยา	เพื่อกักเก็บน้ำไว้ใช้ในฤดูแล้ง	จำนวน ๒ ฝาย	๓๐๐,๐๐๐	๓๐๐,๐๐๐	๓๐๐,๐๐๐	๓๐๐,๐๐๐	๓๐๐,๐๐๐	ฝายชะลอน้ำได้มาตรฐาน	เกษตรกรมีน้ำใช้ในการเกษตรอย่างเพียงพอ	กองช่าง/อบจ./กรมส่งเสริม/จังหวัดพะเยา/ส่วนราชการอื่น
๑๖๕	โครงการปรับปรุงฝายชะลอน้ำ บ้านดอนเงิน หมู่ที่ ๑ ต.ออย อ.ปง จ.พะเยา	เพื่อกักเก็บน้ำไว้ใช้ในฤดูแล้ง	จำนวน ๒ ฝาย	๓๐๐,๐๐๐	๓๐๐,๐๐๐	๓๐๐,๐๐๐	๓๐๐,๐๐๐	๓๐๐,๐๐๐	ฝายชะลอน้ำได้มาตรฐาน	เกษตรกรมีน้ำใช้ในการเกษตรอย่างเพียงพอ	กองช่าง/อบจ./กรมส่งเสริม/จังหวัดพะเยา/ส่วนราชการอื่น
๑๖๖	โครงการก่อสร้างฝาปิดรางระบายน้ำ บ้านหล่าย หมู่ที่ ๔ ต.ออย อ.ปง จ.พะเยา	เพื่อป้องกันอุบัติเหตุ	จำนวน ๒๐๐ ฝา	๒๐๐,๐๐๐	๒๐๐,๐๐๐	๒๐๐,๐๐๐	๒๐๐,๐๐๐	๒๐๐,๐๐๐	ฝารางระบายน้ำได้มาตรฐาน	มีฝาปิดรางระบายน้ำเพื่อป้องกันอุบัติเหตุ	กองช่าง/อบจ./กรมส่งเสริม/จังหวัดพะเยา/ส่วนราชการอื่น
๑๖๗	โครงการถมดินพร้อมปรับเกลี่ย บ้านหล่าย หมู่ที่ ๔ ต.ออย อ.ปง จ.พะเยา	เพื่อให้มีพื้นที่ใช้สำหรับทำประโยชน์อื่น ๆ	พื้นที่ถมดินพร้อมปรับเกลี่ยไม่น้อยกว่า ๒,๕๐๐ ตร.ม.	๒๐๐,๐๐๐	๒๐๐,๐๐๐	๒๐๐,๐๐๐	๒๐๐,๐๐๐	๒๐๐,๐๐๐	มีพื้นที่ถมดินพร้อมปรับเกลี่ย	ประชาชนสามารถใช้ประโยชน์จากพื้นที่ได้	กองช่าง/อบจ./กรมส่งเสริม/จังหวัดพะเยา/ส่วนราชการอื่น
๑๖๘	โครงการก่อสร้างดาดคอนกรีตเสริมเหล็ก สายลำเหมืองไส้ไก่ บ้านต้นฝาง หมู่ที่ ๕ ต.ออย อ.ปง จ.พะเยา	เพื่อลำเลียงน้ำใช้ในการเกษตรได้อย่างพอเพียง	ยาว ๑,๐๐๐ ม. ลึก ๑ ม.	๕๐๐,๐๐๐	๕๐๐,๐๐๐	๕๐๐,๐๐๐	๕๐๐,๐๐๐	๕๐๐,๐๐๐	ดาดคอนกรีตได้มาตรฐาน	เกษตรกรมีน้ำใช้ในการเกษตรอย่างเพียงพอ	กองช่าง/อบจ./กรมส่งเสริม/จังหวัดพะเยา/กรมชลประทาน/ส่วนราชการอื่น
๑๖๙	โครงการก่อสร้างดาดคอนกรีตเสริมเหล็ก สายลำเหมืองเส้นคอย บ้านต้นฝาง หมู่ที่ ๕ ต.ออย อ.ปง จ.พะเยา	เพื่อลำเลียงน้ำใช้ในการเกษตรได้อย่างพอเพียง	ยาว ๑,๐๐๐ ม. ลึก ๑ ม.	๕๐๐,๐๐๐	๕๐๐,๐๐๐	๕๐๐,๐๐๐	๕๐๐,๐๐๐	๕๐๐,๐๐๐	ดาดคอนกรีตได้มาตรฐาน	เกษตรกรมีน้ำใช้ในการเกษตรอย่างเพียงพอ	กองช่าง/อบจ./กรมส่งเสริม/จังหวัดพะเยา/กรมชลประทาน/ส่วนราชการอื่น

๓.๑ กลยุทธ์สร้างระบบคมนาคมขนส่ง ระบบสาธารณูปโภค สาธารณูปการที่ได้มาตรฐานและทั่วถึง

(๑) แผนงานอุตสาหกรรมและโยธา

ที่	โครงการ	วัตถุประสงค์	เป้าหมาย (ผลผลิตของโครงการ)	งบประมาณ					ตัวชี้วัด (KPI)	ผลที่คาดว่าจะได้รับ	หน่วยงานรับผิดชอบหลัก
				๒๕๖๖ (บาท)	๒๕๖๗ (บาท)	๒๕๖๘ (บาท)	๒๕๖๙ (บาท)	๒๕๗๐ (บาท)			
๑๗๐	โครงการก่อสร้างดาดคอนกรีตเสริมเหล็ก สายลำเหมืองทุ่งกลาง บ้านดันฝาง หมู่ที่ ๕ ต.ออย อ.ปง จ.พะเยา	เพื่อกำเนิดน้ำใช้ในการเกษตรได้อย่างพอเพียง	ยาว ๑,๐๐๐ ม. ลึก ๑ ม.	๕๐๐,๐๐๐	๕๐๐,๐๐๐	๕๐๐,๐๐๐	๕๐๐,๐๐๐	๕๐๐,๐๐๐	ดาดคอนกรีตได้มาตรฐาน	เกษตรกรมีน้ำใช้ในการเกษตรอย่างเพียงพอ	กองช่าง/อบจ./กรมส่งเสริม/จังหวัดพะเยา/กรมชลประทาน/ส่วนราชการอื่น
๑๗๑	โครงการก่อสร้างดาดคอนกรีตเสริมเหล็ก สายคลองส่งน้ำการเกษตร บ้านดันฝาง หมู่ที่ ๕ ต.ออย อ.ปง จ.พะเยา	เพื่อกำเนิดน้ำใช้ในการเกษตรได้อย่างพอเพียง	ยาว ๑,๐๐๐ ม. ลึก ๑ ม.	๕๐๐,๐๐๐	๕๐๐,๐๐๐	๕๐๐,๐๐๐	๕๐๐,๐๐๐	๕๐๐,๐๐๐	ดาดคอนกรีตได้มาตรฐาน	เกษตรกรมีน้ำใช้ในการเกษตรอย่างเพียงพอ	กองช่าง/อบจ./กรมส่งเสริม/จังหวัดพะเยา/กรมชลประทาน/ส่วนราชการอื่น
๑๗๒	โครงการติดตั้งถนนใหม่ พร้อมชั้นรูปตัดทาง สายม่อนชี้หมู บ้านดันฝาง หมู่ที่ ๕ ต.ออย อ.ปง จ.พะเยา	เพื่อใช้ในการสัญจรให้มีความสะดวกเพิ่มมากยิ่งขึ้น	กว้าง ๔ ม. ยาว ๑,๐๐๐ ม. หนา ๐.๒๐ ม.	๕๐๐,๐๐๐	๕๐๐,๐๐๐	๕๐๐,๐๐๐	๕๐๐,๐๐๐	๕๐๐,๐๐๐	ถนนได้มาตรฐาน	ประชาชนได้รับความสะดวกในการสัญจรเพิ่มมากยิ่งขึ้น	กองช่าง/อบจ./กรมส่งเสริม/จังหวัดพะเยา/ส่วนราชการอื่น
๑๗๓	โครงการก่อสร้างถังเก็บน้ำ คสล. พร้อมระบบสูบน้ำโซล่าเซลล์ บ้านดันฝาง หมู่ที่ ๕ ต.ออย อ.ปง จ.พะเยา	เพื่อกักเก็บน้ำไว้ใช้ในฤดูแล้ง	ถังเก็บน้ำขนาด ๑๐ ลบ.ม. จำนวน ๖ ถัง	๕๐๐,๐๐๐	๕๐๐,๐๐๐	๕๐๐,๐๐๐	๕๐๐,๐๐๐	๕๐๐,๐๐๐	ถังเก็บน้ำได้มาตรฐาน	เกษตรกรมีน้ำใช้ในการเกษตรในช่วงฤดูแล้ง	กองช่าง/อบจ./กรมส่งเสริม/จังหวัดพะเยา/ส่วนราชการอื่น
๑๗๔	โครงการปรับปรุงถนนลูกรังเดิมแน่นเข้าสู่พื้นที่การเกษตร สายห้วยโขด บ้านดันฝาง หมู่ที่ ๕ ต.ออย อ.ปง จ.พะเยา	เพื่อใช้ในการสัญจรให้มีความสะดวกเพิ่มมากยิ่งขึ้น	กว้าง ๔ ม. ยาว ๔๐๐ ม. หนา ๐.๒๐ ม.	๑๕๐,๐๐๐	๑๕๐,๐๐๐	๑๕๐,๐๐๐	๑๕๐,๐๐๐	๑๕๐,๐๐๐	ถนนได้มาตรฐาน	ประชาชนได้รับความสะดวกในการสัญจรเพิ่มมากยิ่งขึ้น	กองช่าง/อบจ./กรมส่งเสริม/จังหวัดพะเยา/ส่วนราชการอื่น
๑๗๕	โครงการปรับปรุงถนนหินคลุก เข้าสู่พื้นที่การเกษตร สายห้วยโขด บ้านดันฝาง หมู่ที่ ๕ ต.ออย อ.ปง จ.พะเยา	เพื่อใช้ในการสัญจรให้มีความสะดวกเพิ่มมากยิ่งขึ้น	กว้าง ๔ ม. ยาว ๔๐๐ ม. หนา ๐.๑๐ ม.	๑๘๐,๐๐๐	๑๘๐,๐๐๐	๑๘๐,๐๐๐	๑๘๐,๐๐๐	๑๘๐,๐๐๐	ถนนได้มาตรฐาน	ประชาชนได้รับความสะดวกในการสัญจรเพิ่มมากยิ่งขึ้น	กองช่าง/อบจ./กรมส่งเสริม/จังหวัดพะเยา/ส่วนราชการอื่น

๓.๑ กลยุทธ์สร้างระบบคมนาคมขนส่ง ระบบสาธารณูปโภค สาธารณูปการที่ได้มาตรฐานและทั่วถึง

(๑) แผนงานอุตสาหกรรมและโยธา

ที่	โครงการ	วัตถุประสงค์	เป้าหมาย (ผลผลิตของโครงการ)	งบประมาณ					ตัวชี้วัด (KPI)	ผลที่คาดว่าจะได้รับ	หน่วยงานรับผิดชอบหลัก
				๒๕๖๖ (บาท)	๒๕๖๗ (บาท)	๒๕๖๘ (บาท)	๒๕๖๙ (บาท)	๒๕๗๐ (บาท)			
๗๗๖	โครงการก่อสร้างถนนคอนกรีตเสริมเหล็ก เข้าสู่พื้นที่การเกษตร สายห้วยโรค บ้านต้นฝาง หมู่ที่ ๕ ต.ออย อ.ปง จ.พะเยา	เพื่อใช้ในการสัญจรให้มีความสะดวกเพิ่มมากยิ่งขึ้น	กว้าง ๔ ม. ยาว ๒๐๐ ม. หนา ๐.๑๕ ม.	๕๐๐,๐๐๐	๕๐๐,๐๐๐	๕๐๐,๐๐๐	๕๐๐,๐๐๐	๕๐๐,๐๐๐	ถนนได้มาตรฐาน	ประชาชนได้รับความสะดวกในการสัญจรเพิ่มมากยิ่งขึ้น	กองช่าง/อบต./กรมส่งเสริม/จังหวัดพะเยา/ส่วนราชการอื่น
๗๗๗	โครงการก่อสร้างถนนแอสฟัลท์ติกคอนกรีต เข้าสู่พื้นที่การเกษตร สายห้วยโรค บ้านต้นฝาง หมู่ที่ ๕ ต.ออย อ.ปง จ.พะเยา	เพื่อใช้ในการสัญจรให้มีความสะดวกเพิ่มมากยิ่งขึ้น	กว้าง ๔ ม. ยาว ๒๐๐ ม. หนา ๐.๔๐ ม.	๕๐๐,๐๐๐	๕๐๐,๐๐๐	๕๐๐,๐๐๐	๕๐๐,๐๐๐	๕๐๐,๐๐๐	ถนนได้มาตรฐาน	ประชาชนได้รับความสะดวกในการสัญจรเพิ่มมากยิ่งขึ้น	กองช่าง/อบต./กรมส่งเสริม/จังหวัดพะเยา/ส่วนราชการอื่น
๗๗๘	โครงการปรับปรุงถนนลูกรังบดอัดแน่น เข้าสู่พื้นที่การเกษตร สายห้วยเลา บ้านต้นฝาง หมู่ที่ ๕ ต.ออย อ.ปง จ.พะเยา	เพื่อใช้ในการสัญจรให้มีความสะดวกเพิ่มมากยิ่งขึ้น	กว้าง ๔ ม. ยาว ๔๐๐ ม. หนา ๐.๒๐ ม.	๑๕๐,๐๐๐	๑๕๐,๐๐๐	๑๕๐,๐๐๐	๑๕๐,๐๐๐	๑๕๐,๐๐๐	ถนนได้มาตรฐาน	ประชาชนได้รับความสะดวกในการสัญจรเพิ่มมากยิ่งขึ้น	กองช่าง/อบต./กรมส่งเสริม/จังหวัดพะเยา/ส่วนราชการอื่น
๗๗๙	โครงการปรับปรุงถนนหินคลุก เข้าสู่พื้นที่การเกษตร สายห้วยเลา บ้านต้นฝาง หมู่ที่ ๕ ต.ออย อ.ปง จ.พะเยา	เพื่อใช้ในการสัญจรให้มีความสะดวกเพิ่มมากยิ่งขึ้น	กว้าง ๔ ม. ยาว ๔๐๐ ม. หนา ๐.๑๐ ม.	๑๘๐,๐๐๐	๑๘๐,๐๐๐	๑๘๐,๐๐๐	๑๘๐,๐๐๐	๑๘๐,๐๐๐	ถนนได้มาตรฐาน	ประชาชนได้รับความสะดวกในการสัญจรเพิ่มมากยิ่งขึ้น	กองช่าง/อบต./กรมส่งเสริม/จังหวัดพะเยา/ส่วนราชการอื่น
๗๘๐	โครงการก่อสร้างถนนคอนกรีตเสริมเหล็ก เข้าสู่พื้นที่การเกษตร สายห้วยเลา บ้านต้นฝาง หมู่ที่ ๕ ต.ออย อ.ปง จ.พะเยา	เพื่อใช้ในการสัญจรให้มีความสะดวกเพิ่มมากยิ่งขึ้น	กว้าง ๔ ม. ยาว ๒๐๐ ม. หนา ๐.๑๕ ม.	๕๐๐,๐๐๐	๕๐๐,๐๐๐	๕๐๐,๐๐๐	๕๐๐,๐๐๐	๕๐๐,๐๐๐	ถนนได้มาตรฐาน	ประชาชนได้รับความสะดวกในการสัญจรเพิ่มมากยิ่งขึ้น	กองช่าง/อบต./กรมส่งเสริม/จังหวัดพะเยา/ส่วนราชการอื่น
๗๘๑	โครงการก่อสร้างถนนแอสฟัลท์ติกคอนกรีต เข้าสู่พื้นที่การเกษตร สายห้วยเลา บ้านต้นฝาง หมู่ที่ ๕ ต.ออย อ.ปง จ.พะเยา	เพื่อใช้ในการสัญจรให้มีความสะดวกเพิ่มมากยิ่งขึ้น	กว้าง ๔ ม. ยาว ๒๐๐ ม. หนา ๐.๔๐ ม.	๕๐๐,๐๐๐	๕๐๐,๐๐๐	๕๐๐,๐๐๐	๕๐๐,๐๐๐	๕๐๐,๐๐๐	ถนนได้มาตรฐาน	ประชาชนได้รับความสะดวกในการสัญจรเพิ่มมากยิ่งขึ้น	กองช่าง/อบต./กรมส่งเสริม/จังหวัดพะเยา/ส่วนราชการอื่น
๗๘๒	โครงการปรับปรุงถนนลูกรังบดอัดแน่น เข้าสู่พื้นที่การเกษตร สายสันจำรหอม บ้านต้นฝาง หมู่ที่ ๕ ต.ออย อ.ปง จ.พะเยา	เพื่อใช้ในการสัญจรให้มีความสะดวกเพิ่มมากยิ่งขึ้น	กว้าง ๔ ม. ยาว ๔๐๐ ม. หนา ๐.๒๐ ม.	๑๕๐,๐๐๐	๑๕๐,๐๐๐	๑๕๐,๐๐๐	๑๕๐,๐๐๐	๑๕๐,๐๐๐	ถนนได้มาตรฐาน	ประชาชนได้รับความสะดวกในการสัญจรเพิ่มมากยิ่งขึ้น	กองช่าง/อบต./กรมส่งเสริม/จังหวัดพะเยา/ส่วนราชการอื่น

๓.๑ กลยุทธ์สร้างระบบคมนาคมขนส่ง ระบบสาธารณูปโภค สาธารณูปการที่ได้มาตรฐานและทั่วถึง

(๑) แผนงานอุตสาหกรรมและโยธา

ที่	โครงการ	วัตถุประสงค์	เป้าหมาย (ผลผลิตของโครงการ)	งบประมาณ					ตัวชี้วัด (KPI)	ผลที่คาดว่าจะได้รับ	หน่วยงานรับผิดชอบหลัก
				๒๕๖๖ (บาท)	๒๕๖๗ (บาท)	๒๕๖๘ (บาท)	๒๕๖๙ (บาท)	๒๕๗๐ (บาท)			
๓๘๓	โครงการปรับปรุงถนนหินคลุก เข้าสู่พื้นที่การเกษตร สายสันข้าวหลาม บ้านต้นฝาง หมู่ที่ ๕ ต.ออย อ.ปง จ.พะเยา	เพื่อใช้ในการสัญจรให้มีความสะดวกเพิ่มมากยิ่งขึ้น	กว้าง ๔ ม. ยาว ๔๐๐ ม. หนา ๐.๑๐ ม.	๑๘๐,๐๐๐	๑๘๐,๐๐๐	๑๘๐,๐๐๐	๑๘๐,๐๐๐	๑๘๐,๐๐๐	ถนนได้มาตรฐาน	ประชาชนได้รับความสะดวกในการสัญจรเพิ่มมากยิ่งขึ้น	กองช่าง/อบต./กรมส่งเสริม/จังหวัดพะเยา/ส่วนราชการอื่น
๓๘๔	โครงการก่อสร้างถนนคอนกรีตเสริมเหล็ก เข้าสู่พื้นที่การเกษตร สายสันข้าวหลาม บ้านต้นฝาง หมู่ที่ ๕ ต.ออย อ.ปง จ.พะเยา	เพื่อใช้ในการสัญจรให้มีความสะดวกเพิ่มมากยิ่งขึ้น	กว้าง ๔ ม. ยาว ๒๐๐ ม. หนา ๐.๑๕ ม.	๕๐๐,๐๐๐	๕๐๐,๐๐๐	๕๐๐,๐๐๐	๕๐๐,๐๐๐	๕๐๐,๐๐๐	ถนนได้มาตรฐาน	ประชาชนได้รับความสะดวกในการสัญจรเพิ่มมากยิ่งขึ้น	กองช่าง/อบต./กรมส่งเสริม/จังหวัดพะเยา/ส่วนราชการอื่น
๓๘๕	โครงการก่อสร้างถนนแอสฟัลท์ติกคอนกรีต เข้าสู่พื้นที่การเกษตร สายสันข้าวหลาม บ้านต้นฝาง หมู่ที่ ๕ ต.ออย อ.ปง จ.พะเยา	เพื่อใช้ในการสัญจรให้มีความสะดวกเพิ่มมากยิ่งขึ้น	กว้าง ๔ ม. ยาว ๒๐๐ ม. หนา ๐.๕๐ ม.	๕๐๐,๐๐๐	๕๐๐,๐๐๐	๕๐๐,๐๐๐	๕๐๐,๐๐๐	๕๐๐,๐๐๐	ถนนได้มาตรฐาน	ประชาชนได้รับความสะดวกในการสัญจรเพิ่มมากยิ่งขึ้น	กองช่าง/อบต./กรมส่งเสริม/จังหวัดพะเยา/ส่วนราชการอื่น
๓๘๖	โครงการปรับปรุงถนนลูกรังบดอัดแน่น เข้าสู่พื้นที่การเกษตร สายน้ำร้อง บ้านต้นฝาง หมู่ที่ ๕ ต.ออย อ.ปง จ.พะเยา	เพื่อใช้ในการสัญจรให้มีความสะดวกเพิ่มมากยิ่งขึ้น	กว้าง ๔ ม. ยาว ๔๐๐ ม. หนา ๐.๒๐ ม.	๑๕๐,๐๐๐	๑๕๐,๐๐๐	๑๕๐,๐๐๐	๑๕๐,๐๐๐	๑๕๐,๐๐๐	ถนนได้มาตรฐาน	ประชาชนได้รับความสะดวกในการสัญจรเพิ่มมากยิ่งขึ้น	กองช่าง/อบต./กรมส่งเสริม/จังหวัดพะเยา/ส่วนราชการอื่น
๓๘๗	โครงการปรับปรุงถนนหินคลุก เข้าสู่พื้นที่การเกษตร สายน้ำร้อง บ้านต้นฝาง หมู่ที่ ๕ ต.ออย อ.ปง จ.พะเยา	เพื่อใช้ในการสัญจรให้มีความสะดวกเพิ่มมากยิ่งขึ้น	กว้าง ๔ ม. ยาว ๔๐๐ ม. หนา ๐.๑๐ ม.	๑๘๐,๐๐๐	๑๘๐,๐๐๐	๑๘๐,๐๐๐	๑๘๐,๐๐๐	๑๘๐,๐๐๐	ถนนได้มาตรฐาน	ประชาชนได้รับความสะดวกในการสัญจรเพิ่มมากยิ่งขึ้น	กองช่าง/อบต./กรมส่งเสริม/จังหวัดพะเยา/ส่วนราชการอื่น
๓๘๘	โครงการก่อสร้างถนนคอนกรีตเสริมเหล็ก เข้าสู่พื้นที่การเกษตร สายน้ำร้อง บ้านต้นฝาง หมู่ที่ ๕ ต.ออย อ.ปง จ.พะเยา	เพื่อใช้ในการสัญจรให้มีความสะดวกเพิ่มมากยิ่งขึ้น	กว้าง ๔ ม. ยาว ๒๐๐ ม. หนา ๐.๑๕ ม.	๕๐๐,๐๐๐	๕๐๐,๐๐๐	๕๐๐,๐๐๐	๕๐๐,๐๐๐	๕๐๐,๐๐๐	ถนนได้มาตรฐาน	ประชาชนได้รับความสะดวกในการสัญจรเพิ่มมากยิ่งขึ้น	กองช่าง/อบต./กรมส่งเสริม/จังหวัดพะเยา/ส่วนราชการอื่น
๓๘๙	โครงการก่อสร้างถนนแอสฟัลท์ติกคอนกรีต เข้าสู่พื้นที่การเกษตร สายน้ำร้อง บ้านต้นฝาง หมู่ที่ ๕ ต.ออย อ.ปง จ.พะเยา	เพื่อใช้ในการสัญจรให้มีความสะดวกเพิ่มมากยิ่งขึ้น	กว้าง ๔ ม. ยาว ๒๐๐ ม. หนา ๐.๕๐ ม.	๕๐๐,๐๐๐	๕๐๐,๐๐๐	๕๐๐,๐๐๐	๕๐๐,๐๐๐	๕๐๐,๐๐๐	ถนนได้มาตรฐาน	ประชาชนได้รับความสะดวกในการสัญจรเพิ่มมากยิ่งขึ้น	กองช่าง/อบต./กรมส่งเสริม/จังหวัดพะเยา/ส่วนราชการอื่น

๓.๑ กลยุทธ์สร้างระบบคมนาคมขนส่ง ระบบสาธารณูปโภค สาธารณูปการที่ได้มาตรฐานและทั่วถึง

(๑) แผนงานอุตสาหกรรมและโยธา

ที่	โครงการ	วัตถุประสงค์	เป้าหมาย (ผลผลิตของโครงการ)	งบประมาณ					ตัวชี้วัด (KPI)	ผลที่คาดว่าจะได้รับ	หน่วยงานรับผิดชอบหลัก
				๒๕๖๖ (บาท)	๒๕๖๗ (บาท)	๒๕๖๘ (บาท)	๒๕๖๙ (บาท)	๒๕๗๐ (บาท)			
๓๗๐	โครงการปรับปรุงถนนลูกรังบดอัดแน่น เข้าสู่พื้นที่การเกษตร สายสันข้าวหลาม บ้านดันฝาง หมู่ที่ ๕ ต.ออย อ.ปง จ.พะเยา	เพื่อใช้ในการสัญจรให้มีความสะดวกเพิ่มมากยิ่งขึ้น	กว้าง ๔ ม. ยาว ๔๐๐ ม. หนา ๐.๒๐ ม.	๑๕๐,๐๐๐	๑๕๐,๐๐๐	๑๕๐,๐๐๐	๑๕๐,๐๐๐	๑๕๐,๐๐๐	ถนนได้มาตรฐาน	ประชาชนได้รับความสะดวกในการสัญจรเพิ่มมากยิ่งขึ้น	กองช่าง/อบจ./กรมส่งเสริม/จังหวัดพะเยา/ส่วนราชการอื่น
๓๗๑	โครงการปรับปรุงถนนหินคลุก เข้าสู่พื้นที่การเกษตร สายสันข้าวหลาม บ้านดันฝาง หมู่ที่ ๕ ต.ออย อ.ปง จ.พะเยา	เพื่อใช้ในการสัญจรให้มีความสะดวกเพิ่มมากยิ่งขึ้น	กว้าง ๔ ม. ยาว ๔๐๐ ม. หนา ๐.๑๐ ม.	๑๔๐,๐๐๐	๑๔๐,๐๐๐	๑๔๐,๐๐๐	๑๔๐,๐๐๐	๑๔๐,๐๐๐	ถนนได้มาตรฐาน	ประชาชนได้รับความสะดวกในการสัญจรเพิ่มมากยิ่งขึ้น	กองช่าง/อบจ./กรมส่งเสริม/จังหวัดพะเยา/ส่วนราชการอื่น
๓๗๒	โครงการก่อสร้างถนนคอนกรีตเสริมเหล็ก เข้าสู่พื้นที่การเกษตร สายสันข้าวหลาม บ้านดันฝาง หมู่ที่ ๕ ต.ออย อ.ปง จ.พะเยา	เพื่อใช้ในการสัญจรให้มีความสะดวกเพิ่มมากยิ่งขึ้น	กว้าง ๔ ม. ยาว ๒๐๐ ม. หนา ๐.๑๕ ม.	๕๐๐,๐๐๐	๕๐๐,๐๐๐	๕๐๐,๐๐๐	๕๐๐,๐๐๐	๕๐๐,๐๐๐	ถนนได้มาตรฐาน	ประชาชนได้รับความสะดวกในการสัญจรเพิ่มมากยิ่งขึ้น	กองช่าง/อบจ./กรมส่งเสริม/จังหวัดพะเยา/ส่วนราชการอื่น
๓๗๓	โครงการก่อสร้างถนนแอสฟัลท์ติกคอนกรีต เข้าสู่พื้นที่การเกษตร สายสันข้าวหลาม บ้านดันฝาง หมู่ที่ ๕ ต.ออย อ.ปง จ.พะเยา	เพื่อใช้ในการสัญจรให้มีความสะดวกเพิ่มมากยิ่งขึ้น	กว้าง ๔ ม. ยาว ๒๐๐ ม. หนา ๐.๔๐ ม.	๕๐๐,๐๐๐	๕๐๐,๐๐๐	๕๐๐,๐๐๐	๕๐๐,๐๐๐	๕๐๐,๐๐๐	ถนนได้มาตรฐาน	ประชาชนได้รับความสะดวกในการสัญจรเพิ่มมากยิ่งขึ้น	กองช่าง/อบจ./กรมส่งเสริม/จังหวัดพะเยา/ส่วนราชการอื่น
๓๗๔	โครงการวางกล่องเกเบี้ยนป้องกันตลิ่งพัง บ้านดันฝาง หมู่ที่ ๕ ต.ออย อ.ปง จ.พะเยา	เพื่อป้องกันการกัดเซาะของน้ำเป็นสาเหตุทำให้ตลิ่งพังได้	กล่องเกเบี้ยน	๒๐๐,๐๐๐	๒๐๐,๐๐๐	๒๐๐,๐๐๐	๒๐๐,๐๐๐	๒๐๐,๐๐๐	กล่องเกเบี้ยนได้มาตรฐาน	สามารถป้องกันการกัดเซาะของน้ำ ได้อย่างมีประสิทธิภาพ	กองช่าง/อบจ./กรมส่งเสริม/จังหวัดพะเยา/ส่วนราชการอื่น
๓๗๕	โครงการวางถุงบิ๊กแบ็คป้องกันตลิ่งพัง บ้านดันฝาง หมู่ที่ ๕ ต.ออย อ.ปง จ.พะเยา	เพื่อป้องกันการกัดเซาะของน้ำเป็นสาเหตุทำให้ตลิ่งพังได้	ถุงบิ๊กแบ็ค	๕๐๐,๐๐๐	๕๐๐,๐๐๐	๕๐๐,๐๐๐	๕๐๐,๐๐๐	๕๐๐,๐๐๐	ถุงบิ๊กแบ็คได้มาตรฐาน	สามารถป้องกันการกัดเซาะของน้ำ ได้อย่างมีประสิทธิภาพ	กองช่าง/อบจ./กรมส่งเสริม/จังหวัดพะเยา/ส่วนราชการอื่น
๓๗๖	โครงการวางถุงบิ๊กแบ็คป้องกันตลิ่งพัง สายน้ำร้อง บ้านดันฝาง หมู่ที่ ๕ ต.ออย อ.ปง จ.พะเยา	เพื่อป้องกันการกัดเซาะของน้ำเป็นสาเหตุทำให้ตลิ่งพังได้	ถุงบิ๊กแบ็ค	๕๐๐,๐๐๐	๕๐๐,๐๐๐	๕๐๐,๐๐๐	๕๐๐,๐๐๐	๕๐๐,๐๐๐	ถุงบิ๊กแบ็คได้มาตรฐาน	สามารถป้องกันการกัดเซาะของน้ำ ได้อย่างมีประสิทธิภาพ	กองช่าง/อบจ./กรมส่งเสริม/จังหวัดพะเยา/ส่วนราชการอื่น

๓.๑ กลยุทธ์สร้างระบบคมนาคมขนส่ง ระบบสาธารณูปโภค สาธารณูปการที่ได้มาตรฐานและทั่วถึง

(๑) แผนงานอุตสาหกรรมและโยธา

ที่	โครงการ	วัตถุประสงค์	เป้าหมาย (ผลผลิตของโครงการ)	งบประมาณ					ตัวชี้วัด (KPI)	ผลที่คาดว่าจะได้รับ	หน่วยงานรับผิดชอบหลัก
				๒๕๖๖ (บาท)	๒๕๖๗ (บาท)	๒๕๖๘ (บาท)	๒๕๖๙ (บาท)	๒๕๗๐ (บาท)			
๔๐๓	โครงการวางท่อระบายน้ำภายในหมู่บ้าน บ้านต้นฝาง หมู่ที่ ๕ ต.ออย อ.ปง จ.พะเยา	เพื่อให้น้ำไหลผ่านได้สะดวกและป้องกันน้ำท่วมขัง	ท่อระบายน้ำ ขนาด ๑.๒๐ ม.	๕๐๐,๐๐๐	๕๐๐,๐๐๐	๕๐๐,๐๐๐	๕๐๐,๐๐๐	๕๐๐,๐๐๐	ท่อระบายน้ำได้มาตรฐาน	ในฤดูน้ำหลากสามารถลดการเกิดน้ำท่วมขังได้	กองช่าง/อบต./กรมส่งเสริม/จังหวัดพะเยา/ส่วนราชการอื่น
๔๐๔	โครงการก่อสร้างรางระบายน้ำ คสล. ภายในหมู่บ้าน บ้านต้นฝาง หมู่ที่ ๕ ต.ออย อ.ปง จ.พะเยา	เพื่อให้น้ำไหลผ่านได้สะดวก	กว้าง ๑ ม. ยาว ๑๐ ม.	๒๐๐,๐๐๐	๒๐๐,๐๐๐	๒๐๐,๐๐๐	๒๐๐,๐๐๐	๒๐๐,๐๐๐	รางระบายน้ำได้มาตรฐาน	น้ำไหลผ่านได้สะดวกและไม่ท่วมขัง	กองช่าง/อบต./กรมส่งเสริม/จังหวัดพะเยา/ส่วนราชการอื่น
๔๐๕	โครงการก่อสร้างอาคารอเนกประสงค์ บ้านต้นฝาง หมู่ที่ ๕ ต.ออย อ.ปง จ.พะเยา	เพื่อใช้สำหรับบริการประชาชน	จำนวน ๑ หลัง	๒๐๐,๐๐๐	๒๐๐,๐๐๐	๒๐๐,๐๐๐	๒๐๐,๐๐๐	๒๐๐,๐๐๐	อาคารอเนกประสงค์ได้มาตรฐาน	ประชาชนได้รับความสะดวกในการใช้บริการ	กองช่าง/อบต./กรมส่งเสริม/จังหวัดพะเยา/ส่วนราชการอื่น
๔๐๖	โครงการปรับปรุงอาคารอเนกประสงค์ บ้านต้นฝาง หมู่ที่ ๕ ต.ออย อ.ปง จ.พะเยา	เพื่อให้อาคารอเนกประสงค์สามารถใช้งานได้อย่างมีประสิทธิภาพ	จำนวน ๑ หลัง	๒๐๐,๐๐๐	๒๐๐,๐๐๐	๒๐๐,๐๐๐	๒๐๐,๐๐๐	๒๐๐,๐๐๐	อาคารอเนกประสงค์ได้มาตรฐาน	ประชาชนได้รับความสะดวกปลอดภัยในการใช้อาคารอเนก ประสงค์	กองช่าง/อบต./กรมส่งเสริม/จังหวัดพะเยา/ส่วนราชการอื่น
๔๐๗	โครงการก่อสร้างลานอเนกประสงค์ บ้านต้นฝาง หมู่ที่ ๕ ต.ออย อ.ปง จ.พะเยา	เพื่อใช้สำหรับบริการประชาชน	หนา ๐.๑๒ ม. หรือมีปริมาณพื้นที่ไม่น้อยกว่า ๑,๐๐๐ ตร.ม.	๕๐๐,๐๐๐	๕๐๐,๐๐๐	๕๐๐,๐๐๐	๕๐๐,๐๐๐	๕๐๐,๐๐๐	ลานอเนกประสงค์ได้มาตรฐาน	ประชาชนได้รับความสะดวกในการใช้บริการ	กองช่าง/อบต./กรมส่งเสริม/จังหวัดพะเยา/ส่วนราชการอื่น
๔๐๘	โครงปรับปรุงภูมิทัศน์ภายในหมู่บ้าน บ้านต้นฝาง หมู่ที่ ๕ ต.ออย อ.ปง จ.พะเยา	เพื่อเพิ่มพื้นที่สีเขียวให้หมู่บ้านน่าอยู่และสวยงาม	จำนวน ๒ จุด	๓๐๐,๐๐๐	๓๐๐,๐๐๐	๓๐๐,๐๐๐	๓๐๐,๐๐๐	๓๐๐,๐๐๐	พื้นที่สีเขียวเพิ่มมากขึ้น	ประชาชนมีสุขภาพใจที่ดีขึ้น	กองช่าง/อบต./กรมส่งเสริม/จังหวัดพะเยา/ส่วนราชการอื่น
๔๐๙	โครงการก่อสร้างซุ้มประตูหมู่บ้าน บ้านต้นฝาง หมู่ที่ ๕ ต.ออย อ.ปง จ.พะเยา	เพื่อเป็นสัญลักษณ์และบอกที่ตั้งให้กับหมู่บ้าน	จำนวน ๒ ซุ้ม	๑๐๐,๐๐๐	๑๐๐,๐๐๐	๑๐๐,๐๐๐	๑๐๐,๐๐๐	๑๐๐,๐๐๐	ซุ้มประตูได้มาตรฐาน	ประชาชนและผู้ที่สัญจรผ่านไป-มาได้รับความสะดวกเพิ่มมากขึ้น	กองช่าง/อบต./กรมส่งเสริม/จังหวัดพะเยา/ส่วนราชการอื่น

๓.๑ กลยุทธ์สร้างระบบคมนาคมขนส่ง ระบบสาธารณูปโภค สาธารณูปการที่ได้มาตรฐานและทั่วถึง

(๑) แผนงานอุตสาหกรรมและโยธา

ที่	โครงการ	วัตถุประสงค์	เป้าหมาย (ผลผลิตของโครงการ)	งบประมาณ					ตัวชี้วัด (KPI)	ผลที่คาดว่าจะได้รับ	หน่วยงานรับผิดชอบหลัก
				๒๕๖๖ (บาท)	๒๕๖๗ (บาท)	๒๕๖๘ (บาท)	๒๕๖๙ (บาท)	๒๕๗๐ (บาท)			
๔๑๐	โครงการก่อสร้างป้ายสถานที่สำคัญ บ้านต้นผ่าง หมู่ที่ ๕ ต.ออย อ.ปง จ.พะเยา	เพื่อเป็นสัญลักษณ์และบอกที่ตั้งสถานที่สำคัญ	จำนวน ๕ ป้าย	๑๐๐,๐๐๐	๑๐๐,๐๐๐	๑๐๐,๐๐๐	๑๐๐,๐๐๐	๑๐๐,๐๐๐	ป้ายได้มาตรฐาน	ประชาชนสามารถมองหาสถานที่สำคัญสะดวกเพิ่มมากขึ้น	กองช่าง/อบต./กรมส่งเสริม/จังหวัดพะเยา/ส่วนราชการอื่น
๔๑๑	โครงการติดตั้ง ซ่อมแซม ระบบเสียงตามสายในหมู่บ้าน บ้านต้นผ่าง หมู่ที่ ๕ ต.ออย อ.ปง จ.พะเยา	เพื่อให้ประชาชนได้รับรู้ข่าวสารอย่างทั่วถึง	ระบบเสียงตามสาย	๑๐๐,๐๐๐	๑๐๐,๐๐๐	๑๐๐,๐๐๐	๑๐๐,๐๐๐	๑๐๐,๐๐๐	ระบบเสียงตามสายได้มาตรฐาน	ประชาชนได้รับข่าวสารอย่างทั่วถึง	กองช่าง/อบต./กรมส่งเสริม/จังหวัดพะเยา/ส่วนราชการอื่น
๔๑๒	โครงการก่อสร้างถนนแอสฟัลท์ติกคอนกรีต บ้านนายเทียน บุญเทพ หมู่ที่ ๖ - บ้านต้นผ่าง หมู่ที่ ๕ ต.ออย อ.ปง จ.พะเยา	เพื่อใช้ในการสัญจรให้มีความสะดวกเพิ่มมากยิ่งขึ้น	กว้าง ๕ ม. ยาว ๖๒๐ ม. หนา ๐.๔๐ ม.	๑,๔๐๐,๐๐๐	๑,๔๐๐,๐๐๐	๑,๔๐๐,๐๐๐	๑,๔๐๐,๐๐๐	๑,๔๐๐,๐๐๐	ถนนได้มาตรฐาน	ประชาชนได้รับความสะดวกในการสัญจรเพิ่มมากยิ่งขึ้น	กองช่าง/อบต./กรมส่งเสริม/จังหวัดพะเยา/ส่วนราชการอื่น
๔๑๓	โครงการก่อสร้างถนนคอนกรีตเสริมเหล็ก เข้าสู่พื้นที่การเกษตร สายร้องแหย่ง บ้านหลวง หมู่ที่ ๖ ต.ออย อ.ปง จ.พะเยา	เพื่อใช้ในการสัญจรให้มีความสะดวกเพิ่มมากยิ่งขึ้น	กว้าง ๔ ม. ยาว ๒๒๐ ม. หนา ๐.๑๕ ม.	๕๕๐,๐๐๐	๕๕๐,๐๐๐	๕๕๐,๐๐๐	๕๕๐,๐๐๐	๕๕๐,๐๐๐	ถนนได้มาตรฐาน	ประชาชนได้รับความสะดวกในการสัญจรเพิ่มมากยิ่งขึ้น	กองช่าง/อบต./กรมส่งเสริม/จังหวัดพะเยา/ส่วนราชการอื่น
๔๑๔	โครงการก่อสร้างถนนคอนกรีตเสริมเหล็ก บ้านหลวง หมู่ที่ ๖ เชื่อมบ้านฝายแก้ว หมู่ที่ ๗ ต.ออย อ.ปง จ.พะเยา	เพื่อใช้ในการสัญจรให้มีความสะดวกเพิ่มมากยิ่งขึ้น	กว้าง ๔ ม. ยาว ๒๒๐ ม. หนา ๐.๑๕ ม.	๕๕๐,๐๐๐	๕๕๐,๐๐๐	๕๕๐,๐๐๐	๕๕๐,๐๐๐	๕๕๐,๐๐๐	ถนนได้มาตรฐาน	ประชาชนได้รับความสะดวกในการสัญจรเพิ่มมากยิ่งขึ้น	กองช่าง/อบต./กรมส่งเสริม/จังหวัดพะเยา/ส่วนราชการอื่น
๔๑๕	โครงการวางท่อระบายน้ำ เส้นป่าสุสาน - ลำน้ำห้วยเลา บ้านหลวง หมู่ที่ ๖ ต.ออย อ.ปง จ.พะเยา	เพื่อระบายน้ำไปสู่ลำน้ำห้วยเลา	ท่อระบายน้ำขนาด ๑.๒๐ ม.	๒๐๐,๐๐๐	๒๐๐,๐๐๐	๒๐๐,๐๐๐	๒๐๐,๐๐๐	๒๐๐,๐๐๐	ท่อระบายน้ำได้มาตรฐาน	น้ำไหลผ่านได้สะดวกและไม่ท่วมขัง	กองช่าง/อบต./กรมส่งเสริม/จังหวัดพะเยา/ส่วนราชการอื่น
๔๑๖	โครงการวางท่อระบายน้ำภายในหมู่บ้าน บ้านหลวง หมู่ที่ ๖ ต.ออย อ.ปง จ.พะเยา	เพื่อให้น้ำไหลผ่านได้สะดวกและป้องกันน้ำท่วมขัง	ท่อระบายน้ำขนาด ๑.๒๐ ม.	๕๐๐,๐๐๐	๕๐๐,๐๐๐	๕๐๐,๐๐๐	๕๐๐,๐๐๐	๕๐๐,๐๐๐	ท่อระบายน้ำได้มาตรฐาน	ในฤดูน้ำหลากสามารถลดการเกิดน้ำท่วมขังได้	กองช่าง/อบต./กรมส่งเสริม/จังหวัดพะเยา/ส่วนราชการอื่น

๓.๑ กลยุทธ์สร้างระบบคมนาคมขนส่ง ระบบสาธารณูปโภค สาธารณูปการที่ได้มาตรฐานและทั่วถึง

(๑) แผนงานอุตสาหกรรมและโยธา

ที่	โครงการ	วัตถุประสงค์	เป้าหมาย (ผลผลิตของโครงการ)	งบประมาณ					ตัวชี้วัด (KPI)	ผลที่คาดว่าจะได้รับ	หน่วยงานรับผิดชอบหลัก
				๒๕๖๖ (บาท)	๒๕๖๗ (บาท)	๒๕๖๘ (บาท)	๒๕๖๙ (บาท)	๒๕๗๐ (บาท)			
๔๑๗	โครงการก่อสร้างสำหมืองไส้ไก่ บ้านหลวง หมู่ที่ ๖ ต.ออย อ.ปง จ.พะเยา	เพื่อให้น้ำไหลผ่านได้สะดวก	กว้าง ๐.๕๐ ม. ยาว ๒,๐๐๐ ม.	๒๐๐,๐๐๐	๒๐๐,๐๐๐	๒๐๐,๐๐๐	๒๐๐,๐๐๐	๒๐๐,๐๐๐	สำหมืองได้รับการก่อสร้าง	น้ำไหลผ่านได้สะดวกตลอดสาย	กองช่าง/อบจ./กรมส่งเสริม/จังหวัดพะเยา/กรมชลประทาน/ส่วนราชการอื่น
๔๑๘	โครงการก่อสร้างสะพานข้ามลำน้ำอิง บ้านหลวง หมู่ที่ ๖ ต.ออย อ.ปง จ.พะเยา	เพื่อใช้สำหรับอำนวยความสะดวกในการเดินทาง	กว้าง ๔ ม. ยาว ๖๐ ม.	๓๐๐,๐๐๐	๓๐๐,๐๐๐	๓๐๐,๐๐๐	๓๐๐,๐๐๐	๓๐๐,๐๐๐	สะพานได้มาตรฐาน	ผู้ใช้เส้นทางสัญจรไปมามีความปลอดภัยในชีวิตและทรัพย์สิน	กองช่าง/อบจ./กรมส่งเสริม/จังหวัดพะเยา/กรมชลประทาน/ส่วนราชการอื่น
๔๑๙	โครงการก่อสร้างสะพานข้ามห้วยเลา บ้านหลวง หมู่ที่ ๖ ต.ออย อ.ปง จ.พะเยา	เพื่อใช้สำหรับอำนวยความสะดวกในการเดินทาง	กว้าง ๖ ม. ยาว ๗๐ ม.	๑,๐๐๐,๐๐๐	๑,๐๐๐,๐๐๐	๑,๐๐๐,๐๐๐	๑,๐๐๐,๐๐๐	๑,๐๐๐,๐๐๐	สะพานได้มาตรฐาน	ผู้ใช้เส้นทางสัญจรไปมามีความปลอดภัยในชีวิตและทรัพย์สิน	กองช่าง/อบจ./กรมส่งเสริม/จังหวัดพะเยา/กรมชลประทาน/ส่วนราชการอื่น
๔๒๐	โครงการปรับปรุงถนนลูกรังบดอัดแน่นเข้าสู่พื้นที่การเกษตร ทางเข้าป่าสุสาน บ้านหลวง หมู่ที่ ๖ ต.ออย อ.ปง จ.พะเยา	เพื่อใช้ในการสัญจรให้มีความสะดวกเพิ่มมากยิ่งขึ้น	กว้าง ๔ ม. ยาว ๖๐ ม. หนา ๐.๒๐ ม.	๒๐,๐๐๐	๒๐,๐๐๐	๒๐,๐๐๐	๒๐,๐๐๐	๒๐,๐๐๐	ถนนได้มาตรฐาน	ประชาชนได้รับความสะดวกในการสัญจรเพิ่มมากยิ่งขึ้น	กองช่าง/อบจ./กรมส่งเสริม/จังหวัดพะเยา/ส่วนราชการอื่น
๔๒๑	โครงการปรับปรุงถนนหินคลุก เข้าสู่พื้นที่การเกษตร ทางเข้าป่าสุสาน บ้านหลวง หมู่ที่ ๖ ต.ออย อ.ปง จ.พะเยา	เพื่อใช้ในการสัญจรให้มีความสะดวกเพิ่มมากยิ่งขึ้น	กว้าง ๔ ม. ยาว ๖๐ ม. หนา ๐.๑๐ ม.	๒๕,๐๐๐	๒๕,๐๐๐	๒๕,๐๐๐	๒๕,๐๐๐	๒๕,๐๐๐	ถนนได้มาตรฐาน	ประชาชนได้รับความสะดวกในการสัญจรเพิ่มมากยิ่งขึ้น	กองช่าง/อบจ./กรมส่งเสริม/จังหวัดพะเยา/ส่วนราชการอื่น
๔๒๒	โครงการก่อสร้างถนนคอนกรีตเสริมเหล็ก เข้าสู่พื้นที่การเกษตร ทางเข้าป่าสุสาน บ้านหลวง หมู่ที่ ๖ ต.ออย อ.ปง จ.พะเยา	เพื่อใช้ในการสัญจรให้มีความสะดวกเพิ่มมากยิ่งขึ้น	กว้าง ๔ ม. ยาว ๖๐ ม. หนา ๐.๑๕ ม.	๒๕๐,๐๐๐	๒๕๐,๐๐๐	๒๕๐,๐๐๐	๒๕๐,๐๐๐	๒๕๐,๐๐๐	ถนนได้มาตรฐาน	ประชาชนได้รับความสะดวกในการสัญจรเพิ่มมากยิ่งขึ้น	กองช่าง/อบจ./กรมส่งเสริม/จังหวัดพะเยา/ส่วนราชการอื่น

๓.๑ กลยุทธ์สร้างระบบคมนาคมขนส่ง ระบบสาธารณูปโภค สาธารณูปการที่ได้มาตรฐานและทั่วถึง

(๑) แผนงานอุตสาหกรรมและโยธา

ที่	โครงการ	วัตถุประสงค์	เป้าหมาย (ผลผลิตของโครงการ)	งบประมาณ					ตัวชี้วัด (KPI)	ผลที่คาดว่าจะได้รับ	หน่วยงานรับผิดชอบหลัก
				๒๕๖๖ (บาท)	๒๕๖๗ (บาท)	๒๕๖๘ (บาท)	๒๕๖๙ (บาท)	๒๕๗๐ (บาท)			
๑๒๔	โครงการซ่อมสร้างผิวทางแอสฟัลท์ติกคอนกรีต รหัสสายทาง พย.ถ. ๗๑-๐๐๑ สายทางบ้านดอนเงิน - บ้านหลวง หมู่ ๖ ต.ออย อ.ปง จ.พะเยา	เพื่อใช้ในการสัญจรให้มีความสะดวกเพิ่มมากยิ่งขึ้น	กว้าง ๕ ม. ยาว ๒,๐๐๐ ม. หนา ๐.๐๔ ม.	๖,๐๐๐,๐๐๐	๖,๐๐๐,๐๐๐	๖,๐๐๐,๐๐๐	๖,๐๐๐,๐๐๐	๖,๐๐๐,๐๐๐	ถนนได้มาตรฐาน	ประชาชนได้รับความสะดวกในการสัญจรเพิ่มมากยิ่งขึ้น	กองช่าง/อบจ./กรมส่งเสริม/จังหวัดพะเยา/ส่วนราชการอื่น
๑๒๕	โครงการปรับปรุงถนนลูกรังบดอัดแน่นเข้าสู่พื้นที่การเกษตร สายรอบร้องหอ บ้านหลวง หมู่ที่ ๖ ต.ออย อ.ปง จ.พะเยา	เพื่อใช้ในการสัญจรให้มีความสะดวกเพิ่มมากยิ่งขึ้น	กว้าง ๔ ม. ยาว ๑,๕๐๐ ม. หนา ๐.๒๐ ม.	๗๕๐,๐๐๐	๗๕๐,๐๐๐	๗๕๐,๐๐๐	๗๕๐,๐๐๐	๗๕๐,๐๐๐	ถนนได้มาตรฐาน	ประชาชนได้รับความสะดวกในการสัญจรเพิ่มมากยิ่งขึ้น	กองช่าง/อบจ./กรมส่งเสริม/จังหวัดพะเยา/ส่วนราชการอื่น
๑๒๖	โครงการปรับปรุงถนนหินคลุก เข้าสู่พื้นที่การเกษตร สายรอบร้องหอบ้านหลวง หมู่ที่ ๖ ต.ออย อ.ปง จ.พะเยา	เพื่อใช้ในการสัญจรให้มีความสะดวกเพิ่มมากยิ่งขึ้น	กว้าง ๔ ม. ยาว ๑,๒๐๐ ม. หนา ๐.๑๐ ม.	๕๐๐,๐๐๐	๕๐๐,๐๐๐	๕๐๐,๐๐๐	๕๐๐,๐๐๐	๕๐๐,๐๐๐	ถนนได้มาตรฐาน	ประชาชนได้รับความสะดวกในการสัญจรเพิ่มมากยิ่งขึ้น	กองช่าง/อบจ./กรมส่งเสริม/จังหวัดพะเยา/ส่วนราชการอื่น
๑๒๗	โครงการก่อสร้างถนนคอนกรีตเสริมเหล็ก เข้าสู่พื้นที่การเกษตร สายรอบร้องหอ บ้านหลวง หมู่ที่ ๖ ต.ออย อ.ปง จ.พะเยา	เพื่อใช้ในการสัญจรให้มีความสะดวกเพิ่มมากยิ่งขึ้น	กว้าง ๔ ม. ยาว ๒๐๐ ม. หนา ๐.๑๕ ม.	๕๐๐,๐๐๐	๕๐๐,๐๐๐	๕๐๐,๐๐๐	๕๐๐,๐๐๐	๕๐๐,๐๐๐	ถนนได้มาตรฐาน	ประชาชนได้รับความสะดวกในการสัญจรเพิ่มมากยิ่งขึ้น	กองช่าง/อบจ./กรมส่งเสริม/จังหวัดพะเยา/ส่วนราชการอื่น
๑๒๘	โครงการก่อสร้างถนนแอสฟัลท์ติกคอนกรีต เข้าสู่พื้นที่การเกษตร สายรอบร้องหอ บ้านหลวง หมู่ที่ ๖ ต.ออย อ.ปง จ.พะเยา	เพื่อใช้ในการสัญจรให้มีความสะดวกเพิ่มมากยิ่งขึ้น	กว้าง ๔ ม. ยาว ๒๐๐ ม. หนา ๐.๔๐ ม.	๕๐๐,๐๐๐	๕๐๐,๐๐๐	๕๐๐,๐๐๐	๕๐๐,๐๐๐	๕๐๐,๐๐๐	ถนนได้มาตรฐาน	ประชาชนได้รับความสะดวกในการสัญจรเพิ่มมากยิ่งขึ้น	กองช่าง/อบจ./กรมส่งเสริม/จังหวัดพะเยา/ส่วนราชการอื่น
๑๒๙	โครงการปรับปรุงถนนลูกรังบดอัดแน่นเข้าสู่พื้นที่การเกษตร สายหุ่งจ้าน บ้านหลวง หมู่ที่ ๖ ต.ออย อ.ปง จ.พะเยา	เพื่อใช้ในการสัญจรให้มีความสะดวกเพิ่มมากยิ่งขึ้น	กว้าง ๔ ม. ยาว ๑,๕๐๐ ม. หนา ๐.๒๐ ม.	๗๕๐,๐๐๐	๗๕๐,๐๐๐	๗๕๐,๐๐๐	๗๕๐,๐๐๐	๗๕๐,๐๐๐	ถนนได้มาตรฐาน	ประชาชนได้รับความสะดวกในการสัญจรเพิ่มมากยิ่งขึ้น	กองช่าง/อบจ./กรมส่งเสริม/จังหวัดพะเยา/ส่วนราชการอื่น

๓.๑ กลยุทธ์สร้างระบบคมนาคมขนส่ง ระบบสาธารณูปโภค สาธารณูปการที่ได้มาตรฐานและทั่วถึง

(๑) แผนงานอุตสาหกรรมและโยธา

ที่	โครงการ	วัตถุประสงค์	เป้าหมาย (ผลผลิตของโครงการ)	งบประมาณ					ตัวชี้วัด (KPI)	ผลที่คาดว่าจะได้รับ	หน่วยงานรับผิดชอบหลัก
				๒๕๖๖ (บาท)	๒๕๖๗ (บาท)	๒๕๖๘ (บาท)	๒๕๖๙ (บาท)	๒๕๗๐ (บาท)			
๔๓๐	โครงการปรับปรุงถนนหินคลุก เข้าสู่พื้นที่การเกษตร สายทุ่งช้าน บ้านหลวง หมู่ที่ ๖ ต.ออย อ.ปง จ.พะเยา	เพื่อใช้ในการสัญจรให้มีความสะดวกเพิ่มมากยิ่งขึ้น	กว้าง ๔ ม. ยาว ๑,๒๐๐ ม. หนา ๐.๑๐ ม.	๕๐๐,๐๐๐	๕๐๐,๐๐๐	๕๐๐,๐๐๐	๕๐๐,๐๐๐	๕๐๐,๐๐๐	ถนนได้มาตรฐาน	ประชาชนได้รับความสะดวกในการสัญจรเพิ่มมากยิ่งขึ้น	กองช่าง/อบต./กรมส่งเสริม/จังหวัดพะเยา/ส่วนราชการอื่น
๔๓๑	โครงการก่อสร้างถนนคอนกรีตเสริมเหล็ก เข้าสู่พื้นที่การเกษตร สายทุ่งช้าน บ้านหลวง หมู่ที่ ๖ ต.ออย อ.ปง จ.พะเยา	เพื่อใช้ในการสัญจรให้มีความสะดวกเพิ่มมากยิ่งขึ้น	กว้าง ๔ ม. ยาว ๒๐๐ ม. หนา ๐.๑๕ ม.	๕๐๐,๐๐๐	๕๐๐,๐๐๐	๕๐๐,๐๐๐	๕๐๐,๐๐๐	๕๐๐,๐๐๐	ถนนได้มาตรฐาน	ประชาชนได้รับความสะดวกในการสัญจรเพิ่มมากยิ่งขึ้น	กองช่าง/อบต./กรมส่งเสริม/จังหวัดพะเยา/ส่วนราชการอื่น
๔๓๒	โครงการก่อสร้างถนนแอสฟัลท์ติกคอนกรีต เข้าสู่พื้นที่การเกษตร สายทุ่งช้าน บ้านหลวง หมู่ที่ ๖ ต.ออย อ.ปง จ.พะเยา	เพื่อใช้ในการสัญจรให้มีความสะดวกเพิ่มมากยิ่งขึ้น	กว้าง ๔ ม. ยาว ๒๐๐ ม. หนา ๐.๔๐ ม.	๕๐๐,๐๐๐	๕๐๐,๐๐๐	๕๐๐,๐๐๐	๕๐๐,๐๐๐	๕๐๐,๐๐๐	ถนนได้มาตรฐาน	ประชาชนได้รับความสะดวกในการสัญจรเพิ่มมากยิ่งขึ้น	กองช่าง/อบต./กรมส่งเสริม/จังหวัดพะเยา/ส่วนราชการอื่น
๔๓๓	โครงการปรับปรุงถนนลูกรังบดอัดแน่น เข้าสู่พื้นที่การเกษตร สายม่อนขี้หมู บ้านหลวง หมู่ที่ ๖ ต.ออย อ.ปง จ.พะเยา	เพื่อใช้ในการสัญจรให้มีความสะดวกเพิ่มมากยิ่งขึ้น	กว้าง ๔ ม. ยาว ๑,๕๐๐ ม. หนา ๐.๒๐ ม.	๓๕๐,๐๐๐	๓๕๐,๐๐๐	๓๕๐,๐๐๐	๓๕๐,๐๐๐	๓๕๐,๐๐๐	ถนนได้มาตรฐาน	ประชาชนได้รับความสะดวกในการสัญจรเพิ่มมากยิ่งขึ้น	กองช่าง/อบต./กรมส่งเสริม/จังหวัดพะเยา/ส่วนราชการอื่น
๔๓๔	โครงการปรับปรุงถนนหินคลุก เข้าสู่พื้นที่การเกษตร สายม่อนขี้หมู บ้านหลวง หมู่ที่ ๖ ต.ออย อ.ปง จ.พะเยา	เพื่อใช้ในการสัญจรให้มีความสะดวกเพิ่มมากยิ่งขึ้น	กว้าง ๔ ม. ยาว ๑,๒๐๐ ม. หนา ๐.๑๐ ม.	๕๐๐,๐๐๐	๕๐๐,๐๐๐	๕๐๐,๐๐๐	๕๐๐,๐๐๐	๕๐๐,๐๐๐	ถนนได้มาตรฐาน	ประชาชนได้รับความสะดวกในการสัญจรเพิ่มมากยิ่งขึ้น	กองช่าง/อบต./กรมส่งเสริม/จังหวัดพะเยา/ส่วนราชการอื่น
๔๓๕	โครงการก่อสร้างถนนคอนกรีตเสริมเหล็ก เข้าสู่พื้นที่การเกษตร สายม่อนขี้หมู บ้านหลวง หมู่ที่ ๖ ต.ออย อ.ปง จ.พะเยา	เพื่อใช้ในการสัญจรให้มีความสะดวกเพิ่มมากยิ่งขึ้น	กว้าง ๔ ม. ยาว ๒๐๐ ม. หนา ๐.๑๕ ม.	๕๐๐,๐๐๐	๕๐๐,๐๐๐	๕๐๐,๐๐๐	๕๐๐,๐๐๐	๕๐๐,๐๐๐	ถนนได้มาตรฐาน	ประชาชนได้รับความสะดวกในการสัญจรเพิ่มมากยิ่งขึ้น	กองช่าง/อบต./กรมส่งเสริม/จังหวัดพะเยา/ส่วนราชการอื่น
๔๓๖	โครงการก่อสร้างถนนแอสฟัลท์ติกคอนกรีต เข้าสู่พื้นที่การเกษตร สายม่อนขี้หมู บ้านหลวง หมู่ที่ ๖ ต.ออย อ.ปง จ.พะเยา	เพื่อใช้ในการสัญจรให้มีความสะดวกเพิ่มมากยิ่งขึ้น	กว้าง ๔ ม. ยาว ๒๐๐ ม. หนา ๐.๔๐ ม.	๕๐๐,๐๐๐	๕๐๐,๐๐๐	๕๐๐,๐๐๐	๕๐๐,๐๐๐	๕๐๐,๐๐๐	ถนนได้มาตรฐาน	ประชาชนได้รับความสะดวกในการสัญจรเพิ่มมากยิ่งขึ้น	กองช่าง/อบต./กรมส่งเสริม/จังหวัดพะเยา/ส่วนราชการอื่น

๓.๑ กลยุทธ์สร้างระบบคมนาคมขนส่ง ระบบสารสนเทศ สาธารณูปโภค สาธารณูปการที่ได้มาตรฐานและทั่วถึง

(๑) แผนงานอุตสาหกรรมและโยธา

ที่	โครงการ	วัตถุประสงค์	เป้าหมาย (ผลผลิตของโครงการ)	งบประมาณ					ตัวชี้วัด (KPI)	ผลที่คาดว่าจะได้รับ	หน่วยงานรับผิดชอบหลัก
				๒๕๖๖ (บาท)	๒๕๖๗ (บาท)	๒๕๖๘ (บาท)	๒๕๖๙ (บาท)	๒๕๗๐ (บาท)			
๔๑๗	โครงการปรับปรุงถนนลูกรังบดอัดแน่น เข้าสู่พื้นที่การเกษตร สายสันข้าวหลาม บ้านหลวง หมู่ที่ ๖ ต.ออย อ.ปง จ. พะเยา	เพื่อใช้ในการสัญจรให้มีความสะดวกเพิ่มมากยิ่งขึ้น	กว้าง ๔ ม. ยาว ๑,๕๐๐ ม. หนา ๐.๒๐ ม.	๗๕๐,๐๐๐	๗๕๐,๐๐๐	๗๕๐,๐๐๐	๗๕๐,๐๐๐	๗๕๐,๐๐๐	ถนนได้มาตรฐาน	ประชาชนได้รับความสะดวกในการสัญจรเพิ่มมากยิ่งขึ้น	กองช่าง/อบจ./กรมส่งเสริม/จังหวัดพะเยา/ส่วนราชการอื่น
๔๑๘	โครงการปรับปรุงถนนหินคลุก เข้าสู่พื้นที่การเกษตร สายสันข้าวหลาม บ้านหลวง หมู่ที่ ๖ ต.ออย อ.ปง จ.พะเยา	เพื่อใช้ในการสัญจรให้มีความสะดวกเพิ่มมากยิ่งขึ้น	กว้าง ๔ ม. ยาว ๑,๒๐๐ ม. หนา ๐.๑๐ ม.	๕๐๐,๐๐๐	๕๐๐,๐๐๐	๕๐๐,๐๐๐	๕๐๐,๐๐๐	๕๐๐,๐๐๐	ถนนได้มาตรฐาน	ประชาชนได้รับความสะดวกในการสัญจรเพิ่มมากยิ่งขึ้น	กองช่าง/อบจ./กรมส่งเสริม/จังหวัดพะเยา/ส่วนราชการอื่น
๔๑๙	โครงการก่อสร้างถนนคอนกรีตเสริมเหล็ก เข้าสู่พื้นที่การเกษตร สายสันข้าวหลาม บ้านหลวง หมู่ที่ ๖ ต.ออย อ.ปง จ.พะเยา	เพื่อใช้ในการสัญจรให้มีความสะดวกเพิ่มมากยิ่งขึ้น	กว้าง ๔ ม. ยาว ๒๐๐ ม. หนา ๐.๑๕ ม.	๕๐๐,๐๐๐	๕๐๐,๐๐๐	๕๐๐,๐๐๐	๕๐๐,๐๐๐	๕๐๐,๐๐๐	ถนนได้มาตรฐาน	ประชาชนได้รับความสะดวกในการสัญจรเพิ่มมากยิ่งขึ้น	กองช่าง/อบจ./กรมส่งเสริม/จังหวัดพะเยา/ส่วนราชการอื่น
๔๑๐	โครงการก่อสร้างถนนแอสฟัลท์ติกคอนกรีต เข้าสู่พื้นที่การเกษตร สายสันข้าวหลาม บ้านหลวง หมู่ที่ ๖ ต.ออย อ.ปง จ.พะเยา	เพื่อใช้ในการสัญจรให้มีความสะดวกเพิ่มมากยิ่งขึ้น	กว้าง ๔ ม. ยาว ๒๐๐ ม. หนา ๐.๔๐ ม.	๕๐๐,๐๐๐	๕๐๐,๐๐๐	๕๐๐,๐๐๐	๕๐๐,๐๐๐	๕๐๐,๐๐๐	ถนนได้มาตรฐาน	ประชาชนได้รับความสะดวกในการสัญจรเพิ่มมากยิ่งขึ้น	กองช่าง/อบจ./กรมส่งเสริม/จังหวัดพะเยา/ส่วนราชการอื่น
๔๑๑	โครงการปรับปรุงถนนลูกรังบดอัดแน่น เข้าสู่พื้นที่การเกษตร สายเหนือหลวง บ้านหลวง หมู่ที่ ๖ ต.ออย อ.ปง จ. พะเยา	เพื่อใช้ในการสัญจรให้มีความสะดวกเพิ่มมากยิ่งขึ้น	กว้าง ๔ ม. ยาว ๑,๕๐๐ ม. หนา ๐.๒๐ ม.	๗๕๐,๐๐๐	๗๕๐,๐๐๐	๗๕๐,๐๐๐	๗๕๐,๐๐๐	๗๕๐,๐๐๐	ถนนได้มาตรฐาน	ประชาชนได้รับความสะดวกในการสัญจรเพิ่มมากยิ่งขึ้น	กองช่าง/อบจ./กรมส่งเสริม/จังหวัดพะเยา/ส่วนราชการอื่น
๔๑๒	โครงการปรับปรุงถนนหินคลุก เข้าสู่พื้นที่การเกษตร สายเหนือหลวง บ้านหลวง หมู่ที่ ๖ ต.ออย อ.ปง จ. พะเยา	เพื่อใช้ในการสัญจรให้มีความสะดวกเพิ่มมากยิ่งขึ้น	กว้าง ๔ ม. ยาว ๑,๒๐๐ ม. หนา ๐.๑๐ ม.	๕๐๐,๐๐๐	๕๐๐,๐๐๐	๕๐๐,๐๐๐	๕๐๐,๐๐๐	๕๐๐,๐๐๐	ถนนได้มาตรฐาน	ประชาชนได้รับความสะดวกในการสัญจรเพิ่มมากยิ่งขึ้น	กองช่าง/อบจ./กรมส่งเสริม/จังหวัดพะเยา/ส่วนราชการอื่น

๓.๑ กลยุทธ์สร้างระบบคมนาคมขนส่ง ระบบสาธารณูปโภค สาธารณูปการที่ได้มาตรฐานและทั่วถึง

(๓) แผนงานอุตสาหกรรมและโยธา

ที่	โครงการ	วัตถุประสงค์	เป้าหมาย (ผลผลิตของโครงการ)	งบประมาณ					ตัวชี้วัด (KPI)	ผลที่คาดว่าจะได้รับ	หน่วยงานรับผิดชอบหลัก
				๒๕๖๖ (บาท)	๒๕๖๗ (บาท)	๒๕๖๘ (บาท)	๒๕๖๙ (บาท)	๒๕๗๐ (บาท)			
๔๔๓	โครงการก่อสร้างถนนคอนกรีตเสริมเหล็ก เข้าสู่พื้นที่การเกษตร สายเหมืองหลวง บ้านหลวง หมู่ที่ ๖ ต.ออย อ.ปง จ.พะเยา	เพื่อใช้ในการสัญจรให้มีความสะดวกเพิ่มมากยิ่งขึ้น	กว้าง ๔ ม. ยาว ๒๐๐ ม. หนา ๐.๑๕ ม.	๕๐๐,๐๐๐	๕๐๐,๐๐๐	๕๐๐,๐๐๐	๕๐๐,๐๐๐	๕๐๐,๐๐๐	ถนนได้มาตรฐาน	ประชาชนได้รับความสะดวกในการสัญจรเพิ่มมากยิ่งขึ้น	กองช่าง/อบต./กรมส่งเสริม/จังหวัดพะเยา/ส่วนราชการอื่น
๔๔๔	โครงการก่อสร้างถนนแอสฟัลท์ติกคอนกรีต เข้าสู่พื้นที่การเกษตร สายเหมืองหลวง บ้านหลวง หมู่ที่ ๖ ต.ออย อ.ปง จ.พะเยา	เพื่อใช้ในการสัญจรให้มีความสะดวกเพิ่มมากยิ่งขึ้น	กว้าง ๔ ม. ยาว ๒๐๐ ม. หนา ๐.๔๐ ม.	๕๐๐,๐๐๐	๕๐๐,๐๐๐	๕๐๐,๐๐๐	๕๐๐,๐๐๐	๕๐๐,๐๐๐	ถนนได้มาตรฐาน	ประชาชนได้รับความสะดวกในการสัญจรเพิ่มมากยิ่งขึ้น	กองช่าง/อบต./กรมส่งเสริม/จังหวัดพะเยา/ส่วนราชการอื่น
๔๔๕	โครงการปรับปรุงถนนลูกรังบดอัดแน่น เข้าสู่พื้นที่การเกษตร สายทุ่งขี้เหล็ก บ้านหลวง หมู่ที่ ๖ ต.ออย อ.ปง จ.พะเยา	เพื่อใช้ในการสัญจรให้มีความสะดวกเพิ่มมากยิ่งขึ้น	กว้าง ๔ ม. ยาว ๑,๕๐๐ ม. หนา ๐.๒๐ ม.	๕๐๐,๐๐๐	๕๐๐,๐๐๐	๕๐๐,๐๐๐	๕๐๐,๐๐๐	๕๐๐,๐๐๐	ถนนได้มาตรฐาน	ประชาชนได้รับความสะดวกในการสัญจรเพิ่มมากยิ่งขึ้น	กองช่าง/อบต./กรมส่งเสริม/จังหวัดพะเยา/ส่วนราชการอื่น
๔๔๖	โครงการปรับปรุงถนนหินคลุก เข้าสู่พื้นที่การเกษตร สายทุ่งขี้เหล็ก บ้านหลวง หมู่ที่ ๖ ต.ออย อ.ปง จ.พะเยา	เพื่อใช้ในการสัญจรให้มีความสะดวกเพิ่มมากยิ่งขึ้น	กว้าง ๔ ม. ยาว ๑,๒๐๐ ม. หนา ๐.๑๐ ม.	๕๐๐,๐๐๐	๕๐๐,๐๐๐	๕๐๐,๐๐๐	๕๐๐,๐๐๐	๕๐๐,๐๐๐	ถนนได้มาตรฐาน	ประชาชนได้รับความสะดวกในการสัญจรเพิ่มมากยิ่งขึ้น	กองช่าง/อบต./กรมส่งเสริม/จังหวัดพะเยา/ส่วนราชการอื่น
๔๔๗	โครงการก่อสร้างถนนคอนกรีตเสริมเหล็ก เข้าสู่พื้นที่การเกษตร สายทุ่งขี้เหล็ก บ้านหลวง หมู่ที่ ๖ ต.ออย อ.ปง จ.พะเยา	เพื่อใช้ในการสัญจรให้มีความสะดวกเพิ่มมากยิ่งขึ้น	กว้าง ๔ ม. ยาว ๒๐๐ ม. หนา ๐.๑๕ ม.	๕๐๐,๐๐๐	๕๐๐,๐๐๐	๕๐๐,๐๐๐	๕๐๐,๐๐๐	๕๐๐,๐๐๐	ถนนได้มาตรฐาน	ประชาชนได้รับความสะดวกในการสัญจรเพิ่มมากยิ่งขึ้น	กองช่าง/อบต./กรมส่งเสริม/จังหวัดพะเยา/ส่วนราชการอื่น
๔๔๘	โครงการก่อสร้างถนนแอสฟัลท์ติกคอนกรีต เข้าสู่พื้นที่การเกษตร สายทุ่งขี้เหล็ก บ้านหลวง หมู่ที่ ๖ ต.ออย อ.ปง จ.พะเยา	เพื่อใช้ในการสัญจรให้มีความสะดวกเพิ่มมากยิ่งขึ้น	กว้าง ๔ ม. ยาว ๒๐๐ ม. หนา ๐.๔๐ ม.	๕๐๐,๐๐๐	๕๐๐,๐๐๐	๕๐๐,๐๐๐	๕๐๐,๐๐๐	๕๐๐,๐๐๐	ถนนได้มาตรฐาน	ประชาชนได้รับความสะดวกในการสัญจรเพิ่มมากยิ่งขึ้น	กองช่าง/อบต./กรมส่งเสริม/จังหวัดพะเยา/ส่วนราชการอื่น

๓.๑ กลยุทธ์สร้างระบบควบคุมขนส่ง ระบบสาธารณูปโภค สาธารณูปการที่ได้มาตรฐานและทั่วถึง

(๑) แผนงานอุตสาหกรรมและโยธา

ที่	โครงการ	วัตถุประสงค์	เป้าหมาย (ผลผลิตของโครงการ)	งบประมาณ					ตัวชี้วัด (KPI)	ผลที่คาดว่าจะได้รับ	หน่วยงานรับผิดชอบหลัก
				๒๕๖๖ (บาท)	๒๕๖๗ (บาท)	๒๕๖๘ (บาท)	๒๕๖๙ (บาท)	๒๕๗๐ (บาท)			
๔๔๙	โครงการปรับปรุงถนนลูกรังบดอัดแน่น เข้าสู่พื้นที่การเกษตร สายบ้านนางสาวชลธิชา ดอกคำ - ร้องหอ บ้านหลวง หมู่ที่ ๖ ต.ออย อ.ปง จ.พะเยา	เพื่อใช้ในการสัญจรให้มีความสะดวกเพิ่มมากยิ่งขึ้น	กว้าง ๔ ม. ยาว ๑,๕๐๐ ม. หนา ๐.๒๐ ม.	๕๐๐,๐๐๐	๕๐๐,๐๐๐	๕๐๐,๐๐๐	๕๐๐,๐๐๐	๕๐๐,๐๐๐	ถนนได้มาตรฐาน	ประชาชนได้รับความสะดวกในการสัญจรเพิ่มมากยิ่งขึ้น	กองช่าง/อบต./กรมส่งเสริม/จังหวัดพะเยา/ส่วนราชการอื่น
๔๕๐	โครงการปรับปรุงถนนหินคลุก เข้าสู่พื้นที่การเกษตร สายบ้านนางสาวชลธิชา ดอกคำ - ร้องหอ บ้านหลวง หมู่ที่ ๖ ต.ออย อ.ปง จ.พะเยา	เพื่อใช้ในการสัญจรให้มีความสะดวกเพิ่มมากยิ่งขึ้น	กว้าง ๔ ม. ยาว ๑,๒๐๐ ม. หนา ๐.๑๐ ม.	๕๐๐,๐๐๐	๕๐๐,๐๐๐	๕๐๐,๐๐๐	๕๐๐,๐๐๐	๕๐๐,๐๐๐	ถนนได้มาตรฐาน	ประชาชนได้รับความสะดวกในการสัญจรเพิ่มมากยิ่งขึ้น	กองช่าง/อบต./กรมส่งเสริม/จังหวัดพะเยา/ส่วนราชการอื่น
๔๕๑	โครงการก่อสร้างถนนคอนกรีตเสริมเหล็ก เข้าสู่พื้นที่การเกษตร สายบ้านนางสาวชลธิชา ดอกคำ - ร้องหอ บ้านหลวง หมู่ที่ ๖ ต.ออย อ.ปง จ.พะเยา	เพื่อใช้ในการสัญจรให้มีความสะดวกเพิ่มมากยิ่งขึ้น	กว้าง ๔ ม. ยาว ๒๐๐ ม. หนา ๐.๑๕ ม.	๕๐๐,๐๐๐	๕๐๐,๐๐๐	๕๐๐,๐๐๐	๕๐๐,๐๐๐	๕๐๐,๐๐๐	ถนนได้มาตรฐาน	ประชาชนได้รับความสะดวกในการสัญจรเพิ่มมากยิ่งขึ้น	กองช่าง/อบต./กรมส่งเสริม/จังหวัดพะเยา/ส่วนราชการอื่น
๔๕๒	โครงการก่อสร้างถนนแอสฟัลท์ติกคอนกรีต เข้าสู่พื้นที่การเกษตร สายบ้านนางสาวชลธิชา ดอกคำ - ร้องหอ หมู่ที่ ๖ ต.ออย อ.ปง จ.พะเยา	เพื่อใช้ในการสัญจรให้มีความสะดวกเพิ่มมากยิ่งขึ้น	กว้าง ๔ ม. ยาว ๒๐๐ ม. หนา ๐.๕๐ ม.	๕๐๐,๐๐๐	๕๐๐,๐๐๐	๕๐๐,๐๐๐	๕๐๐,๐๐๐	๕๐๐,๐๐๐	ถนนได้มาตรฐาน	ประชาชนได้รับความสะดวกในการสัญจรเพิ่มมากยิ่งขึ้น	กองช่าง/อบต./กรมส่งเสริม/จังหวัดพะเยา/ส่วนราชการอื่น
๔๕๓	โครงการถมดินพร้อมวางท่อ คสล. บ้านดอนไชยบ้านแซะ หมู่ที่ ๑๔ ต.ออย อ.ปง จ.พะเยา	เพื่อใช้ในการสัญจรให้มีความสะดวกเพิ่มมากยิ่งขึ้น	กว้าง ๔ ม. ยาว ๑๐๐ ม. หนา ๐.๒๐ ม.	๑๕๐,๐๐๐	๑๕๐,๐๐๐	๑๕๐,๐๐๐	๑๕๐,๐๐๐	๑๕๐,๐๐๐	ถนนได้มาตรฐาน	ประชาชนได้รับความสะดวกในการสัญจรเพิ่มมากยิ่งขึ้น	กองช่าง/อบต./กรมส่งเสริม/จังหวัดพะเยา/ส่วนราชการอื่น
๔๕๔	โครงการก่อสร้างสถานีสูบน้ำพลังงานไฟฟ้า บ้านหลวง หมู่ที่ ๖ ต.ออย อ.ปง จ.พะเยา	เพื่อสามารถสูบน้ำใช้ในการเกษตรอย่างพอเพียง	สถานีสูบน้ำพลังงานไฟฟ้า	๕๐๐,๐๐๐	๕๐๐,๐๐๐	๕๐๐,๐๐๐	๕๐๐,๐๐๐	๕๐๐,๐๐๐	สถานีสูบน้ำได้มาตรฐาน	เกษตรกรมีน้ำใช้ในการเกษตรอย่างเพียงพอ	กองช่าง/อบต./กรมส่งเสริม/จังหวัดพะเยา/ส่วนราชการอื่น

๓.๑ กลยุทธ์สร้างระบบคมนาคมขนส่ง ระบบสาธารณูปโภค สาธารณูปการที่ได้มาตรฐานและทั่วถึง

(๑) แผนงานอุตสาหกรรมและโยธา

ที่	โครงการ	วัตถุประสงค์	เป้าหมาย (ผลผลิตของโครงการ)	งบประมาณ					ตัวชี้วัด (KPI)	ผลที่คาดว่าจะได้รับ	หน่วยงานรับผิดชอบหลัก
				๒๕๖๖ (บาท)	๒๕๖๗ (บาท)	๒๕๖๘ (บาท)	๒๕๖๙ (บาท)	๒๕๗๐ (บาท)			
๔๕๕	โครงการก่อสร้างสถานีสูบน้ำพลังงานแสงอาทิตย์ บ้านหลวง หมู่ที่ ๖ ต.ออย อ.ปง จ.พะเยา	เพื่อสามารถสูบน้ำใช้ในการเกษตรอย่างพอเพียง	สถานีสูบน้ำพลังงานแสงอาทิตย์	๕๐๐,๐๐๐	๕๐๐,๐๐๐	๕๐๐,๐๐๐	๕๐๐,๐๐๐	๕๐๐,๐๐๐	สถานีสูบน้ำได้มาตรฐาน	เกษตรกรมีน้ำใช้ในการเกษตรอย่างเพียงพอ	กองช่าง/อบต./กรมส่งเสริม/จังหวัดพะเยา/ส่วนราชการอื่น
๔๕๖	โครงการวางกล่องเกเบี้ยนป้องกันดินถล่ม บ้านหลวง หมู่ที่ ๖ ต.ออย อ.ปง จ.พะเยา	เพื่อป้องกันการกัดเซาะของน้ำเป็นสาเหตุทำให้ดินถล่มได้	กล่องเกเบี้ยน	๒๐๐,๐๐๐	๒๐๐,๐๐๐	๒๐๐,๐๐๐	๒๐๐,๐๐๐	๒๐๐,๐๐๐	กล่องเกเบี้ยนได้มาตรฐาน	สามารถป้องกันการกัดเซาะของน้ำ ได้อย่างมีประสิทธิภาพ	กองช่าง/อบต./กรมส่งเสริม/จังหวัดพะเยา/ส่วนราชการอื่น
๔๕๗	โครงการวางถุงบิ๊กแบ็คป้องกันดินถล่ม บ้านหลวง หมู่ที่ ๖ ต.ออย อ.ปง จ.พะเยา	เพื่อป้องกันการกัดเซาะของน้ำเป็นสาเหตุทำให้ดินถล่มได้	ถุงบิ๊กแบ็ค	๕๐๐,๐๐๐	๕๐๐,๐๐๐	๕๐๐,๐๐๐	๕๐๐,๐๐๐	๕๐๐,๐๐๐	ถุงบิ๊กแบ็คได้มาตรฐาน	สามารถป้องกันการกัดเซาะของน้ำ ได้อย่างมีประสิทธิภาพ	กองช่าง/อบต./กรมส่งเสริม/จังหวัดพะเยา/ส่วนราชการอื่น
๔๕๘	โครงการวางถุงบิ๊กแบ็คเพื่อกักเก็บน้ำไว้ฤดูแล้ง บ้านหลวง หมู่ที่ ๖ ต.ออย อ.ปง จ.พะเยา	เพื่อกักเก็บน้ำไว้ใช้ในฤดูแล้ง	ถุงบิ๊กแบ็ค	๕๐๐,๐๐๐	๕๐๐,๐๐๐	๕๐๐,๐๐๐	๕๐๐,๐๐๐	๕๐๐,๐๐๐	ถุงบิ๊กแบ็คได้มาตรฐาน	เกษตรกรมีน้ำใช้ในการเกษตรอย่างเพียงพอ	กองช่าง/อบต./กรมส่งเสริม/จังหวัดพะเยา/ส่วนราชการอื่น
๔๕๙	โครงการก่อสร้างคลองส่งน้ำเพื่อการเกษตร บ้านหลวง หมู่ที่ ๖ ต.ออย อ.ปง จ.พะเยา	เพื่อลำเลียงน้ำใช้ในการเกษตรได้อย่างพอเพียง	คลองส่งน้ำ	๓๐๐,๐๐๐	๓๐๐,๐๐๐	๓๐๐,๐๐๐	๓๐๐,๐๐๐	๓๐๐,๐๐๐	คลองส่งน้ำได้มาตรฐาน	เกษตรกรมีน้ำใช้ในการเกษตรอย่างเพียงพอ	กองช่าง/อบต./กรมส่งเสริม/จังหวัดพะเยา/ส่วนราชการอื่น
๔๖๐	โครงการก่อสร้างห้องน้ำป่าสุสาน บ้านหลวง หมู่ที่ ๖ ต.ออย อ.ปง จ.พะเยา	เพื่อให้ป่าสุสานมีห้องน้ำไว้บริการประชาชน	จำนวน ๕ ห้อง	๓๐๐,๐๐๐	๓๐๐,๐๐๐	๓๐๐,๐๐๐	๓๐๐,๐๐๐	๓๐๐,๐๐๐	ห้องน้ำได้มาตรฐาน	ประชาชนมีห้องน้ำใช้อย่างทั่วถึง	กองช่าง/อบต./กรมส่งเสริม/จังหวัดพะเยา/ส่วนราชการอื่น
๔๖๑	โครงการปรับปรุงห้องน้ำป่าสุสาน บ้านหลวง หมู่ที่ ๖ ต.ออย อ.ปง จ.พะเยา	เพื่อให้ป่าสุสานมีห้องน้ำที่ได้มาตรฐานไว้บริการประชาชน	จำนวน ๕ ห้อง	๓๐๐,๐๐๐	๓๐๐,๐๐๐	๓๐๐,๐๐๐	๓๐๐,๐๐๐	๓๐๐,๐๐๐	ห้องน้ำได้มาตรฐาน	ประชาชนมีห้องน้ำที่ได้มาตรฐาน	กองช่าง/อบต./กรมส่งเสริม/จังหวัดพะเยา/ส่วนราชการอื่น
๔๖๒	โครงการก่อสร้างรั้วป่าสุสาน บ้านหลวง หมู่ที่ ๖ ต.ออย อ.ปง จ.พะเยา	เพื่อป้องกันการบุกรุกพื้นที่ป่าสุสาน	รอบป่าสุสาน	๓๐๐,๐๐๐	๓๐๐,๐๐๐	๓๐๐,๐๐๐	๓๐๐,๐๐๐	๓๐๐,๐๐๐	รั้วได้มาตรฐาน	พื้นที่ป่าสุสานไม่สามารถถูกบุกรุกได้	กองช่าง/อบต./กรมส่งเสริม/จังหวัดพะเยา/ส่วนราชการอื่น

๓.๑ กลยุทธ์สร้างระบบคมนาคมขนส่ง ระบบสาธารณูปโภค สาธารณูปการที่ได้มาตรฐานและทั่วถึง

(๑) แผนงานอุตสาหกรรมและโยธา

ที่	โครงการ	วัตถุประสงค์	เป้าหมาย (ผลผลิตของโครงการ)	งบประมาณ					ตัวชี้วัด (KPI)	ผลที่คาดว่าจะได้รับ	หน่วยงานรับผิดชอบหลัก
				๒๕๖๖ (บาท)	๒๕๖๗ (บาท)	๒๕๖๘ (บาท)	๒๕๖๙ (บาท)	๒๕๗๐ (บาท)			
๔๖๕	โครงการปรับปรุงถนนลูกรังบดอัดแน่นเข้าสู่พื้นที่การเกษตร บ้านหลวง หมู่ที่ ๖ ต.ออย อ.ปง จ.พะเยา	เพื่อใช้ในการสัญจรให้มีความสะดวกเพิ่มมากยิ่งขึ้น	กว้าง ๔ ม. ยาว ๑,๕๐๐ ม. หนา ๐.๒๐ ม.	๕๐๐,๐๐๐	๕๐๐,๐๐๐	๕๐๐,๐๐๐	๕๐๐,๐๐๐	๕๐๐,๐๐๐	ถนนได้มาตรฐาน	ประชาชนได้รับความสะดวกในการสัญจรเพิ่มมากยิ่งขึ้น	กองช่าง/ขบล./กรมส่งเสริม/จังหวัดพะเยา/ส่วนราชการอื่น
๔๖๖	โครงการปรับปรุงถนนหินคลุก เข้าสู่พื้นที่การเกษตร บ้านหลวง หมู่ที่ ๖ ต.ออย อ.ปง จ.พะเยา	เพื่อใช้ในการสัญจรให้มีความสะดวกเพิ่มมากยิ่งขึ้น	กว้าง ๔ ม. ยาว ๑,๒๐๐ ม. หนา ๐.๑๐ ม.	๕๐๐,๐๐๐	๕๐๐,๐๐๐	๕๐๐,๐๐๐	๕๐๐,๐๐๐	๕๐๐,๐๐๐	ถนนได้มาตรฐาน	ประชาชนได้รับความสะดวกในการสัญจรเพิ่มมากยิ่งขึ้น	กองช่าง/ขบล./กรมส่งเสริม/จังหวัดพะเยา/ส่วนราชการอื่น
๔๖๗	โครงการก่อสร้างถนนคอนกรีตเสริมเหล็ก เข้าสู่พื้นที่การเกษตร บ้านหลวง หมู่ที่ ๖ ต.ออย อ.ปง จ.พะเยา	เพื่อใช้ในการสัญจรให้มีความสะดวกเพิ่มมากยิ่งขึ้น	กว้าง ๔ ม. ยาว ๒๐๐ ม. หนา ๐.๑๕ ม.	๕๐๐,๐๐๐	๕๐๐,๐๐๐	๕๐๐,๐๐๐	๕๐๐,๐๐๐	๕๐๐,๐๐๐	ถนนได้มาตรฐาน	ประชาชนได้รับความสะดวกในการสัญจรเพิ่มมากยิ่งขึ้น	กองช่าง/ขบล./กรมส่งเสริม/จังหวัดพะเยา/ส่วนราชการอื่น
๔๖๘	โครงการก่อสร้างถนนแอสฟัลท์ติกคอนกรีต เข้าสู่พื้นที่การเกษตร บ้านหลวง หมู่ที่ ๖ ต.ออย อ.ปง จ.พะเยา	เพื่อใช้ในการสัญจรให้มีความสะดวกเพิ่มมากยิ่งขึ้น	กว้าง ๔ ม. ยาว ๒๐๐ ม. หนา ๐.๔๐ ม.	๕๐๐,๐๐๐	๕๐๐,๐๐๐	๕๐๐,๐๐๐	๕๐๐,๐๐๐	๕๐๐,๐๐๐	ถนนได้มาตรฐาน	ประชาชนได้รับความสะดวกในการสัญจรเพิ่มมากยิ่งขึ้น	กองช่าง/ขบล./กรมส่งเสริม/จังหวัดพะเยา/ส่วนราชการอื่น
๔๖๙	โครงการก่อสร้างถนนคอนกรีตเสริมเหล็ก ถนนภายในหมู่บ้าน บ้านหลวง หมู่ที่ ๖ ต.ออย อ.ปง จ.พะเยา	เพื่อใช้ในการสัญจรให้มีความสะดวกเพิ่มมากยิ่งขึ้น	กว้าง ๔ ม. ยาว ๒๐๐ ม. หนา ๐.๑๕ ม.	๕๐๐,๐๐๐	๕๐๐,๐๐๐	๕๐๐,๐๐๐	๕๐๐,๐๐๐	๕๐๐,๐๐๐	ถนนได้มาตรฐาน	ประชาชนได้รับความสะดวกในการสัญจรเพิ่มมากยิ่งขึ้น	กองช่าง/ขบล./กรมส่งเสริม/จังหวัดพะเยา/ส่วนราชการอื่น
๔๗๐	โครงการก่อสร้างถนนแอสฟัลท์ติกคอนกรีต ถนนภายในหมู่บ้าน บ้านหลวง หมู่ที่ ๖ ต.ออย อ.ปง จ.พะเยา	เพื่อใช้ในการสัญจรให้มีความสะดวกเพิ่มมากยิ่งขึ้น	กว้าง ๔ ม. ยาว ๒๐๐ ม. หนา ๐.๔๐ ม.	๕๐๐,๐๐๐	๕๐๐,๐๐๐	๕๐๐,๐๐๐	๕๐๐,๐๐๐	๕๐๐,๐๐๐	ถนนได้มาตรฐาน	ประชาชนได้รับความสะดวกในการสัญจรเพิ่มมากยิ่งขึ้น	กองช่าง/ขบล./กรมส่งเสริม/จังหวัดพะเยา/ส่วนราชการอื่น
๔๗๑	โครงการปรับปรุงภูมิทัศน์ภายในหมู่บ้าน บ้านหลวง หมู่ที่ ๖ ต.ออย อ.ปง จ.พะเยา	เพื่อเพิ่มพื้นที่สีเขียวให้หมู่บ้านน่าอยู่และสวยงาม	จำนวน ๒ จุด	๓๐๐,๐๐๐	๓๐๐,๐๐๐	๓๐๐,๐๐๐	๓๐๐,๐๐๐	๓๐๐,๐๐๐	พื้นที่สีเขียวเพิ่มมากขึ้น	ประชาชนมีสุขภาพจิตที่ดีขึ้น	กองช่าง/ขบล./กรมส่งเสริม/จังหวัดพะเยา/ส่วนราชการอื่น
๔๗๒	โครงการก่อสร้างซุ้มประตูหมู่บ้าน บ้านหลวง หมู่ที่ ๖ ต.ออย อ.ปง จ.พะเยา	เพื่อเป็นสัญลักษณ์และบอกที่ตั้งให้กับหมู่บ้าน	จำนวน ๒ ซุ้ม	๓๐๐,๐๐๐	๓๐๐,๐๐๐	๓๐๐,๐๐๐	๓๐๐,๐๐๐	๓๐๐,๐๐๐	ซุ้มประตูได้มาตรฐาน	ประชาชนและผู้ที่สัญจรผ่านไป-มาได้รับความสะดวกเพิ่มมากขึ้น	กองช่าง/ขบล./กรมส่งเสริม/จังหวัดพะเยา/ส่วนราชการอื่น

๓.๑ กลยุทธ์สร้างระบบคมนาคมขนส่ง ระบบสาธารณูปโภค สาธารณูปการที่ได้มาตรฐานและทั่วถึง

(๓) แผนงานอุตสาหกรรมและโยธา

ที่	โครงการ	วัตถุประสงค์	เป้าหมาย (ผลผลิตของโครงการ)	งบประมาณ					ตัวชี้วัด (KPI)	ผลที่คาดว่าจะได้รับ	หน่วยงานรับผิดชอบหลัก
				๒๕๖๖ (บาท)	๒๕๖๗ (บาท)	๒๕๖๘ (บาท)	๒๕๖๙ (บาท)	๒๕๗๐ (บาท)			
๔๗๓	โครงการก่อสร้างป้ายสถานที่สำคัญ บ้านหลวง หมู่ที่ ๖ ต.ออย อ.ปง จ.พะเยา	เพื่อเป็นสัญลักษณ์และบอกที่ตั้งสถานที่สำคัญ	จำนวน ๕ ป้าย	๓๐๐,๐๐๐	๓๐๐,๐๐๐	๓๐๐,๐๐๐	๓๐๐,๐๐๐	๓๐๐,๐๐๐	ป้ายได้มาตรฐาน	ประชาชนสามารถมองหาสถานที่สำคัญสะดวกเพิ่มมากขึ้น	กองช่าง/อบต./กรมส่งเสริม/จังหวัดพะเยา/ส่วนราชการอื่น
๔๗๔	โครงการก่อสร้างอาคารอเนกประสงค์ บ้านหลวง หมู่ที่ ๖ ต.ออย อ.ปง จ.พะเยา	เพื่อใช้สำหรับบริการประชาชน	จำนวน ๑ หลัง	๒๐๐,๐๐๐	๒๐๐,๐๐๐	๒๐๐,๐๐๐	๒๐๐,๐๐๐	๒๐๐,๐๐๐	อาคารอเนกประสงค์ได้มาตรฐาน	ประชาชนได้รับความสะดวกในการใช้บริการ	กองช่าง/อบต./กรมส่งเสริม/จังหวัดพะเยา/ส่วนราชการอื่น
๔๗๕	โครงการปรับปรุงอาคารอเนกประสงค์ บ้านหลวง หมู่ที่ ๖ ต.ออย อ.ปง จ.พะเยา	เพื่อให้อาคารอเนกประสงค์สามารถใช้งานได้อย่างมีประสิทธิภาพ	จำนวน ๑ หลัง	๒๐๐,๐๐๐	๒๐๐,๐๐๐	๒๐๐,๐๐๐	๒๐๐,๐๐๐	๒๐๐,๐๐๐	อาคารอเนกประสงค์ได้มาตรฐาน	ประชาชนได้รับความสะดวกปลอดภัยในการใช้อาคารอเนก ประสงค์	กองช่าง/อบต./กรมส่งเสริม/จังหวัดพะเยา/ส่วนราชการอื่น
๔๗๖	โครงการก่อสร้างลานอเนกประสงค์ บ้านหลวง หมู่ที่ ๖ ต.ออย อ.ปง จ.พะเยา	เพื่อใช้สำหรับบริการประชาชน	หนา ๐.๑๒ ม. หรือมีปริมาณพื้นที่ไม่น้อยกว่า ๑,๐๖๐ ตร.ม.	๕๐๐,๐๐๐	๕๐๐,๐๐๐	๕๐๐,๐๐๐	๕๐๐,๐๐๐	๕๐๐,๐๐๐	ลานอเนกประสงค์ได้มาตรฐาน	ประชาชนได้รับความสะดวกในการใช้บริการ	กองช่าง/อบต./กรมส่งเสริม/จังหวัดพะเยา/ส่วนราชการอื่น
๔๗๗	โครงการปรับปรุงลานอเนกประสงค์ บ้านหลวง หมู่ที่ ๖ ต.ออย อ.ปง จ.พะเยา	เพื่อให้ลานอเนกประสงค์สามารถใช้งานได้อย่างมีประสิทธิภาพ	หนา ๐.๑๒ ม. หรือมีปริมาณพื้นที่ไม่น้อยกว่า ๑,๐๖๐ ตร.ม.	๕๐๐,๐๐๐	๕๐๐,๐๐๐	๕๐๐,๐๐๐	๕๐๐,๐๐๐	๕๐๐,๐๐๐	ลานอเนกประสงค์ได้มาตรฐาน	ประชาชนได้รับความสะดวกปลอดภัยในการใช้ลานอเนก ประสงค์	กองช่าง/อบต./กรมส่งเสริม/จังหวัดพะเยา/ส่วนราชการอื่น
๔๗๘	โครงการก่อสร้างห้องน้ำสาธารณะ บ้านหลวง หมู่ที่ ๖ ต.ออย อ.ปง จ.พะเยา	เพื่อให้บริการประชาชน	จำนวน ๕ ห้อง	๓๐๐,๐๐๐	๓๐๐,๐๐๐	๓๐๐,๐๐๐	๓๐๐,๐๐๐	๓๐๐,๐๐๐	ห้องน้ำได้มาตรฐาน	ประชาชนมีห้องน้ำใช้อย่างทั่วถึง	กองช่าง/อบต./กรมส่งเสริม/จังหวัดพะเยา/ส่วนราชการอื่น
๔๗๙	โครงการปรับปรุงห้องน้ำสาธารณะ บ้านหลวง หมู่ที่ ๖ ต.ออย อ.ปง จ.พะเยา	เพื่อให้ประชาชนมีห้องน้ำที่ได้มาตรฐานและถูกสุขลักษณะ	จำนวน ๕ ห้อง	๓๐๐,๐๐๐	๓๐๐,๐๐๐	๓๐๐,๐๐๐	๓๐๐,๐๐๐	๓๐๐,๐๐๐	ห้องน้ำได้มาตรฐาน	ประชาชนมีห้องน้ำที่ได้มาตรฐานและถูกสุขลักษณะ	กองช่าง/อบต./กรมส่งเสริม/จังหวัดพะเยา/ส่วนราชการอื่น

๓.๑ กลยุทธ์สร้างระบบคมนาคมขนส่ง ระบบสาธารณูปโภค สาธารณูปการที่ได้มาตรฐานและทั่วถึง

(๑) แผนงานอุตสาหกรรมและโยธา

ที่	โครงการ	วัตถุประสงค์	เป้าหมาย (ผลผลิตของโครงการ)	งบประมาณ					ตัวชี้วัด (KPI)	ผลที่คาดว่าจะได้รับ	หน่วยงานรับผิดชอบหลัก
				๒๕๖๖ (บาท)	๒๕๖๗ (บาท)	๒๕๖๘ (บาท)	๒๕๖๙ (บาท)	๒๕๗๐ (บาท)			
๔๘๐	โครงการก่อสร้างหอประชุมประจำหมู่บ้าน บ้านหลวง หมู่ที่ ๖ ต.ออย อ.ปง จ.พะเยา	เพื่อให้ประชาชนมีหอประชุมที่ได้มาตรฐาน	จำนวน ๑ หลัง	๕๐๐,๐๐๐	๕๐๐,๐๐๐	๕๐๐,๐๐๐	๕๐๐,๐๐๐	๕๐๐,๐๐๐	หอประชุมได้มาตรฐาน	ประชาชนมีสถานที่ในการจัดประชุมของหมู่บ้าน	กองช่าง/อบต./กรมส่งเสริม/จังหวัดพะเยา/ส่วนราชการอื่น
๔๘๑	โครงการขุดเจาะบ่อบาดาล บ้านหลวง หมู่ที่ ๖ ต.ออย อ.ปง จ.พะเยา	เพื่อให้มีน้ำสำหรับอุปโภค - บริโภคอย่างพอเพียง	จำนวน ๑ บ่อ	๔๐๐,๐๐๐	๔๐๐,๐๐๐	๔๐๐,๐๐๐	๔๐๐,๐๐๐	๔๐๐,๐๐๐	บ่อบาดาลได้มาตรฐาน	ประชาชนมีน้ำใช้อุปโภค-บริโภค อย่างเพียงพอ	กองช่าง/อบต./กรมส่งเสริม/จังหวัดพะเยา/ส่วนราชการอื่น
๔๘๒	โครงการก่อสร้างฝายชะลอน้ำ บ้านหลวง หมู่ที่ ๖ ต.ออย อ.ปง จ.พะเยา	เพื่อกักเก็บน้ำไว้ใช้ในฤดูแล้ง	จำนวน ๒ ฝาย	๓๐๐,๐๐๐	๓๐๐,๐๐๐	๓๐๐,๐๐๐	๓๐๐,๐๐๐	๓๐๐,๐๐๐	ฝายชะลอน้ำได้มาตรฐาน	เกษตรกรมีน้ำใช้ในการเกษตรอย่างเพียงพอ	กองช่าง/อบต./กรมส่งเสริม/จังหวัดพะเยา/ส่วนราชการอื่น
๔๘๓	โครงการปรับปรุงฝายชะลอน้ำ บ้านหลวง หมู่ที่ ๖ ต.ออย อ.ปง จ.พะเยา	เพื่อกักเก็บน้ำไว้ใช้ในฤดูแล้ง	จำนวน ๒ ฝาย	๓๐๐,๐๐๐	๓๐๐,๐๐๐	๓๐๐,๐๐๐	๓๐๐,๐๐๐	๓๐๐,๐๐๐	ฝายชะลอน้ำได้มาตรฐาน	เกษตรกรมีน้ำใช้ในการเกษตรอย่างเพียงพอ	กองช่าง/อบต./กรมส่งเสริม/จังหวัดพะเยา/ส่วนราชการอื่น
๔๘๔	โครงการปรับปรุงถนนลาดยางภายในหมู่บ้าน บ้านหลวง หมู่ที่ ๖ ต.ออย อ.ปง จ.พะเยา	เพื่อใช้ในการสัญจรให้มีความสะดวกเพิ่มมากยิ่งขึ้น	ถนนภายในหมู่บ้าน	๕๐๐,๐๐๐	๕๐๐,๐๐๐	๕๐๐,๐๐๐	๕๐๐,๐๐๐	๕๐๐,๐๐๐	ถนนได้มาตรฐาน	ประชาชนได้รับความสะดวกในการสัญจรเพิ่มมากยิ่งขึ้น	กองช่าง/อบต./กรมส่งเสริม/จังหวัดพะเยา/ส่วนราชการอื่น
๔๘๕	โครงการก่อสร้างฝาปิดรางระบายน้ำ บ้านหลวง หมู่ที่ ๖ ต.ออย อ.ปง จ.พะเยา	เพื่อป้องกันอุบัติเหตุ	จำนวน ๒๐๐ ฝา	๒๐๐,๐๐๐	๒๐๐,๐๐๐	๒๐๐,๐๐๐	๒๐๐,๐๐๐	๒๐๐,๐๐๐	ฝารางระบายน้ำได้มาตรฐาน	มีฝาปิดรางระบายน้ำเพื่อป้องกันอุบัติเหตุ	กองช่าง/อบต./กรมส่งเสริม/จังหวัดพะเยา/ส่วนราชการอื่น
๔๘๖	โครงการติดตั้ง ซ่อมแซม ระบบเสียงตามสายในหมู่บ้าน บ้านหลวง หมู่ที่ ๖ ต.ออย อ.ปง จ.พะเยา	เพื่อให้ประชาชนได้รับรู้ข่าวสารอย่างทั่วถึง	ระบบเสียงตามสาย	๑๐๐,๐๐๐	๑๐๐,๐๐๐	๑๐๐,๐๐๐	๑๐๐,๐๐๐	๑๐๐,๐๐๐	ระบบเสียงตามสายได้มาตรฐาน	ประชาชนได้รับข่าวสารอย่างทั่วถึง	กองช่าง/อบต./กรมส่งเสริม/จังหวัดพะเยา/ส่วนราชการอื่น

๓.๑ กลยุทธ์สร้างระบบคมนาคมขนส่ง ระบบสาธารณูปโภค สาธารณูปการที่ได้มาตรฐานและทั่วถึง

(๑) แผนงานอุตสาหกรรมและโยธา

ที่	โครงการ	วัตถุประสงค์	เป้าหมาย (ผลผลิตของโครงการ)	งบประมาณ					ตัวชี้วัด (KPI)	ผลที่คาดว่าจะได้รับ	หน่วยงานรับผิดชอบหลัก
				๒๕๖๖ (บาท)	๒๕๖๗ (บาท)	๒๕๖๘ (บาท)	๒๕๖๙ (บาท)	๒๕๗๐ (บาท)			
๔๘๗	โครงการก่อสร้างรางระบายน้ำภายในหมู่บ้าน แบบมีฝาปิด หน้าบ้านนายประพันธ์ บุญชื่น บ้านหลวง หมู่ที่ ๖ ต.ออย อ.ปง จ.พะเยา	เพื่อให้น้ำไหลผ่านได้สะดวกในช่วงฤดูฝน	รางระบายน้ำขนาดกว้าง ๐.๒๐ ม. ยาว ๑๒๐ ม.	๒๐๐,๐๐๐	๒๐๐,๐๐๐	๒๐๐,๐๐๐	๒๐๐,๐๐๐	๒๐๐,๐๐๐	รางระบายน้ำได้มาตรฐาน	ไม่มีน้ำท่วมขังและน้ำไหลผ่านได้สะดวกในช่วงฤดูฝน	กองช่าง/อบต./กรมส่งเสริม/จังหวัดพะเยา/ส่วนราชการอื่น
๔๘๘	โครงการวางท่อระบายน้ำ สายร้องหอ บ้านหลวง หมู่ที่ ๖ ต.ออย อ.ปง จ.พะเยา	เพื่อให้น้ำไหลผ่านได้สะดวกและป้องกันน้ำท่วมขัง	ท่อระบายน้ำขนาด ๑.๐๐ ม.	๒๐๐,๐๐๐	๒๐๐,๐๐๐	๒๐๐,๐๐๐	๒๐๐,๐๐๐	๒๐๐,๐๐๐	ท่อระบายน้ำได้มาตรฐาน	ในฤดูน้ำหลากสามารถลดการเกิดน้ำท่วมขังได้	กองช่าง/อบต./กรมส่งเสริม/จังหวัดพะเยา/ส่วนราชการอื่น
๔๗๔	โครงการก่อสร้างฝายแก้ว บ้านฝายแก้ว หมู่ที่ ๗ ต.ออย อ.ปง จ.พะเยา	เพื่อกักเก็บน้ำไว้ใช้ในฤดูแล้ง	กว้าง ๔๐.๐๐ ม. ยาว ๑๑๔.๐๐ ม. สูง ๙.๐๐ ม.	๔๐,๐๐๐,๐๐๐	๔๐,๐๐๐,๐๐๐	๔๐,๐๐๐,๐๐๐	๔๐,๐๐๐,๐๐๐	๔๐,๐๐๐,๐๐๐	ฝายแก้วน้ำได้มาตรฐาน	เกษตรกรมีน้ำใช้ในการเกษตรอย่างเพียงพอ	กองช่าง/อบต./กรมส่งเสริม/จังหวัดพะเยา/กรมชลประทาน/ส่วนราชการอื่น
๔๗๗	โครงการปรับปรุงถนนลูกรังบดอัดแน่นเข้าสู่พื้นที่การเกษตร สายห้วยเลาเข้าป่าสุสาน บ้านฝายแก้ว หมู่ที่ ๗ ต.ออย อ.ปง จ.พะเยา	เพื่อใช้ในการสัญจรให้มีความสะดวกเพิ่มมากยิ่งขึ้น	กว้าง ๔ ม. ยาว ๑,๕๐๐ ม. หนา ๐.๒๐ ม.	๕๐๐,๐๐๐	๕๐๐,๐๐๐	๕๐๐,๐๐๐	๕๐๐,๐๐๐	๕๐๐,๐๐๐	ถนนได้มาตรฐาน	ประชาชนได้รับความสะดวกในการสัญจรเพิ่มมากยิ่งขึ้น	กองช่าง/อบต./กรมส่งเสริม/จังหวัดพะเยา/ส่วนราชการอื่น
๔๗๘	โครงการปรับปรุงถนนหินคลุก เข้าสู่พื้นที่การเกษตร สายห้วยเลาเข้าป่าสุสาน บ้านฝายแก้ว หมู่ที่ ๗ ต.ออย อ.ปง จ.พะเยา	เพื่อใช้ในการสัญจรให้มีความสะดวกเพิ่มมากยิ่งขึ้น	กว้าง ๔ ม. ยาว ๑,๒๐๐ ม. หนา ๐.๑๐ ม.	๕๐๐,๐๐๐	๕๐๐,๐๐๐	๕๐๐,๐๐๐	๕๐๐,๐๐๐	๕๐๐,๐๐๐	ถนนได้มาตรฐาน	ประชาชนได้รับความสะดวกในการสัญจรเพิ่มมากยิ่งขึ้น	กองช่าง/อบต./กรมส่งเสริม/จังหวัดพะเยา/ส่วนราชการอื่น
๔๗๙	โครงการก่อสร้างถนนคอนกรีตเสริมเหล็ก เข้าสู่พื้นที่การเกษตร สายห้วยเลาเข้าป่าสุสาน บ้านฝายแก้ว หมู่ที่ ๗ ต.ออย อ.ปง จ.พะเยา	เพื่อใช้ในการสัญจรให้มีความสะดวกเพิ่มมากยิ่งขึ้น	กว้าง ๔ ม. ยาว ๒๐๐ ม. หนา ๐.๑๕ ม.	๕๐๐,๐๐๐	๕๐๐,๐๐๐	๕๐๐,๐๐๐	๕๐๐,๐๐๐	๕๐๐,๐๐๐	ถนนได้มาตรฐาน	ประชาชนได้รับความสะดวกในการสัญจรเพิ่มมากยิ่งขึ้น	กองช่าง/อบต./กรมส่งเสริม/จังหวัดพะเยา/ส่วนราชการอื่น

๓.๑ กลยุทธ์สร้างระบบคมนาคมขนส่ง ระบบสาธารณูปโภค สาธารณูปการที่ได้มาตรฐานและทั่วถึง

(๑) แผนงานอุตสาหกรรมและโยธา

ที่	โครงการ	วัตถุประสงค์	เป้าหมาย (ผลผลิตของโครงการ)	งบประมาณ					ตัวชี้วัด (KPI)	ผลที่คาดว่าจะได้รับ	หน่วยงานรับผิดชอบหลัก
				๒๕๖๖ (บาท)	๒๕๖๗ (บาท)	๒๕๖๘ (บาท)	๒๕๖๙ (บาท)	๒๕๗๐ (บาท)			
๕๐๐	โครงการก่อสร้างถนนแอสฟัลท์ติกคอนกรีต เข้าสู่พื้นที่การเกษตร สายห้วยลาเข้าป่าสุสาน บ้านฝายแก้ว หมู่ที่ ๗ ต.ออย อ.ปง จ.พะเยา	เพื่อใช้ในการสัญจรให้มีความสะดวกเพิ่มมากยิ่งขึ้น	กว้าง ๔ ม. ยาว ๒๐๐ ม. หนา ๐.๔๐ ม.	๕๐๐,๐๐๐	๕๐๐,๐๐๐	๕๐๐,๐๐๐	๕๐๐,๐๐๐	๕๐๐,๐๐๐	ถนนได้มาตรฐาน	ประชาชนได้รับความสะดวกในการสัญจรเพิ่มมากยิ่งขึ้น	กองช่าง/อบจ./กรมส่งเสริม/จังหวัดพะเยา/ส่วนราชการอื่น
๕๐๑	โครงการปรับปรุงถนนลูกรังบดอัดแน่น เข้าสู่พื้นที่การเกษตร สายฝายแก้ว บ้านฝายแก้ว หมู่ที่ ๗ ต.ออย อ.ปง จ.พะเยา	เพื่อใช้ในการสัญจรให้มีความสะดวกเพิ่มมากยิ่งขึ้น	กว้าง ๔ ม. ยาว ๑,๕๐๐ ม. หนา ๐.๒๐ ม.	๕๐๐,๐๐๐	๕๐๐,๐๐๐	๕๐๐,๐๐๐	๕๐๐,๐๐๐	๕๐๐,๐๐๐	ถนนได้มาตรฐาน	ประชาชนได้รับความสะดวกในการสัญจรเพิ่มมากยิ่งขึ้น	กองช่าง/อบจ./กรมส่งเสริม/จังหวัดพะเยา/ส่วนราชการอื่น
๕๐๒	โครงการปรับปรุงถนนหินคลุก เข้าสู่พื้นที่การเกษตร สายฝายแก้ว บ้านฝายแก้ว หมู่ที่ ๗ ต.ออย อ.ปง จ.พะเยา	เพื่อใช้ในการสัญจรให้มีความสะดวกเพิ่มมากยิ่งขึ้น	กว้าง ๔ ม. ยาว ๑,๒๐๐ ม. หนา ๐.๑๐ ม.	๕๐๐,๐๐๐	๕๐๐,๐๐๐	๕๐๐,๐๐๐	๕๐๐,๐๐๐	๕๐๐,๐๐๐	ถนนได้มาตรฐาน	ประชาชนได้รับความสะดวกในการสัญจรเพิ่มมากยิ่งขึ้น	กองช่าง/อบจ./กรมส่งเสริม/จังหวัดพะเยา/ส่วนราชการอื่น
๕๐๓	โครงการก่อสร้างถนนคอนกรีตเสริมเหล็ก เข้าสู่พื้นที่การเกษตร สายฝายแก้ว บ้านฝายแก้ว หมู่ที่ ๗ ต.ออย อ.ปง จ.พะเยา	เพื่อใช้ในการสัญจรให้มีความสะดวกเพิ่มมากยิ่งขึ้น	กว้าง ๔ ม. ยาว ๒๐๐ ม. หนา ๐.๑๕ ม.	๕๐๐,๐๐๐	๕๐๐,๐๐๐	๕๐๐,๐๐๐	๕๐๐,๐๐๐	๕๐๐,๐๐๐	ถนนได้มาตรฐาน	ประชาชนได้รับความสะดวกในการสัญจรเพิ่มมากยิ่งขึ้น	กองช่าง/อบจ./กรมส่งเสริม/จังหวัดพะเยา/ส่วนราชการอื่น
๕๐๔	โครงการก่อสร้างถนนแอสฟัลท์ติกคอนกรีต เข้าสู่พื้นที่การเกษตร สายฝายแก้ว บ้านฝายแก้ว หมู่ที่ ๗ ต.ออย อ.ปง จ.พะเยา	เพื่อใช้ในการสัญจรให้มีความสะดวกเพิ่มมากยิ่งขึ้น	กว้าง ๔ ม. ยาว ๒๐๐ ม. หนา ๐.๔๐ ม.	๕๐๐,๐๐๐	๕๐๐,๐๐๐	๕๐๐,๐๐๐	๕๐๐,๐๐๐	๕๐๐,๐๐๐	ถนนได้มาตรฐาน	ประชาชนได้รับความสะดวกในการสัญจรเพิ่มมากยิ่งขึ้น	กองช่าง/อบจ./กรมส่งเสริม/จังหวัดพะเยา/ส่วนราชการอื่น
๕๐๕	โครงการปรับปรุงถนนลูกรังบดอัดแน่น เข้าสู่พื้นที่การเกษตร สายป่าชุมชน บ้านฝายแก้ว หมู่ที่ ๗ ต.ออย อ.ปง จ.พะเยา	เพื่อใช้ในการสัญจรให้มีความสะดวกเพิ่มมากยิ่งขึ้น	กว้าง ๔ ม. ยาว ๑,๕๐๐ ม. หนา ๐.๒๐ ม.	๕๐๐,๐๐๐	๕๐๐,๐๐๐	๕๐๐,๐๐๐	๕๐๐,๐๐๐	๕๐๐,๐๐๐	ถนนได้มาตรฐาน	ประชาชนได้รับความสะดวกในการสัญจรเพิ่มมากยิ่งขึ้น	กองช่าง/อบจ./กรมส่งเสริม/จังหวัดพะเยา/ส่วนราชการอื่น

๓.๑ กลยุทธ์สร้างระบบคมนาคมขนส่ง ระบบสาธารณูปโภค สาธารณูปการที่ได้มาตรฐานและทั่วถึง

(๑) แผนงานอุตสาหกรรมและโยธา

ที่	โครงการ	วัตถุประสงค์	เป้าหมาย (ผลผลิตของโครงการ)	งบประมาณ					ตัวชี้วัด (KPI)	ผลที่คาดว่าจะได้รับ	หน่วยงานรับผิดชอบหลัก
				๒๕๖๖ (บาท)	๒๕๖๗ (บาท)	๒๕๖๘ (บาท)	๒๕๖๙ (บาท)	๒๕๗๐ (บาท)			
๕๐๖	โครงการปรับปรุงถนนหินคลุก เข้าสู่พื้นที่การเกษตร สายป่าชุมชน บ้านฝายแก้ว หมู่ที่ ๗ ต.ออย อ.ปง จ.พะเยา	เพื่อใช้ในการสัญจรให้มีความสะดวกเพิ่มมากยิ่งขึ้น	กว้าง ๔ ม. ยาว ๑,๒๐๐ ม. หนา ๐.๑๐ ม.	๕๐๐,๐๐๐	๕๐๐,๐๐๐	๕๐๐,๐๐๐	๕๐๐,๐๐๐	๕๐๐,๐๐๐	ถนนได้มาตรฐาน	ประชาชนได้รับความสะดวกในการสัญจรเพิ่มมากยิ่งขึ้น	กองช่าง/อบต./กรมส่งเสริม/จังหวัดพะเยา/ส่วนราชการอื่น
๕๐๗	โครงการก่อสร้างถนนคอนกรีตเสริมเหล็ก เข้าสู่พื้นที่การเกษตร สายป่าชุมชน บ้านฝายแก้ว หมู่ที่ ๗ ต.ออย อ.ปง จ.พะเยา	เพื่อใช้ในการสัญจรให้มีความสะดวกเพิ่มมากยิ่งขึ้น	กว้าง ๔ ม. ยาว ๒๐๐ ม. หนา ๐.๑๕ ม.	๕๐๐,๐๐๐	๕๐๐,๐๐๐	๕๐๐,๐๐๐	๕๐๐,๐๐๐	๕๐๐,๐๐๐	ถนนได้มาตรฐาน	ประชาชนได้รับความสะดวกในการสัญจรเพิ่มมากยิ่งขึ้น	กองช่าง/อบต./กรมส่งเสริม/จังหวัดพะเยา/ส่วนราชการอื่น
๕๐๘	โครงการก่อสร้างถนนแอสฟัลท์ติกคอนกรีต เข้าสู่พื้นที่การเกษตร สายป่าชุมชน บ้านฝายแก้ว หมู่ที่ ๗ ต.ออย อ.ปง จ.พะเยา	เพื่อใช้ในการสัญจรให้มีความสะดวกเพิ่มมากยิ่งขึ้น	กว้าง ๔ ม. ยาว ๒๐๐ ม. หนา ๐.๕๐ ม.	๕๐๐,๐๐๐	๕๐๐,๐๐๐	๕๐๐,๐๐๐	๕๐๐,๐๐๐	๕๐๐,๐๐๐	ถนนได้มาตรฐาน	ประชาชนได้รับความสะดวกในการสัญจรเพิ่มมากยิ่งขึ้น	กองช่าง/อบต./กรมส่งเสริม/จังหวัดพะเยา/ส่วนราชการอื่น
๕๐๙	โครงการปรับปรุงถนนลูกรังบดอัดแน่น เข้าสู่พื้นที่การเกษตร สายข้ามไปบ้านหล่ายใหม่ หมู่ ๑๑ - บ้านฝายแก้ว หมู่ที่ ๗ ต.ออย อ.ปง จ.พะเยา	เพื่อใช้ในการสัญจรให้มีความสะดวกเพิ่มมากยิ่งขึ้น	กว้าง ๔ ม. ยาว ๑,๕๐๐ ม. หนา ๐.๒๐ ม.	๕๐๐,๐๐๐	๕๐๐,๐๐๐	๕๐๐,๐๐๐	๕๐๐,๐๐๐	๕๐๐,๐๐๐	ถนนได้มาตรฐาน	ประชาชนได้รับความสะดวกในการสัญจรเพิ่มมากยิ่งขึ้น	กองช่าง/อบต./กรมส่งเสริม/จังหวัดพะเยา/ส่วนราชการอื่น
๕๑๐	โครงการปรับปรุงถนนหินคลุก เข้าสู่พื้นที่การเกษตร สายข้ามไปบ้านหล่ายใหม่ หมู่ ๑๑ - บ้านฝายแก้ว หมู่ที่ ๗ ต.ออย อ.ปง จ.พะเยา	เพื่อใช้ในการสัญจรให้มีความสะดวกเพิ่มมากยิ่งขึ้น	กว้าง ๔ ม. ยาว ๑,๒๐๐ ม. หนา ๐.๑๐ ม.	๕๐๐,๐๐๐	๕๐๐,๐๐๐	๕๐๐,๐๐๐	๕๐๐,๐๐๐	๕๐๐,๐๐๐	ถนนได้มาตรฐาน	ประชาชนได้รับความสะดวกในการสัญจรเพิ่มมากยิ่งขึ้น	กองช่าง/อบต./กรมส่งเสริม/จังหวัดพะเยา/ส่วนราชการอื่น
๕๑๑	โครงการก่อสร้างถนนคอนกรีตเสริมเหล็ก เข้าสู่พื้นที่การเกษตร สายข้ามไปบ้านหล่ายใหม่ หมู่ ๑๑ - บ้านฝายแก้ว หมู่ที่ ๗ ต.ออย อ.ปง จ.พะเยา	เพื่อใช้ในการสัญจรให้มีความสะดวกเพิ่มมากยิ่งขึ้น	กว้าง ๔ ม. ยาว ๒๐๐ ม. หนา ๐.๑๕ ม.	๕๐๐,๐๐๐	๕๐๐,๐๐๐	๕๐๐,๐๐๐	๕๐๐,๐๐๐	๕๐๐,๐๐๐	ถนนได้มาตรฐาน	ประชาชนได้รับความสะดวกในการสัญจรเพิ่มมากยิ่งขึ้น	กองช่าง/อบต./กรมส่งเสริม/จังหวัดพะเยา/ส่วนราชการอื่น

๑.๑ กลยุทธ์สร้างระบบคมนาคมขนส่ง ระบบสาธารณูปโภค สาธารณูปการที่ได้มาตรฐานและทั่วถึง

(๑) แผนงานอุตสาหกรรมและโยธา

ที่	โครงการ	วัตถุประสงค์	เป้าหมาย (ผลผลิตของโครงการ)	งบประมาณ					ตัวชี้วัด (KPI)	ผลที่คาดว่าจะได้รับ	หน่วยงานรับผิดชอบหลัก
				๒๕๖๖ (บาท)	๒๕๖๗ (บาท)	๒๕๖๘ (บาท)	๒๕๖๙ (บาท)	๒๕๗๐ (บาท)			
๕๑๒	โครงการก่อสร้างถนนแอสฟัลท์ติกคอนกรีต เข้าสู่พื้นที่การเกษตรสายข้ามไปบ้านหล่ายใหม่ หมู่ ๑๑ - บ้านฝายแก้ว หมู่ที่ ๗ ต.ออย อ.ปง จ.พะเยา	เพื่อใช้ในการสัญจรให้มีความสะดวกเพิ่มมากยิ่งขึ้น	กว้าง ๔ ม. ยาว ๒๐๐ ม. หนา ๐.๔๐ ม.	๕๐๐,๐๐๐	๕๐๐,๐๐๐	๕๐๐,๐๐๐	๕๐๐,๐๐๐	๕๐๐,๐๐๐	ถนนได้มาตรฐาน	ประชาชนได้รับความสะดวกในการสัญจรเพิ่มมากยิ่งขึ้น	กองช่าง/อบจ./กรมส่งเสริม/จังหวัดพะเยา/ส่วนราชการอื่น
๕๑๓	โครงการวางกล่องเกเบี้ยนป้องกันตลิ่งพัง บ้านฝายแก้ว หมู่ที่ ๗ ต.ออย อ.ปง จ.พะเยา	เพื่อป้องกันการกัดเซาะของน้ำเป็นสาเหตุทำให้ตลิ่งพังได้	กล่องเกเบี้ยน	๒๐๐,๐๐๐	๒๐๐,๐๐๐	๒๐๐,๐๐๐	๒๐๐,๐๐๐	๒๐๐,๐๐๐	กล่องเกเบี้ยนได้มาตรฐาน	สามารถป้องกันการกัดเซาะของน้ำ ได้อย่างมีประสิทธิภาพ	กองช่าง/อบจ./กรมส่งเสริม/จังหวัดพะเยา/ส่วนราชการอื่น
๕๑๔	โครงการวางถุงบิ๊กแบ็คป้องกันตลิ่งพัง บ้านฝายแก้ว หมู่ที่ ๗ ต.ออย อ.ปง จ.พะเยา	เพื่อป้องกันการกัดเซาะของน้ำเป็นสาเหตุทำให้ตลิ่งพังได้	ถุงบิ๊กแบ็ค	๕๐๐,๐๐๐	๕๐๐,๐๐๐	๕๐๐,๐๐๐	๕๐๐,๐๐๐	๕๐๐,๐๐๐	ถุงบิ๊กแบ็คได้มาตรฐาน	สามารถป้องกันการกัดเซาะของน้ำ ได้อย่างมีประสิทธิภาพ	กองช่าง/อบจ./กรมส่งเสริม/จังหวัดพะเยา/ส่วนราชการอื่น
๕๑๕	โครงการวางถุงบิ๊กแบ็คเพื่อกักเก็บน้ำไว้ใช้ฤดูแล้ง บ้านฝายแก้ว หมู่ที่ ๗ ต.ออย อ.ปง จ.พะเยา	เพื่อกักเก็บน้ำไว้ใช้ในฤดูแล้ง	ถุงบิ๊กแบ็ค	๕๐๐,๐๐๐	๕๐๐,๐๐๐	๕๐๐,๐๐๐	๕๐๐,๐๐๐	๕๐๐,๐๐๐	ถุงบิ๊กแบ็คได้มาตรฐาน	เกษตรกรมีน้ำใช้ในการเกษตรอย่างเพียงพอ	กองช่าง/อบจ./กรมส่งเสริม/จังหวัดพะเยา/ส่วนราชการอื่น
๕๑๖	โครงการก่อสร้างคลองส่งน้ำเพื่อการเกษตร บ้านฝายแก้ว หมู่ที่ ๗ ต.ออย อ.ปง จ.พะเยา	เพื่อลำเลียงน้ำใช้ในการเกษตรได้อย่างพอเพียง	คลองส่งน้ำ	๓๐๐,๐๐๐	๓๐๐,๐๐๐	๓๐๐,๐๐๐	๓๐๐,๐๐๐	๓๐๐,๐๐๐	คลองส่งน้ำได้มาตรฐาน	เกษตรกรมีน้ำใช้ในการเกษตรอย่างเพียงพอ	กองช่าง/อบจ./กรมส่งเสริม/จังหวัดพะเยา/ส่วนราชการอื่น
๕๑๗	โครงการปรับปรุงถนนลูกรังบดอัดแน่นเข้าสู่พื้นที่การเกษตร บ้านฝายแก้ว หมู่ที่ ๗ ต.ออย อ.ปง จ.พะเยา	เพื่อใช้ในการสัญจรให้มีความสะดวกเพิ่มมากยิ่งขึ้น	กว้าง ๔ ม. ยาว ๑,๕๐๐ ม. หนา ๐.๒๐ ม.	๕๐๐,๐๐๐	๕๐๐,๐๐๐	๕๐๐,๐๐๐	๕๐๐,๐๐๐	๕๐๐,๐๐๐	ถนนได้มาตรฐาน	ประชาชนได้รับความสะดวกในการสัญจรเพิ่มมากยิ่งขึ้น	กองช่าง/อบจ./กรมส่งเสริม/จังหวัดพะเยา/ส่วนราชการอื่น
๕๑๘	โครงการปรับปรุงถนนหินคลุก เข้าสู่พื้นที่การเกษตร บ้านฝายแก้ว หมู่ที่ ๗ ต.ออย อ.ปง จ.พะเยา	เพื่อใช้ในการสัญจรให้มีความสะดวกเพิ่มมากยิ่งขึ้น	กว้าง ๔ ม. ยาว ๑,๒๐๐ ม. หนา ๐.๑๐ ม.	๕๐๐,๐๐๐	๕๐๐,๐๐๐	๕๐๐,๐๐๐	๕๐๐,๐๐๐	๕๐๐,๐๐๐	ถนนได้มาตรฐาน	ประชาชนได้รับความสะดวกในการสัญจรเพิ่มมากยิ่งขึ้น	กองช่าง/อบจ./กรมส่งเสริม/จังหวัดพะเยา/ส่วนราชการอื่น

๓.๑ กลยุทธ์สร้างระบบคมนาคมขนส่ง ระบบสาธารณูปโภค สาธารณูปการที่ได้มาตรฐานและทั่วถึง

(๑) แผนงานอุตสาหกรรมและโยธา

ที่	โครงการ	วัตถุประสงค์	เป้าหมาย (ผลผลิตของโครงการ)	งบประมาณ					ตัวชี้วัด (KPI)	ผลที่คาดว่าจะได้รับ	หน่วยงานรับผิดชอบหลัก
				๒๕๖๖ (บาท)	๒๕๖๗ (บาท)	๒๕๖๘ (บาท)	๒๕๖๙ (บาท)	๒๕๗๐ (บาท)			
๕๑๙	โครงการก่อสร้างถนนคอนกรีตเสริมเหล็ก เข้าสู่พื้นที่การเกษตร บ้านฝายแก้ว หมู่ที่ ๗ ต.ออย อ.ปง จ.พะเยา	เพื่อใช้ในการสัญจรให้มีความสะดวกเพิ่มมากยิ่งขึ้น	กว้าง ๔ ม. ยาว ๒๐๐ ม. หนา ๐.๑๕ ม.	๕๐๐,๐๐๐	๕๐๐,๐๐๐	๕๐๐,๐๐๐	๕๐๐,๐๐๐	๕๐๐,๐๐๐	ถนนได้มาตรฐาน	ประชาชนได้รับความสะดวกในการสัญจรเพิ่มมากยิ่งขึ้น	กองช่าง/อบต./กรมส่งเสริม/จังหวัดพะเยา/ส่วนราชการอื่น
๕๒๐	โครงการก่อสร้างถนนแอสฟัลท์ติกคอนกรีต เข้าสู่พื้นที่การเกษตร บ้านฝายแก้ว หมู่ที่ ๗ ต.ออย อ.ปง จ.พะเยา	เพื่อใช้ในการสัญจรให้มีความสะดวกเพิ่มมากยิ่งขึ้น	กว้าง ๔ ม. ยาว ๒๐๐ ม. หนา ๐.๔๐ ม.	๕๐๐,๐๐๐	๕๐๐,๐๐๐	๕๐๐,๐๐๐	๕๐๐,๐๐๐	๕๐๐,๐๐๐	ถนนได้มาตรฐาน	ประชาชนได้รับความสะดวกในการสัญจรเพิ่มมากยิ่งขึ้น	กองช่าง/อบต./กรมส่งเสริม/จังหวัดพะเยา/ส่วนราชการอื่น
๕๒๑	โครงการก่อสร้างถนนคอนกรีตเสริมเหล็ก ถนนภายในหมู่บ้าน บ้านฝายแก้ว หมู่ที่ ๗ ต.ออย อ.ปง จ.พะเยา	เพื่อใช้ในการสัญจรให้มีความสะดวกเพิ่มมากยิ่งขึ้น	กว้าง ๔ ม. ยาว ๒๐๐ ม. หนา ๐.๑๕ ม.	๕๐๐,๐๐๐	๕๐๐,๐๐๐	๕๐๐,๐๐๐	๕๐๐,๐๐๐	๕๐๐,๐๐๐	ถนนได้มาตรฐาน	ประชาชนได้รับความสะดวกในการสัญจรเพิ่มมากยิ่งขึ้น	กองช่าง/อบต./กรมส่งเสริม/จังหวัดพะเยา/ส่วนราชการอื่น
๕๒๒	โครงการก่อสร้างถนนแอสฟัลท์ติกคอนกรีต บ้านฝายแก้ว หมู่ที่ ๗ ต.ออย อ.ปง จ.พะเยา	เพื่อใช้ในการสัญจรให้มีความสะดวกเพิ่มมากยิ่งขึ้น	กว้าง ๔ ม. ยาว ๒๐๐ ม. หนา ๐.๔๐ ม.	๕๐๐,๐๐๐	๕๐๐,๐๐๐	๕๐๐,๐๐๐	๕๐๐,๐๐๐	๕๐๐,๐๐๐	ถนนได้มาตรฐาน	ประชาชนได้รับความสะดวกในการสัญจรเพิ่มมากยิ่งขึ้น	กองช่าง/อบต./กรมส่งเสริม/จังหวัดพะเยา/ส่วนราชการอื่น
๕๒๓	โครงการวางท่อระบายน้ำภายในหมู่บ้าน บ้านฝายแก้ว หมู่ที่ ๗ ต.ออย อ.ปง จ.พะเยา	เพื่อให้น้ำไหลผ่านได้สะดวกและป้องกันน้ำท่วมขัง	ท่อระบายน้ำ ขนาด ๑.๒๐ ม.	๕๐๐,๐๐๐	๕๐๐,๐๐๐	๕๐๐,๐๐๐	๕๐๐,๐๐๐	๕๐๐,๐๐๐	ท่อระบายน้ำได้มาตรฐาน	ในฤดูน้ำหลากสามารถลดการเกิดน้ำท่วมขังได้	กองช่าง/อบต./กรมส่งเสริม/จังหวัดพะเยา/ส่วนราชการอื่น
๕๒๔	โครงการก่อสร้างซุ้มประตูหมู่บ้าน บ้านฝายแก้ว หมู่ที่ ๗ ต.ออย อ.ปง จ.พะเยา	เพื่อเป็นสัญลักษณ์และบอกที่ตั้งให้กับหมู่บ้าน	จำนวน ๒ ซุ้ม	๑๐๐,๐๐๐	๑๐๐,๐๐๐	๑๐๐,๐๐๐	๑๐๐,๐๐๐	๑๐๐,๐๐๐	ซุ้มประตูได้มาตรฐาน	ประชาชนและผู้ที่สัญจรผ่านไป-มาได้รับความสะดวกเพิ่มมากขึ้น	กองช่าง/อบต./กรมส่งเสริม/จังหวัดพะเยา/ส่วนราชการอื่น
๕๒๕	โครงการก่อสร้างอาคารอเนกประสงค์ บ้านฝายแก้ว หมู่ที่ ๗ ต.ออย อ.ปง จ.พะเยา	เพื่อใช้สำหรับบริการประชาชน	จำนวน ๑ หลัง	๒๐๐,๐๐๐	๒๐๐,๐๐๐	๒๐๐,๐๐๐	๒๐๐,๐๐๐	๒๐๐,๐๐๐	อาคารอเนกประสงค์ได้มาตรฐาน	ประชาชนได้รับความสะดวกในการใช้บริการ	กองช่าง/อบต./กรมส่งเสริม/จังหวัดพะเยา/ส่วนราชการอื่น
๕๒๖	โครงการปรับปรุงอาคารอเนกประสงค์ บ้านฝายแก้ว หมู่ที่ ๗ ต.ออย อ.ปง จ.พะเยา	เพื่อให้อาคารอเนกประสงค์สามารถใช้งานได้อย่างมีประสิทธิภาพ	จำนวน ๑ หลัง	๒๐๐,๐๐๐	๒๐๐,๐๐๐	๒๐๐,๐๐๐	๒๐๐,๐๐๐	๒๐๐,๐๐๐	อาคารอเนกประสงค์ได้มาตรฐาน	ประชาชนได้รับความสะดวกปลอดภัยในการใช้อาคารอเนก ประสงค์	กองช่าง/อบต./กรมส่งเสริม/จังหวัดพะเยา/ส่วนราชการอื่น

๓.๑ กลยุทธ์สร้างระบบคมนาคมขนส่ง ระบบสาธารณูปโภค สาธารณูปการที่ได้มาตรฐานและทั่วถึง

(๑) แผนงานอุตสาหกรรมและโยธา

ที่	โครงการ	วัตถุประสงค์	เป้าหมาย (ผลผลิตของโครงการ)	งบประมาณ					ตัวชี้วัด (KPI)	ผลที่คาดว่าจะได้รับ	หน่วยงานรับผิดชอบหลัก
				๒๕๖๖ (บาท)	๒๕๖๗ (บาท)	๒๕๖๘ (บาท)	๒๕๖๙ (บาท)	๒๕๗๐ (บาท)			
๕๖๗	โครงการก่อสร้างลานอเนกประสงค์ บ้านฝายแก้ว หมู่ที่ ๗ ต.ออย อ.ปง จ.พะเยา	เพื่อใช้สำหรับบริการประชาชน	หนา ๐.๑๒ ม. หรือมีปริมาณพื้นที่ไม่น้อยกว่า ๑,๐๖๐ ตร.ม.	๕๐๐,๐๐๐	๕๐๐,๐๐๐	๕๐๐,๐๐๐	๕๐๐,๐๐๐	๕๐๐,๐๐๐	ลานอเนกประสงค์ได้มาตรฐาน	ประชาชนได้รับความสะดวกในการใช้บริการ	กองช่าง/อบจ./กรมส่งเสริม/จังหวัดพะเยา/ส่วนราชการอื่น
๕๖๘	โครงการปรับปรุงลานอเนกประสงค์ บ้านฝายแก้ว หมู่ที่ ๗ ต.ออย อ.ปง จ.พะเยา	เพื่อให้ลานอเนกประสงค์สามารถใช้งานได้อย่างมีประสิทธิภาพ	หนา ๐.๑๒ ม. หรือมีปริมาณพื้นที่ไม่น้อยกว่า ๑,๐๖๐ ตร.ม.	๕๐๐,๐๐๐	๕๐๐,๐๐๐	๕๐๐,๐๐๐	๕๐๐,๐๐๐	๕๐๐,๐๐๐	ลานอเนกประสงค์ได้มาตรฐาน	ประชาชนได้รับความสะดวกปลอดภัยในการใช้ลานอเนก ประสงค์	กองช่าง/อบจ./กรมส่งเสริม/จังหวัดพะเยา/ส่วนราชการอื่น
๕๖๙	โครงการก่อสร้างห้องน้ำป่าสุสาน บ้านฝายแก้ว หมู่ที่ ๗ ต.ออย อ.ปง จ.พะเยา	เพื่อให้ป่าสุสานมีห้องน้ำไว้บริการประชาชน	จำนวน ๕ ห้อง	๓๐๐,๐๐๐	๓๐๐,๐๐๐	๓๐๐,๐๐๐	๓๐๐,๐๐๐	๓๐๐,๐๐๐	ห้องน้ำได้มาตรฐาน	ประชาชนมีห้องน้ำใช้อย่างทั่วถึง	กองช่าง/อบจ./กรมส่งเสริม/จังหวัดพะเยา/ส่วนราชการอื่น
๕๗๐	โครงการปรับปรุงห้องน้ำป่าสุสาน บ้านฝายแก้ว หมู่ที่ ๗ ต.ออย อ.ปง จ.พะเยา	เพื่อให้ป่าสุสานมีห้องน้ำที่ได้มาตรฐานไว้บริการประชาชน	จำนวน ๕ ห้อง	๓๐๐,๐๐๐	๓๐๐,๐๐๐	๓๐๐,๐๐๐	๓๐๐,๐๐๐	๓๐๐,๐๐๐	ห้องน้ำได้มาตรฐาน	ประชาชนมีห้องน้ำที่ได้มาตรฐาน	กองช่าง/อบจ./กรมส่งเสริม/จังหวัดพะเยา/ส่วนราชการอื่น
๕๗๑	โครงการก่อสร้างหอประชุมประจำหมู่บ้าน บ้านฝายแก้ว หมู่ที่ ๗ ต.ออย อ.ปง จ.พะเยา	เพื่อให้ประชาชนมีหอประชุมที่ได้มาตรฐาน	จำนวน ๑ หลัง	๕๐๐,๐๐๐	๕๐๐,๐๐๐	๕๐๐,๐๐๐	๕๐๐,๐๐๐	๕๐๐,๐๐๐	หอประชุมได้มาตรฐาน	ประชาชนมีสถานที่ในการจัดประชุมของหมู่บ้าน	กองช่าง/อบจ./กรมส่งเสริม/จังหวัดพะเยา/ส่วนราชการอื่น
๕๗๒	โครงการขุดเจาะบ่อบาดาล บ้านฝายแก้ว หมู่ที่ ๗ ต.ออย อ.ปง จ.พะเยา	เพื่อให้มีน้ำสำหรับอุปโภค - บริโภคอย่างพอเพียง	จำนวน ๑ บ่อ	๓๐๐,๐๐๐	๓๐๐,๐๐๐	๓๐๐,๐๐๐	๓๐๐,๐๐๐	๓๐๐,๐๐๐	บ่อบาดาลได้มาตรฐาน	ประชาชนมีน้ำใช้อุปโภค-บริโภค อย่างเพียงพอ	กองช่าง/อบจ./กรมส่งเสริม/จังหวัดพะเยา/ส่วนราชการอื่น
๕๗๓	โครงการก่อสร้างฝายชะลอน้ำ บ้านฝายแก้ว หมู่ที่ ๗ ต.ออย อ.ปง จ.พะเยา	เพื่อกักเก็บน้ำไว้ใช้ในฤดูแล้ง	จำนวน ๒ ฝาย	๓๐๐,๐๐๐	๓๐๐,๐๐๐	๓๐๐,๐๐๐	๓๐๐,๐๐๐	๓๐๐,๐๐๐	ฝายชะลอน้ำได้มาตรฐาน	เกษตรกรมีน้ำใช้ในการเกษตรอย่างเพียงพอ	กองช่าง/อบจ./กรมส่งเสริม/จังหวัดพะเยา/ส่วนราชการอื่น

๑.๑ กลยุทธ์สร้างระบบคมนาคมขนส่ง ระบบสาธารณูปโภค สาธารณูปการที่ได้มาตรฐานและทั่วถึง

(๑) แผนงานอุตสาหกรรมและโยธา

ที่	โครงการ	วัตถุประสงค์	เป้าหมาย (ผลผลิตของโครงการ)	งบประมาณ					ตัวชี้วัด (KPI)	ผลที่คาดว่าจะได้รับ	หน่วยงานรับผิดชอบหลัก
				๒๕๖๖ (บาท)	๒๕๖๗ (บาท)	๒๕๖๘ (บาท)	๒๕๖๙ (บาท)	๒๕๗๐ (บาท)			
๕๓๔	โครงการปรับปรุงฝายชะลอน้ำ บ้านฝายแก้ว หมู่ที่ ๗ ต.ออย อ.ปง จ.พะเยา	เพื่อกักเก็บน้ำไว้ใช้ในฤดูแล้ง	จำนวน ๒ ฝาย	๓๐๐,๐๐๐	๓๐๐,๐๐๐	๓๐๐,๐๐๐	๓๐๐,๐๐๐	๓๐๐,๐๐๐	ฝายชะลอน้ำได้มาตรฐาน	เกษตรกรมีน้ำใช้ในการเกษตรอย่างเพียงพอ	กองช่าง/อบต./กรมส่งเสริม/จังหวัดพะเยา/ส่วนราชการอื่น
๕๓๕	โครงปรับปรุงภูมิทัศน์ภายในหมู่บ้าน บ้านฝายแก้ว หมู่ที่ ๗ ต.ออย อ.ปง จ.พะเยา	เพื่อเพิ่มพื้นที่สีเขียวให้หมู่บ้านน่าอยู่และสวยงาม	จำนวน ๒ จุด	๓๐๐,๐๐๐	๓๐๐,๐๐๐	๓๐๐,๐๐๐	๓๐๐,๐๐๐	๓๐๐,๐๐๐	พื้นที่สีเขียวเพิ่มมากขึ้น	ประชาชนมีสุขภาพใจที่ดีขึ้น	กองช่าง/อบต./กรมส่งเสริม/จังหวัดพะเยา/ส่วนราชการอื่น
๕๓๖	โครงการก่อสร้างห้องน้ำป่าสุสาน บ้านฝายแก้ว หมู่ที่ ๗ ต.ออย อ.ปง จ.พะเยา	เพื่อให้ป่าสุสานมีห้องน้ำไว้บริการประชาชน	จำนวน ๕ ห้อง	๓๐๐,๐๐๐	๓๐๐,๐๐๐	๓๐๐,๐๐๐	๓๐๐,๐๐๐	๓๐๐,๐๐๐	ห้องน้ำได้มาตรฐาน	ประชาชนมีห้องน้ำใช้อย่างทั่วถึง	กองช่าง/อบต./กรมส่งเสริม/จังหวัดพะเยา/ส่วนราชการอื่น
๕๓๗	โครงการปรับปรุงห้องน้ำป่าสุสาน บ้านฝายแก้ว หมู่ที่ ๗ ต.ออย อ.ปง จ.พะเยา	เพื่อให้ป่าสุสานมีห้องน้ำที่ได้มาตรฐานไว้บริการประชาชน	จำนวน ๕ ห้อง	๓๐๐,๐๐๐	๓๐๐,๐๐๐	๓๐๐,๐๐๐	๓๐๐,๐๐๐	๓๐๐,๐๐๐	ห้องน้ำได้มาตรฐาน	ประชาชนมีห้องน้ำที่ได้มาตรฐาน	กองช่าง/อบต./กรมส่งเสริม/จังหวัดพะเยา/ส่วนราชการอื่น
๕๓๘	โครงการก่อสร้างฝาปิดรางระบายน้ำ บ้านฝายแก้ว หมู่ที่ ๗ ต.ออย อ.ปง จ.พะเยา	เพื่อป้องกันอุบัติเหตุ	จำนวน ๒๐๐ ฝา	๒๐๐,๐๐๐	๒๐๐,๐๐๐	๒๐๐,๐๐๐	๒๐๐,๐๐๐	๒๐๐,๐๐๐	ฝารางระบายน้ำได้มาตรฐาน	มีฝาปิดรางระบายน้ำเพื่อป้องกันอุบัติเหตุ	กองช่าง/อบต./กรมส่งเสริม/จังหวัดพะเยา/ส่วนราชการอื่น
๕๓๙	โครงการก่อสร้างรางระบายน้ำ พร้อมฝาปิด เริ่มต้นบ้านนายภูวณ์ ดอกคำ สิ้นสุดบ้านนายจรัญ สุนันต๊ะ บ้านฝายแก้ว หมู่ที่ ๗ ต.ออย อ.ปง จ.พะเยา	เพื่อระบายน้ำไม่ให้เข้าท่วมขังบ้านเรือนประชาชนและป้องกันอุบัติเหตุ	รางระบายน้ำขนาดกว้าง ๐.๒๐ ม. ยาว ๑๒๐ ม.	๒๐๐,๐๐๐	๒๐๐,๐๐๐	๒๐๐,๐๐๐	๒๐๐,๐๐๐	๒๐๐,๐๐๐	รางระบายน้ำได้มาตรฐาน	น้ำไม่เข้าท่วมขังบ้านเรือนประชาชนและลดการเกิดอุบัติเหตุ	กองช่าง/อบต./กรมส่งเสริม/จังหวัดพะเยา/ส่วนราชการอื่น
๕๔๐	โครงการก่อสร้างซุ้มประตูหมู่บ้าน บ้านฝายแก้ว หมู่ที่ ๗ ต.ออย อ.ปง จ.พะเยา	เพื่อเป็นสัญลักษณ์และบอกที่ตั้งให้กับหมู่บ้าน	จำนวน ๒ ซุ้ม	๑๐๐,๐๐๐	๑๐๐,๐๐๐	๑๐๐,๐๐๐	๑๐๐,๐๐๐	๑๐๐,๐๐๐	ซุ้มประตูได้มาตรฐาน	ประชาชนและผู้ที่สัญจรผ่านไป-มาได้รับความสะดวกเพิ่มมากขึ้น	กองช่าง/อบต./กรมส่งเสริม/จังหวัดพะเยา/ส่วนราชการอื่น

๓.๑ กลยุทธ์สร้างระบบคมนาคมขนส่ง ระบบสาธารณูปโภค สาธารณูปการที่ได้มาตรฐานและทั่วถึง

(๑) แผนงานอุตสาหกรรมและโยธา

ที่	โครงการ	วัตถุประสงค์	เป้าหมาย (ผลผลิตของโครงการ)	งบประมาณ					ตัวชี้วัด (KPI)	ผลที่คาดว่าจะได้รับ	หน่วยงานรับผิดชอบหลัก
				๒๕๖๖ (บาท)	๒๕๖๗ (บาท)	๒๕๖๘ (บาท)	๒๕๖๙ (บาท)	๒๕๗๐ (บาท)			
๕๔๑	โครงการก่อสร้างป้ายสถานที่สำคัญ บ้านฝายแก้ว หมู่ที่ ๗ ต.ออย อ.ปง จ.พะเยา	เพื่อเป็นสัญลักษณ์และบอกที่ตั้งสถานที่สำคัญ	จำนวน ๕ ป้าย	๑๐๐,๐๐๐	๑๐๐,๐๐๐	๑๐๐,๐๐๐	๑๐๐,๐๐๐	๑๐๐,๐๐๐	ป้ายได้มาตรฐาน	ประชาชนสามารถมองหาสถานที่สำคัญสะดวกเพิ่มมากขึ้น	กองช่าง/อบต./กรมส่งเสริม/จังหวัดพะเยา/ส่วนราชการอื่น
๕๔๒	โครงการติดตั้ง ซ่อมแซม ระบบเสียงตามสายในหมู่บ้าน บ้านฝายแก้ว หมู่ที่ ๗ ต.ออย อ.ปง จ.พะเยา	เพื่อให้ประชาชนได้รับรู้ข่าวสารอย่างทั่วถึง	ระบบเสียงตามสาย	๑๐๐,๐๐๐	๑๐๐,๐๐๐	๑๐๐,๐๐๐	๑๐๐,๐๐๐	๑๐๐,๐๐๐	ระบบเสียงตามสายได้มาตรฐาน	ประชาชนได้รับข่าวสารอย่างทั่วถึง	กองช่าง/อบต./กรมส่งเสริม/จังหวัดพะเยา/ส่วนราชการอื่น
๕๔๓	โครงการปรับปรุงภูมิทัศน์สายเรียบฝายแก้ว บ้านฝายแก้ว หมู่ที่ ๗ ต.ออย อ.ปง จ.พะเยา	เพื่อเพิ่มพื้นที่สีเขียวให้ฝายแก้วน่าอยู่และสวยงาม	จำนวน ๒ จุด	๑๐๐,๐๐๐	๑๐๐,๐๐๐	๑๐๐,๐๐๐	๑๐๐,๐๐๐	๑๐๐,๐๐๐	พื้นที่สีเขียวเพิ่มมากขึ้น	ประชาชนมีสุขภาพใจที่ดีขึ้น	กองช่าง/อบต./กรมส่งเสริม/จังหวัดพะเยา/ส่วนราชการอื่น
๕๔๔	โครงการปรับปรุงถนนลูกรังบดอัดแน่นเข้าสู่พื้นที่การเกษตร สายดงหนองยาว บ้านป่าแพะ หมู่ที่ ๘ ต.ออย อ.ปง จ.พะเยา	เพื่อใช้ในการสัญจรให้มีความสะดวกเพิ่มมากยิ่งขึ้น	กว้าง ๔ ม. ยาว ๑,๕๐๐ ม. หนา ๐.๒๐ ม.	๕๐๐,๐๐๐	๕๐๐,๐๐๐	๕๐๐,๐๐๐	๕๐๐,๐๐๐	๕๐๐,๐๐๐	ถนนได้มาตรฐาน	ประชาชนได้รับความสะดวกในการสัญจรเพิ่มมากยิ่งขึ้น	กองช่าง/อบต./กรมส่งเสริม/จังหวัดพะเยา/ส่วนราชการอื่น
๕๔๕	โครงการปรับปรุงถนนหินคลุก เข้าสู่พื้นที่การเกษตร สายดงหนองยาว บ้านป่าแพะ หมู่ที่ ๘ ต.ออย อ.ปง จ.พะเยา	เพื่อใช้ในการสัญจรให้มีความสะดวกเพิ่มมากยิ่งขึ้น	กว้าง ๔ ม. ยาว ๑,๒๐๐ ม. หนา ๐.๑๐ ม.	๕๐๐,๐๐๐	๕๐๐,๐๐๐	๕๐๐,๐๐๐	๕๐๐,๐๐๐	๕๐๐,๐๐๐	ถนนได้มาตรฐาน	ประชาชนได้รับความสะดวกในการสัญจรเพิ่มมากยิ่งขึ้น	กองช่าง/อบต./กรมส่งเสริม/จังหวัดพะเยา/ส่วนราชการอื่น
๕๔๖	โครงการก่อสร้างถนนคอนกรีตเสริมเหล็ก เข้าสู่พื้นที่การเกษตร สายดงหนองยาว บ้านป่าแพะ หมู่ที่ ๘ ต.ออย อ.ปง จ.พะเยา	เพื่อใช้ในการสัญจรให้มีความสะดวกเพิ่มมากยิ่งขึ้น	กว้าง ๔ ม. ยาว ๒๐๐ ม. หนา ๐.๑๕ ม.	๕๐๐,๐๐๐	๕๐๐,๐๐๐	๕๐๐,๐๐๐	๕๐๐,๐๐๐	๕๐๐,๐๐๐	ถนนได้มาตรฐาน	ประชาชนได้รับความสะดวกในการสัญจรเพิ่มมากยิ่งขึ้น	กองช่าง/อบต./กรมส่งเสริม/จังหวัดพะเยา/ส่วนราชการอื่น
๕๔๗	โครงการก่อสร้างถนนแอสฟัลท์ติกคอนกรีต เข้าสู่พื้นที่การเกษตร สายดงหนองยาว บ้านป่าแพะ หมู่ที่ ๘ ต.ออย อ.ปง จ.พะเยา	เพื่อใช้ในการสัญจรให้มีความสะดวกเพิ่มมากยิ่งขึ้น	กว้าง ๔ ม. ยาว ๒๐๐ ม. หนา ๐.๔๐ ม.	๕๐๐,๐๐๐	๕๐๐,๐๐๐	๕๐๐,๐๐๐	๕๐๐,๐๐๐	๕๐๐,๐๐๐	ถนนได้มาตรฐาน	ประชาชนได้รับความสะดวกในการสัญจรเพิ่มมากยิ่งขึ้น	กองช่าง/อบต./กรมส่งเสริม/จังหวัดพะเยา/ส่วนราชการอื่น

๓.๑ กลยุทธ์สร้างระบบคมนาคมขนส่ง ระบบสาธารณูปโภค สาธารณูปการที่ได้มาตรฐานและทั่วถึง

(๓) แผนงานอุตสาหกรรมและโยธา

ที่	โครงการ	วัตถุประสงค์	เป้าหมาย (ผลผลิตของโครงการ)	งบประมาณ					ตัวชี้วัด (KPI)	ผลที่คาดว่าจะได้รับ	หน่วยงานรับผิดชอบหลัก
				๒๕๖๕ (บาท)	๒๕๖๗ (บาท)	๒๕๖๘ (บาท)	๒๕๖๙ (บาท)	๒๕๗๐ (บาท)			
๕๔๘	โครงการปรับปรุงถนนลูกรังบดอัดแน่น เข้าสู่พื้นที่การเกษตร สายรอบน้ำร้อง บ้านป่าแพะ หมู่ที่ ๘ ต.ออย อ.ปง จ.พะเยา	เพื่อใช้ในการสัญจรให้มีความสะดวกเพิ่มมากยิ่งขึ้น	กว้าง ๔ ม. ยาว ๑,๕๐๐ ม. หนา ๐.๒๐ ม.	๕๐๐,๐๐๐	๕๐๐,๐๐๐	๕๐๐,๐๐๐	๕๐๐,๐๐๐	๕๐๐,๐๐๐	ถนนได้มาตรฐาน	ประชาชนได้รับความสะดวกในการสัญจรเพิ่มมากยิ่งขึ้น	กองช่าง/อบจ./กรมส่งเสริม/จังหวัดพะเยา/ส่วนราชการอื่น
๕๔๙	โครงการปรับปรุงถนนหินคลุก เข้าสู่พื้นที่การเกษตร สายรอบน้ำร้อง บ้านป่าแพะ หมู่ที่ ๘ ต.ออย อ.ปง จ.พะเยา	เพื่อใช้ในการสัญจรให้มีความสะดวกเพิ่มมากยิ่งขึ้น	กว้าง ๔ ม. ยาว ๑,๒๐๐ ม. หนา ๐.๑๐ ม.	๕๐๐,๐๐๐	๕๐๐,๐๐๐	๕๐๐,๐๐๐	๕๐๐,๐๐๐	๕๐๐,๐๐๐	ถนนได้มาตรฐาน	ประชาชนได้รับความสะดวกในการสัญจรเพิ่มมากยิ่งขึ้น	กองช่าง/อบจ./กรมส่งเสริม/จังหวัดพะเยา/ส่วนราชการอื่น
๕๕๐	โครงการก่อสร้างถนนคอนกรีตเสริมเหล็ก เข้าสู่พื้นที่การเกษตร สายรอบน้ำร้อง บ้านป่าแพะ หมู่ที่ ๘ ต.ออย อ.ปง จ.พะเยา	เพื่อใช้ในการสัญจรให้มีความสะดวกเพิ่มมากยิ่งขึ้น	กว้าง ๔ ม. ยาว ๒๐๐ ม. หนา ๐.๑๕ ม.	๕๐๐,๐๐๐	๕๐๐,๐๐๐	๕๐๐,๐๐๐	๕๐๐,๐๐๐	๕๐๐,๐๐๐	ถนนได้มาตรฐาน	ประชาชนได้รับความสะดวกในการสัญจรเพิ่มมากยิ่งขึ้น	กองช่าง/อบจ./กรมส่งเสริม/จังหวัดพะเยา/ส่วนราชการอื่น
๕๕๑	โครงการก่อสร้างถนนแอสฟัลท์ติกคอนกรีต เข้าสู่พื้นที่การเกษตร สายรอบน้ำร้อง บ้านป่าแพะ หมู่ที่ ๘ ต.ออย อ.ปง จ.พะเยา	เพื่อใช้ในการสัญจรให้มีความสะดวกเพิ่มมากยิ่งขึ้น	กว้าง ๔ ม. ยาว ๒๐๐ ม. หนา ๐.๑๐ ม.	๕๐๐,๐๐๐	๕๐๐,๐๐๐	๕๐๐,๐๐๐	๕๐๐,๐๐๐	๕๐๐,๐๐๐	ถนนได้มาตรฐาน	ประชาชนได้รับความสะดวกในการสัญจรเพิ่มมากยิ่งขึ้น	กองช่าง/อบจ./กรมส่งเสริม/จังหวัดพะเยา/ส่วนราชการอื่น
๕๕๒	โครงการปรับปรุงถนนลูกรังบดอัดแน่น เข้าสู่พื้นที่การเกษตร สายทุ่งกลาง บ้านป่าแพะ หมู่ที่ ๘ ต.ออย อ.ปง จ.พะเยา	เพื่อใช้ในการสัญจรให้มีความสะดวกเพิ่มมากยิ่งขึ้น	กว้าง ๔ ม. ยาว ๑,๕๐๐ ม. หนา ๐.๒๐ ม.	๕๐๐,๐๐๐	๕๐๐,๐๐๐	๕๐๐,๐๐๐	๕๐๐,๐๐๐	๕๐๐,๐๐๐	ถนนได้มาตรฐาน	ประชาชนได้รับความสะดวกในการสัญจรเพิ่มมากยิ่งขึ้น	กองช่าง/อบจ./กรมส่งเสริม/จังหวัดพะเยา/ส่วนราชการอื่น
๕๕๓	โครงการปรับปรุงถนนหินคลุก เข้าสู่พื้นที่การเกษตร สายทุ่งกลาง บ้านป่าแพะ หมู่ที่ ๘ ต.ออย อ.ปง จ.พะเยา	เพื่อใช้ในการสัญจรให้มีความสะดวกเพิ่มมากยิ่งขึ้น	กว้าง ๔ ม. ยาว ๑,๒๐๐ ม. หนา ๐.๑๐ ม.	๕๐๐,๐๐๐	๕๐๐,๐๐๐	๕๐๐,๐๐๐	๕๐๐,๐๐๐	๕๐๐,๐๐๐	ถนนได้มาตรฐาน	ประชาชนได้รับความสะดวกในการสัญจรเพิ่มมากยิ่งขึ้น	กองช่าง/อบจ./กรมส่งเสริม/จังหวัดพะเยา/ส่วนราชการอื่น
๕๕๔	โครงการก่อสร้างถนนคอนกรีตเสริมเหล็ก เข้าสู่พื้นที่การเกษตร สายทุ่งกลาง บ้านป่าแพะ หมู่ที่ ๘ ต.ออย อ.ปง จ.พะเยา	เพื่อใช้ในการสัญจรให้มีความสะดวกเพิ่มมากยิ่งขึ้น	กว้าง ๔ ม. ยาว ๒๐๐ ม. หนา ๐.๑๕ ม.	๕๐๐,๐๐๐	๕๐๐,๐๐๐	๕๐๐,๐๐๐	๕๐๐,๐๐๐	๕๐๐,๐๐๐	ถนนได้มาตรฐาน	ประชาชนได้รับความสะดวกในการสัญจรเพิ่มมากยิ่งขึ้น	กองช่าง/อบจ./กรมส่งเสริม/จังหวัดพะเยา/ส่วนราชการอื่น

๓.๑ กลยุทธ์สร้างระบบคมนาคมขนส่ง ระบบสาธารณูปโภค สาธารณูปการที่ได้มาตรฐานและทั่วถึง

(๓) แผนงานอุตสาหกรรมและโยธา

ที่	โครงการ	วัตถุประสงค์	เป้าหมาย (ผลผลิตของโครงการ)	งบประมาณ					ตัวชี้วัด (KPI)	ผลที่คาดว่าจะได้รับ	หน่วยงานรับผิดชอบหลัก
				๒๕๖๖ (บาท)	๒๕๖๗ (บาท)	๒๕๖๘ (บาท)	๒๕๖๙ (บาท)	๒๕๗๐ (บาท)			
๕๕๕	โครงการก่อสร้างถนนแอสฟัลท์ติกคอนกรีต เข้าสู่พื้นที่การเกษตร สายทุ่งกลาง บ้านป่าแพะ หมู่ที่ ๘ ต.ออย อ.ปง จ.พะเยา	เพื่อใช้ในการสัญจรให้มีความสะดวกเพิ่มมากยิ่งขึ้น	กว้าง ๔ ม. ยาว ๒๐๐ ม. หนา ๐.๔๐ ม.	๕๐๐,๐๐๐	๕๐๐,๐๐๐	๕๐๐,๐๐๐	๕๐๐,๐๐๐	๕๐๐,๐๐๐	ถนนได้มาตรฐาน	ประชาชนได้รับความสะดวกในการสัญจรเพิ่มมากยิ่งขึ้น	กองช่าง/อบจ./กรมส่งเสริม/จังหวัดพะเยา/ส่วนราชการอื่น
๕๕๖	โครงการปรับปรุงถนนลูกรังบดอัดแน่น เข้าสู่พื้นที่การเกษตร สายทุ่งหลวง บ้านป่าแพะ หมู่ที่ ๘ ต.ออย อ.ปง จ.พะเยา	เพื่อใช้ในการสัญจรให้มีความสะดวกเพิ่มมากยิ่งขึ้น	กว้าง ๔ ม. ยาว ๑,๕๐๐ ม. หนา ๐.๒๐ ม.	๕๐๐,๐๐๐	๕๐๐,๐๐๐	๕๐๐,๐๐๐	๕๐๐,๐๐๐	๕๐๐,๐๐๐	ถนนได้มาตรฐาน	ประชาชนได้รับความสะดวกในการสัญจรเพิ่มมากยิ่งขึ้น	กองช่าง/อบจ./กรมส่งเสริม/จังหวัดพะเยา/ส่วนราชการอื่น
๕๕๗	โครงการปรับปรุงถนนหินคลุก เข้าสู่พื้นที่การเกษตร สายทุ่งหลวง บ้านป่าแพะ หมู่ที่ ๘ ต.ออย อ.ปง จ.พะเยา	เพื่อใช้ในการสัญจรให้มีความสะดวกเพิ่มมากยิ่งขึ้น	กว้าง ๔ ม. ยาว ๑,๒๐๐ ม. หนา ๐.๑๐ ม.	๕๐๐,๐๐๐	๕๐๐,๐๐๐	๕๐๐,๐๐๐	๕๐๐,๐๐๐	๕๐๐,๐๐๐	ถนนได้มาตรฐาน	ประชาชนได้รับความสะดวกในการสัญจรเพิ่มมากยิ่งขึ้น	กองช่าง/อบจ./กรมส่งเสริม/จังหวัดพะเยา/ส่วนราชการอื่น
๕๕๘	โครงการก่อสร้างถนนคอนกรีตเสริมเหล็ก เข้าสู่พื้นที่การเกษตร สายทุ่งหลวง บ้านป่าแพะ หมู่ที่ ๘ ต.ออย อ.ปง จ.พะเยา	เพื่อใช้ในการสัญจรให้มีความสะดวกเพิ่มมากยิ่งขึ้น	กว้าง ๔ ม. ยาว ๒๐๐ ม. หนา ๐.๑๕ ม.	๕๐๐,๐๐๐	๕๐๐,๐๐๐	๕๐๐,๐๐๐	๕๐๐,๐๐๐	๕๐๐,๐๐๐	ถนนได้มาตรฐาน	ประชาชนได้รับความสะดวกในการสัญจรเพิ่มมากยิ่งขึ้น	กองช่าง/อบจ./กรมส่งเสริม/จังหวัดพะเยา/ส่วนราชการอื่น
๕๕๙	โครงการก่อสร้างถนนแอสฟัลท์ติกคอนกรีต เข้าสู่พื้นที่การเกษตร สายทุ่งหลวง บ้านป่าแพะ หมู่ที่ ๘ ต.ออย อ.ปง จ.พะเยา	เพื่อใช้ในการสัญจรให้มีความสะดวกเพิ่มมากยิ่งขึ้น	กว้าง ๔ ม. ยาว ๒๐๐ ม. หนา ๐.๔๐ ม.	๕๐๐,๐๐๐	๕๐๐,๐๐๐	๕๐๐,๐๐๐	๕๐๐,๐๐๐	๕๐๐,๐๐๐	ถนนได้มาตรฐาน	ประชาชนได้รับความสะดวกในการสัญจรเพิ่มมากยิ่งขึ้น	กองช่าง/อบจ./กรมส่งเสริม/จังหวัดพะเยา/ส่วนราชการอื่น
๕๖๐	โครงการปรับปรุงถนนลูกรังบดอัดแน่น เข้าสู่พื้นที่การเกษตร สายคงชาวบ้านเชื่อมทุ่งสามขา บ้านป่าแพะ หมู่ที่ ๘ ต.ออย อ.ปง จ.พะเยา	เพื่อใช้ในการสัญจรให้มีความสะดวกเพิ่มมากยิ่งขึ้น	กว้าง ๔ ม. ยาว ๑,๕๐๐ ม. หนา ๐.๒๐ ม.	๕๐๐,๐๐๐	๕๐๐,๐๐๐	๕๐๐,๐๐๐	๕๐๐,๐๐๐	๕๐๐,๐๐๐	ถนนได้มาตรฐาน	ประชาชนได้รับความสะดวกในการสัญจรเพิ่มมากยิ่งขึ้น	กองช่าง/อบจ./กรมส่งเสริม/จังหวัดพะเยา/ส่วนราชการอื่น
๕๖๑	โครงการปรับปรุงถนนหินคลุก เข้าสู่พื้นที่การเกษตร สายคงชาวบ้านเชื่อมทุ่งสามขา บ้านป่าแพะ หมู่ที่ ๘ ต.ออย อ.ปง จ.พะเยา	เพื่อใช้ในการสัญจรให้มีความสะดวกเพิ่มมากยิ่งขึ้น	กว้าง ๔ ม. ยาว ๑,๒๐๐ ม. หนา ๐.๑๐ ม.	๕๐๐,๐๐๐	๕๐๐,๐๐๐	๕๐๐,๐๐๐	๕๐๐,๐๐๐	๕๐๐,๐๐๐	ถนนได้มาตรฐาน	ประชาชนได้รับความสะดวกในการสัญจรเพิ่มมากยิ่งขึ้น	กองช่าง/อบจ./กรมส่งเสริม/จังหวัดพะเยา/ส่วนราชการอื่น

๓.๑ กลยุทธ์สร้างระบบคมนาคมขนส่ง ระบบสาธารณูปโภค สาธารณูปการที่ได้มาตรฐานและทั่วถึง

(๑) แผนงานอุตสาหกรรมและโยธา

ที่	โครงการ	วัตถุประสงค์	เป้าหมาย (ผลผลิตของโครงการ)	งบประมาณ					ตัวชี้วัด (KPI)	ผลที่คาดว่าจะได้รับ	หน่วยงานรับผิดชอบหลัก
				๒๕๖๖ (บาท)	๒๕๖๗ (บาท)	๒๕๖๘ (บาท)	๒๕๖๙ (บาท)	๒๕๗๐ (บาท)			
๕๖๒	โครงการก่อสร้างถนนคอนกรีตเสริมเหล็ก เข้าสู่พื้นที่การเกษตร สายคงขาวบ้านเชื่อมทุ่งสามขา บ้านป่าแพะ หมู่ที่ ๘ ต.ออย อ.ปง จ.พะเยา	เพื่อใช้ในการสัญจรให้มีความสะดวกเพิ่มมากยิ่งขึ้น	กว้าง ๔ ม. ยาว ๒๐๐ ม. หนา ๐.๑๕ ม.	๕๐๐,๐๐๐	๕๐๐,๐๐๐	๕๐๐,๐๐๐	๕๐๐,๐๐๐	๕๐๐,๐๐๐	ถนนได้มาตรฐาน	ประชาชนได้รับความสะดวกในการสัญจรเพิ่มมากยิ่งขึ้น	กองช่าง/อบจ./กรมส่งเสริม/จังหวัดพะเยา/ส่วนราชการอื่น
๕๖๓	โครงการก่อสร้างถนนแอสฟัลท์ติกคอนกรีต เข้าสู่พื้นที่การเกษตร สายคงขาวบ้านเชื่อมทุ่งสามขา บ้านป่าแพะ หมู่ที่ ๘ ต.ออย อ.ปง จ.พะเยา	เพื่อใช้ในการสัญจรให้มีความสะดวกเพิ่มมากยิ่งขึ้น	กว้าง ๔ ม. ยาว ๒๐๐ ม. หนา ๐.๔๐ ม.	๕๐๐,๐๐๐	๕๐๐,๐๐๐	๕๐๐,๐๐๐	๕๐๐,๐๐๐	๕๐๐,๐๐๐	ถนนได้มาตรฐาน	ประชาชนได้รับความสะดวกในการสัญจรเพิ่มมากยิ่งขึ้น	กองช่าง/อบจ./กรมส่งเสริม/จังหวัดพะเยา/ส่วนราชการอื่น
๕๖๔	โครงการปรับปรุงถนนลูกรังบดอัดแน่น เข้าสู่พื้นที่การเกษตร สายถนนหน้าอ่างห้วยโชค บ้านป่าแพะ หมู่ที่ ๘ ต.ออย อ.ปง จ.พะเยา	เพื่อใช้ในการสัญจรให้มีความสะดวกเพิ่มมากยิ่งขึ้น	กว้าง ๔ ม. ยาว ๑,๕๐๐ ม. หนา ๐.๒๐ ม.	๕๐๐,๐๐๐	๕๐๐,๐๐๐	๕๐๐,๐๐๐	๕๐๐,๐๐๐	๕๐๐,๐๐๐	ถนนได้มาตรฐาน	ประชาชนได้รับความสะดวกในการสัญจรเพิ่มมากยิ่งขึ้น	กองช่าง/อบจ./กรมส่งเสริม/จังหวัดพะเยา/ส่วนราชการอื่น
๕๖๕	โครงการปรับปรุงถนนหินคลุก เข้าสู่พื้นที่การเกษตร สายถนนหน้าอ่างห้วยโชค บ้านป่าแพะ หมู่ที่ ๘ ต.ออย อ.ปง จ.พะเยา	เพื่อใช้ในการสัญจรให้มีความสะดวกเพิ่มมากยิ่งขึ้น	กว้าง ๔ ม. ยาว ๑,๒๐๐ ม. หนา ๐.๑๐ ม.	๕๐๐,๐๐๐	๕๐๐,๐๐๐	๕๐๐,๐๐๐	๕๐๐,๐๐๐	๕๐๐,๐๐๐	ถนนได้มาตรฐาน	ประชาชนได้รับความสะดวกในการสัญจรเพิ่มมากยิ่งขึ้น	กองช่าง/อบจ./กรมส่งเสริม/จังหวัดพะเยา/ส่วนราชการอื่น
๕๖๖	โครงการก่อสร้างถนนคอนกรีตเสริมเหล็ก เข้าสู่พื้นที่การเกษตร สายถนนหน้าอ่างห้วยโชค บ้านป่าแพะ หมู่ที่ ๘ ต.ออย อ.ปง จ.พะเยา	เพื่อใช้ในการสัญจรให้มีความสะดวกเพิ่มมากยิ่งขึ้น	กว้าง ๔ ม. ยาว ๒๐๐ ม. หนา ๐.๑๕ ม.	๕๐๐,๐๐๐	๕๐๐,๐๐๐	๕๐๐,๐๐๐	๕๐๐,๐๐๐	๕๐๐,๐๐๐	ถนนได้มาตรฐาน	ประชาชนได้รับความสะดวกในการสัญจรเพิ่มมากยิ่งขึ้น	กองช่าง/อบจ./กรมส่งเสริม/จังหวัดพะเยา/ส่วนราชการอื่น
๕๖๗	โครงการก่อสร้างถนนแอสฟัลท์ติกคอนกรีต เข้าสู่พื้นที่การเกษตร สายถนนหน้าอ่างห้วยโชค บ้านป่าแพะ หมู่ที่ ๘ ต.ออย อ.ปง จ.พะเยา	เพื่อใช้ในการสัญจรให้มีความสะดวกเพิ่มมากยิ่งขึ้น	กว้าง ๔ ม. ยาว ๒๐๐ ม. หนา ๐.๔๐ ม.	๕๐๐,๐๐๐	๕๐๐,๐๐๐	๕๐๐,๐๐๐	๕๐๐,๐๐๐	๕๐๐,๐๐๐	ถนนได้มาตรฐาน	ประชาชนได้รับความสะดวกในการสัญจรเพิ่มมากยิ่งขึ้น	กองช่าง/อบจ./กรมส่งเสริม/จังหวัดพะเยา/ส่วนราชการอื่น

๓.๑ กลยุทธ์สร้างระบบคมนาคมขนส่ง ระบบสาธารณูปโภค สาธารณูปการที่ได้มาตรฐานและทั่วถึง

(๑) แผนงานอุตสาหกรรมและโยธา

ที่	โครงการ	วัตถุประสงค์	เป้าหมาย (ผลผลิตของโครงการ)	งบประมาณ					ตัวชี้วัด (KPI)	ผลที่คาดว่าจะได้รับ	หน่วยงานรับผิดชอบหลัก
				๒๕๖๖ (บาท)	๒๕๖๗ (บาท)	๒๕๖๘ (บาท)	๒๕๖๙ (บาท)	๒๕๗๐ (บาท)			
๕๖๘	โครงการปรับปรุงถนนลูกรังบดอัดแน่น เข้าสู่พื้นที่การเกษตร สายถนนเรียบดงหนองยาว บ้านป่าแพะ หมู่ที่ ๘ ต.ออย อ.ปง จ.พะเยา	เพื่อใช้ในการสัญจรให้มีความสะดวกเพิ่มมากยิ่งขึ้น	กว้าง ๔ ม. ยาว ๑,๕๐๐ ม. หนา ๐.๒๐ ม.	๕๐๐,๐๐๐	๕๐๐,๐๐๐	๕๐๐,๐๐๐	๕๐๐,๐๐๐	๕๐๐,๐๐๐	ถนนได้มาตรฐาน	ประชาชนได้รับความสะดวกในการสัญจรเพิ่มมากยิ่งขึ้น	กองช่าง/อบจ./กรมส่งเสริม/จังหวัดพะเยา/ส่วนราชการอื่น
๕๖๙	โครงการปรับปรุงถนนหินคลุก เข้าสู่พื้นที่การเกษตร สายถนนเรียบดงหนองยาว บ้านป่าแพะ หมู่ที่ ๘ ต.ออย อ.ปง จ.พะเยา	เพื่อใช้ในการสัญจรให้มีความสะดวกเพิ่มมากยิ่งขึ้น	กว้าง ๔ ม. ยาว ๑,๒๐๐ ม. หนา ๐.๑๐ ม.	๕๐๐,๐๐๐	๕๐๐,๐๐๐	๕๐๐,๐๐๐	๕๐๐,๐๐๐	๕๐๐,๐๐๐	ถนนได้มาตรฐาน	ประชาชนได้รับความสะดวกในการสัญจรเพิ่มมากยิ่งขึ้น	กองช่าง/อบจ./กรมส่งเสริม/จังหวัดพะเยา/ส่วนราชการอื่น
๕๗๐	โครงการก่อสร้างถนนคอนกรีตเสริมเหล็ก เข้าสู่พื้นที่การเกษตร สายถนนเรียบดงหนองยาว บ้านป่าแพะ หมู่ที่ ๘ ต.ออย อ.ปง จ.พะเยา	เพื่อใช้ในการสัญจรให้มีความสะดวกเพิ่มมากยิ่งขึ้น	กว้าง ๔ ม. ยาว ๒๐๐ ม. หนา ๐.๑๕ ม.	๕๐๐,๐๐๐	๕๐๐,๐๐๐	๕๐๐,๐๐๐	๕๐๐,๐๐๐	๕๐๐,๐๐๐	ถนนได้มาตรฐาน	ประชาชนได้รับความสะดวกในการสัญจรเพิ่มมากยิ่งขึ้น	กองช่าง/อบจ./กรมส่งเสริม/จังหวัดพะเยา/ส่วนราชการอื่น
๕๗๑	โครงการก่อสร้างถนนแอสฟัลท์ติกคอนกรีต เข้าสู่พื้นที่การเกษตร สายถนนเรียบดงหนองยาว บ้านป่าแพะ หมู่ที่ ๘ ต.ออย อ.ปง จ.พะเยา	เพื่อใช้ในการสัญจรให้มีความสะดวกเพิ่มมากยิ่งขึ้น	กว้าง ๔ ม. ยาว ๒๐๐ ม. หนา ๐.๔๐ ม.	๕๐๐,๐๐๐	๕๐๐,๐๐๐	๕๐๐,๐๐๐	๕๐๐,๐๐๐	๕๐๐,๐๐๐	ถนนได้มาตรฐาน	ประชาชนได้รับความสะดวกในการสัญจรเพิ่มมากยิ่งขึ้น	กองช่าง/อบจ./กรมส่งเสริม/จังหวัดพะเยา/ส่วนราชการอื่น
๕๗๒	โครงการก่อสร้างดาดคอนกรีตเสริมเหล็ก ฝายแก้ว บ้านป่าแพะ หมู่ที่ ๘ ต.ออย อ.ปง จ.พะเยา	เพื่อกำเนิดน้ำใช้ในการเกษตรได้อย่างพอเพียง	ยาว ๑,๐๐๐ ม. ลึก ๑ ม.	๕๐๐,๐๐๐	๕๐๐,๐๐๐	๕๐๐,๐๐๐	๕๐๐,๐๐๐	๕๐๐,๐๐๐	ดาดคอนกรีตได้มาตรฐาน	เกษตรกรมีน้ำใช้ในการเกษตรอย่างเพียงพอ	กองช่าง/อบจ./กรมส่งเสริม/จังหวัดพะเยา/กรมชลประทาน/ส่วนราชการอื่น
๕๗๓	โครงการก่อสร้างดาดคอนกรีตเสริมเหล็ก ลำหนองไส้ไก่ บ้านป่าแพะ หมู่ที่ ๘ ต.ออย อ.ปง จ.พะเยา	เพื่อกำเนิดน้ำใช้ในการเกษตรได้อย่างพอเพียง	ยาว ๑,๐๐๐ ม. ลึก ๑ ม.	๕๐๐,๐๐๐	๕๐๐,๐๐๐	๕๐๐,๐๐๐	๕๐๐,๐๐๐	๕๐๐,๐๐๐	ดาดคอนกรีตได้มาตรฐาน	เกษตรกรมีน้ำใช้ในการเกษตรอย่างเพียงพอ	กองช่าง/อบจ./กรมส่งเสริม/จังหวัดพะเยา/กรมชลประทาน/ส่วนราชการอื่น

๑.๑ กลยุทธ์สร้างระบบคมนาคมขนส่ง ระบบสาธารณูปโภค สาธารณูปการที่ได้มาตรฐานและทั่วถึง

(๑) แผนงานอุตสาหกรรมและโยธา

ที่	โครงการ	วัตถุประสงค์	เป้าหมาย (ผลผลิตของโครงการ)	งบประมาณ					ตัวชี้วัด (KPI)	ผลที่คาดว่าจะได้รับ	หน่วยงานรับผิดชอบหลัก
				๒๕๖๖ (บาท)	๒๕๖๗ (บาท)	๒๕๖๘ (บาท)	๒๕๖๙ (บาท)	๒๕๗๐ (บาท)			
๕๗๗	โครงการก่อสร้างดาดคอนกรีตเสริมเหล็ก ลำเหมืองดงหนองยาว บ้านป่าแพะ หมู่ที่ ๘ ต.ออย อ.ปง จ.พะเยา	เพื่อลำเลียงน้ำใช้ในการเกษตรได้อย่างพอเพียง	ยาว ๑,๐๐๐ ม. ลึก ๑ ม.	๕๐๐,๐๐๐	๕๐๐,๐๐๐	๕๐๐,๐๐๐	๕๐๐,๐๐๐	๕๐๐,๐๐๐	ดาดคอนกรีตได้มาตรฐาน	เกษตรกรมีน้ำใช้ในการเกษตรอย่างเพียงพอ	กองช่าง/อบจ./กรมส่งเสริม/จังหวัดพะเยา/กรมชลประทาน/ส่วนราชการอื่น
๕๗๘	โครงการก่อสร้างดาดคอนกรีตเสริมเหล็ก ลำเหมืองลำน้ำร้อง บ้านป่าแพะ หมู่ที่ ๘ ต.ออย อ.ปง จ.พะเยา	เพื่อลำเลียงน้ำใช้ในการเกษตรได้อย่างพอเพียง	ยาว ๑,๐๐๐ ม. ลึก ๑ ม.	๕๐๐,๐๐๐	๕๐๐,๐๐๐	๕๐๐,๐๐๐	๕๐๐,๐๐๐	๕๐๐,๐๐๐	ดาดคอนกรีตได้มาตรฐาน	เกษตรกรมีน้ำใช้ในการเกษตรอย่างเพียงพอ	กองช่าง/อบจ./กรมส่งเสริม/จังหวัดพะเยา/กรมชลประทาน/ส่วนราชการอื่น
๕๗๙	โครงการก่อสร้างดาดคอนกรีตเสริมเหล็ก ลำเหมืองร่องขี้นา บ้านป่าแพะ หมู่ที่ ๘ ต.ออย อ.ปง จ.พะเยา	เพื่อลำเลียงน้ำใช้ในการเกษตรได้อย่างพอเพียง	ยาว ๑,๐๐๐ ม. ลึก ๑ ม.	๕๐๐,๐๐๐	๕๐๐,๐๐๐	๕๐๐,๐๐๐	๕๐๐,๐๐๐	๕๐๐,๐๐๐	ดาดคอนกรีตได้มาตรฐาน	เกษตรกรมีน้ำใช้ในการเกษตรอย่างเพียงพอ	กองช่าง/อบจ./กรมส่งเสริม/จังหวัดพะเยา/กรมชลประทาน/ส่วนราชการอื่น
๕๘๐	โครงการก่อสร้างดาดคอนกรีตเสริมเหล็ก ลำเหมืองทุ่งกลาง บ้านป่าแพะ หมู่ที่ ๘ ต.ออย อ.ปง จ.พะเยา	เพื่อลำเลียงน้ำใช้ในการเกษตรได้อย่างพอเพียง	ยาว ๑,๐๐๐ ม. ลึก ๑ ม.	๕๐๐,๐๐๐	๕๐๐,๐๐๐	๕๐๐,๐๐๐	๕๐๐,๐๐๐	๕๐๐,๐๐๐	ดาดคอนกรีตได้มาตรฐาน	เกษตรกรมีน้ำใช้ในการเกษตรอย่างเพียงพอ	กองช่าง/อบจ./กรมส่งเสริม/จังหวัดพะเยา/กรมชลประทาน/ส่วนราชการอื่น
๕๘๕	โครงการก่อสร้างดาดคอนกรีตเสริมเหล็ก ลำเหมืองป่าคา บ้านป่าแพะ หมู่ที่ ๘ ต.ออย อ.ปง จ.พะเยา	เพื่อลำเลียงน้ำใช้ในการเกษตรได้อย่างพอเพียง	ยาว ๑,๐๐๐ ม. ลึก ๑ ม.	๕๐๐,๐๐๐	๕๐๐,๐๐๐	๕๐๐,๐๐๐	๕๐๐,๐๐๐	๕๐๐,๐๐๐	ดาดคอนกรีตได้มาตรฐาน	เกษตรกรมีน้ำใช้ในการเกษตรอย่างเพียงพอ	กองช่าง/อบจ./กรมส่งเสริม/จังหวัดพะเยา/กรมชลประทาน/ส่วนราชการอื่น
๕๘๗	โครงการก่อสร้างดาดคอนกรีตเสริมเหล็ก ลำเหมืองทุ่งสามขา บ้านป่าแพะ หมู่ที่ ๘ ต.ออย อ.ปง จ.พะเยา	เพื่อลำเลียงน้ำใช้ในการเกษตรได้อย่างพอเพียง	ยาว ๑,๐๐๐ ม. ลึก ๑ ม.	๕๐๐,๐๐๐	๕๐๐,๐๐๐	๕๐๐,๐๐๐	๕๐๐,๐๐๐	๕๐๐,๐๐๐	ดาดคอนกรีตได้มาตรฐาน	เกษตรกรมีน้ำใช้ในการเกษตรอย่างเพียงพอ	กองช่าง/อบจ./กรมส่งเสริม/จังหวัดพะเยา/กรมชลประทาน/ส่วนราชการอื่น
๕๘๘	โครงการวางกล่องเกเบี้ยนป้องกันคลิ่งพัง บ้านป่าแพะ หมู่ที่ ๘ ต.ออย อ.ปง จ.พะเยา	เพื่อป้องกันการกัดเซาะของน้ำเป็นสาเหตุทำให้คลิ่งพังได้	กล่องเกเบี้ยน	๒๐๐,๐๐๐	๒๐๐,๐๐๐	๒๐๐,๐๐๐	๒๐๐,๐๐๐	๒๐๐,๐๐๐	กล่องเกเบี้ยนได้มาตรฐาน	สามารถป้องกันการกัดเซาะของน้ำ ได้อย่างมีประสิทธิภาพ	กองช่าง/อบจ./กรมส่งเสริม/จังหวัดพะเยา/ส่วนราชการอื่น

๓.๑ กลยุทธ์สร้างระบบคมนาคมขนส่ง ระบบสาธารณูปโภค สาธารณูปการที่ได้มาตรฐานและทั่วถึง

(๓) แผนงานอุตสาหกรรมและโยธา

ที่	โครงการ	วัตถุประสงค์	เป้าหมาย (ผลผลิตของโครงการ)	งบประมาณ					ตัวชี้วัด (KPI)	ผลที่คาดว่าจะได้รับ	หน่วยงานรับผิดชอบหลัก
				๒๕๖๖ (บาท)	๒๕๖๗ (บาท)	๒๕๖๘ (บาท)	๒๕๖๙ (บาท)	๒๕๗๐ (บาท)			
๕๗๙	โครงการก่อสร้างคลองส่งน้ำเพื่อการเกษตร บ้านป่าแพะ หมู่ที่ ๘ ต.ออย อ.ปง จ.พะเยา	เพื่อสำเลียงน้ำใช้ในการเกษตรได้อย่างพอเพียง	คลองส่งน้ำ	๓๐๐,๐๐๐	๓๐๐,๐๐๐	๓๐๐,๐๐๐	๓๐๐,๐๐๐	๓๐๐,๐๐๐	คลองส่งน้ำได้มาตรฐาน	เกษตรกรมีน้ำใช้ในการเกษตรอย่างเพียงพอ	กองช่าง/อบจ./กรมส่งเสริม/จังหวัดพะเยา/ส่วนราชการอื่น
๕๘๐	โครงการวางท่อระบายน้ำภายในหมู่บ้าน บ้านป่าแพะ หมู่ที่ ๘ ต.ออย อ.ปง จ.พะเยา	เพื่อให้น้ำไหลผ่านได้สะดวกและป้องกันน้ำท่วมขัง	ท่อระบายน้ำ ขนาด ๑.๒๐ ม.	๕๐๐,๐๐๐	๕๐๐,๐๐๐	๕๐๐,๐๐๐	๕๐๐,๐๐๐	๕๐๐,๐๐๐	ท่อระบายน้ำได้มาตรฐาน	ในฤดูน้ำหลากสามารถลดการเกิดน้ำท่วมขังได้	กองช่าง/อบจ./กรมส่งเสริม/จังหวัดพะเยา/ส่วนราชการอื่น
๕๘๑	โครงการก่อสร้างห้องน้ำป่าสุสาน บ้านป่าแพะ หมู่ที่ ๘ ต.ออย อ.ปง จ.พะเยา	เพื่อให้ป่าสุสานมีห้องน้ำไว้บริการประชาชน	จำนวน ๕ ห้อง	๓๐๐,๐๐๐	๓๐๐,๐๐๐	๓๐๐,๐๐๐	๓๐๐,๐๐๐	๓๐๐,๐๐๐	ห้องน้ำได้มาตรฐาน	ประชาชนมีห้องน้ำใช้อย่างทั่วถึง	กองช่าง/อบจ./กรมส่งเสริม/จังหวัดพะเยา/ส่วนราชการอื่น
๕๘๒	โครงการปรับปรุงห้องน้ำป่าสุสาน บ้านป่าแพะ หมู่ที่ ๘ ต.ออย อ.ปง จ.พะเยา	เพื่อให้ป่าสุสานมีห้องน้ำที่ได้มาตรฐานไว้บริการประชาชน	จำนวน ๕ ห้อง	๓๐๐,๐๐๐	๓๐๐,๐๐๐	๓๐๐,๐๐๐	๓๐๐,๐๐๐	๓๐๐,๐๐๐	ห้องน้ำได้มาตรฐาน	ประชาชนมีห้องน้ำที่ได้มาตรฐาน	กองช่าง/อบจ./กรมส่งเสริม/จังหวัดพะเยา/ส่วนราชการอื่น
๕๘๓	โครงการก่อสร้างรั้วป่าสุสาน บ้านป่าแพะ หมู่ที่ ๘ ต.ออย อ.ปง จ.พะเยา	เพื่อป้องกันการบุกรุกพื้นที่ป่าสุสาน	รอบป่าสุสาน	๓๐๐,๐๐๐	๓๐๐,๐๐๐	๓๐๐,๐๐๐	๓๐๐,๐๐๐	๓๐๐,๐๐๐	รั้วได้มาตรฐาน	พื้นที่ป่าสุสานไม่สามารถบุกรุกได้	กองช่าง/อบจ./กรมส่งเสริม/จังหวัดพะเยา/ส่วนราชการอื่น
๕๘๔	โครงการปรับปรุงถนนลูกรังหลังแน่นเข้าสู่พื้นที่การเกษตร บ้านป่าแพะ หมู่ที่ ๘ ต.ออย อ.ปง จ.พะเยา	เพื่อใช้ในการสัญจรให้มีความสะดวกเพิ่มมากยิ่งขึ้น	กว้าง ๔ ม. ยาว ๑,๕๐๐ ม. หนา ๐.๒๐ ม.	๕๐๐,๐๐๐	๕๐๐,๐๐๐	๕๐๐,๐๐๐	๕๐๐,๐๐๐	๕๐๐,๐๐๐	ถนนได้มาตรฐาน	ประชาชนได้รับความสะดวกในการสัญจรเพิ่มมากยิ่งขึ้น	กองช่าง/อบจ./กรมส่งเสริม/จังหวัดพะเยา/ส่วนราชการอื่น
๕๘๕	โครงการปรับปรุงถนนหินคลุก เข้าสู่พื้นที่การเกษตร บ้านป่าแพะ หมู่ที่ ๘ ต.ออย อ.ปง จ.พะเยา	เพื่อใช้ในการสัญจรให้มีความสะดวกเพิ่มมากยิ่งขึ้น	กว้าง ๔ ม. ยาว ๑,๒๐๐ ม. หนา ๐.๑๐ ม.	๕๐๐,๐๐๐	๕๐๐,๐๐๐	๕๐๐,๐๐๐	๕๐๐,๐๐๐	๕๐๐,๐๐๐	ถนนได้มาตรฐาน	ประชาชนได้รับความสะดวกในการสัญจรเพิ่มมากยิ่งขึ้น	กองช่าง/อบจ./กรมส่งเสริม/จังหวัดพะเยา/ส่วนราชการอื่น

๓.๓ กลยุทธ์สร้างระบบคมนาคมขนส่ง ระบบสาธารณูปโภค สาธารณูปการที่ได้มาตรฐานและทั่วถึง

(๓) แผนงานอุตสาหกรรมและโยธา

ที่	โครงการ	วัตถุประสงค์	เป้าหมาย (ผลผลิตของโครงการ)	งบประมาณ					ตัวชี้วัด (KPI)	ผลที่คาดว่าจะได้รับ	หน่วยงานรับผิดชอบหลัก
				๒๕๖๖ (บาท)	๒๕๖๗ (บาท)	๒๕๖๘ (บาท)	๒๕๖๙ (บาท)	๒๕๗๐ (บาท)			
๕๗๘	โครงการก่อสร้างถนนคอนกรีตเสริมเหล็ก เข้าสู่พื้นที่การเกษตร บ้านป่าแพะ หมู่ที่ ๘ ต.ออย อ.ปง จ.พะเยา	เพื่อใช้ในการสัญจรให้มีความสะดวกเพิ่มมากยิ่งขึ้น	กว้าง ๔ ม. ยาว ๒๐๐ ม. หนา ๐.๑๕ ม.	๕๐๐,๐๐๐	๕๐๐,๐๐๐	๕๐๐,๐๐๐	๕๐๐,๐๐๐	๕๐๐,๐๐๐	ถนนได้มาตรฐาน	ประชาชนได้รับความสะดวกในการสัญจรเพิ่มมากยิ่งขึ้น	กองช่าง/อบจ./กรมส่งเสริม/จังหวัดพะเยา/ส่วนราชการอื่น
๕๗๙	โครงการก่อสร้างถนนแอสฟัลท์ติกคอนกรีต เข้าสู่พื้นที่การเกษตร บ้านป่าแพะ หมู่ที่ ๘ ต.ออย อ.ปง จ.พะเยา	เพื่อใช้ในการสัญจรให้มีความสะดวกเพิ่มมากยิ่งขึ้น	กว้าง ๔ ม. ยาว ๒๐๐ ม. หนา ๐.๔๐ ม.	๕๐๐,๐๐๐	๕๐๐,๐๐๐	๕๐๐,๐๐๐	๕๐๐,๐๐๐	๕๐๐,๐๐๐	ถนนได้มาตรฐาน	ประชาชนได้รับความสะดวกในการสัญจรเพิ่มมากยิ่งขึ้น	กองช่าง/อบจ./กรมส่งเสริม/จังหวัดพะเยา/ส่วนราชการอื่น
๖๐๐	โครงการก่อสร้างถนนคอนกรีตเสริมเหล็ก ถนนภายในหมู่บ้าน บ้านป่าแพะ หมู่ที่ ๘ ต.ออย อ.ปง จ.พะเยา	เพื่อใช้ในการสัญจรให้มีความสะดวกเพิ่มมากยิ่งขึ้น	กว้าง ๔ ม. ยาว ๒๐๐ ม. หนา ๐.๑๕ ม.	๕๐๐,๐๐๐	๕๐๐,๐๐๐	๕๐๐,๐๐๐	๕๐๐,๐๐๐	๕๐๐,๐๐๐	ถนนได้มาตรฐาน	ประชาชนได้รับความสะดวกในการสัญจรเพิ่มมากยิ่งขึ้น	กองช่าง/อบจ./กรมส่งเสริม/จังหวัดพะเยา/ส่วนราชการอื่น
๖๐๑	โครงการก่อสร้างถนนแอสฟัลท์ติกคอนกรีต บ้านป่าแพะ หมู่ที่ ๘ ต.ออย อ.ปง จ.พะเยา	เพื่อใช้ในการสัญจรให้มีความสะดวกเพิ่มมากยิ่งขึ้น	กว้าง ๔ ม. ยาว ๒๐๐ ม. หนา ๐.๔๐ ม.	๕๐๐,๐๐๐	๕๐๐,๐๐๐	๕๐๐,๐๐๐	๕๐๐,๐๐๐	๕๐๐,๐๐๐	ถนนได้มาตรฐาน	ประชาชนได้รับความสะดวกในการสัญจรเพิ่มมากยิ่งขึ้น	กองช่าง/อบจ./กรมส่งเสริม/จังหวัดพะเยา/ส่วนราชการอื่น
๖๐๒	โครงการก่อสร้างซุ้มประตูหมู่บ้าน บ้านป่าแพะ หมู่ที่ ๘ ต.ออย อ.ปง จ.พะเยา	เพื่อเป็นสัญลักษณ์และบอกที่ตั้งให้กับหมู่บ้าน	จำนวน ๒ ซุ้ม	๑๐๐,๐๐๐	๑๐๐,๐๐๐	๑๐๐,๐๐๐	๑๐๐,๐๐๐	๑๐๐,๐๐๐	ซุ้มประตูได้มาตรฐาน	ประชาชนและผู้ที่สัญจรผ่านไปมาได้รับความสะดวกเพิ่มมากขึ้น	กองช่าง/อบจ./กรมส่งเสริม/จังหวัดพะเยา/ส่วนราชการอื่น
๖๐๓	โครงการก่อสร้างป้ายสถานที่สำคัญ บ้านป่าแพะ หมู่ที่ ๘ ต.ออย อ.ปง จ.พะเยา	เพื่อเป็นสัญลักษณ์และบอกที่ตั้งสถานที่สำคัญ	จำนวน ๕ ป้าย	๑๐๐,๐๐๐	๑๐๐,๐๐๐	๑๐๐,๐๐๐	๑๐๐,๐๐๐	๑๐๐,๐๐๐	ป้ายได้มาตรฐาน	ประชาชนสามารถของหาสถานที่สำคัญสะดวกเพิ่มมากขึ้น	กองช่าง/อบจ./กรมส่งเสริม/จังหวัดพะเยา/ส่วนราชการอื่น
๖๐๔	โครงการก่อสร้างอาคารอเนก ประสงค์ บ้านป่าแพะ หมู่ที่ ๘ ต.ออย อ.ปง จ.พะเยา	เพื่อใช้สำหรับบริการประชาชน	จำนวน ๑ หลัง	๒๐๐,๐๐๐	๒๐๐,๐๐๐	๒๐๐,๐๐๐	๒๐๐,๐๐๐	๒๐๐,๐๐๐	อาคารอเนกประสงค์ได้มาตรฐาน	ประชาชนได้รับความสะดวกในการใช้บริการ	กองช่าง/อบจ./กรมส่งเสริม/จังหวัดพะเยา/ส่วนราชการอื่น
๖๐๕	โครงการปรับปรุงอาคารอเนกประสงค์ บ้านป่าแพะ หมู่ที่ ๘ ต.ออย อ.ปง จ.พะเยา	เพื่อให้อาคารอเนกประสงค์สามารถใช้งานได้อย่างมีประสิทธิภาพ	จำนวน ๑ หลัง	๒๐๐,๐๐๐	๒๐๐,๐๐๐	๒๐๐,๐๐๐	๒๐๐,๐๐๐	๒๐๐,๐๐๐	อาคารอเนกประสงค์ได้มาตรฐาน	ประชาชนได้รับความสะดวกปลอดภัยในการใช้อาคารอเนก ประสงค์	กองช่าง/อบจ./กรมส่งเสริม/จังหวัดพะเยา/ส่วนราชการอื่น

๓.๑ กยุทธ์สร้างระบบคมนาคมขนส่ง ระบบสาธารณูปโภค สาธารณูปการที่ได้มาตรฐานและทั่วถึง

(๑) แผนงานอุตสาหกรรมและโยธา

ที่	โครงการ	วัตถุประสงค์	เป้าหมาย (ผลผลิตของโครงการ)	งบประมาณ					ตัวชี้วัด (KPI)	ผลที่คาดว่าจะได้รับ	หน่วยงานรับผิดชอบหลัก
				๒๕๖๖ (บาท)	๒๕๖๗ (บาท)	๒๕๖๘ (บาท)	๒๕๖๙ (บาท)	๒๕๗๐ (บาท)			
๖๐๖	โครงการก่อสร้างลานอเนกประสงค์ บ้านป่าแพะ หมู่ที่ ๘ ต.ออย อ.ปง จ.พะเยา	เพื่อใช้สำหรับบริการประชาชน	หนา ๐.๑๒ ม. หรือมีปริมาณพื้นที่ไม่น้อยกว่า ๑,๐๖๐ ตร.ม.	๕๐๐,๐๐๐	๕๐๐,๐๐๐	๕๐๐,๐๐๐	๕๐๐,๐๐๐	๕๐๐,๐๐๐	ลานอเนกประสงค์ได้มาตรฐาน	ประชาชนได้รับความสะดวกในการใช้บริการ	กองช่าง/อบต./กรมส่งเสริม/จังหวัดพะเยา/ส่วนราชการอื่น
๖๐๗	โครงการก่อสร้างห้องน้ำป่าสุสาน บ้านป่าแพะ หมู่ที่ ๘ ต.ออย อ.ปง จ.พะเยา	เพื่อให้ป่าสุสานมีห้องน้ำไว้บริการประชาชน	จำนวน ๕ ห้อง	๓๐๐,๐๐๐	๓๐๐,๐๐๐	๓๐๐,๐๐๐	๓๐๐,๐๐๐	๓๐๐,๐๐๐	ห้องน้ำได้มาตรฐาน	ประชาชนมีห้องน้ำใช้อย่างทั่วถึง	กองช่าง/อบต./กรมส่งเสริม/จังหวัดพะเยา/ส่วนราชการอื่น
๖๐๘	โครงการปรับปรุงห้องน้ำป่าสุสาน บ้านป่าแพะ หมู่ที่ ๘ ต.ออย อ.ปง จ.พะเยา	เพื่อให้ป่าสุสานมีห้องน้ำที่ได้มาตรฐานไว้บริการประชาชน	จำนวน ๕ ห้อง	๓๐๐,๐๐๐	๓๐๐,๐๐๐	๓๐๐,๐๐๐	๓๐๐,๐๐๐	๓๐๐,๐๐๐	ห้องน้ำได้มาตรฐาน	ประชาชนมีห้องน้ำที่ได้มาตรฐาน	กองช่าง/อบต./กรมส่งเสริม/จังหวัดพะเยา/ส่วนราชการอื่น
๖๐๙	โครงการก่อสร้างฝายชะลอน้ำ บ้านป่าแพะ หมู่ที่ ๘ ต.ออย อ.ปง จ.พะเยา	เพื่อกักเก็บน้ำไว้ใช้ในฤดูแล้ง	จำนวน ๒ ฝาย	๓๐๐,๐๐๐	๓๐๐,๐๐๐	๓๐๐,๐๐๐	๓๐๐,๐๐๐	๓๐๐,๐๐๐	ฝายชะลอน้ำได้มาตรฐาน	เกษตรกรมีน้ำใช้ในการเกษตรอย่างเพียงพอ	กองช่าง/อบต./กรมส่งเสริม/จังหวัดพะเยา/ส่วนราชการอื่น
๖๑๐	โครงการก่อสร้างฝาปิดรางระบายน้ำ บ้านป่าแพะ หมู่ที่ ๘ ต.ออย อ.ปง จ.พะเยา	เพื่อป้องกันอุบัติเหตุ	จำนวน ๒๐๐ ฝา	๒๐๐,๐๐๐	๒๐๐,๐๐๐	๒๐๐,๐๐๐	๒๐๐,๐๐๐	๒๐๐,๐๐๐	ฝารางระบายน้ำได้มาตรฐาน	มีฝาปิดรางระบายน้ำเพื่อป้องกันอุบัติเหตุ	กองช่าง/อบต./กรมส่งเสริม/จังหวัดพะเยา/ส่วนราชการอื่น
๖๑๑	โครงการติดตั้ง ซ่อมแซม ระบบเสียงตามสายในหมู่บ้าน บ้านป่าแพะ หมู่ที่ ๘ ต.ออย อ.ปง จ.พะเยา	เพื่อให้ประชาชนได้รับรู้ข่าวสารอย่างทั่วถึง	ระบบเสียงตามสาย	๑๐๐,๐๐๐	๑๐๐,๐๐๐	๑๐๐,๐๐๐	๑๐๐,๐๐๐	๑๐๐,๐๐๐	ระบบเสียงตามสายได้มาตรฐาน	ประชาชนได้รับข่าวสารอย่างทั่วถึง	กองช่าง/อบต./กรมส่งเสริม/จังหวัดพะเยา/ส่วนราชการอื่น
๖๑๒	โครงการก่อสร้างดาดคอนกรีตเสริมเหล็ก ลำเหมืองไส้ไก่ บ้านแม่ทาย หมู่ที่ ๙ ต.ออย อ.ปง จ.พะเยา	เพื่อสำเลียงน้ำใช้ในการเกษตรได้อย่างพอเพียง	ยาว ๘๐๐ ม. ลึก ๐.๗๐ ม.	๓๐๐,๐๐๐	๓๐๐,๐๐๐	๓๐๐,๐๐๐	๓๐๐,๐๐๐	๓๐๐,๐๐๐	ดาดคอนกรีตได้มาตรฐาน	เกษตรกรมีน้ำใช้ในการเกษตรอย่างเพียงพอ	กองช่าง/อบต./กรมส่งเสริม/จังหวัดพะเยา/กรมชลประทาน/ส่วนราชการอื่น

๓.๑ กลยุทธ์สร้างระบบคมนาคมขนส่ง ระบบสาธารณูปโภค สาธารณูปการที่ได้มาตรฐานและทั่วถึง

(๑) แผนงานอุตสาหกรรมและโยธา

ที่	โครงการ	วัตถุประสงค์	เป้าหมาย (ผลผลิตของโครงการ)	งบประมาณ					ตัวชี้วัด (KPI)	ผลที่คาดว่าจะได้รับ	หน่วยงานรับผิดชอบหลัก
				๒๕๖๖ (บาท)	๒๕๖๗ (บาท)	๒๕๖๘ (บาท)	๒๕๖๙ (บาท)	๒๕๗๐ (บาท)			
๖๗๕	โครงการก่อสร้างดาดคอนกรีตเสริมเหล็ก ฝายน้ำทาย บ้านแม่ทาย หมู่ที่ ๙ ต.ออย อ.ปง จ.พะเยา	เพื่อลำเลียงน้ำใช้ในการเกษตรได้อย่างพอเพียง	ยาว ๔๐๐ ม. ลึก ๐.๗๐ ม.	๓๐๐,๐๐๐	๓๐๐,๐๐๐	๓๐๐,๐๐๐	๓๐๐,๐๐๐	๓๐๐,๐๐๐	ดาดคอนกรีตได้มาตรฐาน	เกษตรกรมีน้ำใช้ในการเกษตรอย่างเพียงพอ	กองช่าง/อบต./กรมส่งเสริม/จังหวัดพะเยา/กรมชลประทาน/ส่วนราชการอื่น
๖๗๗	โครงการก่อสร้างดาดคอนกรีตเสริมเหล็ก อ่างเก็บน้ำห้วยรวบ บ้านแม่ทาย หมู่ที่ ๙ ต.ออย อ.ปง จ.พะเยา	เพื่อลำเลียงน้ำใช้ในการเกษตรได้อย่างพอเพียง	ยาว ๔๐๐ ม. ลึก ๐.๗๐ ม.	๓๐๐,๐๐๐	๓๐๐,๐๐๐	๓๐๐,๐๐๐	๓๐๐,๐๐๐	๓๐๐,๐๐๐	ดาดคอนกรีตได้มาตรฐาน	เกษตรกรมีน้ำใช้ในการเกษตรอย่างเพียงพอ	กองช่าง/อบต./กรมส่งเสริม/จังหวัดพะเยา/กรมชลประทาน/ส่วนราชการอื่น
๖๗๘	โครงการปรับปรุงถนนลูกรังบดอัดแน่นเข้าสู่พื้นที่การเกษตร สายน้ำรวบ บ้านแม่ทาย หมู่ที่ ๙ ต.ออย อ.ปง จ.พะเยา	เพื่อใช้ในการสัญจรให้มีความสะดวกเพิ่มมากยิ่งขึ้น	กว้าง ๔ ม. ยาว ๑,๙๐๐ ม. หนา ๐.๒๐ ม.	๕๐๐,๐๐๐	๕๐๐,๐๐๐	๕๐๐,๐๐๐	๕๐๐,๐๐๐	๕๐๐,๐๐๐	ถนนได้มาตรฐาน	ประชาชนได้รับความสะดวกในการสัญจรเพิ่มมากยิ่งขึ้น	กองช่าง/อบต./กรมส่งเสริม/จังหวัดพะเยา/ส่วนราชการอื่น
๖๗๙	โครงการปรับปรุงถนนหินคลุก เข้าสู่พื้นที่การเกษตร สายน้ำรวบ บ้านแม่ทาย หมู่ที่ ๙ ต.ออย อ.ปง จ.พะเยา	เพื่อใช้ในการสัญจรให้มีความสะดวกเพิ่มมากยิ่งขึ้น	กว้าง ๔ ม. ยาว ๑,๒๐๐ ม. หนา ๐.๑๐ ม.	๕๐๐,๐๐๐	๕๐๐,๐๐๐	๕๐๐,๐๐๐	๕๐๐,๐๐๐	๕๐๐,๐๐๐	ถนนได้มาตรฐาน	ประชาชนได้รับความสะดวกในการสัญจรเพิ่มมากยิ่งขึ้น	กองช่าง/อบต./กรมส่งเสริม/จังหวัดพะเยา/ส่วนราชการอื่น
๖๘๐	โครงการก่อสร้างถนนคอนกรีตเสริมเหล็ก เข้าสู่พื้นที่การเกษตร สายน้ำรวบ บ้านแม่ทาย หมู่ที่ ๙ ต.ออย อ.ปง จ.พะเยา	เพื่อใช้ในการสัญจรให้มีความสะดวกเพิ่มมากยิ่งขึ้น	กว้าง ๔ ม. ยาว ๒๐๐ ม. หนา ๐.๑๕ ม.	๕๐๐,๐๐๐	๕๐๐,๐๐๐	๕๐๐,๐๐๐	๕๐๐,๐๐๐	๕๐๐,๐๐๐	ถนนได้มาตรฐาน	ประชาชนได้รับความสะดวกในการสัญจรเพิ่มมากยิ่งขึ้น	กองช่าง/อบต./กรมส่งเสริม/จังหวัดพะเยา/ส่วนราชการอื่น
๖๘๑	โครงการก่อสร้างถนนแอสฟัลท์ติกคอนกรีต เข้าสู่พื้นที่การเกษตร สายน้ำรวบ บ้านแม่ทาย หมู่ที่ ๙ ต.ออย อ.ปง จ.พะเยา	เพื่อใช้ในการสัญจรให้มีความสะดวกเพิ่มมากยิ่งขึ้น	กว้าง ๔ ม. ยาว ๒๐๐ ม. หนา ๐.๔๐ ม.	๕๐๐,๐๐๐	๕๐๐,๐๐๐	๕๐๐,๐๐๐	๕๐๐,๐๐๐	๕๐๐,๐๐๐	ถนนได้มาตรฐาน	ประชาชนได้รับความสะดวกในการสัญจรเพิ่มมากยิ่งขึ้น	กองช่าง/อบต./กรมส่งเสริม/จังหวัดพะเยา/ส่วนราชการอื่น
๖๘๒	โครงการปรับปรุงถนนลูกรังบดอัดแน่นเข้าสู่พื้นที่การเกษตร สายห้วยไปรเป็น บ้านแม่ทาย หมู่ที่ ๙ ต.ออย อ.ปง จ.พะเยา	เพื่อใช้ในการสัญจรให้มีความสะดวกเพิ่มมากยิ่งขึ้น	กว้าง ๔ ม. ยาว ๑,๕๐๐ ม. หนา ๐.๒๐ ม.	๕๐๐,๐๐๐	๕๐๐,๐๐๐	๕๐๐,๐๐๐	๕๐๐,๐๐๐	๕๐๐,๐๐๐	ถนนได้มาตรฐาน	ประชาชนได้รับความสะดวกในการสัญจรเพิ่มมากยิ่งขึ้น	กองช่าง/อบต./กรมส่งเสริม/จังหวัดพะเยา/ส่วนราชการอื่น

๓.๑ กลยุทธ์สร้างระบบคมนาคมขนส่ง ระบบสาธารณูปโภค สาธารณูปการที่ได้มาตรฐานและทั่วถึง

(๓) แผนงานอุตสาหกรรมและโยธา

ที่	โครงการ	วัตถุประสงค์	เป้าหมาย (ผลผลิตของโครงการ)	งบประมาณ					ตัวชี้วัด (KPI)	ผลที่คาดว่าจะได้รับ	หน่วยงานรับผิดชอบหลัก
				๒๕๖๖ (บาท)	๒๕๖๗ (บาท)	๒๕๖๘ (บาท)	๒๕๖๙ (บาท)	๒๕๗๐ (บาท)			
๖๒๓	โครงการปรับปรุงถนนหินคลุก เข้าสู่พื้นที่การเกษตร สายห้วยโป่งหิน บ้านแม่ ทาย หมู่ที่ ๙ ต.ออย อ.ปง จ.พะเยา	เพื่อใช้ในการสัญจรให้มีความสะดวกเพิ่มมากยิ่งขึ้น	กว้าง ๔ ม. ยาว ๑,๒๐๐ ม. หนา ๐.๑๐ ม.	๕๐๐,๐๐๐	๕๐๐,๐๐๐	๕๐๐,๐๐๐	๕๐๐,๐๐๐	๕๐๐,๐๐๐	ถนนได้มาตรฐาน	ประชาชนได้รับความสะดวกในการสัญจรเพิ่มมากยิ่งขึ้น	กองช่าง/อบจ./กรมส่งเสริม/จังหวัดพะเยา/ส่วนราชการอื่น
๖๒๔	โครงการก่อสร้างถนนคอนกรีตเสริมเหล็ก เข้าสู่พื้นที่การเกษตร สายห้วยโป่งหิน บ้านแม่ทาย หมู่ที่ ๙ ต.ออย อ.ปง จ.พะเยา	เพื่อใช้ในการสัญจรให้มีความสะดวกเพิ่มมากยิ่งขึ้น	กว้าง ๔ ม. ยาว ๒๐๐ ม. หนา ๐.๑๕ ม.	๕๐๐,๐๐๐	๕๐๐,๐๐๐	๕๐๐,๐๐๐	๕๐๐,๐๐๐	๕๐๐,๐๐๐	ถนนได้มาตรฐาน	ประชาชนได้รับความสะดวกในการสัญจรเพิ่มมากยิ่งขึ้น	กองช่าง/อบจ./กรมส่งเสริม/จังหวัดพะเยา/ส่วนราชการอื่น
๖๒๕	โครงการก่อสร้างถนนแอสฟัลท์ติกคอนกรีต เข้าสู่พื้นที่การเกษตร สายห้วยโป่งหิน บ้านแม่ทาย หมู่ที่ ๙ ต.ออย อ.ปง จ.พะเยา	เพื่อใช้ในการสัญจรให้มีความสะดวกเพิ่มมากยิ่งขึ้น	กว้าง ๔ ม. ยาว ๒๐๐ ม. หนา ๐.๔๐ ม.	๕๐๐,๐๐๐	๕๐๐,๐๐๐	๕๐๐,๐๐๐	๕๐๐,๐๐๐	๕๐๐,๐๐๐	ถนนได้มาตรฐาน	ประชาชนได้รับความสะดวกในการสัญจรเพิ่มมากยิ่งขึ้น	กองช่าง/อบจ./กรมส่งเสริม/จังหวัดพะเยา/ส่วนราชการอื่น
๖๒๖	โครงการปรับปรุงถนนลูกรังบดอัดแน่น เข้าสู่พื้นที่การเกษตร สายน้ำทาย บ้านแม่ทาย หมู่ที่ ๙ ต.ออย อ.ปง จ.พะเยา	เพื่อใช้ในการสัญจรให้มีความสะดวกเพิ่มมากยิ่งขึ้น	กว้าง ๔ ม. ยาว ๑,๕๐๐ ม. หนา ๐.๒๐ ม.	๕๐๐,๐๐๐	๕๐๐,๐๐๐	๕๐๐,๐๐๐	๕๐๐,๐๐๐	๕๐๐,๐๐๐	ถนนได้มาตรฐาน	ประชาชนได้รับความสะดวกในการสัญจรเพิ่มมากยิ่งขึ้น	กองช่าง/อบจ./กรมส่งเสริม/จังหวัดพะเยา/ส่วนราชการอื่น
๖๒๗	โครงการปรับปรุงถนนหินคลุก เข้าสู่พื้นที่การเกษตร สายน้ำทาย บ้านแม่ทาย หมู่ที่ ๙ ต.ออย อ.ปง จ.พะเยา	เพื่อใช้ในการสัญจรให้มีความสะดวกเพิ่มมากยิ่งขึ้น	กว้าง ๔ ม. ยาว ๑,๒๐๐ ม. หนา ๐.๑๐ ม.	๕๐๐,๐๐๐	๕๐๐,๐๐๐	๕๐๐,๐๐๐	๕๐๐,๐๐๐	๕๐๐,๐๐๐	ถนนได้มาตรฐาน	ประชาชนได้รับความสะดวกในการสัญจรเพิ่มมากยิ่งขึ้น	กองช่าง/อบจ./กรมส่งเสริม/จังหวัดพะเยา/ส่วนราชการอื่น
๖๒๘	โครงการก่อสร้างถนนคอนกรีตเสริมเหล็ก เข้าสู่พื้นที่การเกษตร สายน้ำทาย บ้านแม่ทาย หมู่ที่ ๙ ต.ออย อ.ปง จ.พะเยา	เพื่อใช้ในการสัญจรให้มีความสะดวกเพิ่มมากยิ่งขึ้น	กว้าง ๔ ม. ยาว ๒๐๐ ม. หนา ๐.๑๕ ม.	๕๐๐,๐๐๐	๕๐๐,๐๐๐	๕๐๐,๐๐๐	๕๐๐,๐๐๐	๕๐๐,๐๐๐	ถนนได้มาตรฐาน	ประชาชนได้รับความสะดวกในการสัญจรเพิ่มมากยิ่งขึ้น	กองช่าง/อบจ./กรมส่งเสริม/จังหวัดพะเยา/ส่วนราชการอื่น
๖๒๙	โครงการก่อสร้างถนนแอสฟัลท์ติกคอนกรีต เข้าสู่พื้นที่การเกษตร สายน้ำทาย บ้านแม่ทาย หมู่ที่ ๙ ต.ออย อ.ปง จ.พะเยา	เพื่อใช้ในการสัญจรให้มีความสะดวกเพิ่มมากยิ่งขึ้น	กว้าง ๔ ม. ยาว ๒๐๐ ม. หนา ๐.๔๐ ม.	๕๐๐,๐๐๐	๕๐๐,๐๐๐	๕๐๐,๐๐๐	๕๐๐,๐๐๐	๕๐๐,๐๐๐	ถนนได้มาตรฐาน	ประชาชนได้รับความสะดวกในการสัญจรเพิ่มมากยิ่งขึ้น	กองช่าง/อบจ./กรมส่งเสริม/จังหวัดพะเยา/ส่วนราชการอื่น

๓.๑ กลยุทธ์สร้างระบบคมนาคมขนส่ง ระบบสาธารณูปโภค สาธารณูปการที่ได้มาตรฐานและทั่วถึง

(๑) แผนงานอุตสาหกรรมและโยธา

ที่	โครงการ	วัตถุประสงค์	เป้าหมาย (ผลผลิตของโครงการ)	งบประมาณ					ตัวชี้วัด (KPI)	ผลที่คาดว่าจะได้รับ	หน่วยงานรับผิดชอบหลัก
				๒๕๖๖ (บาท)	๒๕๖๗ (บาท)	๒๕๖๘ (บาท)	๒๕๖๙ (บาท)	๒๕๗๐ (บาท)			
๖๓๐	โครงการปรับปรุงถนนลูกรังบดอัดแน่น เข้าสู่พื้นที่การเกษตร สายห้วยป่าซาง บ้านแม่ทาย หมู่ที่ ๙ ต.ออย อ.ปง จ.พะเยา	เพื่อใช้ในการสัญจร ให้มีความสะดวกเพิ่มมากยิ่งขึ้น	กว้าง ๔ ม. ยาว ๑,๕๐๐ ม. หนา ๐.๒๐ ม.	๕๐๐,๐๐๐	๕๐๐,๐๐๐	๕๐๐,๐๐๐	๕๐๐,๐๐๐	๕๐๐,๐๐๐	ถนนได้มาตรฐาน	ประชาชนได้รับความสะดวกในการสัญจรเพิ่มมากยิ่งขึ้น	กองช่าง/อบต./กรมส่งเสริม/จังหวัดพะเยา/ส่วนราชการอื่น
๖๓๑	โครงการปรับปรุงถนนหินคลุก เข้าสู่พื้นที่การเกษตร สายห้วยป่าซาง บ้านแม่ ทาย หมู่ที่ ๙ ต.ออย อ.ปง จ.พะเยา	เพื่อใช้ในการสัญจร ให้มีความสะดวกเพิ่มมากยิ่งขึ้น	กว้าง ๔ ม. ยาว ๑,๒๐๐ ม. หนา ๐.๑๐ ม.	๕๐๐,๐๐๐	๕๐๐,๐๐๐	๕๐๐,๐๐๐	๕๐๐,๐๐๐	๕๐๐,๐๐๐	ถนนได้มาตรฐาน	ประชาชนได้รับความสะดวกในการสัญจรเพิ่มมากยิ่งขึ้น	กองช่าง/อบต./กรมส่งเสริม/จังหวัดพะเยา/ส่วนราชการอื่น
๖๓๒	โครงการก่อสร้างถนนคอนกรีตเสริมเหล็ก เข้าสู่พื้นที่การเกษตร สายห้วยป่าซาง บ้านแม่ทาย หมู่ที่ ๙ ต.ออย อ.ปง จ.พะเยา	เพื่อใช้ในการสัญจร ให้มีความสะดวกเพิ่มมากยิ่งขึ้น	กว้าง ๔ ม. ยาว ๒๐๐ ม. หนา ๐.๑๕ ม.	๕๐๐,๐๐๐	๕๐๐,๐๐๐	๕๐๐,๐๐๐	๕๐๐,๐๐๐	๕๐๐,๐๐๐	ถนนได้มาตรฐาน	ประชาชนได้รับความสะดวกในการสัญจรเพิ่มมากยิ่งขึ้น	กองช่าง/อบต./กรมส่งเสริม/จังหวัดพะเยา/ส่วนราชการอื่น
๖๓๓	โครงการก่อสร้างถนนแอสฟัลท์ติกคอนกรีต เข้าสู่พื้นที่การเกษตร สายห้วยป่าซาง บ้านแม่ทาย หมู่ที่ ๙ ต.ออย อ.ปง จ.พะเยา	เพื่อใช้ในการสัญจร ให้มีความสะดวกเพิ่มมากยิ่งขึ้น	กว้าง ๔ ม. ยาว ๒๐๐ ม. หนา ๐.๔๐ ม.	๕๐๐,๐๐๐	๕๐๐,๐๐๐	๕๐๐,๐๐๐	๕๐๐,๐๐๐	๕๐๐,๐๐๐	ถนนได้มาตรฐาน	ประชาชนได้รับความสะดวกในการสัญจรเพิ่มมากยิ่งขึ้น	กองช่าง/อบต./กรมส่งเสริม/จังหวัดพะเยา/ส่วนราชการอื่น
๖๓๔	โครงการปรับปรุงถนนลูกรังบดอัดแน่น เข้าสู่พื้นที่การเกษตร สายบ่อขยะ บ้านแม่ทาย หมู่ที่ ๙ ต.ออย อ.ปง จ.พะเยา	เพื่อใช้ในการสัญจร ให้มีความสะดวกเพิ่มมากยิ่งขึ้น	กว้าง ๔ ม. ยาว ๑,๕๐๐ ม. หนา ๐.๒๐ ม.	๕๐๐,๐๐๐	๕๐๐,๐๐๐	๕๐๐,๐๐๐	๕๐๐,๐๐๐	๕๐๐,๐๐๐	ถนนได้มาตรฐาน	ประชาชนได้รับความสะดวกในการสัญจรเพิ่มมากยิ่งขึ้น	กองช่าง/อบต./กรมส่งเสริม/จังหวัดพะเยา/ส่วนราชการอื่น
๖๓๕	โครงการปรับปรุงถนนหินคลุก เข้าสู่พื้นที่การเกษตร สายบ่อขยะ บ้านแม่ทาย หมู่ที่ ๙ ต.ออย อ.ปง จ.พะเยา	เพื่อใช้ในการสัญจร ให้มีความสะดวกเพิ่มมากยิ่งขึ้น	กว้าง ๔ ม. ยาว ๑,๒๐๐ ม. หนา ๐.๑๐ ม.	๕๐๐,๐๐๐	๕๐๐,๐๐๐	๕๐๐,๐๐๐	๕๐๐,๐๐๐	๕๐๐,๐๐๐	ถนนได้มาตรฐาน	ประชาชนได้รับความสะดวกในการสัญจรเพิ่มมากยิ่งขึ้น	กองช่าง/อบต./กรมส่งเสริม/จังหวัดพะเยา/ส่วนราชการอื่น
๖๓๖	โครงการก่อสร้างถนนคอนกรีตเสริมเหล็ก เข้าสู่พื้นที่การเกษตร สายบ่อขยะ บ้านแม่ทาย หมู่ที่ ๙ ต.ออย อ.ปง จ.พะเยา	เพื่อใช้ในการสัญจร ให้มีความสะดวกเพิ่มมากยิ่งขึ้น	กว้าง ๔ ม. ยาว ๒๐๐ ม. หนา ๐.๑๕ ม.	๕๐๐,๐๐๐	๕๐๐,๐๐๐	๕๐๐,๐๐๐	๕๐๐,๐๐๐	๕๐๐,๐๐๐	ถนนได้มาตรฐาน	ประชาชนได้รับความสะดวกในการสัญจรเพิ่มมากยิ่งขึ้น	กองช่าง/อบต./กรมส่งเสริม/จังหวัดพะเยา/ส่วนราชการอื่น

๓.๑ กลยุทธ์สร้างระบบคมนาคมขนส่ง ระบบสาธารณูปโภค สาธารณูปการที่ได้มาตรฐานและทั่วถึง

(๑) แผนงานอุตสาหกรรมและโยธา

ที่	โครงการ	วัตถุประสงค์	เป้าหมาย (ผลผลิตของโครงการ)	งบประมาณ					ตัวชี้วัด (KPI)	ผลที่คาดว่าจะได้รับ	หน่วยงานรับผิดชอบหลัก
				๒๕๖๖ (บาท)	๒๕๖๗ (บาท)	๒๕๖๘ (บาท)	๒๕๖๙ (บาท)	๒๕๗๐ (บาท)			
๖๗๗	โครงการก่อสร้างถนนแอสฟัลท์ติกคอนกรีต เข้าสู่พื้นที่การเกษตร สายบ่อขยะ บ้านแม่ทาย หมู่ที่ ๙ ต.ออย อ.ปง จ.พะเยา	เพื่อใช้ในการสัญจรให้มีความสะดวกเพิ่มมากยิ่งขึ้น	กว้าง ๔ ม. ยาว ๒๐๐ ม. หนา ๐.๔๐ ม.	๕๐๐,๐๐๐	๕๐๐,๐๐๐	๕๐๐,๐๐๐	๕๐๐,๐๐๐	๕๐๐,๐๐๐	ถนนได้มาตรฐาน	ประชาชนได้รับความสะดวกในการสัญจรเพิ่มมากยิ่งขึ้น	กองช่าง/อบจ./กรมส่งเสริม/จังหวัดพะเยา/ส่วนราชการอื่น
๖๗๘	โครงการปรับปรุงถนนลูกรังบดอัดแน่น เข้าสู่พื้นที่การเกษตร สายแพะดินดัน บ้านแม่ทาย หมู่ที่ ๙ ต.ออย อ.ปง จ.พะเยา	เพื่อใช้ในการสัญจรให้มีความสะดวกเพิ่มมากยิ่งขึ้น	กว้าง ๔ ม. ยาว ๑,๕๐๐ ม. หนา ๐.๒๐ ม.	๕๐๐,๐๐๐	๕๐๐,๐๐๐	๕๐๐,๐๐๐	๕๐๐,๐๐๐	๕๐๐,๐๐๐	ถนนได้มาตรฐาน	ประชาชนได้รับความสะดวกในการสัญจรเพิ่มมากยิ่งขึ้น	กองช่าง/อบจ./กรมส่งเสริม/จังหวัดพะเยา/ส่วนราชการอื่น
๖๗๙	โครงการปรับปรุงถนนหินคลุก เข้าสู่พื้นที่การเกษตร สายแพะดินดัน บ้านแม่ ทาย หมู่ที่ ๙ ต.ออย อ.ปง จ.พะเยา	เพื่อใช้ในการสัญจรให้มีความสะดวกเพิ่มมากยิ่งขึ้น	กว้าง ๔ ม. ยาว ๑,๒๐๐ ม. หนา ๐.๑๐ ม.	๕๐๐,๐๐๐	๕๐๐,๐๐๐	๕๐๐,๐๐๐	๕๐๐,๐๐๐	๕๐๐,๐๐๐	ถนนได้มาตรฐาน	ประชาชนได้รับความสะดวกในการสัญจรเพิ่มมากยิ่งขึ้น	กองช่าง/อบจ./กรมส่งเสริม/จังหวัดพะเยา/ส่วนราชการอื่น
๖๘๐	โครงการก่อสร้างถนนคอนกรีตเสริมเหล็ก เข้าสู่พื้นที่การเกษตร สายแพะดินดัน บ้านแม่ทาย หมู่ที่ ๙ ต.ออย อ.ปง จ.พะเยา	เพื่อใช้ในการสัญจรให้มีความสะดวกเพิ่มมากยิ่งขึ้น	กว้าง ๔ ม. ยาว ๒๐๐ ม. หนา ๐.๑๕ ม.	๕๐๐,๐๐๐	๕๐๐,๐๐๐	๕๐๐,๐๐๐	๕๐๐,๐๐๐	๕๐๐,๐๐๐	ถนนได้มาตรฐาน	ประชาชนได้รับความสะดวกในการสัญจรเพิ่มมากยิ่งขึ้น	กองช่าง/อบจ./กรมส่งเสริม/จังหวัดพะเยา/ส่วนราชการอื่น
๖๘๑	โครงการก่อสร้างถนนแอสฟัลท์ติกคอนกรีต เข้าสู่พื้นที่การเกษตร สายแพะดินดัน บ้านแม่ทาย หมู่ที่ ๙ ต.ออย อ.ปง จ.พะเยา	เพื่อใช้ในการสัญจรให้มีความสะดวกเพิ่มมากยิ่งขึ้น	กว้าง ๔ ม. ยาว ๒๐๐ ม. หนา ๐.๔๐ ม.	๕๐๐,๐๐๐	๕๐๐,๐๐๐	๕๐๐,๐๐๐	๕๐๐,๐๐๐	๕๐๐,๐๐๐	ถนนได้มาตรฐาน	ประชาชนได้รับความสะดวกในการสัญจรเพิ่มมากยิ่งขึ้น	กองช่าง/อบจ./กรมส่งเสริม/จังหวัดพะเยา/ส่วนราชการอื่น
๖๘๒	โครงการปรับปรุงถนนลูกรังบดอัดแน่น เข้าสู่พื้นที่การเกษตร บ้านแม่ทาย หมู่ที่ ๙ ต.ออย อ.ปง จ.พะเยา	เพื่อใช้ในการสัญจรให้มีความสะดวกเพิ่มมากยิ่งขึ้น	กว้าง ๔ ม. ยาว ๑,๕๐๐ ม. หนา ๐.๒๐ ม.	๕๐๐,๐๐๐	๕๐๐,๐๐๐	๕๐๐,๐๐๐	๕๐๐,๐๐๐	๕๐๐,๐๐๐	ถนนได้มาตรฐาน	ประชาชนได้รับความสะดวกในการสัญจรเพิ่มมากยิ่งขึ้น	กองช่าง/อบจ./กรมส่งเสริม/จังหวัดพะเยา/ส่วนราชการอื่น
๖๘๓	โครงการปรับปรุงถนนหินคลุก เข้าสู่พื้นที่การเกษตร บ้านแม่ทาย หมู่ที่ ๙ ต.ออย อ.ปง จ.พะเยา	เพื่อใช้ในการสัญจรให้มีความสะดวกเพิ่มมากยิ่งขึ้น	กว้าง ๔ ม. ยาว ๑,๒๐๐ ม. หนา ๐.๑๐ ม.	๕๐๐,๐๐๐	๕๐๐,๐๐๐	๕๐๐,๐๐๐	๕๐๐,๐๐๐	๕๐๐,๐๐๐	ถนนได้มาตรฐาน	ประชาชนได้รับความสะดวกในการสัญจรเพิ่มมากยิ่งขึ้น	กองช่าง/อบจ./กรมส่งเสริม/จังหวัดพะเยา/ส่วนราชการอื่น

๓.๑ กลยุทธ์สร้างระบบคมนาคมขนส่ง ระบบสาธารณูปโภค สาธารณูปการที่ได้มาตรฐานและทั่วถึง

(๑) แผนงานอุตสาหกรรมและโยธา

ที่	โครงการ	วัตถุประสงค์	เป้าหมาย (ผลผลิตของโครงการ)	งบประมาณ					ตัวชี้วัด (KPI)	ผลที่คาดว่าจะได้รับ	หน่วยงานรับผิดชอบหลัก
				๒๕๖๖ (บาท)	๒๕๖๗ (บาท)	๒๕๖๘ (บาท)	๒๕๖๙ (บาท)	๒๕๗๐ (บาท)			
๖๔๔	โครงการก่อสร้างถนนคอนกรีตเสริมเหล็ก เข้าสู่พื้นที่การเกษตร บ้านแม่หาย หมู่ที่ ๙ ต.ออย อ.ปง จ.พะเยา	เพื่อใช้ในการสัญจรให้มีความสะดวกเพิ่มมากยิ่งขึ้น	กว้าง ๔ ม. ยาว ๒๐๐ ม. หนา ๐.๑๕ ม.	๕๐๐,๐๐๐	๕๐๐,๐๐๐	๕๐๐,๐๐๐	๕๐๐,๐๐๐	๕๐๐,๐๐๐	ถนนได้มาตรฐาน	ประชาชนได้รับความสะดวกในการสัญจรเพิ่มมากยิ่งขึ้น	กองช่าง/อบจ./กรมส่งเสริม/จังหวัดพะเยา/ส่วนราชการอื่น
๖๔๕	โครงการก่อสร้างถนนแอสฟัลท์ติกคอนกรีต เข้าสู่พื้นที่การเกษตร บ้านแม่หาย หมู่ที่ ๙ ต.ออย อ.ปง จ.พะเยา	เพื่อใช้ในการสัญจรให้มีความสะดวกเพิ่มมากยิ่งขึ้น	กว้าง ๔ ม. ยาว ๒๐๐ ม. หนา ๐.๔๐ ม.	๕๐๐,๐๐๐	๕๐๐,๐๐๐	๕๐๐,๐๐๐	๕๐๐,๐๐๐	๕๐๐,๐๐๐	ถนนได้มาตรฐาน	ประชาชนได้รับความสะดวกในการสัญจรเพิ่มมากยิ่งขึ้น	กองช่าง/อบจ./กรมส่งเสริม/จังหวัดพะเยา/ส่วนราชการอื่น
๖๔๖	โครงการก่อสร้างถนนคอนกรีตเสริมเหล็ก ถนนภายในหมู่บ้าน บ้านแม่หาย หมู่ที่ ๙ ต.ออย อ.ปง จ.พะเยา	เพื่อใช้ในการสัญจรให้มีความสะดวกเพิ่มมากยิ่งขึ้น	กว้าง ๔ ม. ยาว ๒๐๐ ม. หนา ๐.๑๕ ม.	๕๐๐,๐๐๐	๕๐๐,๐๐๐	๕๐๐,๐๐๐	๕๐๐,๐๐๐	๕๐๐,๐๐๐	ถนนได้มาตรฐาน	ประชาชนได้รับความสะดวกในการสัญจรเพิ่มมากยิ่งขึ้น	กองช่าง/อบจ./กรมส่งเสริม/จังหวัดพะเยา/ส่วนราชการอื่น
๖๔๗	โครงการก่อสร้างถนนแอสฟัลท์ติกคอนกรีต ถนนภายในหมู่บ้าน บ้าน แม่หาย หมู่ที่ ๙ ต.ออย อ.ปง จ.พะเยา	เพื่อใช้ในการสัญจรให้มีความสะดวกเพิ่มมากยิ่งขึ้น	กว้าง ๔ ม. ยาว ๒๐๐ ม. หนา ๐.๔๐ ม.	๕๐๐,๐๐๐	๕๐๐,๐๐๐	๕๐๐,๐๐๐	๕๐๐,๐๐๐	๕๐๐,๐๐๐	ถนนได้มาตรฐาน	ประชาชนได้รับความสะดวกในการสัญจรเพิ่มมากยิ่งขึ้น	กองช่าง/อบจ./กรมส่งเสริม/จังหวัดพะเยา/ส่วนราชการอื่น
๖๔๘	โครงการก่อสร้างสถานีสูบน้ำพลังงานไฟฟ้า บ้านแม่หาย หมู่ที่ ๙ ต.ออย อ.ปง จ.พะเยา	เพื่อสามารถสูบน้ำใช้ในการเกษตรอย่างพอเพียง	สถานีสูบน้ำพลังงานไฟฟ้า	๕๐๐,๐๐๐	๕๐๐,๐๐๐	๕๐๐,๐๐๐	๕๐๐,๐๐๐	๕๐๐,๐๐๐	สถานีสูบน้ำได้มาตรฐาน	เกษตรกรมีน้ำใช้ในการเกษตรอย่างเพียงพอ	กองช่าง/อบจ./กรมส่งเสริม/จังหวัดพะเยา/ส่วนราชการอื่น
๖๔๙	โครงการก่อสร้างสถานีสูบน้ำพลังงานแสงอาทิตย์ บ้านแม่หาย หมู่ที่ ๙ ต.ออย อ.ปง จ.พะเยา	เพื่อสามารถสูบน้ำใช้ในการเกษตรอย่างพอเพียง	สถานีสูบน้ำพลังงานแสงอาทิตย์	๕๐๐,๐๐๐	๕๐๐,๐๐๐	๕๐๐,๐๐๐	๕๐๐,๐๐๐	๕๐๐,๐๐๐	สถานีสูบน้ำได้มาตรฐาน	เกษตรกรมีน้ำใช้ในการเกษตรอย่างเพียงพอ	กองช่าง/อบจ./กรมส่งเสริม/จังหวัดพะเยา/ส่วนราชการอื่น
๖๕๐	โครงการวางถุงบิ๊กแบ็คป้องกันตลิ่งพัง บ้านแม่หาย หมู่ที่ ๙ ต.ออย อ.ปง จ.พะเยา	เพื่อป้องกันการกัดเซาะของน้ำเป็นสาเหตุทำให้ตลิ่งพังได้	ถุงบิ๊กแบ็ค	๕๐๐,๐๐๐	๕๐๐,๐๐๐	๕๐๐,๐๐๐	๕๐๐,๐๐๐	๕๐๐,๐๐๐	ถุงบิ๊กแบ็คได้มาตรฐาน	สามารถป้องกันการกัดเซาะของน้ำ ได้อย่างมีประสิทธิภาพ	กองช่าง/อบจ./กรมส่งเสริม/จังหวัดพะเยา/ส่วนราชการอื่น
๖๕๑	โครงการวางกล่องเกเบี้ยนป้องกันตลิ่งพัง บ้านแม่หาย หมู่ที่ ๙ ต.ออย อ.ปง จ.พะเยา	เพื่อป้องกันการกัดเซาะของน้ำเป็นสาเหตุทำให้ตลิ่งพังได้	กล่องเกเบี้ยน	๒๐๐,๐๐๐	๒๐๐,๐๐๐	๒๐๐,๐๐๐	๒๐๐,๐๐๐	๒๐๐,๐๐๐	กล่องเกเบี้ยนได้มาตรฐาน	สามารถป้องกันการกัดเซาะของน้ำ ได้อย่างมีประสิทธิภาพ	กองช่าง/อบจ./กรมส่งเสริม/จังหวัดพะเยา/ส่วนราชการอื่น

๓.๑ กลยุทธ์สร้างระบบคมนาคมขนส่ง ระบบสาธารณูปโภค สาธารณูปการที่ได้มาตรฐานและทั่วถึง

(๑) แผนงานยุตสาหกรรมและโยธา

ที่	โครงการ	วัตถุประสงค์	เป้าหมาย (ผลผลิตของโครงการ)	งบประมาณ					ตัวชี้วัด (KPI)	ผลที่คาดว่าจะได้รับ	หน่วยงานรับผิดชอบหลัก
				๒๕๖๖ (บาท)	๒๕๖๗ (บาท)	๒๕๖๘ (บาท)	๒๕๖๙ (บาท)	๒๕๗๐ (บาท)			
๖๕๒	โครงการวางถุงบิ๊กแบ็คเพื่อกักเก็บน้ำไว้ใช้ฤดูแล้ง บ้านแม่ทาย หมู่ที่ ๙ ต.ออย อ.ปง จ.พะเยา	เพื่อกักเก็บน้ำไว้ใช้ในฤดูแล้ง	ถุงบิ๊กแบ็ค	๕๐๐,๐๐๐	๕๐๐,๐๐๐	๕๐๐,๐๐๐	๕๐๐,๐๐๐	๕๐๐,๐๐๐	ถุงบิ๊กแบ็คได้มาตรฐาน	เกษตรกรมีน้ำใช้ในการเกษตรอย่างเพียงพอ	กองช่าง/อบจ./กรมส่งเสริม/จังหวัดพะเยา/ส่วนราชการอื่น
๖๕๓	โครงการก่อสร้างคลองส่งน้ำเพื่อการเกษตร บ้านแม่ทาย หมู่ที่ ๙ ต.ออย อ.ปง จ.พะเยา	เพื่อส่งเสริมน้ำใช้ในการเกษตรได้อย่างพอเพียง	คลองส่งน้ำ	๓๐๐,๐๐๐	๓๐๐,๐๐๐	๓๐๐,๐๐๐	๓๐๐,๐๐๐	๓๐๐,๐๐๐	คลองส่งน้ำได้มาตรฐาน	เกษตรกรมีน้ำใช้ในการเกษตรอย่างเพียงพอ	กองช่าง/อบจ./กรมส่งเสริม/จังหวัดพะเยา/ส่วนราชการอื่น
๖๕๔	โครงการก่อสร้างห้องน้ำป่าสุสาน บ้านแม่ทาย หมู่ที่ ๙ ต.ออย อ.ปง จ.พะเยา	เพื่อให้ป่าสุสานมีห้องน้ำไว้บริการประชาชน	จำนวน ๕ ห้อง	๓๐๐,๐๐๐	๓๐๐,๐๐๐	๓๐๐,๐๐๐	๓๐๐,๐๐๐	๓๐๐,๐๐๐	ห้องน้ำได้มาตรฐาน	ประชาชนมีห้องน้ำใช้อย่างทั่วถึง	กองช่าง/อบจ./กรมส่งเสริม/จังหวัดพะเยา/ส่วนราชการอื่น
๖๕๕	โครงการปรับปรุงห้องน้ำป่าสุสาน บ้านแม่ทาย หมู่ที่ ๙ ต.ออย อ.ปง จ.พะเยา	เพื่อให้ป่าสุสานมีห้องน้ำที่ได้มาตรฐานไว้บริการประชาชน	จำนวน ๕ ห้อง	๓๐๐,๐๐๐	๓๐๐,๐๐๐	๓๐๐,๐๐๐	๓๐๐,๐๐๐	๓๐๐,๐๐๐	ห้องน้ำได้มาตรฐาน	ประชาชนมีห้องน้ำที่ได้มาตรฐาน	กองช่าง/อบจ./กรมส่งเสริม/จังหวัดพะเยา/ส่วนราชการอื่น
๖๕๖	โครงการก่อสร้างรั้วป่าสุสาน บ้านแม่ทาย หมู่ที่ ๙ ต.ออย อ.ปง จ.พะเยา	เพื่อป้องกันการบุกรุกพื้นที่ป่าสุสาน	รอบป่าสุสาน	๓๐๐,๐๐๐	๓๐๐,๐๐๐	๓๐๐,๐๐๐	๓๐๐,๐๐๐	๓๐๐,๐๐๐	รั้วได้มาตรฐาน	พื้นที่ป่าสุสานไม่สามารถบุกรุกได้	กองช่าง/อบจ./กรมส่งเสริม/จังหวัดพะเยา/ส่วนราชการอื่น
๖๕๗	โครงการปรับปรุงภูมิทัศน์ภายในหมู่บ้าน บ้านแม่ทาย หมู่ที่ ๙ ต.ออย อ.ปง จ.พะเยา	เพื่อเพิ่มพื้นที่สีเขียวให้หมู่บ้านน่าอยู่และสวยงาม	จำนวน ๒ จุด	๓๐๐,๐๐๐	๓๐๐,๐๐๐	๓๐๐,๐๐๐	๓๐๐,๐๐๐	๓๐๐,๐๐๐	พื้นที่สีเขียวเพิ่มมากขึ้น	ประชาชนมีสุขภาพใจที่ดีขึ้น	กองช่าง/อบจ./กรมส่งเสริม/จังหวัดพะเยา/ส่วนราชการอื่น
๖๖๐	โครงการก่อสร้างซุ้มประตูหมู่บ้าน บ้านแม่ทาย หมู่ที่ ๙ ต.ออย อ.ปง จ.พะเยา	เพื่อเป็นสัญลักษณ์และบอกที่ตั้งให้กับหมู่บ้าน	จำนวน ๒ ซุ้ม	๑๐๐,๐๐๐	๑๐๐,๐๐๐	๑๐๐,๐๐๐	๑๐๐,๐๐๐	๑๐๐,๐๐๐	ซุ้มประตูได้มาตรฐาน	ประชาชนและผู้ที่สัญจรผ่านไป-มาได้รับความสะดวกเพิ่มมากขึ้น	กองช่าง/อบจ./กรมส่งเสริม/จังหวัดพะเยา/ส่วนราชการอื่น

๓.๑ กลยุทธ์สร้างระบบคมนาคมขนส่ง ระบบสาธารณูปโภค สาธารณูปการที่ได้มาตรฐานและทั่วถึง

(๑) แผนงานอุตสาหกรรมและโยธา

ที่	โครงการ	วัตถุประสงค์	เป้าหมาย (ผลผลิตของโครงการ)	งบประมาณ					ตัวชี้วัด (KPI)	ผลที่คาดว่าจะได้รับ	หน่วยงานรับผิดชอบหลัก
				๒๕๖๖ (บาท)	๒๕๖๗ (บาท)	๒๕๖๘ (บาท)	๒๕๖๙ (บาท)	๒๕๗๐ (บาท)			
๖๖๑	โครงการก่อสร้างอาคารอเนกประสงค์ บ้านแม่ทาย หมู่ที่ ๙ ต.ออย อ.ปง จ.พะเยา	เพื่อใช้สำหรับบริการประชาชน	จำนวน ๑ หลัง	๒๐๐,๐๐๐	๒๐๐,๐๐๐	๒๐๐,๐๐๐	๒๐๐,๐๐๐	๒๐๐,๐๐๐	อาคารอเนกประสงค์ได้มาตรฐาน	ประชาชนได้รับความสะดวกในการใช้บริการ	กองช่าง/อบต./กรมส่งเสริม/จังหวัดพะเยา/ส่วนราชการอื่น
๖๖๒	โครงการปรับปรุงอาคารอเนกประสงค์ บ้านแม่ทาย หมู่ที่ ๙ ต.ออย อ.ปง จ.พะเยา	เพื่อให้อาคารอเนกประสงค์สามารถใช้งานได้อย่างมีประสิทธิภาพ	จำนวน ๑ หลัง	๒๐๐,๐๐๐	๒๐๐,๐๐๐	๒๐๐,๐๐๐	๒๐๐,๐๐๐	๒๐๐,๐๐๐	อาคารอเนกประสงค์ได้มาตรฐาน	ประชาชนได้รับความสะดวกปลอดภัยในการใช้อาคารอเนก ประสงค์	กองช่าง/อบต./กรมส่งเสริม/จังหวัดพะเยา/ส่วนราชการอื่น
๖๖๓	โครงการก่อสร้างลานอเนกประสงค์ บ้านแม่ทาย หมู่ที่ ๙ ต.ออย อ.ปง จ.พะเยา	เพื่อใช้สำหรับบริการประชาชน	หนา ๐.๑๒ ม. หรือมีปริมาณพื้นที่ไม่น้อยกว่า ๑,๐๖๐ ตร.ม.	๕๐๐,๐๐๐	๕๐๐,๐๐๐	๕๐๐,๐๐๐	๕๐๐,๐๐๐	๕๐๐,๐๐๐	ลานอเนกประสงค์ได้มาตรฐาน	ประชาชนได้รับความสะดวกในการใช้บริการ	กองช่าง/อบต./กรมส่งเสริม/จังหวัดพะเยา/ส่วนราชการอื่น
๖๖๔	โครงการปรับปรุงลานอเนกประสงค์ บ้านแม่ทาย หมู่ที่ ๙ ต.ออย อ.ปง จ.พะเยา	เพื่อให้ลานอเนกประสงค์สามารถใช้งานได้อย่างมีประสิทธิภาพ	หนา ๐.๑๒ ม. หรือมีปริมาณพื้นที่ไม่น้อยกว่า ๑,๐๖๐ ตร.ม.	๕๐๐,๐๐๐	๕๐๐,๐๐๐	๕๐๐,๐๐๐	๕๐๐,๐๐๐	๕๐๐,๐๐๐	ลานอเนกประสงค์ได้มาตรฐาน	ประชาชนได้รับความสะดวกปลอดภัยในการใช้ลานอเนก ประสงค์	กองช่าง/อบต./กรมส่งเสริม/จังหวัดพะเยา/ส่วนราชการอื่น
๖๖๕	โครงการก่อสร้างห้องน้ำสาธารณะ บ้านแม่ทาย หมู่ที่ ๙ ต.ออย อ.ปง จ.พะเยา	เพื่อให้บริการประชาชน	จำนวน ๕ ห้อง	๓๐๐,๐๐๐	๓๐๐,๐๐๐	๓๐๐,๐๐๐	๓๐๐,๐๐๐	๓๐๐,๐๐๐	ห้องน้ำได้มาตรฐาน	ประชาชนมีห้องน้ำใช้อย่างทั่วถึง	กองช่าง/อบต./กรมส่งเสริม/จังหวัดพะเยา/ส่วนราชการอื่น
๖๖๖	โครงการปรับปรุงห้องน้ำสาธารณะ บ้านแม่ทาย หมู่ที่ ๙ ต.ออย อ.ปง จ.พะเยา	เพื่อให้ประชาชนมีห้องน้ำที่ได้มาตรฐานและถูกสุขลักษณะ	จำนวน ๕ ห้อง	๓๐๐,๐๐๐	๓๐๐,๐๐๐	๓๐๐,๐๐๐	๓๐๐,๐๐๐	๓๐๐,๐๐๐	ห้องน้ำได้มาตรฐาน	ประชาชนมีห้องน้ำที่ได้มาตรฐานและถูกสุขลักษณะ	กองช่าง/อบต./กรมส่งเสริม/จังหวัดพะเยา/ส่วนราชการอื่น
๖๖๗	โครงการขุดเจาะบ่อบาดาล บ้านแม่ทาย หมู่ที่ ๙ ต.ออย อ.ปง จ.พะเยา	เพื่อให้มีน้ำสำหรับอุปโภค - บริโภคอย่างพอเพียง	จำนวน ๑ บ่อ	๓๐๐,๐๐๐	๓๐๐,๐๐๐	๓๐๐,๐๐๐	๓๐๐,๐๐๐	๓๐๐,๐๐๐	บ่อบาดาลได้มาตรฐาน	ประชาชนมีน้ำใช้อุปโภค-บริโภค อย่างเพียงพอ	กองช่าง/อบต./กรมส่งเสริม/จังหวัดพะเยา/ส่วนราชการอื่น

๓.๑ กลยุทธ์สร้างระบบคมนาคมขนส่ง ระบบสาธารณูปโภค สาธารณูปการที่ได้มาตรฐานและทั่วถึง

(๑) แผนงานอุตสาหกรรมและโยธา

ที่	โครงการ	วัตถุประสงค์	เป้าหมาย (ผลผลิตของโครงการ)	งบประมาณ					ตัวชี้วัด (KPI)	ผลที่คาดว่าจะได้รับ	หน่วยงานรับผิดชอบหลัก
				๒๕๖๖ (บาท)	๒๕๖๗ (บาท)	๒๕๖๘ (บาท)	๒๕๖๙ (บาท)	๒๕๗๐ (บาท)			
๖๖๔	โครงการก่อสร้างฝายชะลอน้ำ บ้านแม่ทาย หมู่ที่ ๙ ต.ออย อ.ปง จ.พะเยา	เพื่อกักเก็บน้ำไว้ใช้ในฤดูแล้ง	จำนวน ๒ ฝาย	๓๐๐,๐๐๐	๓๐๐,๐๐๐	๓๐๐,๐๐๐	๓๐๐,๐๐๐	๓๐๐,๐๐๐	ฝายชะลอน้ำได้มาตรฐาน	เกษตรกรมีน้ำใช้ในการเกษตรอย่างเพียงพอ	กองช่าง/ชบจ./กรมส่งเสริม/จังหวัดพะเยา/ส่วนราชการอื่น
๖๖๕	โครงการก่อสร้างหอประชุมประจำหมู่บ้าน บ้านแม่ทาย หมู่ที่ ๙ ต.ออย อ.ปง จ.พะเยา	เพื่อให้ประชาชนมีหอประชุมที่ได้มาตรฐาน	จำนวน ๑ หลัง	๕๐๐,๐๐๐	๕๐๐,๐๐๐	๕๐๐,๐๐๐	๕๐๐,๐๐๐	๕๐๐,๐๐๐	หอประชุมได้มาตรฐาน	ประชาชนมีสถานที่ในการจัดประชุมของหมู่บ้าน	กองช่าง/ชบจ./กรมส่งเสริม/จังหวัดพะเยา/ส่วนราชการอื่น
๖๖๖	โครงการก่อสร้างป้ายสถานที่สำคัญ บ้านแม่ทาย หมู่ที่ ๙ ต.ออย อ.ปง จ.พะเยา	เพื่อเป็นสัญลักษณ์และบอกที่ตั้งสถานที่สำคัญ	จำนวน ๕ ป้าย	๑๐๐,๐๐๐	๑๐๐,๐๐๐	๑๐๐,๐๐๐	๑๐๐,๐๐๐	๑๐๐,๐๐๐	ป้ายได้มาตรฐาน	ประชาชนสามารถมองหาสถานที่สำคัญสะดวกเพิ่มมากขึ้น	กองช่าง/ชบจ./กรมส่งเสริม/จังหวัดพะเยา/ส่วนราชการอื่น
๖๖๗	โครงการปรับปรุงฝายชะลอน้ำ บ้านแม่ทาย หมู่ที่ ๙ ต.ออย อ.ปง จ.พะเยา	เพื่อกักเก็บน้ำไว้ใช้ในฤดูแล้ง	จำนวน ๒ ฝาย	๓๐๐,๐๐๐	๓๐๐,๐๐๐	๓๐๐,๐๐๐	๓๐๐,๐๐๐	๓๐๐,๐๐๐	ฝายชะลอน้ำได้มาตรฐาน	เกษตรกรมีน้ำใช้ในการเกษตรอย่างเพียงพอ	กองช่าง/ชบจ./กรมส่งเสริม/จังหวัดพะเยา/ส่วนราชการอื่น
๖๖๘	โครงการปรับปรุงถนนอาคยางภายในหมู่บ้าน บ้านแม่ทาย หมู่ที่ ๙ ต.ออย อ.ปง จ.พะเยา	เพื่อใช้ในการสัญจรให้มีความสะดวกเพิ่มมากยิ่งขึ้น	ถนนภายในหมู่บ้าน	๕๐๐,๐๐๐	๕๐๐,๐๐๐	๕๐๐,๐๐๐	๕๐๐,๐๐๐	๕๐๐,๐๐๐	ถนนได้มาตรฐาน	ประชาชนได้รับความสะดวกในการสัญจรเพิ่มมากยิ่งขึ้น	กองช่าง/ชบจ./กรมส่งเสริม/จังหวัดพะเยา/ส่วนราชการอื่น
๖๖๙	โครงการก่อสร้างฝาปิดรางระบายน้ำ บ้านแม่ทาย หมู่ที่ ๙ ต.ออย อ.ปง จ.พะเยา	เพื่อป้องกันอุบัติเหตุ	จำนวน ๒๐๐ ฝา	๒๐๐,๐๐๐	๒๐๐,๐๐๐	๒๐๐,๐๐๐	๒๐๐,๐๐๐	๒๐๐,๐๐๐	ฝารางระบายน้ำได้มาตรฐาน	มีฝาปิดรางระบายน้ำเพื่อป้องกันอุบัติเหตุ	กองช่าง/ชบจ./กรมส่งเสริม/จังหวัดพะเยา/ส่วนราชการอื่น
๖๗๐	โครงการติดตั้ง ซ่อมแซม ระบบเสียงตามสายในหมู่บ้าน บ้านแม่ทาย หมู่ที่ ๙ ต.ออย อ.ปง จ.พะเยา	เพื่อให้ประชาชนได้รับรู้ข่าวสารอย่างทั่วถึง	ระบบเสียงตามสาย	๑๐๐,๐๐๐	๑๐๐,๐๐๐	๑๐๐,๐๐๐	๑๐๐,๐๐๐	๑๐๐,๐๐๐	ระบบเสียงตามสายได้มาตรฐาน	ประชาชนได้รับข่าวสารอย่างทั่วถึง	กองช่าง/ชบจ./กรมส่งเสริม/จังหวัดพะเยา/ส่วนราชการอื่น

๓.๑ กลยุทธ์สร้างระบบคมนาคมขนส่ง ระบบสาธารณูปโภค สาธารณูปการที่ได้มาตรฐานและทั่วถึง

(๑) แผนงานอุตสาหกรรมและโยธา

ที่	โครงการ	วัตถุประสงค์	เป้าหมาย (ผลผลิตของโครงการ)	งบประมาณ					ตัวชี้วัด (KPI)	ผลที่คาดว่าจะได้รับ	หน่วยงานรับผิดชอบหลัก
				๒๕๖๖ (บาท)	๒๕๖๗ (บาท)	๒๕๖๘ (บาท)	๒๕๖๙ (บาท)	๒๕๗๐ (บาท)			
๖๗๕	โครงการก่อสร้างโรงเรือนผลิตเมล็ดกาแฟ บ้านแม่ทาย หมู่ที่ ๙	เพื่อผลิตเมล็ดกาแฟให้มีมูลค่าเพิ่มมากขึ้น	จำนวน ๑ โรงเรือน	๒๐๐,๐๐๐	๒๐๐,๐๐๐	๒๐๐,๐๐๐	๒๐๐,๐๐๐	๒๐๐,๐๐๐	โรงเรือนได้มาตรฐาน	ประชาชนสามารถเพิ่มมูลค่าผลิต-ภัณฑ์ สร้างรายได้เพิ่มมากขึ้น	กองช่าง/อบจ./กรมส่งเสริม/จังหวัดพะเยา/ส่วนราชการอื่น
๖๗๖	โครงการก่อสร้างโรงเรือนผลิตเมล็ดและม่วงหินพานต์ให้มีมูลค่าเพิ่มมากขึ้น บ้านแม่ทาย หมู่ที่ ๙	เพื่อผลิตเมล็ดและม่วงหินพานต์ให้มีมูลค่าเพิ่มมากขึ้น	จำนวน ๑ โรงเรือน	๒๐๐,๐๐๐	๒๐๐,๐๐๐	๒๐๐,๐๐๐	๒๐๐,๐๐๐	๒๐๐,๐๐๐	โรงเรือนได้มาตรฐาน	ประชาชนสามารถเพิ่มมูลค่าผลิตภัณฑ์ สร้างรายได้เพิ่มมากขึ้น	กองช่าง/อบจ./กรมส่งเสริม/จังหวัดพะเยา/ส่วนราชการอื่น
๖๗๗	โครงการปรับปรุงถนนลูกรังบดอัดแน่นเข้าสู่พื้นที่การเกษตร สายหนองหลวง บ้านหนองขวาง หมู่ที่ ๑๐ ต.ออย อ.ปง จ.พะเยา	เพื่อใช้ในการสัญจรให้มีความสะดวกเพิ่มมากยิ่งขึ้น	กว้าง ๔ ม. ยาว ๑,๕๐๐ ม. หนา ๐.๒๐ ม.	๕๐๐,๐๐๐	๕๐๐,๐๐๐	๕๐๐,๐๐๐	๕๐๐,๐๐๐	๕๐๐,๐๐๐	ถนนได้มาตรฐาน	ประชาชนได้รับความสะดวกในการสัญจรเพิ่มมากยิ่งขึ้น	กองช่าง/อบจ./กรมส่งเสริม/จังหวัดพะเยา/ส่วนราชการอื่น
๖๗๘	โครงการปรับปรุงถนนหินคลุก เข้าสู่พื้นที่การเกษตร สายหนองหลวง บ้านหนองขวาง หมู่ที่ ๑๐ ต.ออย อ.ปง จ.พะเยา	เพื่อใช้ในการสัญจรให้มีความสะดวกเพิ่มมากยิ่งขึ้น	กว้าง ๔ ม. ยาว ๑,๒๐๐ ม. หนา ๐.๑๐ ม.	๕๐๐,๐๐๐	๕๐๐,๐๐๐	๕๐๐,๐๐๐	๕๐๐,๐๐๐	๕๐๐,๐๐๐	ถนนได้มาตรฐาน	ประชาชนได้รับความสะดวกในการสัญจรเพิ่มมากยิ่งขึ้น	กองช่าง/อบจ./กรมส่งเสริม/จังหวัดพะเยา/ส่วนราชการอื่น
๖๗๙	โครงการก่อสร้างถนนคอนกรีตเสริมเหล็ก เข้าสู่พื้นที่การเกษตร สายหนองหลวง บ้านหนองขวาง หมู่ที่ ๑๐ ต.ออย อ.ปง จ.พะเยา	เพื่อใช้ในการสัญจรให้มีความสะดวกเพิ่มมากยิ่งขึ้น	กว้าง ๔ ม. ยาว ๒๐๐ ม. หนา ๐.๑๕ ม.	๕๐๐,๐๐๐	๕๐๐,๐๐๐	๕๐๐,๐๐๐	๕๐๐,๐๐๐	๕๐๐,๐๐๐	ถนนได้มาตรฐาน	ประชาชนได้รับความสะดวกในการสัญจรเพิ่มมากยิ่งขึ้น	กองช่าง/อบจ./กรมส่งเสริม/จังหวัดพะเยา/ส่วนราชการอื่น
๖๘๐	โครงการก่อสร้างถนนแอสฟัลท์ติกคอนกรีต เข้าสู่พื้นที่การเกษตร สายหนองหลวง บ้านหนองขวาง หมู่ที่ ๑๐ ต.ออย อ.ปง จ.พะเยา	เพื่อใช้ในการสัญจรให้มีความสะดวกเพิ่มมากยิ่งขึ้น	กว้าง ๔ ม. ยาว ๒๐๐ ม. หนา ๐.๔๐ ม.	๕๐๐,๐๐๐	๕๐๐,๐๐๐	๕๐๐,๐๐๐	๕๐๐,๐๐๐	๕๐๐,๐๐๐	ถนนได้มาตรฐาน	ประชาชนได้รับความสะดวกในการสัญจรเพิ่มมากยิ่งขึ้น	กองช่าง/อบจ./กรมส่งเสริม/จังหวัดพะเยา/ส่วนราชการอื่น
๖๘๑	โครงการปรับปรุงถนนลูกรังบดอัดแน่นเข้าสู่พื้นที่การเกษตร สายห้วยน้ำหลังโรงเรียน บ้านหนองขวาง หมู่ที่ ๑๐ ต.ออย อ.ปง จ.พะเยา	เพื่อใช้ในการสัญจรให้มีความสะดวกเพิ่มมากยิ่งขึ้น	กว้าง ๔ ม. ยาว ๑,๕๐๐ ม. หนา ๐.๒๐ ม.	๕๐๐,๐๐๐	๕๐๐,๐๐๐	๕๐๐,๐๐๐	๕๐๐,๐๐๐	๕๐๐,๐๐๐	ถนนได้มาตรฐาน	ประชาชนได้รับความสะดวกในการสัญจรเพิ่มมากยิ่งขึ้น	กองช่าง/อบจ./กรมส่งเสริม/จังหวัดพะเยา/ส่วนราชการอื่น

๓.๑ กลยุทธ์สร้างระบบคมนาคมขนส่ง ระบบสาธารณูปโภค สาธารณูปการที่ได้มาตรฐานและทั่วถึง

(๑) แผนงานอุตสาหกรรมและโยธา

ที่	โครงการ	วัตถุประสงค์	เป้าหมาย (ผลผลิตของโครงการ)	งบประมาณ					ตัวชี้วัด (KPI)	ผลที่คาดว่าจะได้รับ	หน่วยงานรับผิดชอบหลัก
				๒๕๖๖ (บาท)	๒๕๖๗ (บาท)	๒๕๖๘ (บาท)	๒๕๖๙ (บาท)	๒๕๗๐ (บาท)			
๖๔๒	โครงการปรับปรุงถนนหินคลุก เข้าสู่พื้นที่การเกษตร สายอ่างเก็บน้ำหลังโรงเรียน บ้านหนองขวาง หมู่ที่ ๑๐ ต.ออย อ.ปง จ.พะเยา	เพื่อใช้ในการสัญจรให้มีความสะดวกเพิ่มมากยิ่งขึ้น	กว้าง ๔ ม. ยาว ๑,๒๐๐ ม. หนา ๐.๑๐ ม.	๕๐๐,๐๐๐	๕๐๐,๐๐๐	๕๐๐,๐๐๐	๕๐๐,๐๐๐	๕๐๐,๐๐๐	ถนนได้มาตรฐาน	ประชาชนได้รับความสะดวกในการสัญจรเพิ่มมากยิ่งขึ้น	กองช่าง/ชบจ./กรมส่งเสริม/จังหวัดพะเยา/ส่วนราชการอื่น
๖๔๓	โครงการก่อสร้างถนนคอนกรีตเสริมเหล็ก เข้าสู่พื้นที่การเกษตร สายอ่างเก็บน้ำหลังโรงเรียน บ้านหนองขวาง หมู่ที่ ๑๐ ต.ออย อ.ปง จ.พะเยา	เพื่อใช้ในการสัญจรให้มีความสะดวกเพิ่มมากยิ่งขึ้น	กว้าง ๔ ม. ยาว ๒๐๐ ม. หนา ๐.๑๕ ม.	๕๐๐,๐๐๐	๕๐๐,๐๐๐	๕๐๐,๐๐๐	๕๐๐,๐๐๐	๕๐๐,๐๐๐	ถนนได้มาตรฐาน	ประชาชนได้รับความสะดวกในการสัญจรเพิ่มมากยิ่งขึ้น	กองช่าง/ชบจ./กรมส่งเสริม/จังหวัดพะเยา/ส่วนราชการอื่น
๖๔๔	โครงการก่อสร้างถนนแอสฟัลท์ติกคอนกรีต เข้าสู่พื้นที่การเกษตร สายอ่างเก็บน้ำหลังโรงเรียน บ้านหนองขวาง หมู่ที่ ๑๐ ต.ออย อ.ปง จ.พะเยา	เพื่อใช้ในการสัญจรให้มีความสะดวกเพิ่มมากยิ่งขึ้น	กว้าง ๔ ม. ยาว ๒๐๐ ม. หนา ๐.๔๐ ม.	๕๐๐,๐๐๐	๕๐๐,๐๐๐	๕๐๐,๐๐๐	๕๐๐,๐๐๐	๕๐๐,๐๐๐	ถนนได้มาตรฐาน	ประชาชนได้รับความสะดวกในการสัญจรเพิ่มมากยิ่งขึ้น	กองช่าง/ชบจ./กรมส่งเสริม/จังหวัดพะเยา/ส่วนราชการอื่น
๖๔๕	โครงการปรับปรุงถนนลูกรังบดอัดแน่น เข้าสู่พื้นที่การเกษตร สายกันฝายหนองขวาง บ้านหนองขวาง หมู่ที่ ๑๐ ต.ออย อ.ปง จ.พะเยา	เพื่อใช้ในการสัญจรให้มีความสะดวกเพิ่มมากยิ่งขึ้น	กว้าง ๔ ม. ยาว ๑,๕๐๐ ม. หนา ๐.๒๐ ม.	๕๐๐,๐๐๐	๕๐๐,๐๐๐	๕๐๐,๐๐๐	๕๐๐,๐๐๐	๕๐๐,๐๐๐	ถนนได้มาตรฐาน	ประชาชนได้รับความสะดวกในการสัญจรเพิ่มมากยิ่งขึ้น	กองช่าง/ชบจ./กรมส่งเสริม/จังหวัดพะเยา/ส่วนราชการอื่น
๖๔๖	โครงการปรับปรุงถนนหินคลุก เข้าสู่พื้นที่การเกษตร สายกันฝายหนองขวาง บ้านหนองขวาง หมู่ที่ ๑๐ ต.ออย อ.ปง จ.พะเยา	เพื่อใช้ในการสัญจรให้มีความสะดวกเพิ่มมากยิ่งขึ้น	กว้าง ๔ ม. ยาว ๑,๒๐๐ ม. หนา ๐.๑๐ ม.	๕๐๐,๐๐๐	๕๐๐,๐๐๐	๕๐๐,๐๐๐	๕๐๐,๐๐๐	๕๐๐,๐๐๐	ถนนได้มาตรฐาน	ประชาชนได้รับความสะดวกในการสัญจรเพิ่มมากยิ่งขึ้น	กองช่าง/ชบจ./กรมส่งเสริม/จังหวัดพะเยา/ส่วนราชการอื่น
๖๔๗	โครงการก่อสร้างถนนคอนกรีตเสริมเหล็ก เข้าสู่พื้นที่การเกษตร สายกันฝายหนองขวาง บ้านหนองขวาง หมู่ที่ ๑๐ ต.ออย อ.ปง จ.พะเยา	เพื่อใช้ในการสัญจรให้มีความสะดวกเพิ่มมากยิ่งขึ้น	กว้าง ๔ ม. ยาว ๒๐๐ ม. หนา ๐.๑๕ ม.	๕๐๐,๐๐๐	๕๐๐,๐๐๐	๕๐๐,๐๐๐	๕๐๐,๐๐๐	๕๐๐,๐๐๐	ถนนได้มาตรฐาน	ประชาชนได้รับความสะดวกในการสัญจรเพิ่มมากยิ่งขึ้น	กองช่าง/ชบจ./กรมส่งเสริม/จังหวัดพะเยา/ส่วนราชการอื่น

๓.๑ กลยุทธ์สร้างระบบคมนาคมขนส่ง ระบบสาธารณูปโภค สาธารณูปการที่ได้มาตรฐานและทั่วถึง

(๑) แผนงานอุตสาหกรรมและโยธา

ที่	โครงการ	วัตถุประสงค์	เป้าหมาย (ผลผลิตของโครงการ)	งบประมาณ					ตัวชี้วัด (KPI)	ผลที่คาดว่าจะได้รับ	หน่วยงานรับผิดชอบหลัก
				๒๕๖๖ (บาท)	๒๕๖๗ (บาท)	๒๕๖๘ (บาท)	๒๕๖๙ (บาท)	๒๕๗๐ (บาท)			
๖๔๘	โครงการก่อสร้างถนนแอสฟัลท์ติกคอนกรีต เข้าสู่พื้นที่การเกษตร สายก้นฝายหนองขวาง บ้านหนองขวาง หมู่ที่ ๑๐ ต.ออย อ.ปง จ.พะเยา	เพื่อใช้ในการสัญจรให้มีความสะดวกเพิ่มมากยิ่งขึ้น	กว้าง ๔ ม. ยาว ๒๐๐ ม. หนา ๐.๔๐ ม.	๕๐๐,๐๐๐	๕๐๐,๐๐๐	๕๐๐,๐๐๐	๕๐๐,๐๐๐	๕๐๐,๐๐๐	ถนนได้มาตรฐาน	ประชาชนได้รับความสะดวกในการสัญจรเพิ่มมากยิ่งขึ้น	กองช่าง/อบจ./กรมส่งเสริม/จังหวัดพะเยา/ส่วนราชการอื่น
๖๔๙	โครงการปรับปรุงถนนลูกรังบดอัดแน่นเข้าสู่พื้นที่การเกษตร สายทุ่งฝายหนองขวาง บ้านหนองขวาง หมู่ที่ ๑๐ ต.ออย อ.ปง จ.พะเยา	เพื่อใช้ในการสัญจรให้มีความสะดวกเพิ่มมากยิ่งขึ้น	กว้าง ๔ ม. ยาว ๑,๕๐๐ ม. หนา ๐.๒๐ ม.	๕๐๐,๐๐๐	๕๐๐,๐๐๐	๕๐๐,๐๐๐	๕๐๐,๐๐๐	๕๐๐,๐๐๐	ถนนได้มาตรฐาน	ประชาชนได้รับความสะดวกในการสัญจรเพิ่มมากยิ่งขึ้น	กองช่าง/อบจ./กรมส่งเสริม/จังหวัดพะเยา/ส่วนราชการอื่น
๖๕๐	โครงการปรับปรุงถนนหินคลุก เข้าสู่พื้นที่การเกษตร สายทุ่งฝายหนองขวาง บ้านหนองขวาง หมู่ที่ ๑๐ ต.ออย อ.ปง จ.พะเยา	เพื่อใช้ในการสัญจรให้มีความสะดวกเพิ่มมากยิ่งขึ้น	กว้าง ๔ ม. ยาว ๑,๒๐๐ ม. หนา ๐.๑๐ ม.	๕๐๐,๐๐๐	๕๐๐,๐๐๐	๕๐๐,๐๐๐	๕๐๐,๐๐๐	๕๐๐,๐๐๐	ถนนได้มาตรฐาน	ประชาชนได้รับความสะดวกในการสัญจรเพิ่มมากยิ่งขึ้น	กองช่าง/อบจ./กรมส่งเสริม/จังหวัดพะเยา/ส่วนราชการอื่น
๖๕๑	โครงการก่อสร้างถนนคอนกรีตเสริมเหล็ก เข้าสู่พื้นที่การเกษตร สายทุ่งฝายหนองขวาง บ้านหนองขวาง หมู่ที่ ๑๐ ต.ออย อ.ปง จ.พะเยา	เพื่อใช้ในการสัญจรให้มีความสะดวกเพิ่มมากยิ่งขึ้น	กว้าง ๔ ม. ยาว ๒๐๐ ม. หนา ๐.๑๕ ม.	๕๐๐,๐๐๐	๕๐๐,๐๐๐	๕๐๐,๐๐๐	๕๐๐,๐๐๐	๕๐๐,๐๐๐	ถนนได้มาตรฐาน	ประชาชนได้รับความสะดวกในการสัญจรเพิ่มมากยิ่งขึ้น	กองช่าง/อบจ./กรมส่งเสริม/จังหวัดพะเยา/ส่วนราชการอื่น
๖๕๒	โครงการก่อสร้างถนนแอสฟัลท์ติกคอนกรีต เข้าสู่พื้นที่การเกษตร สายทุ่งฝายหนองขวาง บ้านหนองขวาง หมู่ที่ ๑๐ ต.ออย อ.ปง จ.พะเยา	เพื่อใช้ในการสัญจรให้มีความสะดวกเพิ่มมากยิ่งขึ้น	กว้าง ๔ ม. ยาว ๒๐๐ ม. หนา ๐.๔๐ ม.	๕๐๐,๐๐๐	๕๐๐,๐๐๐	๕๐๐,๐๐๐	๕๐๐,๐๐๐	๕๐๐,๐๐๐	ถนนได้มาตรฐาน	ประชาชนได้รับความสะดวกในการสัญจรเพิ่มมากยิ่งขึ้น	กองช่าง/อบจ./กรมส่งเสริม/จังหวัดพะเยา/ส่วนราชการอื่น
๖๕๓	โครงการปรับปรุงถนนลูกรังบดอัดแน่นเข้าสู่พื้นที่การเกษตร สายข้างป่าลุสาน บ้านหนองขวาง หมู่ที่ ๑๐ ต.ออย อ.ปง จ.พะเยา	เพื่อใช้ในการสัญจรให้มีความสะดวกเพิ่มมากยิ่งขึ้น	กว้าง ๔ ม. ยาว ๑,๕๐๐ ม. หนา ๐.๒๐ ม.	๕๐๐,๐๐๐	๕๐๐,๐๐๐	๕๐๐,๐๐๐	๕๐๐,๐๐๐	๕๐๐,๐๐๐	ถนนได้มาตรฐาน	ประชาชนได้รับความสะดวกในการสัญจรเพิ่มมากยิ่งขึ้น	กองช่าง/อบจ./กรมส่งเสริม/จังหวัดพะเยา/ส่วนราชการอื่น

๑.๑ กลยุทธ์สร้างระบบคมนาคมขนส่ง ระบบสาธารณูปโภค สาธารณูปการที่ได้มาตรฐานและทั่วถึง

(๑) แผนงานอุตสาหกรรมและโยธา

ที่	โครงการ	วัตถุประสงค์	เป้าหมาย (ผลผลิตของโครงการ)	งบประมาณ					ตัวชี้วัด (KPI)	ผลที่คาดว่าจะได้รับ	หน่วยงานรับผิดชอบหลัก
				๒๕๖๖ (บาท)	๒๕๖๗ (บาท)	๒๕๖๘ (บาท)	๒๕๖๙ (บาท)	๒๕๗๐ (บาท)			
๖๗๔	โครงการปรับปรุงถนนหินคลุก เข้าสู่พื้นที่การเกษตร สายข้างป่าสุสาน บ้านหนองขวาง หมู่ที่ ๑๐ ต.ออย อ.ปง จ.พะเยา	เพื่อใช้ในการสัญจรให้มีความสะดวกเพิ่มมากยิ่งขึ้น	กว้าง ๔ ม. ยาว ๑,๒๐๐ ม. หนา ๐.๑๐ ม.	๕๐๐,๐๐๐	๕๐๐,๐๐๐	๕๐๐,๐๐๐	๕๐๐,๐๐๐	๕๐๐,๐๐๐	ถนนได้มาตรฐาน	ประชาชนได้รับความสะดวกในการสัญจรเพิ่มมากยิ่งขึ้น	กองช่าง/อบจ./กรมส่งเสริม/จังหวัดพะเยา/ส่วนราชการอื่น
๖๗๕	โครงการก่อสร้างถนนคอนกรีตเสริมเหล็ก เข้าสู่พื้นที่การเกษตร สายข้างป่าสุสาน บ้านหนองขวาง หมู่ที่ ๑๐ ต.ออย อ.ปง จ.พะเยา	เพื่อใช้ในการสัญจรให้มีความสะดวกเพิ่มมากยิ่งขึ้น	กว้าง ๔ ม. ยาว ๒๐๐ ม. หนา ๐.๑๕ ม.	๕๐๐,๐๐๐	๕๐๐,๐๐๐	๕๐๐,๐๐๐	๕๐๐,๐๐๐	๕๐๐,๐๐๐	ถนนได้มาตรฐาน	ประชาชนได้รับความสะดวกในการสัญจรเพิ่มมากยิ่งขึ้น	กองช่าง/อบจ./กรมส่งเสริม/จังหวัดพะเยา/ส่วนราชการอื่น
๖๗๖	โครงการก่อสร้างถนนแอสฟัลท์ติกคอนกรีต เข้าสู่พื้นที่การเกษตร สายข้างป่าสุสาน บ้านหนองขวาง หมู่ที่ ๑๐ ต.ออย อ.ปง จ.พะเยา	เพื่อใช้ในการสัญจรให้มีความสะดวกเพิ่มมากยิ่งขึ้น	กว้าง ๔ ม. ยาว ๒๐๐ ม. หนา ๐.๔๐ ม.	๕๐๐,๐๐๐	๕๐๐,๐๐๐	๕๐๐,๐๐๐	๕๐๐,๐๐๐	๕๐๐,๐๐๐	ถนนได้มาตรฐาน	ประชาชนได้รับความสะดวกในการสัญจรเพิ่มมากยิ่งขึ้น	กองช่าง/อบจ./กรมส่งเสริม/จังหวัดพะเยา/ส่วนราชการอื่น
๖๗๗	โครงการปรับปรุงถนนลูกรังบดอัดแน่น เข้าสู่พื้นที่การเกษตร สายห้วยยางม้า บ้านหนองขวาง หมู่ที่ ๑๐ ต.ออย อ.ปง จ.พะเยา	เพื่อใช้ในการสัญจรให้มีความสะดวกเพิ่มมากยิ่งขึ้น	กว้าง ๔ ม. ยาว ๑,๕๐๐ ม. หนา ๐.๒๐ ม.	๕๐๐,๐๐๐	๕๐๐,๐๐๐	๕๐๐,๐๐๐	๕๐๐,๐๐๐	๕๐๐,๐๐๐	ถนนได้มาตรฐาน	ประชาชนได้รับความสะดวกในการสัญจรเพิ่มมากยิ่งขึ้น	กองช่าง/อบจ./กรมส่งเสริม/จังหวัดพะเยา/ส่วนราชการอื่น
๖๗๘	โครงการปรับปรุงถนนหินคลุก เข้าสู่พื้นที่การเกษตร สายห้วยยางม้า บ้านหนองขวาง หมู่ที่ ๑๐ ต.ออย อ.ปง จ.พะเยา	เพื่อใช้ในการสัญจรให้มีความสะดวกเพิ่มมากยิ่งขึ้น	กว้าง ๔ ม. ยาว ๑,๒๐๐ ม. หนา ๐.๑๐ ม.	๕๐๐,๐๐๐	๕๐๐,๐๐๐	๕๐๐,๐๐๐	๕๐๐,๐๐๐	๕๐๐,๐๐๐	ถนนได้มาตรฐาน	ประชาชนได้รับความสะดวกในการสัญจรเพิ่มมากยิ่งขึ้น	กองช่าง/อบจ./กรมส่งเสริม/จังหวัดพะเยา/ส่วนราชการอื่น
๖๗๙	โครงการก่อสร้างถนนคอนกรีตเสริมเหล็ก เข้าสู่พื้นที่การเกษตร สายห้วยยางม้า บ้านหนองขวาง หมู่ที่ ๑๐ ต.ออย อ.ปง จ.พะเยา	เพื่อใช้ในการสัญจรให้มีความสะดวกเพิ่มมากยิ่งขึ้น	กว้าง ๔ ม. ยาว ๒๐๐ ม. หนา ๐.๑๕ ม.	๕๐๐,๐๐๐	๕๐๐,๐๐๐	๕๐๐,๐๐๐	๕๐๐,๐๐๐	๕๐๐,๐๐๐	ถนนได้มาตรฐาน	ประชาชนได้รับความสะดวกในการสัญจรเพิ่มมากยิ่งขึ้น	กองช่าง/อบจ./กรมส่งเสริม/จังหวัดพะเยา/ส่วนราชการอื่น

๓.๑ กลยุทธ์สร้างระบบคมนาคมขนส่ง ระบบสาธารณูปโภค สาธารณูปการที่ได้มาตรฐานและทั่วถึง

(๑) แผนงานอุตสาหกรรมและโยธา

ที่	โครงการ	วัตถุประสงค์	เป้าหมาย (ผลผลิตของโครงการ)	งบประมาณ					ตัวชี้วัด (KPI)	ผลที่คาดว่าจะได้รับ	หน่วยงานรับผิดชอบหลัก
				๒๕๖๖ (บาท)	๒๕๖๗ (บาท)	๒๕๖๘ (บาท)	๒๕๖๙ (บาท)	๒๕๗๐ (บาท)			
๗๐๑	โครงการก่อสร้างถนนแอสฟัลท์ติกคอนกรีต เข้าสู่พื้นที่การเกษตร สายห้วยยางม้า บ้านหนองขวาง หมู่ที่ ๑๐ ต.ออย อ.ปง จ.พะเยา	เพื่อใช้ในการสัญจรให้มีความสะดวกเพิ่มมากยิ่งขึ้น	กว้าง ๔ ม. ยาว ๒๐๐ ม. หนา ๐.๔๐ ม.	๕๐๐,๐๐๐	๕๐๐,๐๐๐	๕๐๐,๐๐๐	๕๐๐,๐๐๐	๕๐๐,๐๐๐	ถนนได้มาตรฐาน	ประชาชนได้รับความสะดวกในการสัญจรเพิ่มมากยิ่งขึ้น	กองช่าง/อบจ./กรมส่งเสริม/จังหวัดพะเยา/ส่วนราชการอื่น
๗๐๒	โครงการปรับปรุงถนนลูกรังบดอัดแน่น เข้าสู่พื้นที่การเกษตร สายห้วยโป่ง บ้านหนองขวาง หมู่ที่ ๑๐ ต.ออย อ.ปง จ.พะเยา	เพื่อใช้ในการสัญจรให้มีความสะดวกเพิ่มมากยิ่งขึ้น	กว้าง ๔ ม. ยาว ๑,๕๐๐ ม. หนา ๐.๒๐ ม.	๕๐๐,๐๐๐	๕๐๐,๐๐๐	๕๐๐,๐๐๐	๕๐๐,๐๐๐	๕๐๐,๐๐๐	ถนนได้มาตรฐาน	ประชาชนได้รับความสะดวกในการสัญจรเพิ่มมากยิ่งขึ้น	กองช่าง/อบจ./กรมส่งเสริม/จังหวัดพะเยา/ส่วนราชการอื่น
๗๐๓	โครงการปรับปรุงถนนหินคลุก เข้าสู่พื้นที่การเกษตร สายห้วยโป่ง บ้านหนองขวาง หมู่ที่ ๑๐ ต.ออย อ.ปง จ.พะเยา	เพื่อใช้ในการสัญจรให้มีความสะดวกเพิ่มมากยิ่งขึ้น	กว้าง ๔ ม. ยาว ๑,๒๐๐ ม. หนา ๐.๑๐ ม.	๕๐๐,๐๐๐	๕๐๐,๐๐๐	๕๐๐,๐๐๐	๕๐๐,๐๐๐	๕๐๐,๐๐๐	ถนนได้มาตรฐาน	ประชาชนได้รับความสะดวกในการสัญจรเพิ่มมากยิ่งขึ้น	กองช่าง/อบจ./กรมส่งเสริม/จังหวัดพะเยา/ส่วนราชการอื่น
๗๐๔	โครงการก่อสร้างถนนคอนกรีตเสริมเหล็ก เข้าสู่พื้นที่การเกษตร สายห้วยโป่ง บ้านหนองขวาง หมู่ที่ ๑๐ ต.ออย อ.ปง จ.พะเยา	เพื่อใช้ในการสัญจรให้มีความสะดวกเพิ่มมากยิ่งขึ้น	กว้าง ๔ ม. ยาว ๒๐๐ ม. หนา ๐.๑๕ ม.	๕๐๐,๐๐๐	๕๐๐,๐๐๐	๕๐๐,๐๐๐	๕๐๐,๐๐๐	๕๐๐,๐๐๐	ถนนได้มาตรฐาน	ประชาชนได้รับความสะดวกในการสัญจรเพิ่มมากยิ่งขึ้น	กองช่าง/อบจ./กรมส่งเสริม/จังหวัดพะเยา/ส่วนราชการอื่น
๗๐๔	โครงการก่อสร้างถนนแอสฟัลท์ติกคอนกรีต เข้าสู่พื้นที่การเกษตร สายห้วยโป่ง บ้านหนองขวาง หมู่ที่ ๑๐ ต.ออย อ.ปง จ.พะเยา	เพื่อใช้ในการสัญจรให้มีความสะดวกเพิ่มมากยิ่งขึ้น	กว้าง ๔ ม. ยาว ๒๐๐ ม. หนา ๐.๔๐ ม.	๕๐๐,๐๐๐	๕๐๐,๐๐๐	๕๐๐,๐๐๐	๕๐๐,๐๐๐	๕๐๐,๐๐๐	ถนนได้มาตรฐาน	ประชาชนได้รับความสะดวกในการสัญจรเพิ่มมากยิ่งขึ้น	กองช่าง/อบจ./กรมส่งเสริม/จังหวัดพะเยา/ส่วนราชการอื่น
๗๐๕	โครงการปรับปรุงถนนลูกรังบดอัดแน่น เข้าสู่พื้นที่การเกษตร สายคลองหนองขวาง บ้านหนองขวาง หมู่ที่ ๑๐ ต.ออย อ.ปง จ.พะเยา	เพื่อใช้ในการสัญจรให้มีความสะดวกเพิ่มมากยิ่งขึ้น	กว้าง ๔ ม. ยาว ๑,๕๐๐ ม. หนา ๐.๒๐ ม.	๕๐๐,๐๐๐	๕๐๐,๐๐๐	๕๐๐,๐๐๐	๕๐๐,๐๐๐	๕๐๐,๐๐๐	ถนนได้มาตรฐาน	ประชาชนได้รับความสะดวกในการสัญจรเพิ่มมากยิ่งขึ้น	กองช่าง/อบจ./กรมส่งเสริม/จังหวัดพะเยา/ส่วนราชการอื่น

๓.๑ กลยุทธ์สร้างระบบคมนาคมขนส่ง ระบบสาธารณูปโภค สาธารณูปการที่ได้มาตรฐานและทั่วถึง

(๑) แผนงานอุตสาหกรรมและโยธา

ที่	โครงการ	วัตถุประสงค์	เป้าหมาย (ผลผลิตของโครงการ)	งบประมาณ					ตัวชี้วัด (KPI)	ผลที่คาดว่าจะได้รับ	หน่วยงานรับผิดชอบหลัก
				๒๕๖๖ (บาท)	๒๕๖๗ (บาท)	๒๕๖๘ (บาท)	๒๕๖๙ (บาท)	๒๕๗๐ (บาท)			
๙๐๖	โครงการปรับปรุงถนนหินคลุก เข้าสู่พื้นที่การเกษตร สายดงหนองยาว บ้านหนองขวาง หมู่ที่ ๑๐ ต.ออย อ.ปง จ.พะเยา	เพื่อใช้ในการสัญจรให้มีความสะดวกเพิ่มมากยิ่งขึ้น	กว้าง ๔ ม. ยาว ๑,๒๐๐ ม. หนา ๐.๑๐ ม.	๕๐๐,๐๐๐	๕๐๐,๐๐๐	๕๐๐,๐๐๐	๕๐๐,๐๐๐	๕๐๐,๐๐๐	ถนนได้มาตรฐาน	ประชาชนได้รับความสะดวกในการสัญจรเพิ่มมากยิ่งขึ้น	กองช่าง/อบต./กรมส่งเสริม/จังหวัดพะเยา/ส่วนราชการอื่น
๙๐๗	โครงการก่อสร้างถนนคอนกรีตเสริมเหล็ก เข้าสู่พื้นที่การเกษตร สายดงหนองยาว บ้านหนองขวาง หมู่ที่ ๑๐ ต.ออย อ.ปง จ.พะเยา	เพื่อใช้ในการสัญจรให้มีความสะดวกเพิ่มมากยิ่งขึ้น	กว้าง ๔ ม. ยาว ๒๐๐ ม. หนา ๐.๑๕ ม.	๕๐๐,๐๐๐	๕๐๐,๐๐๐	๕๐๐,๐๐๐	๕๐๐,๐๐๐	๕๐๐,๐๐๐	ถนนได้มาตรฐาน	ประชาชนได้รับความสะดวกในการสัญจรเพิ่มมากยิ่งขึ้น	กองช่าง/อบต./กรมส่งเสริม/จังหวัดพะเยา/ส่วนราชการอื่น
๙๐๘	โครงการก่อสร้างถนนแอสฟัลท์ติกคอนกรีต เข้าสู่พื้นที่การเกษตร สายดงหนองยาว บ้านหนองขวาง หมู่ที่ ๑๐ ต.ออย อ.ปง จ.พะเยา	เพื่อใช้ในการสัญจรให้มีความสะดวกเพิ่มมากยิ่งขึ้น	กว้าง ๔ ม. ยาว ๒๐๐ ม. หนา ๐.๔๐ ม.	๕๐๐,๐๐๐	๕๐๐,๐๐๐	๕๐๐,๐๐๐	๕๐๐,๐๐๐	๕๐๐,๐๐๐	ถนนได้มาตรฐาน	ประชาชนได้รับความสะดวกในการสัญจรเพิ่มมากยิ่งขึ้น	กองช่าง/อบต./กรมส่งเสริม/จังหวัดพะเยา/ส่วนราชการอื่น
๙๐๙	โครงการปรับปรุงถนนลูกรังบดอัดแน่น เข้าสู่พื้นที่การเกษตร สายต้นโพธิ์ บ้านหนองขวาง หมู่ที่ ๑๐ ต.ออย อ.ปง จ.พะเยา	เพื่อใช้ในการสัญจรให้มีความสะดวกเพิ่มมากยิ่งขึ้น	กว้าง ๔ ม. ยาว ๑,๕๐๐ ม. หนา ๐.๒๐ ม.	๕๐๐,๐๐๐	๕๐๐,๐๐๐	๕๐๐,๐๐๐	๕๐๐,๐๐๐	๕๐๐,๐๐๐	ถนนได้มาตรฐาน	ประชาชนได้รับความสะดวกในการสัญจรเพิ่มมากยิ่งขึ้น	กองช่าง/อบต./กรมส่งเสริม/จังหวัดพะเยา/ส่วนราชการอื่น
๙๑๐	โครงการปรับปรุงถนนหินคลุก เข้าสู่พื้นที่การเกษตร สายต้นโพธิ์ บ้านหนองขวาง หมู่ที่ ๑๐ ต.ออย อ.ปง จ.พะเยา	เพื่อใช้ในการสัญจรให้มีความสะดวกเพิ่มมากยิ่งขึ้น	กว้าง ๔ ม. ยาว ๑,๒๐๐ ม. หนา ๐.๑๐ ม.	๕๐๐,๐๐๐	๕๐๐,๐๐๐	๕๐๐,๐๐๐	๕๐๐,๐๐๐	๕๐๐,๐๐๐	ถนนได้มาตรฐาน	ประชาชนได้รับความสะดวกในการสัญจรเพิ่มมากยิ่งขึ้น	กองช่าง/อบต./กรมส่งเสริม/จังหวัดพะเยา/ส่วนราชการอื่น
๙๑๑	โครงการก่อสร้างถนนคอนกรีตเสริมเหล็ก เข้าสู่พื้นที่การเกษตร สายต้นโพธิ์ บ้านหนองขวาง หมู่ที่ ๑๐ ต.ออย อ.ปง จ.พะเยา	เพื่อใช้ในการสัญจรให้มีความสะดวกเพิ่มมากยิ่งขึ้น	กว้าง ๔ ม. ยาว ๒๐๐ ม. หนา ๐.๑๕ ม.	๕๐๐,๐๐๐	๕๐๐,๐๐๐	๕๐๐,๐๐๐	๕๐๐,๐๐๐	๕๐๐,๐๐๐	ถนนได้มาตรฐาน	ประชาชนได้รับความสะดวกในการสัญจรเพิ่มมากยิ่งขึ้น	กองช่าง/อบต./กรมส่งเสริม/จังหวัดพะเยา/ส่วนราชการอื่น

๗.๑ กลยุทธ์สร้างระบบคมนาคมขนส่ง ระบบสาธารณูปโภค สาธารณูปการที่ได้มาตรฐานและทั่วถึง

(๑) แผนงานอุตสาหกรรมและโยธา

ที่	โครงการ	วัตถุประสงค์	เป้าหมาย (ผลผลิตของโครงการ)	งบประมาณ					ตัวชี้วัด (KPI)	ผลที่คาดว่าจะได้รับ	หน่วยงานรับผิดชอบหลัก
				๒๕๖๖ (บาท)	๒๕๖๗ (บาท)	๒๕๖๘ (บาท)	๒๕๖๙ (บาท)	๒๕๗๐ (บาท)			
๗๑๑๑	โครงการก่อสร้างถนนแอสฟัลท์ติกคอนกรีต เข้าสู่พื้นที่การเกษตร สายต้นไทร์ บ้านหนองขวาง หมู่ที่ ๑๐ ต.ออย อ.ปง จ.พะเยา	เพื่อใช้ในการสัญจรให้มีความสะดวกเพิ่มมากยิ่งขึ้น	กว้าง ๔ ม. ยาว ๒๐๐ ม. หนา ๐.๔๐ ม.	๕๐๐,๐๐๐	๕๐๐,๐๐๐	๕๐๐,๐๐๐	๕๐๐,๐๐๐	๕๐๐,๐๐๐	ถนนได้มาตรฐาน	ประชาชนได้รับความสะดวกในการสัญจรเพิ่มมากยิ่งขึ้น	กองช่าง/อบจ./กรมส่งเสริม/จังหวัดพะเยา/ส่วนราชการอื่น
๗๑๑๒	โครงการปรับปรุงถนนลูกรังบดอัดแน่นเข้าสู่พื้นที่การเกษตร บ้านหนองท่าควาย หมู่ที่ ๗ เชื่อมบ้านหนองขวาง หมู่ที่ ๑๐ ต.ออย อ.ปง จ.พะเยา	เพื่อใช้ในการสัญจรให้มีความสะดวกเพิ่มมากยิ่งขึ้น	กว้าง ๔ ม. ยาว ๑,๕๐๐ ม. หนา ๐.๒๐ ม.	๕๐๐,๐๐๐	๕๐๐,๐๐๐	๕๐๐,๐๐๐	๕๐๐,๐๐๐	๕๐๐,๐๐๐	ถนนได้มาตรฐาน	ประชาชนได้รับความสะดวกในการสัญจรเพิ่มมากยิ่งขึ้น	กองช่าง/อบจ./กรมส่งเสริม/จังหวัดพะเยา/ส่วนราชการอื่น
๗๑๑๓	โครงการปรับปรุงถนนหินคลุก เข้าสู่พื้นที่การเกษตร บ้านหนองท่าควาย หมู่ที่ ๗ เชื่อมบ้านหนองขวาง หมู่ที่ ๑๐ ต.ออย อ.ปง จ.พะเยา	เพื่อใช้ในการสัญจรให้มีความสะดวกเพิ่มมากยิ่งขึ้น	กว้าง ๔ ม. ยาว ๑,๒๐๐ ม. หนา ๐.๑๐ ม.	๕๐๐,๐๐๐	๕๐๐,๐๐๐	๕๐๐,๐๐๐	๕๐๐,๐๐๐	๕๐๐,๐๐๐	ถนนได้มาตรฐาน	ประชาชนได้รับความสะดวกในการสัญจรเพิ่มมากยิ่งขึ้น	กองช่าง/อบจ./กรมส่งเสริม/จังหวัดพะเยา/ส่วนราชการอื่น
๗๑๑๔	โครงการก่อสร้างถนนคอนกรีตเสริมเหล็ก เข้าสู่พื้นที่การเกษตร บ้านหนองท่าควาย หมู่ที่ ๗ เชื่อมบ้านหนองขวาง หมู่ที่ ๑๐ ต.ออย อ.ปง จ.พะเยา	เพื่อใช้ในการสัญจรให้มีความสะดวกเพิ่มมากยิ่งขึ้น	กว้าง ๔ ม. ยาว ๒๐๐ ม. หนา ๐.๑๕ ม.	๕๐๐,๐๐๐	๕๐๐,๐๐๐	๕๐๐,๐๐๐	๕๐๐,๐๐๐	๕๐๐,๐๐๐	ถนนได้มาตรฐาน	ประชาชนได้รับความสะดวกในการสัญจรเพิ่มมากยิ่งขึ้น	กองช่าง/อบจ./กรมส่งเสริม/จังหวัดพะเยา/ส่วนราชการอื่น
๗๑๑๕	โครงการก่อสร้างถนนแอสฟัลท์ติกคอนกรีต เข้าสู่พื้นที่การเกษตร บ้านหนองท่าควาย หมู่ที่ ๗ เชื่อมบ้านหนองขวาง หมู่ที่ ๑๐ ต.ออย อ.ปง จ.พะเยา	เพื่อใช้ในการสัญจรให้มีความสะดวกเพิ่มมากยิ่งขึ้น	กว้าง ๔ ม. ยาว ๒๐๐ ม. หนา ๐.๔๐ ม.	๕๐๐,๐๐๐	๕๐๐,๐๐๐	๕๐๐,๐๐๐	๕๐๐,๐๐๐	๕๐๐,๐๐๐	ถนนได้มาตรฐาน	ประชาชนได้รับความสะดวกในการสัญจรเพิ่มมากยิ่งขึ้น	กองช่าง/อบจ./กรมส่งเสริม/จังหวัดพะเยา/ส่วนราชการอื่น
๗๑๑๖	โครงการก่อสร้างสะพาน คสล. ข้ามน้ำโิม บ้านหนองขวาง หมู่ที่ ๑๐ ต.ออย อ.ปง จ.พะเยา	เพื่อใช้ในการสัญจรให้มีความสะดวกเพิ่มมากยิ่งขึ้น	กว้าง ๔ ม. ยาว ๔๐ ม.	๕๐๐,๐๐๐	๕๐๐,๐๐๐	๕๐๐,๐๐๐	๕๐๐,๐๐๐	๕๐๐,๐๐๐	สะพานได้มาตรฐาน	ผู้ใช้เส้นทางสัญจรไปมามีความปลอดภัยในชีวิตและทรัพย์สิน	กองช่าง/อบจ./กรมส่งเสริม/จังหวัดพะเยา/ส่วนราชการอื่น

๓.๑ กลยุทธ์สร้างระบบคมนาคมขนส่ง ระบบสาธารณูปโภค สาธารณูปการที่ได้มาตรฐานและทั่วถึง

(๑) แผนงานอุตสาหกรรมและโยธา

ที่	โครงการ	วัตถุประสงค์	เป้าหมาย (ผลผลิตของโครงการ)	งบประมาณ					ตัวชี้วัด (KPI)	ผลที่คาดว่าจะได้รับ	หน่วยงานรับผิดชอบหลัก
				๒๕๖๖ (บาท)	๒๕๖๗ (บาท)	๒๕๖๘ (บาท)	๒๕๖๙ (บาท)	๒๕๗๐ (บาท)			
๗๒๙	โครงการก่อสร้างดาดคอนกรีตเสริมเหล็ก อ่างเก็บน้ำป่าสุสาน บ้านหนองขวาง หมู่ที่ ๑๐ ต.ออย อ.ปง จ.พะเยา	เพื่อลำเลียงน้ำใช้ในการเกษตรได้อย่างพอเพียง	ยาว ๘๐๐ ม. ลึก ๐.๑๐ ม.	๓๐๐,๐๐๐	๓๐๐,๐๐๐	๓๐๐,๐๐๐	๓๐๐,๐๐๐	๓๐๐,๐๐๐	ดาดคอนกรีตได้มาตรฐาน	เกษตรกรมีน้ำใช้ในการเกษตรอย่างเพียงพอ	กองช่าง/อบจ./กรมส่งเสริม/จังหวัดพะเยา/กรมชลประทาน/ส่วนราชการอื่น
๗๒๐	โครงการปรับปรุงถนนลูกรังบดอัดแน่นเข้าสู่พื้นที่การเกษตร บ้านหนองขวาง หมู่ที่ ๑๐ ต.ออย อ.ปง จ.พะเยา	เพื่อใช้ในการสัญจรให้มีความสะดวกเพิ่มมากยิ่งขึ้น	กว้าง ๔ ม. ยาว ๑,๕๐๐ ม. หนา ๐.๒๐ ม.	๕๐๐,๐๐๐	๕๐๐,๐๐๐	๕๐๐,๐๐๐	๕๐๐,๐๐๐	๕๐๐,๐๐๐	ถนนได้มาตรฐาน	ประชาชนได้รับความสะดวกในการสัญจรเพิ่มมากยิ่งขึ้น	กองช่าง/อบจ./กรมส่งเสริม/จังหวัดพะเยา/ส่วนราชการอื่น
๗๒๑	โครงการปรับปรุงถนนหินคลุก เข้าสู่พื้นที่การเกษตร บ้านหนองขวาง หมู่ที่ ๑๐ ต.ออย อ.ปง จ.พะเยา	เพื่อใช้ในการสัญจรให้มีความสะดวกเพิ่มมากยิ่งขึ้น	กว้าง ๔ ม. ยาว ๑,๒๐๐ ม. หนา ๐.๑๐ ม.	๕๐๐,๐๐๐	๕๐๐,๐๐๐	๕๐๐,๐๐๐	๕๐๐,๐๐๐	๕๐๐,๐๐๐	ถนนได้มาตรฐาน	ประชาชนได้รับความสะดวกในการสัญจรเพิ่มมากยิ่งขึ้น	กองช่าง/อบจ./กรมส่งเสริม/จังหวัดพะเยา/ส่วนราชการอื่น
๗๒๒	โครงการก่อสร้างถนนคอนกรีตเสริมเหล็ก เข้าสู่พื้นที่การเกษตร บ้านหนองขวาง หมู่ที่ ๑๐ ต.ออย อ.ปง จ.พะเยา	เพื่อใช้ในการสัญจรให้มีความสะดวกเพิ่มมากยิ่งขึ้น	กว้าง ๔ ม. ยาว ๒๐๐ ม. หนา ๐.๑๕ ม.	๕๐๐,๐๐๐	๕๐๐,๐๐๐	๕๐๐,๐๐๐	๕๐๐,๐๐๐	๕๐๐,๐๐๐	ถนนได้มาตรฐาน	ประชาชนได้รับความสะดวกในการสัญจรเพิ่มมากยิ่งขึ้น	กองช่าง/อบจ./กรมส่งเสริม/จังหวัดพะเยา/ส่วนราชการอื่น
๗๒๓	โครงการก่อสร้างถนนแอสฟัลท์ติกคอนกรีต เข้าสู่พื้นที่การเกษตร บ้านหนองขวาง หมู่ที่ ๑๐ ต.ออย อ.ปง จ.พะเยา	เพื่อใช้ในการสัญจรให้มีความสะดวกเพิ่มมากยิ่งขึ้น	กว้าง ๔ ม. ยาว ๒๐๐ ม. หนา ๐.๔๐ ม.	๕๐๐,๐๐๐	๕๐๐,๐๐๐	๕๐๐,๐๐๐	๕๐๐,๐๐๐	๕๐๐,๐๐๐	ถนนได้มาตรฐาน	ประชาชนได้รับความสะดวกในการสัญจรเพิ่มมากยิ่งขึ้น	กองช่าง/อบจ./กรมส่งเสริม/จังหวัดพะเยา/ส่วนราชการอื่น
๗๒๔	โครงการก่อสร้างถนนคอนกรีตเสริมเหล็ก ถนนภายในหมู่บ้าน บ้านหนองขวาง หมู่ที่ ๑๐ ต.ออย อ.ปง จ.พะเยา	เพื่อใช้ในการสัญจรให้มีความสะดวกเพิ่มมากยิ่งขึ้น	กว้าง ๔ ม. ยาว ๒๐๐ ม. หนา ๐.๑๕ ม.	๕๐๐,๐๐๐	๕๐๐,๐๐๐	๕๐๐,๐๐๐	๕๐๐,๐๐๐	๕๐๐,๐๐๐	ถนนได้มาตรฐาน	ประชาชนได้รับความสะดวกในการสัญจรเพิ่มมากยิ่งขึ้น	กองช่าง/อบจ./กรมส่งเสริม/จังหวัดพะเยา/ส่วนราชการอื่น
๗๒๕	โครงการก่อสร้างถนนแอสฟัลท์ติกคอนกรีต ถนนภายในหมู่บ้าน บ้านหนองขวาง หมู่ที่ ๑๐ ต.ออย อ.ปง จ.พะเยา	เพื่อใช้ในการสัญจรให้มีความสะดวกเพิ่มมากยิ่งขึ้น	กว้าง ๔ ม. ยาว ๒๐๐ ม. หนา ๐.๔๐ ม.	๕๐๐,๐๐๐	๕๐๐,๐๐๐	๕๐๐,๐๐๐	๕๐๐,๐๐๐	๕๐๐,๐๐๐	ถนนได้มาตรฐาน	ประชาชนได้รับความสะดวกในการสัญจรเพิ่มมากยิ่งขึ้น	กองช่าง/อบจ./กรมส่งเสริม/จังหวัดพะเยา/ส่วนราชการอื่น

๓.๑ กลยุทธ์สร้างระบบคมนาคมขนส่ง ระบบสาธารณูปโภค สาธารณูปการที่ได้มาตรฐานและทั่วถึง

(๑) แผนงานอุตสาหกรรมและโยธา

ที่	โครงการ	วัตถุประสงค์	เป้าหมาย (ผลผลิตของโครงการ)	งบประมาณ					ตัวชี้วัด (KPI)	ผลที่คาดว่าจะได้รับ	หน่วยงานรับผิดชอบหลัก
				๒๕๖๖ (บาท)	๒๕๖๗ (บาท)	๒๕๖๘ (บาท)	๒๕๖๙ (บาท)	๒๕๗๐ (บาท)			
๙๒๖	โครงการก่อสร้างสถานีสูบน้ำพลังงานไฟฟ้า บ้านหนองขวาง หมู่ที่ ๑๐ ต.ออย อ.ปง จ.พะเยา	เพื่อสามารถสูบน้ำใช้ในการเกษตรอย่างพอเพียง	สถานีสูบน้ำพลังงานไฟฟ้า	๕๐๐,๐๐๐	๕๐๐,๐๐๐	๕๐๐,๐๐๐	๕๐๐,๐๐๐	๕๐๐,๐๐๐	สถานีสูบน้ำได้มาตรฐาน	เกษตรกรมีน้ำใช้ในการเกษตรอย่างเพียงพอ	กองช่าง/อบจ./กรมส่งเสริม/จังหวัดพะเยา/ส่วนราชการอื่น
๙๒๗	โครงการก่อสร้างสถานีสูบน้ำพลังงานแสงอาทิตย์ บ้านหนองขวาง หมู่ที่ ๑๐ ต.ออย อ.ปง จ.พะเยา	เพื่อสามารถสูบน้ำใช้ในการเกษตรอย่างพอเพียง	สถานีสูบน้ำพลังงานแสงอาทิตย์	๕๐๐,๐๐๐	๕๐๐,๐๐๐	๕๐๐,๐๐๐	๕๐๐,๐๐๐	๕๐๐,๐๐๐	สถานีสูบน้ำได้มาตรฐาน	เกษตรกรมีน้ำใช้ในการเกษตรอย่างเพียงพอ	กองช่าง/อบจ./กรมส่งเสริม/จังหวัดพะเยา/ส่วนราชการอื่น
๙๒๘	โครงการวางถุงบิ๊กแบ็คป้องกันตลิ่งพัง บ้านหนองขวาง หมู่ที่ ๑๐ ต.ออย อ.ปง จ.พะเยา	เพื่อป้องกันการกัดเซาะของน้ำเป็นสาเหตุทำให้ตลิ่งพังได้	ถุงบิ๊กแบ็ค	๕๐๐,๐๐๐	๕๐๐,๐๐๐	๕๐๐,๐๐๐	๕๐๐,๐๐๐	๕๐๐,๐๐๐	ถุงบิ๊กแบ็คได้มาตรฐาน	สามารถป้องกันการกัดเซาะของน้ำ ได้อย่างมีประสิทธิภาพ	กองช่าง/อบจ./กรมส่งเสริม/จังหวัดพะเยา/ส่วนราชการอื่น
๙๒๙	โครงการวางกล่องเกเบี้ยนป้องกันตลิ่งพัง บ้านหนองขวาง หมู่ที่ ๑๐ ต.ออย อ.ปง จ.พะเยา	เพื่อป้องกันการกัดเซาะของน้ำเป็นสาเหตุทำให้ตลิ่งพังได้	กล่องเกเบี้ยน	๒๐๐,๐๐๐	๒๐๐,๐๐๐	๒๐๐,๐๐๐	๒๐๐,๐๐๐	๒๐๐,๐๐๐	กล่องเกเบี้ยนได้มาตรฐาน	สามารถป้องกันการกัดเซาะของน้ำ ได้อย่างมีประสิทธิภาพ	กองช่าง/อบจ./กรมส่งเสริม/จังหวัดพะเยา/ส่วนราชการอื่น
๙๓๐	โครงการวางถุงบิ๊กแบ็คเพื่อกักเก็บน้ำไว้ใช้ฤดูแล้ง บ้านหนองขวาง หมู่ที่ ๑๐ ต.ออย อ.ปง จ.พะเยา	เพื่อกักเก็บน้ำไว้ใช้ในฤดูแล้ง	ถุงบิ๊กแบ็ค	๕๐๐,๐๐๐	๕๐๐,๐๐๐	๕๐๐,๐๐๐	๕๐๐,๐๐๐	๕๐๐,๐๐๐	ถุงบิ๊กแบ็คได้มาตรฐาน	เกษตรกรมีน้ำใช้ในการเกษตรอย่างเพียงพอ	กองช่าง/อบจ./กรมส่งเสริม/จังหวัดพะเยา/ส่วนราชการอื่น
๙๓๑	โครงการก่อสร้างคลองส่งน้ำเพื่อการเกษตร บ้านหนองขวาง หมู่ที่ ๑๐ ต.ออย อ.ปง จ.พะเยา	เพื่อกำเลืองน้ำใช้ในการเกษตรได้อย่างพอเพียง	คลองส่งน้ำ	๓๐๐,๐๐๐	๓๐๐,๐๐๐	๓๐๐,๐๐๐	๓๐๐,๐๐๐	๓๐๐,๐๐๐	คลองส่งน้ำได้มาตรฐาน	เกษตรกรมีน้ำใช้ในการเกษตรอย่างเพียงพอ	กองช่าง/อบจ./กรมส่งเสริม/จังหวัดพะเยา/ส่วนราชการอื่น
๙๓๒	โครงการก่อสร้างห้องน้ำป่าสุสาน บ้านหนองขวาง หมู่ที่ ๑๐ ต.ออย อ.ปง จ.พะเยา	เพื่อให้ป่าสุสานมีห้องน้ำไว้บริการประชาชน	จำนวน ๕ ห้อง	๓๐๐,๐๐๐	๓๐๐,๐๐๐	๓๐๐,๐๐๐	๓๐๐,๐๐๐	๓๐๐,๐๐๐	ห้องน้ำได้มาตรฐาน	ประชาชนมีห้องน้ำใช้อย่างทั่วถึง	กองช่าง/อบจ./กรมส่งเสริม/จังหวัดพะเยา/ส่วนราชการอื่น
๙๓๓	โครงการปรับปรุงห้องน้ำป่าสุสาน บ้านหนองขวาง หมู่ที่ ๑๐ ต.ออย อ.ปง จ.พะเยา	เพื่อให้ป่าสุสานมีห้องน้ำที่ได้มาตรฐานไว้บริการประชาชน	จำนวน ๕ ห้อง	๓๐๐,๐๐๐	๓๐๐,๐๐๐	๓๐๐,๐๐๐	๓๐๐,๐๐๐	๓๐๐,๐๐๐	ห้องน้ำได้มาตรฐาน	ประชาชนมีห้องน้ำที่ได้มาตรฐาน	กองช่าง/อบจ./กรมส่งเสริม/จังหวัดพะเยา/ส่วนราชการอื่น

๓.๑ กลยุทธ์สร้างระบบคมนาคมขนส่ง ระบบสาธารณูปโภค สาธารณูปการที่ได้มาตรฐานและทั่วถึง

(๑) แผนงานอุตสาหกรรมและโยธา

ที่	โครงการ	วัตถุประสงค์	เป้าหมาย (ผลผลิตของโครงการ)	งบประมาณ					ตัวชี้วัด (KPI)	ผลที่คาดว่าจะได้รับ	หน่วยงานรับผิดชอบหลัก
				๒๕๖๖ (บาท)	๒๕๖๗ (บาท)	๒๕๖๘ (บาท)	๒๕๖๙ (บาท)	๒๕๗๐ (บาท)			
๗๗๖	โครงการก่อสร้างรั้วป่าสุสาน บ้านหนองขวาง หมู่ที่ ๑๐ ต.ออย อ.ปง จ.พะเยา	เพื่อป้องกันการบุกรุกพื้นที่ป่าสุสาน	รอบป่าสุสาน	๑๐๐,๐๐๐	๑๐๐,๐๐๐	๑๐๐,๐๐๐	๑๐๐,๐๐๐	๑๐๐,๐๐๐	รั้วได้มาตรฐาน	พื้นที่ป่าสุสานไม่สามารถบุกรุกได้	กองช่าง/อบต./กรมส่งเสริม/จังหวัดพะเยา/ส่วนราชการอื่น
๗๗๗	โครงปรับปรุงภูมิทัศน์ภายในหมู่ บ้านหนองขวาง หมู่ที่ ๑๐ ต.ออย อ.ปง จ.พะเยา	เพื่อเพิ่มพื้นที่สีเขียวให้หมู่บ้านน่าอยู่และสวยงาม	จำนวน ๒ จุด	๑๐๐,๐๐๐	๑๐๐,๐๐๐	๑๐๐,๐๐๐	๑๐๐,๐๐๐	๑๐๐,๐๐๐	พื้นที่สีเขียวเพิ่มมากขึ้น	ประชาชนมีสุขภาพใจที่ดีขึ้น	กองช่าง/อบต./กรมส่งเสริม/จังหวัดพะเยา/ส่วนราชการอื่น
๗๗๘	โครงการก่อสร้างซุ้มประตูหมู่บ้าน บ้านหนองขวาง หมู่ที่ ๑๐ ต.ออย อ.ปง จ.พะเยา	เพื่อเป็นสัญลักษณ์และบอกที่ตั้งให้กับหมู่บ้าน	จำนวน ๒ ซุ้ม	๑๐๐,๐๐๐	๑๐๐,๐๐๐	๑๐๐,๐๐๐	๑๐๐,๐๐๐	๑๐๐,๐๐๐	ซุ้มประตูได้มาตรฐาน	ประชาชนและผู้ที่สัญจรผ่านไป-มาได้รับความสะดวกเพิ่มมากขึ้น	กองช่าง/อบต./กรมส่งเสริม/จังหวัดพะเยา/ส่วนราชการอื่น
๗๗๙	โครงการก่อสร้างอาคารอเนกประสงค์ บ้านหนองขวาง หมู่ที่ ๑๐ ต.ออย อ.ปง จ.พะเยา	เพื่อใช้สำหรับบริการประชาชน	จำนวน ๑ หลัง	๔๐๐,๐๐๐	๔๐๐,๐๐๐	๔๐๐,๐๐๐	๔๐๐,๐๐๐	๔๐๐,๐๐๐	อาคารอเนกประสงค์ได้มาตรฐาน	ประชาชนได้รับความสะดวกในการใช้บริการ	กองช่าง/อบต./กรมส่งเสริม/จังหวัดพะเยา/ส่วนราชการอื่น
๗๘๐	โครงการปรับปรุงอาคารอเนกประสงค์ บ้านหนองขวาง หมู่ที่ ๑๐ ต.ออย อ.ปง จ.พะเยา	เพื่อให้อาคารอเนกประสงค์สามารถใช้งานได้อย่างมีประสิทธิภาพ	จำนวน ๑ หลัง	๒๐๐,๐๐๐	๒๐๐,๐๐๐	๒๐๐,๐๐๐	๒๐๐,๐๐๐	๒๐๐,๐๐๐	อาคารอเนกประสงค์ได้มาตรฐาน	ประชาชนได้รับความสะดวกปลอดภัยในการใช้อาคารอเนก ประสงค์	กองช่าง/อบต./กรมส่งเสริม/จังหวัดพะเยา/ส่วนราชการอื่น

๓.๑ กลยุทธ์สร้างระบบคมนาคมขนส่ง ระบบสาธารณูปโภค สาธารณูปการที่ได้มาตรฐานและทั่วถึง

(๑) แผนงานอุตสาหกรรมและโยธา

ที่	โครงการ	วัตถุประสงค์	เป้าหมาย (ผลผลิตของโครงการ)	งบประมาณ					ตัวชี้วัด (KPI)	ผลที่คาดว่าจะได้รับ	หน่วยงานรับผิดชอบหลัก
				๒๕๖๖ (บาท)	๒๕๖๗ (บาท)	๒๕๖๘ (บาท)	๒๕๖๙ (บาท)	๒๕๗๐ (บาท)			
๗๔๑	โครงการก่อสร้างลานอเนกประสงค์ บ้านหนองขวาง หมู่ที่ ๑๐ ต.ออย อ.ปง จ.พะเยา	เพื่อใช้สำหรับบริการประชาชน	หนา ๐.๑๒ ม. หรือมีปริมาณพื้นที่ไม่น้อยกว่า ๑,๐๖๐ ตร.ม.	๕๐๐,๐๐๐	๕๐๐,๐๐๐	๕๐๐,๐๐๐	๕๐๐,๐๐๐	๕๐๐,๐๐๐	ลานอเนกประสงค์ได้มาตรฐาน	ประชาชนได้รับความสะดวกในการใช้บริการ	กองช่าง/อบจ./กรมส่งเสริม/จังหวัดพะเยา/ส่วนราชการอื่น
๗๔๒	โครงการปรับปรุงลานอเนกประสงค์ บ้านหนองขวาง หมู่ที่ ๑๐ ต.ออย อ.ปง จ.พะเยา	เพื่อให้ลานอเนกประสงค์สามารถใช้งานได้อย่างมีประสิทธิภาพ	หนา ๐.๑๒ ม. หรือมีปริมาณพื้นที่ไม่น้อยกว่า ๑,๐๖๐ ตร.ม.	๕๐๐,๐๐๐	๕๐๐,๐๐๐	๕๐๐,๐๐๐	๕๐๐,๐๐๐	๕๐๐,๐๐๐	ลานอเนกประสงค์ได้มาตรฐาน	ประชาชนได้รับความสะดวกปลอดภัยในการใช้ลานอเนก ประสงค์	กองช่าง/อบจ./กรมส่งเสริม/จังหวัดพะเยา/ส่วนราชการอื่น
๗๔๓	โครงการก่อสร้างห้องน้ำสาธารณะ บ้านหนองขวาง หมู่ที่ ๑๐ ต.ออย อ.ปง จ.พะเยา	เพื่อให้บริการประชาชน	จำนวน ๕ ห้อง	๓๐๐,๐๐๐	๓๐๐,๐๐๐	๓๐๐,๐๐๐	๓๐๐,๐๐๐	๓๐๐,๐๐๐	ห้องน้ำได้มาตรฐาน	ประชาชนมีห้องน้ำใช้อย่างทั่วถึง	กองช่าง/อบจ./กรมส่งเสริม/จังหวัดพะเยา/ส่วนราชการอื่น
๗๔๔	โครงการปรับปรุงห้องน้ำสาธารณะ บ้านหนองขวาง หมู่ที่ ๑๐ ต.ออย อ.ปง จ.พะเยา	เพื่อให้ประชาชนมีห้องน้ำที่ได้มาตรฐาน และถูกสุขลักษณะ	จำนวน ๕ ห้อง	๓๐๐,๐๐๐	๓๐๐,๐๐๐	๓๐๐,๐๐๐	๓๐๐,๐๐๐	๓๐๐,๐๐๐	ห้องน้ำได้มาตรฐาน	ประชาชนมีห้องน้ำที่ได้มาตรฐานและถูกสุขลักษณะ	กองช่าง/อบจ./กรมส่งเสริม/จังหวัดพะเยา/ส่วนราชการอื่น
๗๔๕	โครงการขุดเจาะบ่อบาดาล บ้านหนองขวาง หมู่ที่ ๑๐ ต.ออย อ.ปง จ.พะเยา	เพื่อให้มีน้ำสำหรับอุปโภค - บริโภคอย่างพอเพียง	จำนวน ๑ บ่อ	๓๐๐,๐๐๐	๓๐๐,๐๐๐	๓๐๐,๐๐๐	๓๐๐,๐๐๐	๓๐๐,๐๐๐	บ่อบาดาลได้มาตรฐาน	ประชาชนมีน้ำใช้อุปโภค-บริโภค อย่างเพียงพอ	กองช่าง/อบจ./กรมส่งเสริม/จังหวัดพะเยา/ส่วนราชการอื่น
๗๔๖	โครงการก่อสร้างฝายชะลอน้ำ บ้านหนองขวาง หมู่ที่ ๑๐ ต.ออย อ.ปง จ.พะเยา	เพื่อกักเก็บน้ำไว้ใช้ในฤดูแล้ง	จำนวน ๒ ฝาย	๓๐๐,๐๐๐	๓๐๐,๐๐๐	๓๐๐,๐๐๐	๓๐๐,๐๐๐	๓๐๐,๐๐๐	ฝายชะลอน้ำได้มาตรฐาน	เกษตรกรมีน้ำใช้ในการเกษตรอย่างเพียงพอ	กองช่าง/อบจ./กรมส่งเสริม/จังหวัดพะเยา/ส่วนราชการอื่น
๗๔๗	โครงการก่อสร้างหอประชุมประจำหมู่บ้าน บ้านหนองขวาง หมู่ที่ ๑๐ ต.ออย อ.ปง จ.พะเยา	เพื่อให้ประชาชนมีหอประชุมที่ได้มาตรฐาน	จำนวน ๑ หลัง	๕๐๐,๐๐๐	๕๐๐,๐๐๐	๕๐๐,๐๐๐	๕๐๐,๐๐๐	๕๐๐,๐๐๐	หอประชุมได้มาตรฐาน	ประชาชนมีสถานที่ในการจัดประชุมของหมู่บ้าน	กองช่าง/อบจ./กรมส่งเสริม/จังหวัดพะเยา/ส่วนราชการอื่น

๓.๓ กลยุทธ์สร้างระบบคมนาคมขนส่ง ระบบสาธารณูปโภค สาธารณูปการที่ได้มาตรฐานและทั่วถึง

(๑) แผนงานอุตสาหกรรมและโยธา

ที่	โครงการ	วัตถุประสงค์	เป้าหมาย (ผลผลิตของโครงการ)	งบประมาณ					ตัวชี้วัด (KPI)	ผลที่คาดว่าจะได้รับ	หน่วยงานรับผิดชอบหลัก
				๒๕๖๖ (บาท)	๒๕๖๗ (บาท)	๒๕๖๘ (บาท)	๒๕๖๙ (บาท)	๒๕๗๐ (บาท)			
๗๔๘	โครงการก่อสร้างป้ายสถานที่สำคัญ บ้านหนองขวาง หมู่ที่ ๑๐ ต.ออย อ.ปง จ.พะเยา	เพื่อเป็นสัญลักษณ์และบอกที่ตั้งสถานที่สำคัญ	จำนวน ๕ ป้าย	๑๐๐,๐๐๐	๑๐๐,๐๐๐	๑๐๐,๐๐๐	๑๐๐,๐๐๐	๑๐๐,๐๐๐	ป้ายได้มาตรฐาน	ประชาชนสามารถมองหาสถานที่สำคัญสะดวกเพิ่มมากขึ้น	กองช่าง/อบจ./กรมส่งเสริม/จังหวัดพะเยา/ส่วนราชการอื่น
๗๔๙	โครงการปรับปรุงฝายชะลอน้ำ บ้านหนองขวาง หมู่ที่ ๑๐ ต.ออย อ.ปง จ.พะเยา	เพื่อกักเก็บน้ำไว้ใช้ในฤดูแล้ง	จำนวน ๒ ฝาย	๓๐๐,๐๐๐	๓๐๐,๐๐๐	๓๐๐,๐๐๐	๓๐๐,๐๐๐	๓๐๐,๐๐๐	ฝายชะลอน้ำได้มาตรฐาน	เกษตรกรมีน้ำใช้ในการเกษตรอย่างเพียงพอ	กองช่าง/อบจ./กรมส่งเสริม/จังหวัดพะเยา/ส่วนราชการอื่น
๗๕๐	โครงการปรับปรุงถนนลาดยางภายในหมู่บ้าน บ้านหนองขวาง หมู่ที่ ๑๐ ต.ออย อ.ปง จ.พะเยา	เพื่อใช้ในการสัญจรให้มีความสะดวกเพิ่มมากยิ่งขึ้น	ถนนภายในหมู่บ้าน	๕๐๐,๐๐๐	๕๐๐,๐๐๐	๕๐๐,๐๐๐	๕๐๐,๐๐๐	๕๐๐,๐๐๐	ถนนได้มาตรฐาน	ประชาชนได้รับความสะดวกในการสัญจรเพิ่มมากยิ่งขึ้น	กองช่าง/อบจ./กรมส่งเสริม/จังหวัดพะเยา/ส่วนราชการอื่น
๗๕๑	โครงการก่อสร้างฝาปิดรางระบายน้ำ บ้านหนองขวาง หมู่ที่ ๑๐ ต.ออย อ.ปง จ.พะเยา	เพื่อป้องกันอุบัติเหตุ	จำนวน ๒๐๐ ฝา	๒๐๐,๐๐๐	๒๐๐,๐๐๐	๒๐๐,๐๐๐	๒๐๐,๐๐๐	๒๐๐,๐๐๐	ฝารางระบายน้ำได้มาตรฐาน	มีฝาปิดรางระบายน้ำเพื่อป้องกันอุบัติเหตุ	กองช่าง/อบจ./กรมส่งเสริม/จังหวัดพะเยา/ส่วนราชการอื่น
๗๕๒	โครงการติดตั้ง ซ่อมแซม ระบบเสียงตามสายในหมู่บ้าน บ้านหนองขวาง หมู่ที่ ๑๐ ต.ออย อ.ปง จ.พะเยา	เพื่อให้ประชาชนได้รับรู้ข่าวสารอย่างทั่วถึง	ระบบเสียงตามสาย	๑๐๐,๐๐๐	๑๐๐,๐๐๐	๑๐๐,๐๐๐	๑๐๐,๐๐๐	๑๐๐,๐๐๐	ระบบเสียงตามสายได้มาตรฐาน	ประชาชนได้รับข่าวสารอย่างทั่วถึง	กองช่าง/อบจ./กรมส่งเสริม/จังหวัดพะเยา/ส่วนราชการอื่น
๗๕๓	โครงการปรับปรุงถนนลูกรังบดอัดแน่นเข้าสู่พื้นที่การเกษตร สายห้วยยางม้า บ้านหล่ายใหม่ หมู่ที่ ๑๑ ต.ออย อ.ปง จ.พะเยา	เพื่อใช้ในการสัญจรให้มีความสะดวกเพิ่มมากยิ่งขึ้น	กว้าง ๔ ม. ยาว ๑,๕๐๐ ม. หนา ๐.๒๐ ม.	๕๐๐,๐๐๐	๕๐๐,๐๐๐	๕๐๐,๐๐๐	๕๐๐,๐๐๐	๕๐๐,๐๐๐	ถนนได้มาตรฐาน	ประชาชนได้รับความสะดวกในการสัญจรเพิ่มมากยิ่งขึ้น	กองช่าง/อบจ./กรมส่งเสริม/จังหวัดพะเยา/ส่วนราชการอื่น
๗๕๔	โครงการปรับปรุงถนนหินคลุก เข้าสู่พื้นที่การเกษตร สายห้วยยางม้า บ้านหล่ายใหม่ หมู่ที่ ๑๑ ต.ออย อ.ปง จ.พะเยา	เพื่อใช้ในการสัญจรให้มีความสะดวกเพิ่มมากยิ่งขึ้น	กว้าง ๔ ม. ยาว ๑,๒๐๐ ม. หนา ๐.๑๐ ม.	๕๐๐,๐๐๐	๕๐๐,๐๐๐	๕๐๐,๐๐๐	๕๐๐,๐๐๐	๕๐๐,๐๐๐	ถนนได้มาตรฐาน	ประชาชนได้รับความสะดวกในการสัญจรเพิ่มมากยิ่งขึ้น	กองช่าง/อบจ./กรมส่งเสริม/จังหวัดพะเยา/ส่วนราชการอื่น

๓.๑ กลยุทธ์สร้างระบบคมนาคมขนส่ง ระบบสาธารณูปโภค สาธารณูปการที่ได้มาตรฐานและทั่วถึง

(๑) แผนงานอุตสาหกรรมและโยธา

ที่	โครงการ	วัตถุประสงค์	เป้าหมาย (ผลผลิตของโครงการ)	งบประมาณ					ตัวชี้วัด (KPI)	ผลที่คาดว่าจะได้รับ	หน่วยงานรับผิดชอบหลัก
				๒๕๖๖ (บาท)	๒๕๖๗ (บาท)	๒๕๖๘ (บาท)	๒๕๖๙ (บาท)	๒๕๗๐ (บาท)			
๗๕๕	โครงการก่อสร้างถนนคอนกรีตเสริมเหล็ก เข้าสู่พื้นที่การเกษตร สายห้วยยางม้า บ้านหล่ายใหม่ หมู่ที่ ๑๑ ต.ออย อ.ปง จ.พะเยา	เพื่อใช้ในการสัญจรให้มีความสะดวกเพิ่มมากยิ่งขึ้น	กว้าง ๔ ม. ยาว ๒๐๐ ม. หนา ๐.๑๕ ม.	๕๐๐,๐๐๐	๕๐๐,๐๐๐	๕๐๐,๐๐๐	๕๐๐,๐๐๐	๕๐๐,๐๐๐	ถนนได้มาตรฐาน	ประชาชนได้รับความสะดวกในการสัญจรเพิ่มมากยิ่งขึ้น	กองช่าง/อบจ./กรมส่งเสริม/จังหวัดพะเยา/ส่วนราชการอื่น
๗๕๖	โครงการก่อสร้างถนนแอสฟัลท์ติกคอนกรีต เข้าสู่พื้นที่การเกษตร สายห้วยยางม้า บ้านหล่ายใหม่ หมู่ที่ ๑๑ ต.ออย อ.ปง จ.พะเยา	เพื่อใช้ในการสัญจรให้มีความสะดวกเพิ่มมากยิ่งขึ้น	กว้าง ๔ ม. ยาว ๒๐๐ ม. หนา ๐.๔๐ ม.	๕๐๐,๐๐๐	๕๐๐,๐๐๐	๕๐๐,๐๐๐	๕๐๐,๐๐๐	๕๐๐,๐๐๐	ถนนได้มาตรฐาน	ประชาชนได้รับความสะดวกในการสัญจรเพิ่มมากยิ่งขึ้น	กองช่าง/อบจ./กรมส่งเสริม/จังหวัดพะเยา/ส่วนราชการอื่น
๗๕๗	โครงการปรับปรุงถนนลูกรังบดอัดแน่น เข้าสู่พื้นที่การเกษตร สายห้วยโป่ง บ้านหล่ายใหม่ หมู่ที่ ๑๑ ต.ออย อ.ปง จ.พะเยา	เพื่อใช้ในการสัญจรให้มีความสะดวกเพิ่มมากยิ่งขึ้น	กว้าง ๔ ม. ยาว ๑,๕๐๐ ม. หนา ๐.๒๐ ม.	๕๐๐,๐๐๐	๕๐๐,๐๐๐	๕๐๐,๐๐๐	๕๐๐,๐๐๐	๕๐๐,๐๐๐	ถนนได้มาตรฐาน	ประชาชนได้รับความสะดวกในการสัญจรเพิ่มมากยิ่งขึ้น	กองช่าง/อบจ./กรมส่งเสริม/จังหวัดพะเยา/ส่วนราชการอื่น
๗๕๘	โครงการปรับปรุงถนนหินคลุก เข้าสู่พื้นที่การเกษตร สายห้วยโป่ง บ้านหล่ายใหม่ หมู่ที่ ๑๑ ต.ออย อ.ปง จ.พะเยา	เพื่อใช้ในการสัญจรให้มีความสะดวกเพิ่มมากยิ่งขึ้น	กว้าง ๔ ม. ยาว ๑,๒๐๐ ม. หนา ๐.๑๐ ม.	๕๐๐,๐๐๐	๕๐๐,๐๐๐	๕๐๐,๐๐๐	๕๐๐,๐๐๐	๕๐๐,๐๐๐	ถนนได้มาตรฐาน	ประชาชนได้รับความสะดวกในการสัญจรเพิ่มมากยิ่งขึ้น	กองช่าง/อบจ./กรมส่งเสริม/จังหวัดพะเยา/ส่วนราชการอื่น
๗๕๙	โครงการก่อสร้างถนนคอนกรีตเสริมเหล็ก เข้าสู่พื้นที่การเกษตร สายห้วยโป่ง บ้านหล่ายใหม่ หมู่ที่ ๑๑ ต.ออย อ.ปง จ.พะเยา	เพื่อใช้ในการสัญจรให้มีความสะดวกเพิ่มมากยิ่งขึ้น	กว้าง ๔ ม. ยาว ๒๐๐ ม. หนา ๐.๑๕ ม.	๕๐๐,๐๐๐	๕๐๐,๐๐๐	๕๐๐,๐๐๐	๕๐๐,๐๐๐	๕๐๐,๐๐๐	ถนนได้มาตรฐาน	ประชาชนได้รับความสะดวกในการสัญจรเพิ่มมากยิ่งขึ้น	กองช่าง/อบจ./กรมส่งเสริม/จังหวัดพะเยา/ส่วนราชการอื่น
๗๖๐	โครงการก่อสร้างถนนแอสฟัลท์ติกคอนกรีต เข้าสู่พื้นที่การเกษตร สายห้วยโป่ง บ้านหล่ายใหม่ หมู่ที่ ๑๑ ต.ออย อ.ปง จ.พะเยา	เพื่อใช้ในการสัญจรให้มีความสะดวกเพิ่มมากยิ่งขึ้น	กว้าง ๔ ม. ยาว ๒๐๐ ม. หนา ๐.๔๐ ม.	๕๐๐,๐๐๐	๕๐๐,๐๐๐	๕๐๐,๐๐๐	๕๐๐,๐๐๐	๕๐๐,๐๐๐	ถนนได้มาตรฐาน	ประชาชนได้รับความสะดวกในการสัญจรเพิ่มมากยิ่งขึ้น	กองช่าง/อบจ./กรมส่งเสริม/จังหวัดพะเยา/ส่วนราชการอื่น

๓.๑ กลยุทธ์สร้างระบบคมนาคมขนส่ง ระบบสาธารณูปโภค สาธารณูปการที่ได้มาตรฐานและทั่วถึง

(๑) แผนงานอุตสาหกรรมและโยธา

ที่	โครงการ	วัตถุประสงค์	เป้าหมาย (ผลผลิตของโครงการ)	งบประมาณ					ตัวชี้วัด (KPI)	ผลที่คาดว่าจะได้รับ	หน่วยงานรับผิดชอบหลัก
				๒๕๖๖ (บาท)	๒๕๖๗ (บาท)	๒๕๖๘ (บาท)	๒๕๖๙ (บาท)	๒๕๗๐ (บาท)			
๗๖๑	โครงการปรับปรุงถนนลูกรังบดอัดแน่น เข้าสู่พื้นที่การเกษตร สายห้วยน้ำจาน บ้านหล่ายใหม่ หมู่ที่ ๑๑ ต.ออย อ.ปง จ.พะเยา	เพื่อใช้ในการสัญจรให้มีความสะดวกเพิ่มมากยิ่งขึ้น	กว้าง ๔ ม. ยาว ๑,๕๐๐ ม. หนา ๐.๒๐ ม.	๕๐๐,๐๐๐	๕๐๐,๐๐๐	๕๐๐,๐๐๐	๕๐๐,๐๐๐	๕๐๐,๐๐๐	ถนนได้มาตรฐาน	ประชาชนได้รับความสะดวกในการสัญจรเพิ่มมากยิ่งขึ้น	กองช่าง/อบจ./กรมส่งเสริม/จังหวัดพะเยา/ส่วนราชการอื่น
๗๖๒	โครงการปรับปรุงถนนหินคลุก เข้าสู่พื้นที่การเกษตร สายห้วยน้ำจาน บ้านหล่ายใหม่ หมู่ที่ ๑๑ ต.ออย อ.ปง จ.พะเยา	เพื่อใช้ในการสัญจรให้มีความสะดวกเพิ่มมากยิ่งขึ้น	กว้าง ๔ ม. ยาว ๑,๒๐๐ ม. หนา ๐.๑๐ ม.	๕๐๐,๐๐๐	๕๐๐,๐๐๐	๕๐๐,๐๐๐	๕๐๐,๐๐๐	๕๐๐,๐๐๐	ถนนได้มาตรฐาน	ประชาชนได้รับความสะดวกในการสัญจรเพิ่มมากยิ่งขึ้น	กองช่าง/อบจ./กรมส่งเสริม/จังหวัดพะเยา/ส่วนราชการอื่น
๗๖๓	โครงการก่อสร้างถนนคอนกรีตเสริมเหล็ก เข้าสู่พื้นที่การเกษตร สายห้วยน้ำจาน บ้านหล่ายใหม่ หมู่ที่ ๑๑ ต.ออย อ.ปง จ.พะเยา	เพื่อใช้ในการสัญจรให้มีความสะดวกเพิ่มมากยิ่งขึ้น	กว้าง ๔ ม. ยาว ๒๐๐ ม. หนา ๐.๑๕ ม.	๕๐๐,๐๐๐	๕๐๐,๐๐๐	๕๐๐,๐๐๐	๕๐๐,๐๐๐	๕๐๐,๐๐๐	ถนนได้มาตรฐาน	ประชาชนได้รับความสะดวกในการสัญจรเพิ่มมากยิ่งขึ้น	กองช่าง/อบจ./กรมส่งเสริม/จังหวัดพะเยา/ส่วนราชการอื่น
๗๖๔	โครงการก่อสร้างถนนแอสฟัลท์ติกคอนกรีต เข้าสู่พื้นที่การเกษตร สายห้วยน้ำจาน บ้านหล่ายใหม่ หมู่ที่ ๑๑ ต.ออย อ.ปง จ.พะเยา	เพื่อใช้ในการสัญจรให้มีความสะดวกเพิ่มมากยิ่งขึ้น	กว้าง ๔ ม. ยาว ๒๐๐ ม. หนา ๐.๑๐ ม.	๕๐๐,๐๐๐	๕๐๐,๐๐๐	๕๐๐,๐๐๐	๕๐๐,๐๐๐	๕๐๐,๐๐๐	ถนนได้มาตรฐาน	ประชาชนได้รับความสะดวกในการสัญจรเพิ่มมากยิ่งขึ้น	กองช่าง/อบจ./กรมส่งเสริม/จังหวัดพะเยา/ส่วนราชการอื่น
๗๖๕	โครงการปรับปรุงถนนลูกรังบดอัดแน่น เข้าสู่พื้นที่การเกษตร สายฝายหนองขวาง บ้านหล่ายใหม่ หมู่ที่ ๑๑ ต.ออย อ.ปง จ.พะเยา	เพื่อใช้ในการสัญจรให้มีความสะดวกเพิ่มมากยิ่งขึ้น	กว้าง ๔ ม. ยาว ๑,๕๐๐ ม. หนา ๐.๒๐ ม.	๕๐๐,๐๐๐	๕๐๐,๐๐๐	๕๐๐,๐๐๐	๕๐๐,๐๐๐	๕๐๐,๐๐๐	ถนนได้มาตรฐาน	ประชาชนได้รับความสะดวกในการสัญจรเพิ่มมากยิ่งขึ้น	กองช่าง/อบจ./กรมส่งเสริม/จังหวัดพะเยา/ส่วนราชการอื่น
๗๖๖	โครงการปรับปรุงถนนหินคลุก เข้าสู่พื้นที่การเกษตร สายฝายหนองขวาง บ้าน หล่ายใหม่ หมู่ที่ ๑๑ ต.ออย อ.ปง จ.พะเยา	เพื่อใช้ในการสัญจรให้มีความสะดวกเพิ่มมากยิ่งขึ้น	กว้าง ๔ ม. ยาว ๑,๒๐๐ ม. หนา ๐.๑๐ ม.	๕๐๐,๐๐๐	๕๐๐,๐๐๐	๕๐๐,๐๐๐	๕๐๐,๐๐๐	๕๐๐,๐๐๐	ถนนได้มาตรฐาน	ประชาชนได้รับความสะดวกในการสัญจรเพิ่มมากยิ่งขึ้น	กองช่าง/อบจ./กรมส่งเสริม/จังหวัดพะเยา/ส่วนราชการอื่น

๗.๑ กลยุทธ์สร้างระบบคมนาคมขนส่ง ระบบสาธารณูปโภค สาธารณูปการที่ได้มาตรฐานและทั่วถึง

(๑) แผนงานอุตสาหกรรมและโยธา

ที่	โครงการ	วัตถุประสงค์	เป้าหมาย (ผลผลิตของโครงการ)	งบประมาณ					ตัวชี้วัด (KPI)	ผลที่คาดว่าจะได้รับ	หน่วยงานรับผิดชอบหลัก
				๒๕๖๖ (บาท)	๒๕๖๗ (บาท)	๒๕๖๘ (บาท)	๒๕๖๙ (บาท)	๒๕๗๐ (บาท)			
๗๖๗	โครงการก่อสร้างถนนคอนกรีตเสริมเหล็ก เข้าสู่พื้นที่การเกษตร สายฝายหนองขวาง บ้านหล่ายใหม่ หมู่ที่ ๑๑ ต.ออย อ.ปง จ.พะเยา	เพื่อใช้ในการสัญจรให้มีความสะดวกเพิ่มมากยิ่งขึ้น	กว้าง ๔ ม. ยาว ๒๐๐ ม. หนา ๐.๑๕ ม.	๕๐๐,๐๐๐	๕๐๐,๐๐๐	๕๐๐,๐๐๐	๕๐๐,๐๐๐	๕๐๐,๐๐๐	ถนนได้มาตรฐาน	ประชาชนได้รับความสะดวกในการสัญจรเพิ่มมากยิ่งขึ้น	กองช่าง/อบจ./กรมส่งเสริม/จังหวัดพะเยา/ส่วนราชการอื่น
๗๖๘	โครงการก่อสร้างถนนแอสฟัลท์ติกคอนกรีต เข้าสู่พื้นที่การเกษตร สายฝายหนองขวาง บ้านหล่ายใหม่ หมู่ที่ ๑๑ ต.ออย อ.ปง จ.พะเยา	เพื่อใช้ในการสัญจรให้มีความสะดวกเพิ่มมากยิ่งขึ้น	กว้าง ๔ ม. ยาว ๒๐๐ ม. หนา ๐.๕๐ ม.	๕๐๐,๐๐๐	๕๐๐,๐๐๐	๕๐๐,๐๐๐	๕๐๐,๐๐๐	๕๐๐,๐๐๐	ถนนได้มาตรฐาน	ประชาชนได้รับความสะดวกในการสัญจรเพิ่มมากยิ่งขึ้น	กองช่าง/อบจ./กรมส่งเสริม/จังหวัดพะเยา/ส่วนราชการอื่น
๗๖๙	โครงการปรับปรุงถนนลูกรังบดอัดแน่น เข้าสู่พื้นที่การเกษตร สายบวกป่าเปือ บ้านหล่ายใหม่ หมู่ที่ ๑๑ ต.ออย อ.ปง จ.พะเยา	เพื่อใช้ในการสัญจรให้มีความสะดวกเพิ่มมากยิ่งขึ้น	กว้าง ๔ ม. ยาว ๑,๕๐๐ ม. หนา ๐.๒๐ ม.	๕๐๐,๐๐๐	๕๐๐,๐๐๐	๕๐๐,๐๐๐	๕๐๐,๐๐๐	๕๐๐,๐๐๐	ถนนได้มาตรฐาน	ประชาชนได้รับความสะดวกในการสัญจรเพิ่มมากยิ่งขึ้น	กองช่าง/อบจ./กรมส่งเสริม/จังหวัดพะเยา/ส่วนราชการอื่น
๗๗๐	โครงการปรับปรุงถนนหินคลุก เข้าสู่พื้นที่การเกษตร สายบวกป่าเปือ บ้านหล่ายใหม่ หมู่ที่ ๑๑ ต.ออย อ.ปง จ.พะเยา	เพื่อใช้ในการสัญจรให้มีความสะดวกเพิ่มมากยิ่งขึ้น	กว้าง ๔ ม. ยาว ๑,๒๐๐ ม. หนา ๐.๑๐ ม.	๕๐๐,๐๐๐	๕๐๐,๐๐๐	๕๐๐,๐๐๐	๕๐๐,๐๐๐	๕๐๐,๐๐๐	ถนนได้มาตรฐาน	ประชาชนได้รับความสะดวกในการสัญจรเพิ่มมากยิ่งขึ้น	กองช่าง/อบจ./กรมส่งเสริม/จังหวัดพะเยา/ส่วนราชการอื่น
๗๗๑	โครงการก่อสร้างถนนคอนกรีตเสริมเหล็ก เข้าสู่พื้นที่การเกษตร สายบวกป่าเปือ บ้านหล่ายใหม่ หมู่ที่ ๑๑ ต.ออย อ.ปง จ.พะเยา	เพื่อใช้ในการสัญจรให้มีความสะดวกเพิ่มมากยิ่งขึ้น	กว้าง ๔ ม. ยาว ๒๐๐ ม. หนา ๐.๑๕ ม.	๕๐๐,๐๐๐	๕๐๐,๐๐๐	๕๐๐,๐๐๐	๕๐๐,๐๐๐	๕๐๐,๐๐๐	ถนนได้มาตรฐาน	ประชาชนได้รับความสะดวกในการสัญจรเพิ่มมากยิ่งขึ้น	กองช่าง/อบจ./กรมส่งเสริม/จังหวัดพะเยา/ส่วนราชการอื่น
๗๗๒	โครงการก่อสร้างถนนแอสฟัลท์ติกคอนกรีต เข้าสู่พื้นที่การเกษตร สายบวกป่าเปือ บ้านหล่ายใหม่ หมู่ที่ ๑๑ ต.ออย อ.ปง จ.พะเยา	เพื่อใช้ในการสัญจรให้มีความสะดวกเพิ่มมากยิ่งขึ้น	กว้าง ๔ ม. ยาว ๒๐๐ ม. หนา ๐.๕๐ ม.	๕๐๐,๐๐๐	๕๐๐,๐๐๐	๕๐๐,๐๐๐	๕๐๐,๐๐๐	๕๐๐,๐๐๐	ถนนได้มาตรฐาน	ประชาชนได้รับความสะดวกในการสัญจรเพิ่มมากยิ่งขึ้น	กองช่าง/อบจ./กรมส่งเสริม/จังหวัดพะเยา/ส่วนราชการอื่น

๓.๑ กลยุทธ์สร้างระบบคมนาคมขนส่ง ระบบสาธารณูปโภค สาธารณูปการที่ได้มาตรฐานและทั่วถึง

(๑) แผนงานอุตสาหกรรมและโยธา

ที่	โครงการ	วัตถุประสงค์	เป้าหมาย (ผลผลิตของโครงการ)	งบประมาณ					ตัวชี้วัด (KPI)	ผลที่คาดว่าจะได้รับ	หน่วยงานรับผิดชอบหลัก
				๒๕๖๖ (บาท)	๒๕๖๗ (บาท)	๒๕๖๘ (บาท)	๒๕๖๙ (บาท)	๒๕๗๐ (บาท)			
๔๔๔๑	โครงการปรับปรุงถนนลูกรังบดอัดแน่น เข้าสู่พื้นที่การเกษตร สายค่าบอน บ้านหล่ายใหม่ หมู่ที่ ๑๑ ต.ออย อ.ปง จ.พะเยา	เพื่อใช้ในการสัญจรให้มีความสะดวกเพิ่มมากยิ่งขึ้น	กว้าง ๔ ม. ยาว ๑,๕๐๐ ม. หนา ๐.๒๐ ม.	๕๐๐,๐๐๐	๕๐๐,๐๐๐	๕๐๐,๐๐๐	๕๐๐,๐๐๐	๕๐๐,๐๐๐	ถนนได้มาตรฐาน	ประชาชนได้รับความสะดวกในการสัญจรเพิ่มมากยิ่งขึ้น	กองช่าง/อบจ./กรมส่งเสริม/จังหวัดพะเยา/ส่วนราชการอื่น
๔๔๔๒	โครงการปรับปรุงถนนหินคลุก เข้าสู่พื้นที่การเกษตร สายค่าบอน บ้านหล่ายใหม่ หมู่ที่ ๑๑ ต.ออย อ.ปง จ.พะเยา	เพื่อใช้ในการสัญจรให้มีความสะดวกเพิ่มมากยิ่งขึ้น	กว้าง ๔ ม. ยาว ๑,๒๐๐ ม. หนา ๐.๑๐ ม.	๕๐๐,๐๐๐	๕๐๐,๐๐๐	๕๐๐,๐๐๐	๕๐๐,๐๐๐	๕๐๐,๐๐๐	ถนนได้มาตรฐาน	ประชาชนได้รับความสะดวกในการสัญจรเพิ่มมากยิ่งขึ้น	กองช่าง/อบจ./กรมส่งเสริม/จังหวัดพะเยา/ส่วนราชการอื่น
๔๔๔๓	โครงการก่อสร้างถนนคอนกรีตเสริมเหล็ก เข้าสู่พื้นที่การเกษตร สายค่าบอน บ้านหล่ายใหม่ หมู่ที่ ๑๑ ต.ออย อ.ปง จ.พะเยา	เพื่อใช้ในการสัญจรให้มีความสะดวกเพิ่มมากยิ่งขึ้น	กว้าง ๔ ม. ยาว ๒๐๐ ม. หนา ๐.๑๕ ม.	๕๐๐,๐๐๐	๕๐๐,๐๐๐	๕๐๐,๐๐๐	๕๐๐,๐๐๐	๕๐๐,๐๐๐	ถนนได้มาตรฐาน	ประชาชนได้รับความสะดวกในการสัญจรเพิ่มมากยิ่งขึ้น	กองช่าง/อบจ./กรมส่งเสริม/จังหวัดพะเยา/ส่วนราชการอื่น
๔๔๔๔	โครงการก่อสร้างถนนแอสฟัลท์ติกคอนกรีต เข้าสู่พื้นที่การเกษตร สายค่าบอน บ้านหล่ายใหม่ หมู่ที่ ๑๑ ต.ออย อ.ปง จ.พะเยา	เพื่อใช้ในการสัญจรให้มีความสะดวกเพิ่มมากยิ่งขึ้น	กว้าง ๔ ม. ยาว ๒๐๐ ม. หนา ๐.๔๐ ม.	๕๐๐,๐๐๐	๕๐๐,๐๐๐	๕๐๐,๐๐๐	๕๐๐,๐๐๐	๕๐๐,๐๐๐	ถนนได้มาตรฐาน	ประชาชนได้รับความสะดวกในการสัญจรเพิ่มมากยิ่งขึ้น	กองช่าง/อบจ./กรมส่งเสริม/จังหวัดพะเยา/ส่วนราชการอื่น
๔๔๔๕	โครงการปรับปรุงถนนลูกรังบดอัดแน่น เข้าสู่พื้นที่การเกษตร สายสองแคว บ้านหล่ายใหม่ หมู่ที่ ๑๑ เชื่อมบ้านฝายแก้ว หมู่ที่ ๗ ต.ออย อ.ปง จ.พะเยา	เพื่อใช้ในการสัญจรให้มีความสะดวกเพิ่มมากยิ่งขึ้น	กว้าง ๔ ม. ยาว ๑,๕๐๐ ม. หนา ๐.๒๐ ม.	๕๐๐,๐๐๐	๕๐๐,๐๐๐	๕๐๐,๐๐๐	๕๐๐,๐๐๐	๕๐๐,๐๐๐	ถนนได้มาตรฐาน	ประชาชนได้รับความสะดวกในการสัญจรเพิ่มมากยิ่งขึ้น	กองช่าง/อบจ./กรมส่งเสริม/จังหวัดพะเยา/ส่วนราชการอื่น
๔๔๔๖	โครงการปรับปรุงถนนหินคลุก เข้าสู่พื้นที่การเกษตร สายสองแคว บ้านหล่ายใหม่ หมู่ที่ ๑๑ เชื่อมบ้านฝายแก้ว หมู่ที่ ๗ ต.ออย อ.ปง จ.พะเยา	เพื่อใช้ในการสัญจรให้มีความสะดวกเพิ่มมากยิ่งขึ้น	กว้าง ๔ ม. ยาว ๑,๒๐๐ ม. หนา ๐.๑๐ ม.	๕๐๐,๐๐๐	๕๐๐,๐๐๐	๕๐๐,๐๐๐	๕๐๐,๐๐๐	๕๐๐,๐๐๐	ถนนได้มาตรฐาน	ประชาชนได้รับความสะดวกในการสัญจรเพิ่มมากยิ่งขึ้น	กองช่าง/อบจ./กรมส่งเสริม/จังหวัดพะเยา/ส่วนราชการอื่น

๓.๑ กลยุทธ์สร้างระบบคมนาคมขนส่ง ระบบสาธารณูปโภค สาธารณูปการที่ได้มาตรฐานและทั่วถึง

(๑) แผนงานอุตสาหกรรมและโยธา

ที่	โครงการ	วัตถุประสงค์	เป้าหมาย (ผลผลิตของโครงการ)	งบประมาณ					ตัวชี้วัด (KPI)	ผลที่คาดว่าจะได้รับ	หน่วยงานรับผิดชอบหลัก
				๒๕๖๖ (บาท)	๒๕๖๗ (บาท)	๒๕๖๘ (บาท)	๒๕๖๙ (บาท)	๒๕๗๐ (บาท)			
๗๗๙	โครงการก่อสร้างถนนคอนกรีตเสริมเหล็ก เข้าสู่พื้นที่การเกษตร สายสองแคว บ้านหล่ายใหม่ หมู่ที่ ๑๑ เชื่อมบ้านฝายแก้ว หมู่ที่ ๗ ต.ออย อ.ปง จ.พะเยา	เพื่อใช้ในการสัญจรให้มีความสะดวกเพิ่มมากยิ่งขึ้น	กว้าง ๔ ม. ยาว ๒๐๐ ม. หนา ๐.๑๕ ม.	๕๐๐,๐๐๐	๕๐๐,๐๐๐	๕๐๐,๐๐๐	๕๐๐,๐๐๐	๕๐๐,๐๐๐	ถนนได้มาตรฐาน	ประชาชนได้รับความสะดวกในการสัญจรเพิ่มมากยิ่งขึ้น	กองช่าง/อบจ./กรมส่งเสริม/จังหวัดพะเยา/ส่วนราชการอื่น
๗๘๐	โครงการก่อสร้างถนนแอสฟัลท์ติกคอนกรีต เข้าสู่พื้นที่การเกษตร สายสองแคว บ้านหล่ายใหม่ หมู่ที่ ๑๑ เชื่อมบ้านฝายแก้ว หมู่ที่ ๗ ต.ออย อ.ปง จ.พะเยา	เพื่อใช้ในการสัญจรให้มีความสะดวกเพิ่มมากยิ่งขึ้น	กว้าง ๔ ม. ยาว ๒๐๐ ม. หนา ๐.๔๐ ม.	๕๐๐,๐๐๐	๕๐๐,๐๐๐	๕๐๐,๐๐๐	๕๐๐,๐๐๐	๕๐๐,๐๐๐	ถนนได้มาตรฐาน	ประชาชนได้รับความสะดวกในการสัญจรเพิ่มมากยิ่งขึ้น	กองช่าง/อบจ./กรมส่งเสริม/จังหวัดพะเยา/ส่วนราชการอื่น
๗๘๑	โครงการปรับปรุงถนนลูกรังบดอัดแน่น เข้าสู่พื้นที่การเกษตร สายม่อนป่าเหียง บ้านหล่ายใหม่ หมู่ที่ ๑๑ ต.ออย อ.ปง จ.พะเยา	เพื่อใช้ในการสัญจรให้มีความสะดวกเพิ่มมากยิ่งขึ้น	กว้าง ๔ ม. ยาว ๑,๕๐๐ ม. หนา ๐.๒๐ ม.	๕๐๐,๐๐๐	๕๐๐,๐๐๐	๕๐๐,๐๐๐	๕๐๐,๐๐๐	๕๐๐,๐๐๐	ถนนได้มาตรฐาน	ประชาชนได้รับความสะดวกในการสัญจรเพิ่มมากยิ่งขึ้น	กองช่าง/อบจ./กรมส่งเสริม/จังหวัดพะเยา/ส่วนราชการอื่น
๗๘๒	โครงการปรับปรุงถนนหินคลุก เข้าสู่พื้นที่การเกษตร สายม่อนป่าเหียง บ้านหล่ายใหม่ หมู่ที่ ๑๑ ต.ออย อ.ปง จ.พะเยา	เพื่อใช้ในการสัญจรให้มีความสะดวกเพิ่มมากยิ่งขึ้น	กว้าง ๔ ม. ยาว ๑,๒๐๐ ม. หนา ๐.๑๐ ม.	๕๐๐,๐๐๐	๕๐๐,๐๐๐	๕๐๐,๐๐๐	๕๐๐,๐๐๐	๕๐๐,๐๐๐	ถนนได้มาตรฐาน	ประชาชนได้รับความสะดวกในการสัญจรเพิ่มมากยิ่งขึ้น	กองช่าง/อบจ./กรมส่งเสริม/จังหวัดพะเยา/ส่วนราชการอื่น
๗๘๓	โครงการก่อสร้างถนนคอนกรีตเสริมเหล็ก เข้าสู่พื้นที่การเกษตร สายม่อนป่าเหียง บ้านหล่ายใหม่ หมู่ที่ ๑๑ ต.ออย อ.ปง จ.พะเยา	เพื่อใช้ในการสัญจรให้มีความสะดวกเพิ่มมากยิ่งขึ้น	กว้าง ๔ ม. ยาว ๒๐๐ ม. หนา ๐.๑๕ ม.	๕๐๐,๐๐๐	๕๐๐,๐๐๐	๕๐๐,๐๐๐	๕๐๐,๐๐๐	๕๐๐,๐๐๐	ถนนได้มาตรฐาน	ประชาชนได้รับความสะดวกในการสัญจรเพิ่มมากยิ่งขึ้น	กองช่าง/อบจ./กรมส่งเสริม/จังหวัดพะเยา/ส่วนราชการอื่น
๗๘๔	โครงการก่อสร้างถนนแอสฟัลท์ติกคอนกรีต เข้าสู่พื้นที่การเกษตร สายม่อนป่าเหียง บ้านหล่ายใหม่ หมู่ที่ ๑๑ ต.ออย อ.ปง จ.พะเยา	เพื่อใช้ในการสัญจรให้มีความสะดวกเพิ่มมากยิ่งขึ้น	กว้าง ๔ ม. ยาว ๒๐๐ ม. หนา ๐.๔๐ ม.	๕๐๐,๐๐๐	๕๐๐,๐๐๐	๕๐๐,๐๐๐	๕๐๐,๐๐๐	๕๐๐,๐๐๐	ถนนได้มาตรฐาน	ประชาชนได้รับความสะดวกในการสัญจรเพิ่มมากยิ่งขึ้น	กองช่าง/อบจ./กรมส่งเสริม/จังหวัดพะเยา/ส่วนราชการอื่น

๓.๑ กลยุทธ์สร้างระบบคมนาคมขนส่ง ระบบสาธารณูปโภค สาธารณูปการที่ได้มาตรฐานและทั่วถึง

(๑) แผนงานอุตสาหกรรมและโยธา

ที่	โครงการ	วัตถุประสงค์	เป้าหมาย (ผลผลิตของโครงการ)	งบประมาณ					ตัวชี้วัด (KPI)	ผลที่คาดว่าจะได้รับ	หน่วยงานรับผิดชอบหลัก
				๒๕๖๖ (บาท)	๒๕๖๗ (บาท)	๒๕๖๘ (บาท)	๒๕๖๙ (บาท)	๒๕๗๐ (บาท)			
๗๘๕	โครงการปรับปรุงถนนลูกรังบดอัดแน่น เข้าสู่พื้นที่การเกษตร สายสบก้าน บ้านหล่ายใหม่ หมู่ที่ ๑๑ ต.ออย อ.ปง จ.พะเยา	เพื่อใช้ในการสัญจรให้มีความสะดวกเพิ่มมากยิ่งขึ้น	กว้าง ๔ ม. ยาว ๑,๕๐๐ ม. หนา ๐.๒๐ ม.	๕๐๐,๐๐๐	๕๐๐,๐๐๐	๕๐๐,๐๐๐	๕๐๐,๐๐๐	๕๐๐,๐๐๐	ถนนได้มาตรฐาน	ประชาชนได้รับความสะดวกในการสัญจรเพิ่มมากยิ่งขึ้น	กองช่าง/ชบจ./กรมส่งเสริม/จังหวัดพะเยา/ส่วนราชการอื่น
๗๘๖	โครงการปรับปรุงถนนหินคลุก เข้าสู่พื้นที่การเกษตร สายสบก้าน บ้านหล่ายใหม่ หมู่ที่ ๑๑ ต.ออย อ.ปง จ.พะเยา	เพื่อใช้ในการสัญจรให้มีความสะดวกเพิ่มมากยิ่งขึ้น	กว้าง ๔ ม. ยาว ๑,๒๐๐ ม. หนา ๐.๑๐ ม.	๕๐๐,๐๐๐	๕๐๐,๐๐๐	๕๐๐,๐๐๐	๕๐๐,๐๐๐	๕๐๐,๐๐๐	ถนนได้มาตรฐาน	ประชาชนได้รับความสะดวกในการสัญจรเพิ่มมากยิ่งขึ้น	กองช่าง/ชบจ./กรมส่งเสริม/จังหวัดพะเยา/ส่วนราชการอื่น
๗๘๗	โครงการก่อสร้างถนนคอนกรีตเสริมเหล็ก เข้าสู่พื้นที่การเกษตร สายสบก้าน บ้านหล่ายใหม่ หมู่ที่ ๑๑ ต.ออย อ.ปง จ.พะเยา	เพื่อใช้ในการสัญจรให้มีความสะดวกเพิ่มมากยิ่งขึ้น	กว้าง ๔ ม. ยาว ๒๐๐ ม. หนา ๐.๑๕ ม.	๕๐๐,๐๐๐	๕๐๐,๐๐๐	๕๐๐,๐๐๐	๕๐๐,๐๐๐	๕๐๐,๐๐๐	ถนนได้มาตรฐาน	ประชาชนได้รับความสะดวกในการสัญจรเพิ่มมากยิ่งขึ้น	กองช่าง/ชบจ./กรมส่งเสริม/จังหวัดพะเยา/ส่วนราชการอื่น
๗๘๘	โครงการก่อสร้างถนนแอสฟัลท์ติกคอนกรีต เข้าสู่พื้นที่การเกษตร สายสบก้าน บ้านหล่ายใหม่ หมู่ที่ ๑๑ ต.ออย อ.ปง จ.พะเยา	เพื่อใช้ในการสัญจรให้มีความสะดวกเพิ่มมากยิ่งขึ้น	กว้าง ๔ ม. ยาว ๒๐๐ ม. หนา ๐.๔๐ ม.	๕๐๐,๐๐๐	๕๐๐,๐๐๐	๕๐๐,๐๐๐	๕๐๐,๐๐๐	๕๐๐,๐๐๐	ถนนได้มาตรฐาน	ประชาชนได้รับความสะดวกในการสัญจรเพิ่มมากยิ่งขึ้น	กองช่าง/ชบจ./กรมส่งเสริม/จังหวัดพะเยา/ส่วนราชการอื่น
๗๘๙	โครงการปรับปรุงถนนลูกรังบดอัดแน่น เข้าสู่พื้นที่การเกษตร สายห้วยก้าน บ้านหล่ายใหม่ หมู่ที่ ๑๑ ต.ออย อ.ปง จ.พะเยา	เพื่อใช้ในการสัญจรให้มีความสะดวกเพิ่มมากยิ่งขึ้น	กว้าง ๔ ม. ยาว ๑,๕๐๐ ม. หนา ๐.๒๐ ม.	๕๐๐,๐๐๐	๕๐๐,๐๐๐	๕๐๐,๐๐๐	๕๐๐,๐๐๐	๕๐๐,๐๐๐	ถนนได้มาตรฐาน	ประชาชนได้รับความสะดวกในการสัญจรเพิ่มมากยิ่งขึ้น	กองช่าง/ชบจ./กรมส่งเสริม/จังหวัดพะเยา/ส่วนราชการอื่น
๗๙๐	โครงการปรับปรุงถนนหินคลุก เข้าสู่พื้นที่การเกษตร สายห้วยก้าน บ้านหล่ายใหม่ หมู่ที่ ๑๑ ต.ออย อ.ปง จ.พะเยา	เพื่อใช้ในการสัญจรให้มีความสะดวกเพิ่มมากยิ่งขึ้น	กว้าง ๔ ม. ยาว ๑,๒๐๐ ม. หนา ๐.๑๐ ม.	๕๐๐,๐๐๐	๕๐๐,๐๐๐	๕๐๐,๐๐๐	๕๐๐,๐๐๐	๕๐๐,๐๐๐	ถนนได้มาตรฐาน	ประชาชนได้รับความสะดวกในการสัญจรเพิ่มมากยิ่งขึ้น	กองช่าง/ชบจ./กรมส่งเสริม/จังหวัดพะเยา/ส่วนราชการอื่น

๓.๑ กลยุทธ์สร้างระบบคมนาคมขนส่ง ระบบสาธารณูปโภค สาธารณูปการที่ได้มาตรฐานและทั่วถึง

(๑) แผนงานอุตสาหกรรมและโยธา

ที่	โครงการ	วัตถุประสงค์	เป้าหมาย (ผลผลิตของโครงการ)	งบประมาณ					ตัวชี้วัด (KPI)	ผลที่คาดว่าจะได้รับ	หน่วยงานรับผิดชอบหลัก
				๒๕๖๖ (บาท)	๒๕๖๗ (บาท)	๒๕๖๘ (บาท)	๒๕๖๙ (บาท)	๒๕๗๐ (บาท)			
๗๗๑	โครงการก่อสร้างถนนคอนกรีตเสริมเหล็ก เข้าสู่พื้นที่การเกษตร สายห้วยก้าน บ้านหล่ายใหม่ หมู่ที่ ๑๑ ต.ออย อ.ปง จ.พะเยา	เพื่อใช้ในการสัญจรให้มีความสะดวกเพิ่มมากยิ่งขึ้น	กว้าง ๔ ม. ยาว ๒๐๐ ม. หนา ๐.๑๕ ม.	๕๐๐,๐๐๐	๕๐๐,๐๐๐	๕๐๐,๐๐๐	๕๐๐,๐๐๐	๕๐๐,๐๐๐	ถนนได้มาตรฐาน	ประชาชนได้รับความสะดวกในการสัญจรเพิ่มมากยิ่งขึ้น	กองช่าง/อบต./กรมส่งเสริม/จังหวัดพะเยา/ส่วนราชการอื่น
๗๗๒	โครงการก่อสร้างถนนแอสฟัลท์ติกคอนกรีต เข้าสู่พื้นที่การเกษตร สายห้วยก้าน บ้านหล่ายใหม่ หมู่ที่ ๑๑ ต.ออย อ.ปง จ.พะเยา	เพื่อใช้ในการสัญจรให้มีความสะดวกเพิ่มมากยิ่งขึ้น	กว้าง ๔ ม. ยาว ๒๐๐ ม. หนา ๐.๔๐ ม.	๕๐๐,๐๐๐	๕๐๐,๐๐๐	๕๐๐,๐๐๐	๕๐๐,๐๐๐	๕๐๐,๐๐๐	ถนนได้มาตรฐาน	ประชาชนได้รับความสะดวกในการสัญจรเพิ่มมากยิ่งขึ้น	กองช่าง/อบต./กรมส่งเสริม/จังหวัดพะเยา/ส่วนราชการอื่น
๗๗๓	โครงการปรับปรุงถนนลูกรังบดอัดแน่น เข้าสู่พื้นที่การเกษตร สายหอเจ้าที่ บ้านหล่ายใหม่ หมู่ที่ ๑๑ ต.ออย อ.ปง จ.พะเยา	เพื่อใช้ในการสัญจรให้มีความสะดวกเพิ่มมากยิ่งขึ้น	กว้าง ๔ ม. ยาว ๑,๕๐๐ ม. หนา ๐.๒๐ ม.	๕๐๐,๐๐๐	๕๐๐,๐๐๐	๕๐๐,๐๐๐	๕๐๐,๐๐๐	๕๐๐,๐๐๐	ถนนได้มาตรฐาน	ประชาชนได้รับความสะดวกในการสัญจรเพิ่มมากยิ่งขึ้น	กองช่าง/อบต./กรมส่งเสริม/จังหวัดพะเยา/ส่วนราชการอื่น
๗๗๔	โครงการปรับปรุงถนนหินคลุก เข้าสู่พื้นที่การเกษตร สายหอเจ้าที่ บ้านหล่ายใหม่ หมู่ที่ ๑๑ ต.ออย อ.ปง จ.พะเยา	เพื่อใช้ในการสัญจรให้มีความสะดวกเพิ่มมากยิ่งขึ้น	กว้าง ๔ ม. ยาว ๓,๒๐๐ ม. หนา ๐.๑๐ ม.	๕๐๐,๐๐๐	๕๐๐,๐๐๐	๕๐๐,๐๐๐	๕๐๐,๐๐๐	๕๐๐,๐๐๐	ถนนได้มาตรฐาน	ประชาชนได้รับความสะดวกในการสัญจรเพิ่มมากยิ่งขึ้น	กองช่าง/อบต./กรมส่งเสริม/จังหวัดพะเยา/ส่วนราชการอื่น
๗๗๕	โครงการก่อสร้างถนนคอนกรีตเสริมเหล็ก เข้าสู่พื้นที่การเกษตร สายหอเจ้าที่ บ้านหล่ายใหม่ หมู่ที่ ๑๑ ต.ออย อ.ปง จ.พะเยา	เพื่อใช้ในการสัญจรให้มีความสะดวกเพิ่มมากยิ่งขึ้น	กว้าง ๔ ม. ยาว ๒๐๐ ม. หนา ๐.๑๕ ม.	๕๐๐,๐๐๐	๕๐๐,๐๐๐	๕๐๐,๐๐๐	๕๐๐,๐๐๐	๕๐๐,๐๐๐	ถนนได้มาตรฐาน	ประชาชนได้รับความสะดวกในการสัญจรเพิ่มมากยิ่งขึ้น	กองช่าง/อบต./กรมส่งเสริม/จังหวัดพะเยา/ส่วนราชการอื่น
๗๗๖	โครงการก่อสร้างถนนแอสฟัลท์ติกคอนกรีต เข้าสู่พื้นที่การเกษตร สายหอเจ้าที่ บ้านหล่ายใหม่ หมู่ที่ ๑๑ ต.ออย อ.ปง จ.พะเยา	เพื่อใช้ในการสัญจรให้มีความสะดวกเพิ่มมากยิ่งขึ้น	กว้าง ๔ ม. ยาว ๒๐๐ ม. หนา ๐.๔๐ ม.	๕๐๐,๐๐๐	๕๐๐,๐๐๐	๕๐๐,๐๐๐	๕๐๐,๐๐๐	๕๐๐,๐๐๐	ถนนได้มาตรฐาน	ประชาชนได้รับความสะดวกในการสัญจรเพิ่มมากยิ่งขึ้น	กองช่าง/อบต./กรมส่งเสริม/จังหวัดพะเยา/ส่วนราชการอื่น

๓.๑ กลยุทธ์สร้างระบบคมนาคมขนส่ง ระบบสาธารณูปโภค สาธารณูปการที่ได้มาตรฐานและทั่วถึง

(๑) แผนงานอุตสาหกรรมและโยธา

ที่	โครงการ	วัตถุประสงค์	เป้าหมาย (ผลผลิตของโครงการ)	งบประมาณ					ตัวชี้วัด (KPI)	ผลที่คาดว่าจะได้รับ	หน่วยงานรับผิดชอบหลัก
				๒๕๖๖ (บาท)	๒๕๖๗ (บาท)	๒๕๖๘ (บาท)	๒๕๖๙ (บาท)	๒๕๗๐ (บาท)			
๔๐๑	โครงการก่อสร้างดาดคอนกรีตเสริมเหล็ก ฝายแม้ว บ้านหล่ายใหม่ หมู่ที่ ๑๑ ต.ออย อ.ปง จ.พะเยา	เพื่อลำเลียงน้ำใช้ในการเกษตรได้อย่างพอเพียง	ยาว ๔๐๐ ม. ลึก ๐.๗๐ ม.	๓๐๐,๐๐๐	๓๐๐,๐๐๐	๓๐๐,๐๐๐	๓๐๐,๐๐๐	๓๐๐,๐๐๐	ดาดคอนกรีตได้มาตรฐาน	เกษตรกรมีน้ำใช้ในการเกษตรอย่างเพียงพอ	กองช่าง/อบจ./กรมส่งเสริม/จังหวัดพะเยา/กรมชลประทาน/ส่วนราชการอื่น
๔๐๒	โครงการก่อสร้างดาดคอนกรีตเสริมเหล็ก ฝายไฟฟ้า บ้านหล่ายใหม่ หมู่ที่ ๑๑ ต.ออย อ.ปง จ.พะเยา	เพื่อลำเลียงน้ำใช้ในการเกษตรได้อย่างพอเพียง	ยาว ๔๐๐ ม. ลึก ๐.๗๐ ม.	๓๐๐,๐๐๐	๓๐๐,๐๐๐	๓๐๐,๐๐๐	๓๐๐,๐๐๐	๓๐๐,๐๐๐	ดาดคอนกรีตได้มาตรฐาน	เกษตรกรมีน้ำใช้ในการเกษตรอย่างเพียงพอ	กองช่าง/อบจ./กรมส่งเสริม/จังหวัดพะเยา/กรมชลประทาน/ส่วนราชการอื่น
๔๐๓	โครงการก่อสร้างดาดคอนกรีตเสริมเหล็ก คลองส่งน้ำทุ่งป่าคา บ้านหล่ายใหม่ หมู่ที่ ๑๑ ต.ออย อ.ปง จ.พะเยา	เพื่อลำเลียงน้ำใช้ในการเกษตรได้อย่างพอเพียง	ยาว ๔๐๐ ม. ลึก ๐.๗๐ ม.	๓๐๐,๐๐๐	๓๐๐,๐๐๐	๓๐๐,๐๐๐	๓๐๐,๐๐๐	๓๐๐,๐๐๐	ดาดคอนกรีตได้มาตรฐาน	เกษตรกรมีน้ำใช้ในการเกษตรอย่างเพียงพอ	กองช่าง/อบจ./กรมส่งเสริม/จังหวัดพะเยา/กรมชลประทาน/ส่วนราชการอื่น
๔๐๔	โครงการก่อสร้างดาดคอนกรีตเสริมเหล็ก คลองส่งน้ำทุ่งต็ด บ้านหล่ายใหม่ หมู่ที่ ๑๑ ต.ออย อ.ปง จ.พะเยา	เพื่อลำเลียงน้ำใช้ในการเกษตรได้อย่างพอเพียง	ยาว ๔๐๐ ม. ลึก ๐.๗๐ ม.	๓๐๐,๐๐๐	๓๐๐,๐๐๐	๓๐๐,๐๐๐	๓๐๐,๐๐๐	๓๐๐,๐๐๐	ดาดคอนกรีตได้มาตรฐาน	เกษตรกรมีน้ำใช้ในการเกษตรอย่างเพียงพอ	กองช่าง/อบจ./กรมส่งเสริม/จังหวัดพะเยา/กรมชลประทาน/ส่วนราชการอื่น
๔๐๕	โครงการก่อสร้างดาดคอนกรีตเสริมเหล็ก อ่างห้วยน้ำจาน บ้านหล่ายใหม่ หมู่ที่ ๑๑ ต.ออย อ.ปง จ.พะเยา	เพื่อลำเลียงน้ำใช้ในการเกษตรได้อย่างพอเพียง	ยาว ๔๐๐ ม. ลึก ๐.๗๐ ม.	๓๐๐,๐๐๐	๓๐๐,๐๐๐	๓๐๐,๐๐๐	๓๐๐,๐๐๐	๓๐๐,๐๐๐	ดาดคอนกรีตได้มาตรฐาน	เกษตรกรมีน้ำใช้ในการเกษตรอย่างเพียงพอ	กองช่าง/อบจ./กรมส่งเสริม/จังหวัดพะเยา/กรมชลประทาน/ส่วนราชการอื่น
๔๐๗	โครงการสร้างถนนใหม่พร้อมขึ้นรูปคันทาง สายสันปูเลียน บ้านหล่ายใหม่ หมู่ที่ ๑๑ ต.ออย อ.ปง จ.พะเยา	เพื่อใช้ในการสัญจรให้มีความสะดวกเพิ่มมากยิ่งขึ้น	กว้าง ๔ ม. ยาว ๑,๕๐๐ ม. หนา ๐.๒๐ ม.	๕๐๐,๐๐๐	๕๐๐,๐๐๐	๕๐๐,๐๐๐	๕๐๐,๐๐๐	๕๐๐,๐๐๐	ถนนได้มาตรฐาน	ประชาชนได้รับความสะดวกในการสัญจรเพิ่มมากยิ่งขึ้น	กองช่าง/อบจ./กรมส่งเสริม/จังหวัดพะเยา/ส่วนราชการอื่น
๔๐๘	โครงการปรับปรุงถนนลูกรังบดอัดแน่นเข้าสู่พื้นที่การเกษตร บ้านหล่ายใหม่ หมู่ที่ ๑๑ ต.ออย อ.ปง จ.พะเยา	เพื่อใช้ในการสัญจรให้มีความสะดวกเพิ่มมากยิ่งขึ้น	กว้าง ๔ ม. ยาว ๑,๕๐๐ ม. หนา ๐.๒๐ ม.	๕๐๐,๐๐๐	๕๐๐,๐๐๐	๕๐๐,๐๐๐	๕๐๐,๐๐๐	๕๐๐,๐๐๐	ถนนได้มาตรฐาน	ประชาชนได้รับความสะดวกในการสัญจรเพิ่มมากยิ่งขึ้น	กองช่าง/อบจ./กรมส่งเสริม/จังหวัดพะเยา/ส่วนราชการอื่น

๓.๑ กลยุทธ์สร้างระบบคมนาคมขนส่ง ระบบสาธารณูปโภค สาธารณูปการที่ได้มาตรฐานและทั่วถึง

(๑) แผนงานอุตสาหกรรมและโยธา

ที่	โครงการ	วัตถุประสงค์	เป้าหมาย (ผลผลิตของโครงการ)	งบประมาณ					ตัวชี้วัด (KPI)	ผลที่คาดว่าจะได้รับ	หน่วยงานรับผิดชอบหลัก
				๒๕๖๖ (บาท)	๒๕๖๗ (บาท)	๒๕๖๘ (บาท)	๒๕๖๙ (บาท)	๒๕๗๐ (บาท)			
๘๐๙	โครงการปรับปรุงถนนหินคลุก เข้าสู่พื้นที่การเกษตร บ้านหล่ายใหม่ หมู่ที่ ๑๑ ต.ออย อ.ปง จ.พะเยา	เพื่อใช้ในการสัญจรให้มีความสะดวกเพิ่มมากยิ่งขึ้น	กว้าง ๔ ม. ยาว ๑,๒๐๐ ม. หนา ๐.๑๐ ม.	๕๐๐,๐๐๐	๕๐๐,๐๐๐	๕๐๐,๐๐๐	๕๐๐,๐๐๐	๕๐๐,๐๐๐	ถนนได้มาตรฐาน	ประชาชนได้รับความสะดวกในการสัญจรเพิ่มมากยิ่งขึ้น	กองช่าง/อบจ./กรมส่งเสริม/จังหวัดพะเยา/ส่วนราชการอื่น
๘๑๐	โครงการก่อสร้างถนนคอนกรีตเสริมเหล็ก เข้าสู่พื้นที่การเกษตร บ้านหล่ายใหม่ หมู่ที่ ๑๑ ต.ออย อ.ปง จ.พะเยา	เพื่อใช้ในการสัญจรให้มีความสะดวกเพิ่มมากยิ่งขึ้น	กว้าง ๔ ม. ยาว ๒๐๐ ม. หนา ๐.๑๕ ม.	๕๐๐,๐๐๐	๕๐๐,๐๐๐	๕๐๐,๐๐๐	๕๐๐,๐๐๐	๕๐๐,๐๐๐	ถนนได้มาตรฐาน	ประชาชนได้รับความสะดวกในการสัญจรเพิ่มมากยิ่งขึ้น	กองช่าง/อบจ./กรมส่งเสริม/จังหวัดพะเยา/ส่วนราชการอื่น
๘๑๑	โครงการก่อสร้างถนนแอสฟัลท์ติกคอนกรีต เข้าสู่พื้นที่การเกษตร บ้านหล่ายใหม่ หมู่ที่ ๑๑ ต.ออย อ.ปง จ.พะเยา	เพื่อใช้ในการสัญจรให้มีความสะดวกเพิ่มมากยิ่งขึ้น	กว้าง ๔ ม. ยาว ๒๐๐ ม. หนา ๐.๔๐ ม.	๕๐๐,๐๐๐	๕๐๐,๐๐๐	๕๐๐,๐๐๐	๕๐๐,๐๐๐	๕๐๐,๐๐๐	ถนนได้มาตรฐาน	ประชาชนได้รับความสะดวกในการสัญจรเพิ่มมากยิ่งขึ้น	กองช่าง/อบจ./กรมส่งเสริม/จังหวัดพะเยา/ส่วนราชการอื่น
๘๑๒	โครงการก่อสร้างถนนคอนกรีตเสริมเหล็ก ถนนภายในหมู่บ้าน บ้านหล่ายใหม่ หมู่ที่ ๑๑ ต.ออย อ.ปง จ.พะเยา	เพื่อใช้ในการสัญจรให้มีความสะดวกเพิ่มมากยิ่งขึ้น	กว้าง ๔ ม. ยาว ๒๐๐ ม. หนา ๐.๑๕ ม.	๕๐๐,๐๐๐	๕๐๐,๐๐๐	๕๐๐,๐๐๐	๕๐๐,๐๐๐	๕๐๐,๐๐๐	ถนนได้มาตรฐาน	ประชาชนได้รับความสะดวกในการสัญจรเพิ่มมากยิ่งขึ้น	กองช่าง/อบจ./กรมส่งเสริม/จังหวัดพะเยา/ส่วนราชการอื่น
๘๑๓	โครงการก่อสร้างถนนแอสฟัลท์ติกคอนกรีต ถนนภายในหมู่บ้าน บ้านหล่ายใหม่ หมู่ที่ ๑๑ ต.ออย อ.ปง จ.พะเยา	เพื่อใช้ในการสัญจรให้มีความสะดวกเพิ่มมากยิ่งขึ้น	กว้าง ๔ ม. ยาว ๒๐๐ ม. หนา ๐.๔๐ ม.	๕๐๐,๐๐๐	๕๐๐,๐๐๐	๕๐๐,๐๐๐	๕๐๐,๐๐๐	๕๐๐,๐๐๐	ถนนได้มาตรฐาน	ประชาชนได้รับความสะดวกในการสัญจรเพิ่มมากยิ่งขึ้น	กองช่าง/อบจ./กรมส่งเสริม/จังหวัดพะเยา/ส่วนราชการอื่น
๘๑๔	โครงการก่อสร้างสถานีสูบน้ำพลังงานไฟฟ้า บ้าน หล่ายใหม่ หมู่ที่ ๑๑ ต.ออย อ.ปง จ.พะเยา	เพื่อสามารถสูบน้ำใช้ในการเกษตรอย่างพอเพียง	สถานีสูบน้ำพลังงานไฟฟ้า	๕๐๐,๐๐๐	๕๐๐,๐๐๐	๕๐๐,๐๐๐	๕๐๐,๐๐๐	๕๐๐,๐๐๐	สถานีสูบน้ำได้มาตรฐาน	เกษตรกรมีน้ำใช้ในการเกษตรอย่างเพียงพอ	กองช่าง/อบจ./กรมส่งเสริม/จังหวัดพะเยา/ส่วนราชการอื่น
๘๑๕	โครงการก่อสร้างสถานีสูบน้ำพลังงานแสงอาทิตย์ บ้าน หล่ายใหม่ หมู่ที่ ๑๑ ต.ออย อ.ปง จ.พะเยา	เพื่อสามารถสูบน้ำใช้ในการเกษตรอย่างพอเพียง	สถานีสูบน้ำพลังงานแสงอาทิตย์	๕๐๐,๐๐๐	๕๐๐,๐๐๐	๕๐๐,๐๐๐	๕๐๐,๐๐๐	๕๐๐,๐๐๐	สถานีสูบน้ำได้มาตรฐาน	เกษตรกรมีน้ำใช้ในการเกษตรอย่างเพียงพอ	กองช่าง/อบจ./กรมส่งเสริม/จังหวัดพะเยา/ส่วนราชการอื่น

๓.๑ กลยุทธ์สร้างระบบคมนาคมขนส่ง ระบบสาธารณูปโภค สาธารณูปการที่ได้มาตรฐานและทั่วถึง

(๑) แผนงานอุตสาหกรรมและโยธา

ที่	โครงการ	วัตถุประสงค์	เป้าหมาย (ผลผลิตของโครงการ)	งบประมาณ					ตัวชี้วัด (KPI)	ผลที่คาดว่าจะได้รับ	หน่วยงานรับผิดชอบหลัก
				๒๕๖๖ (บาท)	๒๕๖๗ (บาท)	๒๕๖๘ (บาท)	๒๕๖๙ (บาท)	๒๕๗๐ (บาท)			
๔๑๖	โครงการวางถุงบิ๊กแบ็คป้องกันตลิ่งพัง บ้านหล่ายใหม่ หมู่ที่ ๑๑ ต.ออย อ.ปง จ.พะเยา	เพื่อป้องกันการกัดเซาะของน้ำเป็นสาเหตุทำให้ตลิ่งพังได้	ถุงบิ๊กแบ็ค	๕๐๐,๐๐๐	๕๐๐,๐๐๐	๕๐๐,๐๐๐	๕๐๐,๐๐๐	๕๐๐,๐๐๐	ถุงบิ๊กแบ็คได้มาตรฐาน	สามารถป้องกันการกัดเซาะของน้ำ ได้อย่างมีประสิทธิภาพ	กองช่าง/อบจ./กรมส่งเสริม/จังหวัดพะเยา/ส่วนราชการอื่น
๔๑๗	โครงการวางกล่องเกเบี้ยนป้องกันตลิ่งพัง บ้านหล่ายใหม่ หมู่ที่ ๑๑ ต.ออย อ.ปง จ.พะเยา	เพื่อป้องกันการกัดเซาะของน้ำเป็นสาเหตุทำให้ตลิ่งพังได้	กล่องเกเบี้ยน	๒๐๐,๐๐๐	๒๐๐,๐๐๐	๒๐๐,๐๐๐	๒๐๐,๐๐๐	๒๐๐,๐๐๐	กล่องเกเบี้ยนได้มาตรฐาน	สามารถป้องกันการกัดเซาะของน้ำ ได้อย่างมีประสิทธิภาพ	กองช่าง/อบจ./กรมส่งเสริม/จังหวัดพะเยา/ส่วนราชการอื่น
๔๑๘	โครงการวางถุงบิ๊กแบ็คเพื่อกักเก็บน้ำไว้ใช้ฤดูแล้ง บ้านหล่ายใหม่ หมู่ที่ ๑๑ ต.ออย อ.ปง จ.พะเยา	เพื่อกักเก็บน้ำไว้ใช้ในฤดูแล้ง	ถุงบิ๊กแบ็ค	๕๐๐,๐๐๐	๕๐๐,๐๐๐	๕๐๐,๐๐๐	๕๐๐,๐๐๐	๕๐๐,๐๐๐	ถุงบิ๊กแบ็คได้มาตรฐาน	เกษตรกรมีน้ำใช้ในการเกษตรอย่างเพียงพอ	กองช่าง/อบจ./กรมส่งเสริม/จังหวัดพะเยา/ส่วนราชการอื่น
๔๑๙	โครงการก่อสร้างคลองส่งน้ำเพื่อการเกษตร บ้าน หล่ายใหม่ หมู่ที่ ๑๑ ต.ออย อ.ปง จ.พะเยา	เพื่อลำเลียงน้ำใช้ในการเกษตรได้อย่างพอเพียง	คลองส่งน้ำ	๓๐๐,๐๐๐	๓๐๐,๐๐๐	๓๐๐,๐๐๐	๓๐๐,๐๐๐	๓๐๐,๐๐๐	คลองส่งน้ำได้มาตรฐาน	เกษตรกรมีน้ำใช้ในการเกษตรอย่างเพียงพอ	กองช่าง/อบจ./กรมส่งเสริม/จังหวัดพะเยา/ส่วนราชการอื่น
๔๒๐	โครงการก่อสร้างห้องน้ำป่าสุสาน บ้าน หล่ายใหม่ หมู่ที่ ๑๑ ต.ออย อ.ปง จ.พะเยา	เพื่อให้ป่าสุสานมีห้องน้ำไว้บริการประชาชน	จำนวน ๕ ห้อง	๓๐๐,๐๐๐	๓๐๐,๐๐๐	๓๐๐,๐๐๐	๓๐๐,๐๐๐	๓๐๐,๐๐๐	ห้องน้ำได้มาตรฐาน	ประชาชนมีห้องน้ำใช้อย่างทั่วถึง	กองช่าง/อบจ./กรมส่งเสริม/จังหวัดพะเยา/ส่วนราชการอื่น
๔๒๑	โครงการปรับปรุงห้องน้ำป่าสุสาน บ้าน หล่ายใหม่ หมู่ที่ ๑๑ ต.ออย อ.ปง จ.พะเยา	เพื่อให้ป่าสุสานมีห้องน้ำที่ได้มาตรฐานไว้บริการประชาชน	จำนวน ๕ ห้อง	๓๐๐,๐๐๐	๓๐๐,๐๐๐	๓๐๐,๐๐๐	๓๐๐,๐๐๐	๓๐๐,๐๐๐	ห้องน้ำได้มาตรฐาน	ประชาชนมีห้องน้ำที่ได้มาตรฐาน	กองช่าง/อบจ./กรมส่งเสริม/จังหวัดพะเยา/ส่วนราชการอื่น
๔๒๔	โครงการก่อสร้างรั้วป่าสุสาน บ้าน หล่ายใหม่ หมู่ที่ ๑๑ ต.ออย อ.ปง จ.พะเยา	เพื่อป้องกันการบุกรุกพื้นที่ป่าสุสาน	รอบป่าสุสาน	๓๐๐,๐๐๐	๓๐๐,๐๐๐	๓๐๐,๐๐๐	๓๐๐,๐๐๐	๓๐๐,๐๐๐	รั้วได้มาตรฐาน	พื้นที่ป่าสุสานไม่สามารถบุกรุกได้	กองช่าง/อบจ./กรมส่งเสริม/จังหวัดพะเยา/ส่วนราชการอื่น
๔๒๕	โครงปรับปรุงภูมิทัศน์ภายในหมู่ บ้าน หล่ายใหม่ หมู่ที่ ๑๑ ต.ออย อ.ปง จ.พะเยา	เพื่อเพิ่มพื้นที่สีเขียวให้หมู่บ้านน่าอยู่และสวยงาม	จำนวน ๒ จุด	๓๐๐,๐๐๐	๓๐๐,๐๐๐	๓๐๐,๐๐๐	๓๐๐,๐๐๐	๓๐๐,๐๐๐	พื้นที่สีเขียวเพิ่มมากขึ้น	ประชาชนมีสุขภาพจิตที่ดีขึ้น	กองช่าง/อบจ./กรมส่งเสริม/จังหวัดพะเยา/ส่วนราชการอื่น

๑.๑ กลยุทธ์สร้างระบบคมนาคมขนส่ง ระบบสาธารณูปโภค สาธารณูปการที่ได้มาตรฐานและทั่วถึง

(๑) แผนงานอุตสาหกรรมและโยธา

ที่	โครงการ	วัตถุประสงค์	เป้าหมาย (ผลผลิตของโครงการ)	งบประมาณ					ตัวชี้วัด (KPI)	ผลที่คาดว่าจะได้รับ	หน่วยงานรับผิดชอบหลัก
				๒๕๖๖ (บาท)	๒๕๖๗ (บาท)	๒๕๖๘ (บาท)	๒๕๖๙ (บาท)	๒๕๗๐ (บาท)			
๘๒๖	โครงการก่อสร้างซุ้มประตูหมู่บ้าน บ้านหล่ายใหม่ หมู่ที่ ๑๑ ต.ออย อ.ปง จ.พะเยา	เพื่อเป็นสัญลักษณ์และบอกที่ตั้งให้กับหมู่บ้าน	จำนวน ๒ ซุ้ม	๑๐๐,๐๐๐	๑๐๐,๐๐๐	๑๐๐,๐๐๐	๑๐๐,๐๐๐	๑๐๐,๐๐๐	ซุ้มประตูได้มาตรฐาน	ประชาชนและผู้ที่สัญจรผ่านไป-มาได้รับความสะดวกเพิ่มมากขึ้น	กองช่าง/อบจ./กรมส่งเสริม/จังหวัดพะเยา/ส่วนราชการอื่น
๘๒๗	โครงการก่อสร้างอาคารอเนกประสงค์ บ้านหล่ายใหม่ หมู่ที่ ๑๑ ต.ออย อ.ปง จ.พะเยา	เพื่อใช้สำหรับบริการประชาชน	จำนวน ๑ หลัง	๒๐๐,๐๐๐	๒๐๐,๐๐๐	๒๐๐,๐๐๐	๒๐๐,๐๐๐	๒๐๐,๐๐๐	อาคารอเนกประสงค์ได้มาตรฐาน	ประชาชนได้รับความสะดวกในการใช้บริการ	กองช่าง/อบจ./กรมส่งเสริม/จังหวัดพะเยา/ส่วนราชการอื่น
๘๒๘	โครงการปรับปรุงอาคารอเนกประสงค์ บ้านหล่ายใหม่ หมู่ที่ ๑๑ ต.ออย อ.ปง จ.พะเยา	เพื่อให้อาคารอเนกประสงค์สามารถใช้งานได้อย่างมีประสิทธิภาพ	จำนวน ๑ หลัง	๒๐๐,๐๐๐	๒๐๐,๐๐๐	๒๐๐,๐๐๐	๒๐๐,๐๐๐	๒๐๐,๐๐๐	อาคารอเนกประสงค์ได้มาตรฐาน	ประชาชนได้รับความสะดวกปลอดภัยในการใช้อาคารอเนก ประสงค์	กองช่าง/อบจ./กรมส่งเสริม/จังหวัดพะเยา/ส่วนราชการอื่น
๘๒๙	โครงการก่อสร้างลานอเนกประสงค์ บ้านหล่ายใหม่ หมู่ที่ ๑๑ ต.ออย อ.ปง จ.พะเยา	เพื่อใช้สำหรับบริการประชาชน	หนา ๐.๑๒ ม. หรือมีปริมาณพื้นที่ไม่น้อยกว่า ๑,๐๖๐ ตร.ม.	๕๐๐,๐๐๐	๕๐๐,๐๐๐	๕๐๐,๐๐๐	๕๐๐,๐๐๐	๕๐๐,๐๐๐	ลานอเนกประสงค์ได้มาตรฐาน	ประชาชนได้รับความสะดวกในการใช้บริการ	กองช่าง/อบจ./กรมส่งเสริม/จังหวัดพะเยา/ส่วนราชการอื่น
๘๓๐	โครงการปรับปรุงลานอเนกประสงค์ บ้านหล่ายใหม่ หมู่ที่ ๑๑ ต.ออย อ.ปง จ.พะเยา	เพื่อให้ลานอเนกประสงค์สามารถใช้งานได้อย่างมีประสิทธิภาพ	หนา ๐.๑๒ ม. หรือมีปริมาณพื้นที่ไม่น้อยกว่า ๑,๐๖๐ ตร.ม.	๕๐๐,๐๐๐	๕๐๐,๐๐๐	๕๐๐,๐๐๐	๕๐๐,๐๐๐	๕๐๐,๐๐๐	ลานอเนกประสงค์ได้มาตรฐาน	ประชาชนได้รับความสะดวกปลอดภัยในการใช้ลานอเนก ประสงค์	กองช่าง/อบจ./กรมส่งเสริม/จังหวัดพะเยา/ส่วนราชการอื่น
๘๓๑	โครงการก่อสร้างห้องน้ำสาธารณะ บ้านหล่ายใหม่ หมู่ที่ ๑๑ ต.ออย อ.ปง จ.พะเยา	เพื่อให้บริการประชาชน	จำนวน ๕ ห้อง	๓๐๐,๐๐๐	๓๐๐,๐๐๐	๓๐๐,๐๐๐	๓๐๐,๐๐๐	๓๐๐,๐๐๐	ห้องน้ำได้มาตรฐาน	ประชาชนมีห้องน้ำใช้อย่างทั่วถึง	กองช่าง/อบจ./กรมส่งเสริม/จังหวัดพะเยา/ส่วนราชการอื่น
๘๓๒	โครงการปรับปรุงห้องน้ำสาธารณะ บ้านหล่ายใหม่ หมู่ที่ ๑๑ ต.ออย อ.ปง จ.พะเยา	เพื่อให้ประชาชนมีห้องน้ำที่ได้มาตรฐานและถูกสุขลักษณะ	จำนวน ๕ ห้อง	๓๐๐,๐๐๐	๓๐๐,๐๐๐	๓๐๐,๐๐๐	๓๐๐,๐๐๐	๓๐๐,๐๐๐	ห้องน้ำได้มาตรฐาน	ประชาชนมีห้องน้ำที่ได้มาตรฐานและถูกสุขลักษณะ	กองช่าง/อบจ./กรมส่งเสริม/จังหวัดพะเยา/ส่วนราชการอื่น

๓.๑ กลยุทธ์สร้างระบบคมนาคมขนส่ง ระบบสาธารณูปโภค สาธารณูปการที่ได้มาตรฐานและทั่วถึง

(๑) แผนงานอุตสาหกรรมและโยธา

ที่	โครงการ	วัตถุประสงค์	เป้าหมาย (ผลผลิตของโครงการ)	งบประมาณ					ตัวชี้วัด (KPI)	ผลที่คาดว่าจะได้รับ	หน่วยงานรับผิดชอบหลัก
				๒๕๖๖ (บาท)	๒๕๖๗ (บาท)	๒๕๖๘ (บาท)	๒๕๖๙ (บาท)	๒๕๗๐ (บาท)			
๘๓๓	โครงการขุดเจาะบ่อบาดาล บ้าน หล่ายใหม่ หมู่ที่ ๑๑ ต.ออย อ.ปง จ.พะเยา	เพื่อให้มีน้ำสำหรับอุปโภค - บริโภคอย่างพอเพียง	จำนวน ๑ บ่อ	๓๐๐,๐๐๐	๓๐๐,๐๐๐	๓๐๐,๐๐๐	๓๐๐,๐๐๐	๓๐๐,๐๐๐	บ่อบาดาลได้มาตรฐาน	ประชาชนมีน้ำใช้อุปโภค-บริโภค อย่างเพียงพอ	กองช่าง/อบจ./กรมส่งเสริม/จังหวัดพะเยา/ส่วนราชการอื่น
๘๓๔	โครงการก่อสร้างฝายชะลอน้ำ บ้าน หล่ายใหม่ หมู่ที่ ๑๑ ต.ออย อ.ปง จ.พะเยา	เพื่อกักเก็บน้ำไว้ใช้ในฤดูแล้ง	จำนวน ๒ ฝาย	๓๐๐,๐๐๐	๓๐๐,๐๐๐	๓๐๐,๐๐๐	๓๐๐,๐๐๐	๓๐๐,๐๐๐	ฝายชะลอน้ำได้มาตรฐาน	เกษตรกรมีน้ำใช้ในการเกษตรอย่างเพียงพอ	กองช่าง/อบจ./กรมส่งเสริม/จังหวัดพะเยา/ส่วนราชการอื่น
๘๓๕	โครงการก่อสร้างหอประชุมประจำหมู่บ้าน บ้านหล่ายใหม่ หมู่ที่ ๑๑ ต.ออย อ.ปง จ.พะเยา	เพื่อให้ประชาชนมีหอประชุมที่ได้มาตรฐาน	จำนวน ๑ หลัง	๕๐๐,๐๐๐	๕๐๐,๐๐๐	๕๐๐,๐๐๐	๕๐๐,๐๐๐	๕๐๐,๐๐๐	หอประชุมได้มาตรฐาน	ประชาชนมีสถานที่ในการจัดประชุมของหมู่บ้าน	กองช่าง/อบจ./กรมส่งเสริม/จังหวัดพะเยา/ส่วนราชการอื่น
๘๓๖	โครงการก่อสร้างป้ายสถานที่สำคัญ บ้านหล่ายใหม่ หมู่ที่ ๑๑ ต.ออย อ.ปง จ.พะเยา	เพื่อเป็นสัญลักษณ์และบอกที่ตั้งสถานที่สำคัญ	จำนวน ๕ ป้าย	๑๐๐,๐๐๐	๑๐๐,๐๐๐	๑๐๐,๐๐๐	๑๐๐,๐๐๐	๑๐๐,๐๐๐	ป้ายได้มาตรฐาน	ประชาชนสามารถมองหาสถานที่สำคัญสะดวกเพิ่มมากขึ้น	กองช่าง/อบจ./กรมส่งเสริม/จังหวัดพะเยา/ส่วนราชการอื่น
๘๓๗	โครงการปรับปรุงฝายชะลอน้ำ บ้าน หล่ายใหม่ หมู่ที่ ๑๑ ต.ออย อ.ปง จ.พะเยา	เพื่อกักเก็บน้ำไว้ใช้ในฤดูแล้ง	จำนวน ๒ ฝาย	๓๐๐,๐๐๐	๓๐๐,๐๐๐	๓๐๐,๐๐๐	๓๐๐,๐๐๐	๓๐๐,๐๐๐	ฝายชะลอน้ำได้มาตรฐาน	เกษตรกรมีน้ำใช้ในการเกษตรอย่างเพียงพอ	กองช่าง/อบจ./กรมส่งเสริม/จังหวัดพะเยา/ส่วนราชการอื่น
๘๓๘	โครงการปรับปรุงถนนลาดยางภายในหมู่บ้าน บ้านหล่ายใหม่ หมู่ที่ ๑๑ ต.ออย อ.ปง จ.พะเยา	เพื่อใช้ในการสัญจรให้มีความสะดวกเพิ่มมากยิ่งขึ้น	ถนนภายในหมู่บ้าน	๕๐๐,๐๐๐	๕๐๐,๐๐๐	๕๐๐,๐๐๐	๕๐๐,๐๐๐	๕๐๐,๐๐๐	ถนนได้มาตรฐาน	ประชาชนได้รับความสะดวกในการสัญจรเพิ่มมากยิ่งขึ้น	กองช่าง/อบจ./กรมส่งเสริม/จังหวัดพะเยา/ส่วนราชการอื่น
๘๓๙	โครงการก่อสร้างฝาปิดรางระบายน้ำ บ้านหล่ายใหม่ หมู่ที่ ๑๑ ต.ออย อ.ปง จ.พะเยา	เพื่อป้องกันอุบัติเหตุ	จำนวน ๒๐๐ ฝา	๒๐๐,๐๐๐	๒๐๐,๐๐๐	๒๐๐,๐๐๐	๒๐๐,๐๐๐	๒๐๐,๐๐๐	ฝารางระบายน้ำได้มาตรฐาน	มีฝาปิดรางระบายน้ำเพื่อป้องกันอุบัติเหตุ	กองช่าง/อบจ./กรมส่งเสริม/จังหวัดพะเยา/ส่วนราชการอื่น
๘๔๐	โครงการติดตั้ง ซ่อมแซม ระบบเสียงตามสายในหมู่บ้าน บ้าน หล่ายใหม่ หมู่ที่ ๑๑ ต.ออย อ.ปง จ.พะเยา	เพื่อให้ประชาชนได้รับรู้ข่าวสารอย่างทั่วถึง	ระบบเสียงตามสาย	๑๐๐,๐๐๐	๑๐๐,๐๐๐	๑๐๐,๐๐๐	๑๐๐,๐๐๐	๑๐๐,๐๐๐	ระบบเสียงตามสายได้มาตรฐาน	ประชาชนได้รับข่าวสารอย่างทั่วถึง	กองช่าง/อบจ./กรมส่งเสริม/จังหวัดพะเยา/ส่วนราชการอื่น

๓.๑ กลยุทธ์สร้างระบบคมนาคมขนส่ง ระบบสาธารณูปโภค สาธารณูปการที่ได้มาตรฐานและทั่วถึง

(๑) แผนงานอุตสาหกรรมและโยธา

ที่	โครงการ	วัตถุประสงค์	เป้าหมาย (ผลผลิตของโครงการ)	งบประมาณ					ตัวชี้วัด (KPI)	ผลที่คาดว่าจะได้รับ	หน่วยงานรับผิดชอบหลัก
				๒๕๖๖ (บาท)	๒๕๖๗ (บาท)	๒๕๖๘ (บาท)	๒๕๖๙ (บาท)	๒๕๗๐ (บาท)			
๘๔๓	โครงการปรับปรุงถนนลูกรังบดอัดแน่น เข้าสู่พื้นที่การเกษตร สายห้วยโรคหม้อ บ้านดอนทอง หมู่ที่ ๑๒ ต.ออย อ.ปง จ.พะเยา	เพื่อใช้ในการสัญจรให้มีความสะดวกเพิ่มมากยิ่งขึ้น	กว้าง ๔ ม. ยาว ๑,๕๐๐ ม. หนา ๐.๒๐ ม.	๕๐๐,๐๐๐	๕๐๐,๐๐๐	๕๐๐,๐๐๐	๕๐๐,๐๐๐	๕๐๐,๐๐๐	ถนนได้มาตรฐาน	ประชาชนได้รับความสะดวกในการสัญจรเพิ่มมากยิ่งขึ้น	กองช่าง/อบจ./กรมส่งเสริม/จังหวัดพะเยา/ส่วนราชการอื่น
๘๔๔	โครงการปรับปรุงถนนหินคลุก เข้าสู่พื้นที่การเกษตร สายห้วยโรคหม้อ บ้านดอนทอง หมู่ที่ ๑๒ ต.ออย อ.ปง จ.พะเยา	เพื่อใช้ในการสัญจรให้มีความสะดวกเพิ่มมากยิ่งขึ้น	กว้าง ๔ ม. ยาว ๑,๒๐๐ ม. หนา ๐.๑๐ ม.	๕๐๐,๐๐๐	๕๐๐,๐๐๐	๕๐๐,๐๐๐	๕๐๐,๐๐๐	๕๐๐,๐๐๐	ถนนได้มาตรฐาน	ประชาชนได้รับความสะดวกในการสัญจรเพิ่มมากยิ่งขึ้น	กองช่าง/อบจ./กรมส่งเสริม/จังหวัดพะเยา/ส่วนราชการอื่น
๘๔๓	โครงการก่อสร้างถนนคอนกรีตเสริมเหล็ก เข้าสู่พื้นที่การเกษตร สายห้วยโรคหม้อ บ้านดอนทอง หมู่ที่ ๑๒ ต.ออย อ.ปง จ.พะเยา	เพื่อใช้ในการสัญจรให้มีความสะดวกเพิ่มมากยิ่งขึ้น	กว้าง ๔ ม. ยาว ๒๐๐ ม. หนา ๐.๑๕ ม.	๕๐๐,๐๐๐	๕๐๐,๐๐๐	๕๐๐,๐๐๐	๕๐๐,๐๐๐	๕๐๐,๐๐๐	ถนนได้มาตรฐาน	ประชาชนได้รับความสะดวกในการสัญจรเพิ่มมากยิ่งขึ้น	กองช่าง/อบจ./กรมส่งเสริม/จังหวัดพะเยา/ส่วนราชการอื่น
๘๔๔	โครงการก่อสร้างถนนแอสฟัลท์ติกคอนกรีต เข้าสู่พื้นที่การเกษตร สายห้วยโรคหม้อ บ้านดอนทอง หมู่ที่ ๑๒ ต.ออย อ.ปง จ.พะเยา	เพื่อใช้ในการสัญจรให้มีความสะดวกเพิ่มมากยิ่งขึ้น	กว้าง ๔ ม. ยาว ๒๐๐ ม. หนา ๐.๔๐ ม.	๕๐๐,๐๐๐	๕๐๐,๐๐๐	๕๐๐,๐๐๐	๕๐๐,๐๐๐	๕๐๐,๐๐๐	ถนนได้มาตรฐาน	ประชาชนได้รับความสะดวกในการสัญจรเพิ่มมากยิ่งขึ้น	กองช่าง/อบจ./กรมส่งเสริม/จังหวัดพะเยา/ส่วนราชการอื่น
๘๔๕	โครงการปรับปรุงถนนลูกรังบดอัดแน่น เข้าสู่พื้นที่การเกษตร สายอ่างห้วยทรายขาว บ้านดอนทอง หมู่ที่ ๑๒ ต.ออย อ.ปง จ.พะเยา	เพื่อใช้ในการสัญจรให้มีความสะดวกเพิ่มมากยิ่งขึ้น	กว้าง ๔ ม. ยาว ๑,๕๐๐ ม. หนา ๐.๒๐ ม.	๕๐๐,๐๐๐	๕๐๐,๐๐๐	๕๐๐,๐๐๐	๕๐๐,๐๐๐	๕๐๐,๐๐๐	ถนนได้มาตรฐาน	ประชาชนได้รับความสะดวกในการสัญจรเพิ่มมากยิ่งขึ้น	กองช่าง/อบจ./กรมส่งเสริม/จังหวัดพะเยา/ส่วนราชการอื่น
๘๔๖	โครงการปรับปรุงถนนหินคลุก เข้าสู่พื้นที่การเกษตร สายอ่างห้วยทรายขาว บ้านดอนทอง หมู่ที่ ๑๒ ต.ออย อ.ปง จ.พะเยา	เพื่อใช้ในการสัญจรให้มีความสะดวกเพิ่มมากยิ่งขึ้น	กว้าง ๔ ม. ยาว ๑,๒๐๐ ม. หนา ๐.๑๐ ม.	๕๐๐,๐๐๐	๕๐๐,๐๐๐	๕๐๐,๐๐๐	๕๐๐,๐๐๐	๕๐๐,๐๐๐	ถนนได้มาตรฐาน	ประชาชนได้รับความสะดวกในการสัญจรเพิ่มมากยิ่งขึ้น	กองช่าง/อบจ./กรมส่งเสริม/จังหวัดพะเยา/ส่วนราชการอื่น

๓.๑ กลยุทธ์สร้างระบบคมนาคมขนส่ง ระบบสาธารณูปโภค สาธารณูปการที่ได้มาตรฐานและทั่วถึง

(๑) แผนงานอุตสาหกรรมและโยธา

ที่	โครงการ	วัตถุประสงค์	เป้าหมาย (ผลผลิตของโครงการ)	งบประมาณ					ตัวชี้วัด (KPI)	ผลที่คาดว่าจะได้รับ	หน่วยงานรับผิดชอบหลัก
				๒๕๖๖ (บาท)	๒๕๖๗ (บาท)	๒๕๖๘ (บาท)	๒๕๖๙ (บาท)	๒๕๗๐ (บาท)			
๘๔๗	โครงการก่อสร้างถนนคอนกรีตเสริมเหล็ก เข้าสู่พื้นที่การเกษตร สายอ่างห้วยทรายขาว บ้านดอนทอง หมู่ที่ ๑๒ ต.ออย อ.ปง จ.พะเยา	เพื่อใช้ในการสัญจรให้มีความสะดวกเพิ่มมากยิ่งขึ้น	กว้าง ๔ ม. ยาว ๒๐๐ ม. หนา ๐.๑๕ ม.	๕๐๐,๐๐๐	๕๐๐,๐๐๐	๕๐๐,๐๐๐	๕๐๐,๐๐๐	๕๐๐,๐๐๐	ถนนได้มาตรฐาน	ประชาชนได้รับความสะดวกในการสัญจรเพิ่มมากยิ่งขึ้น	กองช่าง/อบจ./กรมส่งเสริม/จังหวัดพะเยา/ส่วนราชการอื่น
๘๔๘	โครงการก่อสร้างถนนแอสฟัลท์ติกคอนกรีต เข้าสู่พื้นที่การเกษตร สายอ่างห้วยทรายขาว บ้านดอนทอง หมู่ที่ ๑๒ ต.ออย อ.ปง จ.พะเยา	เพื่อใช้ในการสัญจรให้มีความสะดวกเพิ่มมากยิ่งขึ้น	กว้าง ๔ ม. ยาว ๒๐๐ ม. หนา ๐.๔๐ ม.	๕๐๐,๐๐๐	๕๐๐,๐๐๐	๕๐๐,๐๐๐	๕๐๐,๐๐๐	๕๐๐,๐๐๐	ถนนได้มาตรฐาน	ประชาชนได้รับความสะดวกในการสัญจรเพิ่มมากยิ่งขึ้น	กองช่าง/อบจ./กรมส่งเสริม/จังหวัดพะเยา/ส่วนราชการอื่น
๘๔๙	โครงการปรับปรุงถนนลูกรังบดอัดแน่น เข้าสู่พื้นที่การเกษตร สายห้วยแก่น บ้านดอนทอง หมู่ที่ ๑๒ ต.ออย อ.ปง จ.พะเยา	เพื่อใช้ในการสัญจรให้มีความสะดวกเพิ่มมากยิ่งขึ้น	กว้าง ๔ ม. ยาว ๑,๕๐๐ ม. หนา ๐.๒๐ ม.	๕๐๐,๐๐๐	๕๐๐,๐๐๐	๕๐๐,๐๐๐	๕๐๐,๐๐๐	๕๐๐,๐๐๐	ถนนได้มาตรฐาน	ประชาชนได้รับความสะดวกในการสัญจรเพิ่มมากยิ่งขึ้น	กองช่าง/อบจ./กรมส่งเสริม/จังหวัดพะเยา/ส่วนราชการอื่น
๘๕๐	โครงการปรับปรุงถนนหินคลุก เข้าสู่พื้นที่การเกษตร สายห้วยแก่น บ้านดอนทอง หมู่ที่ ๑๒ ต.ออย อ.ปง จ.พะเยา	เพื่อใช้ในการสัญจรให้มีความสะดวกเพิ่มมากยิ่งขึ้น	กว้าง ๔ ม. ยาว ๑,๒๐๐ ม. หนา ๐.๑๐ ม.	๕๐๐,๐๐๐	๕๐๐,๐๐๐	๕๐๐,๐๐๐	๕๐๐,๐๐๐	๕๐๐,๐๐๐	ถนนได้มาตรฐาน	ประชาชนได้รับความสะดวกในการสัญจรเพิ่มมากยิ่งขึ้น	กองช่าง/อบจ./กรมส่งเสริม/จังหวัดพะเยา/ส่วนราชการอื่น
๘๕๑	โครงการก่อสร้างถนนคอนกรีตเสริมเหล็ก เข้าสู่พื้นที่การเกษตร สายห้วยแก่น บ้านดอนทอง หมู่ที่ ๑๒ ต.ออย อ.ปง จ.พะเยา	เพื่อใช้ในการสัญจรให้มีความสะดวกเพิ่มมากยิ่งขึ้น	กว้าง ๔ ม. ยาว ๒๐๐ ม. หนา ๐.๑๕ ม.	๕๐๐,๐๐๐	๕๐๐,๐๐๐	๕๐๐,๐๐๐	๕๐๐,๐๐๐	๕๐๐,๐๐๐	ถนนได้มาตรฐาน	ประชาชนได้รับความสะดวกในการสัญจรเพิ่มมากยิ่งขึ้น	กองช่าง/อบจ./กรมส่งเสริม/จังหวัดพะเยา/ส่วนราชการอื่น
๘๕๒	โครงการก่อสร้างถนนแอสฟัลท์ติกคอนกรีต เข้าสู่พื้นที่การเกษตร สายห้วยแก่น บ้านดอนทอง หมู่ที่ ๑๒ ต.ออย อ.ปง จ.พะเยา	เพื่อใช้ในการสัญจรให้มีความสะดวกเพิ่มมากยิ่งขึ้น	กว้าง ๔ ม. ยาว ๒๐๐ ม. หนา ๐.๔๐ ม.	๕๐๐,๐๐๐	๕๐๐,๐๐๐	๕๐๐,๐๐๐	๕๐๐,๐๐๐	๕๐๐,๐๐๐	ถนนได้มาตรฐาน	ประชาชนได้รับความสะดวกในการสัญจรเพิ่มมากยิ่งขึ้น	กองช่าง/อบจ./กรมส่งเสริม/จังหวัดพะเยา/ส่วนราชการอื่น

๓.๑ กลยุทธ์สร้างระบบคมนาคมขนส่ง ระบบสาธารณูปโภค สาธารณูปการที่ได้มาตรฐานและทั่วถึง

(๓) แผนงานอุตสาหกรรมและโยธา

ที่	โครงการ	วัตถุประสงค์	เป้าหมาย (ผลผลิตของโครงการ)	งบประมาณ					ตัวชี้วัด (KPI)	ผลที่คาดว่าจะได้รับ	หน่วยงานรับผิดชอบหลัก
				๒๕๖๖ (บาท)	๒๕๖๗ (บาท)	๒๕๖๘ (บาท)	๒๕๖๙ (บาท)	๒๕๗๐ (บาท)			
๘๕๓	โครงการปรับปรุงถนนลูกรังบดอัดแน่น เข้าสู่พื้นที่การเกษตร สายห้วยทรายขาว บ้านดอนทอง หมู่ที่ ๑๒ ต.ออย อ.ปง จ.พะเยา	เพื่อใช้ในการสัญจร ให้มีความสะดวกเพิ่มมากยิ่งขึ้น	กว้าง ๔ ม. ยาว ๑,๕๐๐ ม. หนา ๐.๒๐ ม.	๕๐๐,๐๐๐	๕๐๐,๐๐๐	๕๐๐,๐๐๐	๕๐๐,๐๐๐	๕๐๐,๐๐๐	ถนนได้มาตรฐาน	ประชาชนได้รับความสะดวกในการสัญจรเพิ่มมากยิ่งขึ้น	กองช่าง/ทบจ./กรมส่งเสริม/จังหวัดพะเยา/ส่วนราชการอื่น
๘๕๔	โครงการปรับปรุงถนนหินคลุก เข้าสู่พื้นที่การเกษตร สายห้วยทรายขาว บ้านดอนทอง หมู่ที่ ๑๒ ต.ออย อ.ปง จ.พะเยา	เพื่อใช้ในการสัญจร ให้มีความสะดวกเพิ่มมากยิ่งขึ้น	กว้าง ๔ ม. ยาว ๑,๒๐๐ ม. หนา ๐.๑๐ ม.	๕๐๐,๐๐๐	๕๐๐,๐๐๐	๕๐๐,๐๐๐	๕๐๐,๐๐๐	๕๐๐,๐๐๐	ถนนได้มาตรฐาน	ประชาชนได้รับความสะดวกในการสัญจรเพิ่มมากยิ่งขึ้น	กองช่าง/ทบจ./กรมส่งเสริม/จังหวัดพะเยา/ส่วนราชการอื่น
๘๕๕	โครงการก่อสร้างถนนคอนกรีตเสริมเหล็ก เข้าสู่พื้นที่การเกษตร สายห้วยทรายขาว บ้านดอนทอง หมู่ที่ ๑๒ ต.ออย อ.ปง จ.พะเยา	เพื่อใช้ในการสัญจร ให้มีความสะดวกเพิ่มมากยิ่งขึ้น	กว้าง ๔ ม. ยาว ๒๐๐ ม. หนา ๐.๑๕ ม.	๕๐๐,๐๐๐	๕๐๐,๐๐๐	๕๐๐,๐๐๐	๕๐๐,๐๐๐	๕๐๐,๐๐๐	ถนนได้มาตรฐาน	ประชาชนได้รับความสะดวกในการสัญจรเพิ่มมากยิ่งขึ้น	กองช่าง/ทบจ./กรมส่งเสริม/จังหวัดพะเยา/ส่วนราชการอื่น
๘๕๖	โครงการก่อสร้างถนนแอสฟัลท์ติกคอนกรีต เข้าสู่พื้นที่การเกษตร สายห้วยทรายขาว บ้านดอนทอง หมู่ที่ ๑๒ ต.ออย อ.ปง จ.พะเยา	เพื่อใช้ในการสัญจร ให้มีความสะดวกเพิ่มมากยิ่งขึ้น	กว้าง ๔ ม. ยาว ๒๐๐ ม. หนา ๐.๕๐ ม.	๕๐๐,๐๐๐	๕๐๐,๐๐๐	๕๐๐,๐๐๐	๕๐๐,๐๐๐	๕๐๐,๐๐๐	ถนนได้มาตรฐาน	ประชาชนได้รับความสะดวกในการสัญจรเพิ่มมากยิ่งขึ้น	กองช่าง/ทบจ./กรมส่งเสริม/จังหวัดพะเยา/ส่วนราชการอื่น
๘๕๗	โครงการปรับปรุงถนนลูกรังบดอัดแน่น เข้าสู่พื้นที่การเกษตร สายค่าหลวง บ้านดอนทอง หมู่ที่ ๑๒ ต.ออย อ.ปง จ.พะเยา	เพื่อใช้ในการสัญจร ให้มีความสะดวกเพิ่มมากยิ่งขึ้น	กว้าง ๔ ม. ยาว ๑,๕๐๐ ม. หนา ๐.๒๐ ม.	๕๐๐,๐๐๐	๕๐๐,๐๐๐	๕๐๐,๐๐๐	๕๐๐,๐๐๐	๕๐๐,๐๐๐	ถนนได้มาตรฐาน	ประชาชนได้รับความสะดวกในการสัญจรเพิ่มมากยิ่งขึ้น	กองช่าง/ทบจ./กรมส่งเสริม/จังหวัดพะเยา/ส่วนราชการอื่น
๘๕๘	โครงการปรับปรุงถนนหินคลุก เข้าสู่พื้นที่การเกษตร สายค่าหลวง บ้านดอนทอง หมู่ที่ ๑๒ ต.ออย อ.ปง จ.พะเยา	เพื่อใช้ในการสัญจร ให้มีความสะดวกเพิ่มมากยิ่งขึ้น	กว้าง ๔ ม. ยาว ๑,๒๐๐ ม. หนา ๐.๑๐ ม.	๕๐๐,๐๐๐	๕๐๐,๐๐๐	๕๐๐,๐๐๐	๕๐๐,๐๐๐	๕๐๐,๐๐๐	ถนนได้มาตรฐาน	ประชาชนได้รับความสะดวกในการสัญจรเพิ่มมากยิ่งขึ้น	กองช่าง/ทบจ./กรมส่งเสริม/จังหวัดพะเยา/ส่วนราชการอื่น

๑.๑ กลยุทธ์สร้างระบบคมนาคมขนส่ง ระบบสาธารณูปโภค สาธารณูปการที่ได้มาตรฐานและทั่วถึง

(๑) แผนงานอุตสาหกรรมและโยธา

ที่	โครงการ	วัตถุประสงค์	เป้าหมาย (ผลผลิตของโครงการ)	งบประมาณ					ตัวชี้วัด (KPI)	ผลที่คาดว่าจะได้รับ	หน่วยงานรับผิดชอบหลัก
				๒๕๖๖ (บาท)	๒๕๖๗ (บาท)	๒๕๖๘ (บาท)	๒๕๖๙ (บาท)	๒๕๗๐ (บาท)			
๗๕๙	โครงการก่อสร้างถนนคอนกรีตเสริมเหล็ก เข้าสู่พื้นที่การเกษตร สายค่าหลวง บ้านดอนทอง หมู่ที่ ๑๒ ต.ออย อ.ปง จ.พะเยา	เพื่อใช้ในการสัญจรให้มีความสะดวกเพิ่มมากยิ่งขึ้น	กว้าง ๔ ม. ยาว ๒๐๐ ม. หนา ๐.๑๕ ม.	๕๐๐,๐๐๐	๕๐๐,๐๐๐	๕๐๐,๐๐๐	๕๐๐,๐๐๐	๕๐๐,๐๐๐	ถนนได้มาตรฐาน	ประชาชนได้รับความสะดวกในการสัญจรเพิ่มมากยิ่งขึ้น	กองช่าง/อบจ./กรมส่งเสริม/จังหวัดพะเยา/ส่วนราชการอื่น
๗๖๐	โครงการก่อสร้างถนนแอสฟัลท์ติกคอนกรีต เข้าสู่พื้นที่การเกษตร สายค่าหลวง บ้านดอนทอง หมู่ที่ ๑๒ ต.ออย อ.ปง จ.พะเยา	เพื่อใช้ในการสัญจรให้มีความสะดวกเพิ่มมากยิ่งขึ้น	กว้าง ๔ ม. ยาว ๒๐๐ ม. หนา ๐.๕๐ ม.	๕๐๐,๐๐๐	๕๐๐,๐๐๐	๕๐๐,๐๐๐	๕๐๐,๐๐๐	๕๐๐,๐๐๐	ถนนได้มาตรฐาน	ประชาชนได้รับความสะดวกในการสัญจรเพิ่มมากยิ่งขึ้น	กองช่าง/อบจ./กรมส่งเสริม/จังหวัดพะเยา/ส่วนราชการอื่น
๗๖๑	โครงการปรับปรุงถนนลูกรังบดอัดแน่น เข้าสู่พื้นที่การเกษตร สายแพะเด่นแย้ บ้านดอนทอง หมู่ที่ ๑๒ ต.ออย อ.ปง จ.พะเยา	เพื่อใช้ในการสัญจรให้มีความสะดวกเพิ่มมากยิ่งขึ้น	กว้าง ๔ ม. ยาว ๑,๕๐๐ ม. หนา ๐.๒๐ ม.	๕๐๐,๐๐๐	๕๐๐,๐๐๐	๕๐๐,๐๐๐	๕๐๐,๐๐๐	๕๐๐,๐๐๐	ถนนได้มาตรฐาน	ประชาชนได้รับความสะดวกในการสัญจรเพิ่มมากยิ่งขึ้น	กองช่าง/อบจ./กรมส่งเสริม/จังหวัดพะเยา/ส่วนราชการอื่น
๗๖๒	โครงการปรับปรุงถนนหินคลุก เข้าสู่พื้นที่การเกษตร สายแพะเด่นแย้ บ้านดอนทอง หมู่ที่ ๑๒ ต.ออย อ.ปง จ.พะเยา	เพื่อใช้ในการสัญจรให้มีความสะดวกเพิ่มมากยิ่งขึ้น	กว้าง ๔ ม. ยาว ๑,๒๐๐ ม. หนา ๐.๑๐ ม.	๕๐๐,๐๐๐	๕๐๐,๐๐๐	๕๐๐,๐๐๐	๕๐๐,๐๐๐	๕๐๐,๐๐๐	ถนนได้มาตรฐาน	ประชาชนได้รับความสะดวกในการสัญจรเพิ่มมากยิ่งขึ้น	กองช่าง/อบจ./กรมส่งเสริม/จังหวัดพะเยา/ส่วนราชการอื่น
๗๖๓	โครงการก่อสร้างถนนคอนกรีตเสริมเหล็ก เข้าสู่พื้นที่การเกษตร สายแพะเด่นแย้ บ้านดอนทอง หมู่ที่ ๑๒ ต.ออย อ.ปง จ.พะเยา	เพื่อใช้ในการสัญจรให้มีความสะดวกเพิ่มมากยิ่งขึ้น	กว้าง ๔ ม. ยาว ๒๐๐ ม. หนา ๐.๑๕ ม.	๕๐๐,๐๐๐	๕๐๐,๐๐๐	๕๐๐,๐๐๐	๕๐๐,๐๐๐	๕๐๐,๐๐๐	ถนนได้มาตรฐาน	ประชาชนได้รับความสะดวกในการสัญจรเพิ่มมากยิ่งขึ้น	กองช่าง/อบจ./กรมส่งเสริม/จังหวัดพะเยา/ส่วนราชการอื่น
๗๖๔	โครงการก่อสร้างถนนแอสฟัลท์ติกคอนกรีต เข้าสู่พื้นที่การเกษตร สายแพะเด่นแย้ บ้านดอนทอง หมู่ที่ ๑๒ ต.ออย อ.ปง จ.พะเยา	เพื่อใช้ในการสัญจรให้มีความสะดวกเพิ่มมากยิ่งขึ้น	กว้าง ๔ ม. ยาว ๒๐๐ ม. หนา ๐.๕๐ ม.	๕๐๐,๐๐๐	๕๐๐,๐๐๐	๕๐๐,๐๐๐	๕๐๐,๐๐๐	๕๐๐,๐๐๐	ถนนได้มาตรฐาน	ประชาชนได้รับความสะดวกในการสัญจรเพิ่มมากยิ่งขึ้น	กองช่าง/อบจ./กรมส่งเสริม/จังหวัดพะเยา/ส่วนราชการอื่น

๓.๑ กลยุทธ์สร้างระบบคมนาคมขนส่ง ระบบสาธารณูปโภค สาธารณูปการที่ได้มาตรฐานและทั่วถึง

(๑) แผนงานอุตสาหกรรมและโยธา

ที่	โครงการ	วัตถุประสงค์	เป้าหมาย (ผลผลิตของโครงการ)	งบประมาณ					ตัวชี้วัด (KPI)	ผลที่คาดว่าจะได้รับ	หน่วยงานรับผิดชอบหลัก
				๒๕๖๖ (บาท)	๒๕๖๗ (บาท)	๒๕๖๘ (บาท)	๒๕๖๙ (บาท)	๒๕๗๐ (บาท)			
๔๖๕	โครงการปรับปรุงถนนลูกรังบดอัดแน่น เข้าสู่พื้นที่การเกษตร สายห้วยเดื่อ บ้านดอนทอง หมู่ที่ ๑๒ ต.ออย อ.ปง จ.พะเยา	เพื่อใช้ในการสัญจร ให้มีความสะดวกเพิ่มมากยิ่งขึ้น	กว้าง ๔ ม. ยาว ๑,๕๐๐ ม. หนา ๐.๒๐ ม.	๕๐๐,๐๐๐	๕๐๐,๐๐๐	๕๐๐,๐๐๐	๕๐๐,๐๐๐	๕๐๐,๐๐๐	ถนนได้มาตรฐาน	ประชาชนได้รับความสะดวกในการสัญจรเพิ่มมากยิ่งขึ้น	กองช่าง/อบจ./กรมส่งเสริม/จังหวัดพะเยา/ส่วนราชการอื่น
๔๖๖	โครงการปรับปรุงถนนหินคลุก เข้าสู่พื้นที่การเกษตร สายห้วยเดื่อ บ้านดอนทอง หมู่ที่ ๑๒ ต.ออย อ.ปง จ.พะเยา	เพื่อใช้ในการสัญจร ให้มีความสะดวกเพิ่มมากยิ่งขึ้น	กว้าง ๔ ม. ยาว ๑,๒๐๐ ม. หนา ๐.๑๐ ม.	๕๐๐,๐๐๐	๕๐๐,๐๐๐	๕๐๐,๐๐๐	๕๐๐,๐๐๐	๕๐๐,๐๐๐	ถนนได้มาตรฐาน	ประชาชนได้รับความสะดวกในการสัญจรเพิ่มมากยิ่งขึ้น	กองช่าง/อบจ./กรมส่งเสริม/จังหวัดพะเยา/ส่วนราชการอื่น
๔๖๗	โครงการก่อสร้างถนนคอนกรีตเสริมเหล็ก เข้าสู่พื้นที่การเกษตร สายห้วยเดื่อ บ้านดอนทอง หมู่ที่ ๑๒ ต.ออย อ.ปง จ.พะเยา	เพื่อใช้ในการสัญจร ให้มีความสะดวกเพิ่มมากยิ่งขึ้น	กว้าง ๔ ม. ยาว ๒๐๐ ม. หนา ๐.๑๕ ม.	๕๐๐,๐๐๐	๕๐๐,๐๐๐	๕๐๐,๐๐๐	๕๐๐,๐๐๐	๕๐๐,๐๐๐	ถนนได้มาตรฐาน	ประชาชนได้รับความสะดวกในการสัญจรเพิ่มมากยิ่งขึ้น	กองช่าง/อบจ./กรมส่งเสริม/จังหวัดพะเยา/ส่วนราชการอื่น
๔๖๘	โครงการก่อสร้างถนนแอสฟัลท์ติกคอนกรีต เข้าสู่พื้นที่การเกษตร สายห้วยเดื่อ บ้านดอนทอง หมู่ที่ ๑๒ ต.ออย อ.ปง จ.พะเยา	เพื่อใช้ในการสัญจร ให้มีความสะดวกเพิ่มมากยิ่งขึ้น	กว้าง ๔ ม. ยาว ๒๐๐ ม. หนา ๐.๔๐ ม.	๕๐๐,๐๐๐	๕๐๐,๐๐๐	๕๐๐,๐๐๐	๕๐๐,๐๐๐	๕๐๐,๐๐๐	ถนนได้มาตรฐาน	ประชาชนได้รับความสะดวกในการสัญจรเพิ่มมากยิ่งขึ้น	กองช่าง/อบจ./กรมส่งเสริม/จังหวัดพะเยา/ส่วนราชการอื่น
๔๖๙	โครงการปรับปรุงถนนลูกรังบดอัดแน่น เข้าสู่พื้นที่การเกษตร สายห้วยโป่ง บ้านดอนทอง หมู่ที่ ๑๒ ต.ออย อ.ปง จ.พะเยา	เพื่อใช้ในการสัญจร ให้มีความสะดวกเพิ่มมากยิ่งขึ้น	กว้าง ๔ ม. ยาว ๑,๕๐๐ ม. หนา ๐.๒๐ ม.	๕๐๐,๐๐๐	๕๐๐,๐๐๐	๕๐๐,๐๐๐	๕๐๐,๐๐๐	๕๐๐,๐๐๐	ถนนได้มาตรฐาน	ประชาชนได้รับความสะดวกในการสัญจรเพิ่มมากยิ่งขึ้น	กองช่าง/อบจ./กรมส่งเสริม/จังหวัดพะเยา/ส่วนราชการอื่น
๔๗๐	โครงการปรับปรุงถนนหินคลุก เข้าสู่พื้นที่การเกษตร สายห้วยโป่ง บ้านดอนทอง หมู่ที่ ๑๒ ต.ออย อ.ปง จ.พะเยา	เพื่อใช้ในการสัญจร ให้มีความสะดวกเพิ่มมากยิ่งขึ้น	กว้าง ๔ ม. ยาว ๑,๒๐๐ ม. หนา ๐.๑๐ ม.	๕๐๐,๐๐๐	๕๐๐,๐๐๐	๕๐๐,๐๐๐	๕๐๐,๐๐๐	๕๐๐,๐๐๐	ถนนได้มาตรฐาน	ประชาชนได้รับความสะดวกในการสัญจรเพิ่มมากยิ่งขึ้น	กองช่าง/อบจ./กรมส่งเสริม/จังหวัดพะเยา/ส่วนราชการอื่น

๑.๑ กลยุทธ์สร้างระบบคมนาคมขนส่ง ระบบสาธารณูปโภค สาธารณูปการที่ได้มาตรฐานและทั่วถึง

(๑) แผนงานอุตสาหกรรมและโยธา

ที่	โครงการ	วัตถุประสงค์	เป้าหมาย (ผลผลิตของโครงการ)	งบประมาณ					ตัวชี้วัด (KPI)	ผลที่คาดว่าจะได้รับ	หน่วยงานรับผิดชอบหลัก
				๒๕๖๖ (บาท)	๒๕๖๗ (บาท)	๒๕๖๘ (บาท)	๒๕๖๙ (บาท)	๒๕๗๐ (บาท)			
๘๗๑	โครงการก่อสร้างถนนคอนกรีตเสริมเหล็ก เข้าสู่พื้นที่การเกษตร สายห้วยโป่ง บ้านดอนทอง หมู่ที่ ๑๒ ต.ออย อ.ปง จ.พะเยา	เพื่อใช้ในการสัญจรให้มีความสะดวกเพิ่มมากยิ่งขึ้น	กว้าง ๔ ม. ยาว ๒๐๐ ม. หนา ๐.๑๕ ม.	๕๐๐,๐๐๐	๕๐๐,๐๐๐	๕๐๐,๐๐๐	๕๐๐,๐๐๐	๕๐๐,๐๐๐	ถนนได้มาตรฐาน	ประชาชนได้รับความสะดวกในการสัญจรเพิ่มมากยิ่งขึ้น	กองช่าง/ขบจ./กรมส่งเสริมฯ/จังหวัดพะเยา/ส่วนราชการอื่น
๘๗๒	โครงการก่อสร้างถนนแอสฟัลท์ติกคอนกรีต เข้าสู่พื้นที่การเกษตร สายห้วยโป่ง บ้านดอนทอง หมู่ที่ ๑๒ ต.ออย อ.ปง จ.พะเยา	เพื่อใช้ในการสัญจรให้มีความสะดวกเพิ่มมากยิ่งขึ้น	กว้าง ๔ ม. ยาว ๒๐๐ ม. หนา ๐.๔๐ ม.	๕๐๐,๐๐๐	๕๐๐,๐๐๐	๕๐๐,๐๐๐	๕๐๐,๐๐๐	๕๐๐,๐๐๐	ถนนได้มาตรฐาน	ประชาชนได้รับความสะดวกในการสัญจรเพิ่มมากยิ่งขึ้น	กองช่าง/ขบจ./กรมส่งเสริมฯ/จังหวัดพะเยา/ส่วนราชการอื่น
๘๗๓	โครงการปรับปรุงถนนลูกรังบดอัดแน่น เข้าสู่พื้นที่การเกษตร สายคอกหมู บ้านดอนทอง หมู่ที่ ๑๒ ต.ออย อ.ปง จ.พะเยา	เพื่อใช้ในการสัญจรให้มีความสะดวกเพิ่มมากยิ่งขึ้น	กว้าง ๔ ม. ยาว ๑,๕๐๐ ม. หนา ๐.๒๐ ม.	๕๐๐,๐๐๐	๕๐๐,๐๐๐	๕๐๐,๐๐๐	๕๐๐,๐๐๐	๕๐๐,๐๐๐	ถนนได้มาตรฐาน	ประชาชนได้รับความสะดวกในการสัญจรเพิ่มมากยิ่งขึ้น	กองช่าง/ขบจ./กรมส่งเสริมฯ/จังหวัดพะเยา/ส่วนราชการอื่น
๘๗๔	โครงการปรับปรุงถนนหินคลุก เข้าสู่พื้นที่การเกษตร สายคอกหมู บ้านดอนทอง หมู่ที่ ๑๒ ต.ออย อ.ปง จ.พะเยา	เพื่อใช้ในการสัญจรให้มีความสะดวกเพิ่มมากยิ่งขึ้น	กว้าง ๔ ม. ยาว ๑,๒๐๐ ม. หนา ๐.๑๐ ม.	๕๐๐,๐๐๐	๕๐๐,๐๐๐	๕๐๐,๐๐๐	๕๐๐,๐๐๐	๕๐๐,๐๐๐	ถนนได้มาตรฐาน	ประชาชนได้รับความสะดวกในการสัญจรเพิ่มมากยิ่งขึ้น	กองช่าง/ขบจ./กรมส่งเสริมฯ/จังหวัดพะเยา/ส่วนราชการอื่น
๘๗๕	โครงการก่อสร้างถนนคอนกรีตเสริมเหล็ก เข้าสู่พื้นที่การเกษตร สายคอกหมู บ้านดอนทอง หมู่ที่ ๑๒ ต.ออย อ.ปง จ.พะเยา	เพื่อใช้ในการสัญจรให้มีความสะดวกเพิ่มมากยิ่งขึ้น	กว้าง ๔ ม. ยาว ๒๐๐ ม. หนา ๐.๑๕ ม.	๕๐๐,๐๐๐	๕๐๐,๐๐๐	๕๐๐,๐๐๐	๕๐๐,๐๐๐	๕๐๐,๐๐๐	ถนนได้มาตรฐาน	ประชาชนได้รับความสะดวกในการสัญจรเพิ่มมากยิ่งขึ้น	กองช่าง/ขบจ./กรมส่งเสริมฯ/จังหวัดพะเยา/ส่วนราชการอื่น
๘๗๖	โครงการก่อสร้างถนนแอสฟัลท์ติกคอนกรีต เข้าสู่พื้นที่การเกษตร สายคอกหมู บ้านดอนทอง หมู่ที่ ๑๒ ต.ออย อ.ปง จ.พะเยา	เพื่อใช้ในการสัญจรให้มีความสะดวกเพิ่มมากยิ่งขึ้น	กว้าง ๔ ม. ยาว ๒๐๐ ม. หนา ๐.๔๐ ม.	๕๐๐,๐๐๐	๕๐๐,๐๐๐	๕๐๐,๐๐๐	๕๐๐,๐๐๐	๕๐๐,๐๐๐	ถนนได้มาตรฐาน	ประชาชนได้รับความสะดวกในการสัญจรเพิ่มมากยิ่งขึ้น	กองช่าง/ขบจ./กรมส่งเสริมฯ/จังหวัดพะเยา/ส่วนราชการอื่น

๓.๓ กลยุทธ์สร้างระบบคมนาคมขนส่ง ระบบสาธารณูปโภค สาธารณูปการที่ได้มาตรฐานและทั่วถึง

(๓) แผนงานอุตสาหกรรมและโยธา

ที่	โครงการ	วัตถุประสงค์	เป้าหมาย (ผลผลิตของโครงการ)	งบประมาณ					ตัวชี้วัด (KPI)	ผลที่คาดว่าจะได้รับ	หน่วยงานรับผิดชอบหลัก
				๒๕๖๖ (บาท)	๒๕๖๗ (บาท)	๒๕๖๘ (บาท)	๒๕๖๙ (บาท)	๒๕๗๐ (บาท)			
๘๘๗	โครงการปรับปรุงถนนลูกรังบดอัดแน่น เข้าสู่พื้นที่การเกษตร สายบ้านดอนทอง หมู่ที่ ๑๒ เชื่อมบ้านดอนเงิน หมู่ที่ ๑ ต.ออย อ.ปง จ.พะเยา	เพื่อใช้ในการสัญจรให้มีความสะดวกเพิ่มมากยิ่งขึ้น	กว้าง ๔ ม. ยาว ๑,๕๐๐ ม. หนา ๐.๒๐ ม.	๕๐๐,๐๐๐	๕๐๐,๐๐๐	๕๐๐,๐๐๐	๕๐๐,๐๐๐	๕๐๐,๐๐๐	ถนนได้มาตรฐาน	ประชาชนได้รับความสะดวกในการสัญจรเพิ่มมากยิ่งขึ้น	กองช่าง/อบจ./กรมส่งเสริม/จังหวัดพะเยา/ส่วนราชการอื่น
๘๘๘	โครงการปรับปรุงถนนหินคลุก เข้าสู่พื้นที่การเกษตร สายบ้านดอนทอง หมู่ที่ ๑๒ เชื่อมบ้านดอนเงิน หมู่ที่ ๑ ต.ออย อ.ปง จ.พะเยา	เพื่อใช้ในการสัญจรให้มีความสะดวกเพิ่มมากยิ่งขึ้น	กว้าง ๔ ม. ยาว ๑,๒๐๐ ม. หนา ๐.๑๐ ม.	๕๐๐,๐๐๐	๕๐๐,๐๐๐	๕๐๐,๐๐๐	๕๐๐,๐๐๐	๕๐๐,๐๐๐	ถนนได้มาตรฐาน	ประชาชนได้รับความสะดวกในการสัญจรเพิ่มมากยิ่งขึ้น	กองช่าง/อบจ./กรมส่งเสริม/จังหวัดพะเยา/ส่วนราชการอื่น
๘๘๙	โครงการก่อสร้างถนนคอนกรีตเสริมเหล็ก เข้าสู่พื้นที่การเกษตร สายบ้านดอนทอง หมู่ที่ ๑๒ เชื่อมบ้านดอนเงิน หมู่ที่ ๑ ต.ออย อ.ปง จ.พะเยา	เพื่อใช้ในการสัญจรให้มีความสะดวกเพิ่มมากยิ่งขึ้น	กว้าง ๔ ม. ยาว ๒๐๐ ม. หนา ๐.๑๕ ม.	๕๐๐,๐๐๐	๕๐๐,๐๐๐	๕๐๐,๐๐๐	๕๐๐,๐๐๐	๕๐๐,๐๐๐	ถนนได้มาตรฐาน	ประชาชนได้รับความสะดวกในการสัญจรเพิ่มมากยิ่งขึ้น	กองช่าง/อบจ./กรมส่งเสริม/จังหวัดพะเยา/ส่วนราชการอื่น
๘๙๐	โครงการก่อสร้างถนนแอสฟัลท์ติกคอนกรีต เข้าสู่พื้นที่การเกษตร สายบ้านดอนทอง หมู่ที่ ๑๒ เชื่อมบ้านดอนเงิน หมู่ที่ ๑ ต.ออย อ.ปง จ.พะเยา	เพื่อใช้ในการสัญจรให้มีความสะดวกเพิ่มมากยิ่งขึ้น	กว้าง ๔ ม. ยาว ๒๐๐ ม. หนา ๐.๔๐ ม.	๕๐๐,๐๐๐	๕๐๐,๐๐๐	๕๐๐,๐๐๐	๕๐๐,๐๐๐	๕๐๐,๐๐๐	ถนนได้มาตรฐาน	ประชาชนได้รับความสะดวกในการสัญจรเพิ่มมากยิ่งขึ้น	กองช่าง/อบจ./กรมส่งเสริม/จังหวัดพะเยา/ส่วนราชการอื่น
๘๙๑	โครงการปรับปรุงถนนลูกรังบดอัดแน่น เข้าสู่พื้นที่การเกษตร บ้านดอนทอง หมู่ที่ ๑๒ ต.ออย อ.ปง จ.พะเยา	เพื่อใช้ในการสัญจรให้มีความสะดวกเพิ่มมากยิ่งขึ้น	กว้าง ๔ ม. ยาว ๑,๕๐๐ ม. หนา ๐.๒๐ ม.	๕๐๐,๐๐๐	๕๐๐,๐๐๐	๕๐๐,๐๐๐	๕๐๐,๐๐๐	๕๐๐,๐๐๐	ถนนได้มาตรฐาน	ประชาชนได้รับความสะดวกในการสัญจรเพิ่มมากยิ่งขึ้น	กองช่าง/อบจ./กรมส่งเสริม/จังหวัดพะเยา/ส่วนราชการอื่น
๘๙๒	โครงการปรับปรุงถนนหินคลุก เข้าสู่พื้นที่การเกษตร บ้านดอนทอง หมู่ที่ ๑๒ ต.ออย อ.ปง จ.พะเยา	เพื่อใช้ในการสัญจรให้มีความสะดวกเพิ่มมากยิ่งขึ้น	กว้าง ๔ ม. ยาว ๑,๒๐๐ ม. หนา ๐.๑๐ ม.	๕๐๐,๐๐๐	๕๐๐,๐๐๐	๕๐๐,๐๐๐	๕๐๐,๐๐๐	๕๐๐,๐๐๐	ถนนได้มาตรฐาน	ประชาชนได้รับความสะดวกในการสัญจรเพิ่มมากยิ่งขึ้น	กองช่าง/อบจ./กรมส่งเสริม/จังหวัดพะเยา/ส่วนราชการอื่น
๘๙๓	โครงการก่อสร้างถนนคอนกรีตเสริมเหล็ก เข้าสู่พื้นที่การเกษตร บ้านดอนทอง หมู่ที่ ๑๒ ต.ออย อ.ปง จ.พะเยา	เพื่อใช้ในการสัญจรให้มีความสะดวกเพิ่มมากยิ่งขึ้น	กว้าง ๔ ม. ยาว ๒๐๐ ม. หนา ๐.๑๕ ม.	๕๐๐,๐๐๐	๕๐๐,๐๐๐	๕๐๐,๐๐๐	๕๐๐,๐๐๐	๕๐๐,๐๐๐	ถนนได้มาตรฐาน	ประชาชนได้รับความสะดวกในการสัญจรเพิ่มมากยิ่งขึ้น	กองช่าง/อบจ./กรมส่งเสริม/จังหวัดพะเยา/ส่วนราชการอื่น

๓.๑ กลยุทธ์สร้างระบบคมนาคมขนส่ง ระบบสาธารณูปโภค สาธารณูปการที่ได้มาตรฐานและทั่วถึง

(๑) แผนงานอุตสาหกรรมและโยธา

ที่	โครงการ	วัตถุประสงค์	เป้าหมาย (ผลผลิตของโครงการ)	งบประมาณ					ตัวชี้วัด (KPI)	ผลที่คาดว่าจะได้รับ	หน่วยงานรับผิดชอบหลัก
				๒๕๖๖ (บาท)	๒๕๖๗ (บาท)	๒๕๖๘ (บาท)	๒๕๖๙ (บาท)	๒๕๗๐ (บาท)			
๘๗๔	โครงการก่อสร้างถนนแอสฟัลท์ติกคอนกรีต เข้าสู่พื้นที่การเกษตรบ้านดอนทอง หมู่ที่ ๑๒ ต.ออย อ.ปง จ.พะเยา	เพื่อใช้ในการสัญจรให้มีความสะดวกเพิ่มมากยิ่งขึ้น	กว้าง ๔ ม. ยาว ๒๐๐ ม. หนา ๐.๔๐ ม.	๕๐๐,๐๐๐	๕๐๐,๐๐๐	๕๐๐,๐๐๐	๕๐๐,๐๐๐	๕๐๐,๐๐๐	ถนนได้มาตรฐาน	ประชาชนได้รับความสะดวกในการสัญจรเพิ่มมากยิ่งขึ้น	กองช่าง/ขบจ./กรมส่งเสริม/จังหวัดพะเยา/ส่วนราชการอื่น
๘๗๕	โครงการก่อสร้างถนนคอนกรีตเสริมเหล็ก ถนนภายในหมู่บ้าน บ้านดอนทอง หมู่ที่ ๑๒ ต.ออย อ.ปง จ.พะเยา	เพื่อใช้ในการสัญจรให้มีความสะดวกเพิ่มมากยิ่งขึ้น	กว้าง ๔ ม. ยาว ๒๐๐ ม. หนา ๐.๑๕ ม.	๕๐๐,๐๐๐	๕๐๐,๐๐๐	๕๐๐,๐๐๐	๕๐๐,๐๐๐	๕๐๐,๐๐๐	ถนนได้มาตรฐาน	ประชาชนได้รับความสะดวกในการสัญจรเพิ่มมากยิ่งขึ้น	กองช่าง/ขบจ./กรมส่งเสริม/จังหวัดพะเยา/ส่วนราชการอื่น
๘๗๖	โครงการก่อสร้างถนนแอสฟัลท์ติกคอนกรีต ถนนภายในหมู่บ้าน บ้านดอนทอง หมู่ที่ ๑๒ ต.ออย อ.ปง จ.พะเยา	เพื่อใช้ในการสัญจรให้มีความสะดวกเพิ่มมากยิ่งขึ้น	กว้าง ๔ ม. ยาว ๒๐๐ ม. หนา ๐.๔๐ ม.	๕๐๐,๐๐๐	๕๐๐,๐๐๐	๕๐๐,๐๐๐	๕๐๐,๐๐๐	๕๐๐,๐๐๐	ถนนได้มาตรฐาน	ประชาชนได้รับความสะดวกในการสัญจรเพิ่มมากยิ่งขึ้น	กองช่าง/ขบจ./กรมส่งเสริม/จังหวัดพะเยา/ส่วนราชการอื่น
๘๗๗	โครงการก่อสร้างสถานีสูบน้ำพลังงานไฟฟ้า บ้านดอนทอง หมู่ที่ ๑๒ ต.ออย อ.ปง จ.พะเยา	เพื่อสามารถสูบน้ำใช้ในการเกษตรอย่างพอเพียง	สถานีสูบน้ำพลังงานไฟฟ้า	๕๐๐,๐๐๐	๕๐๐,๐๐๐	๕๐๐,๐๐๐	๕๐๐,๐๐๐	๕๐๐,๐๐๐	สถานีสูบน้ำได้มาตรฐาน	เกษตรกรมีน้ำใช้ในการเกษตรอย่างเพียงพอ	กองช่าง/ขบจ./กรมส่งเสริม/จังหวัดพะเยา/ส่วนราชการอื่น
๘๗๘	โครงการก่อสร้างสถานีสูบน้ำพลังงานแสงอาทิตย์ บ้านดอนทอง หมู่ที่ ๑๒ ต.ออย อ.ปง จ.พะเยา	เพื่อสามารถสูบน้ำใช้ในการเกษตรอย่างพอเพียง	สถานีสูบน้ำพลังงานแสงอาทิตย์	๕๐๐,๐๐๐	๕๐๐,๐๐๐	๕๐๐,๐๐๐	๕๐๐,๐๐๐	๕๐๐,๐๐๐	สถานีสูบน้ำได้มาตรฐาน	เกษตรกรมีน้ำใช้ในการเกษตรอย่างเพียงพอ	กองช่าง/ขบจ./กรมส่งเสริม/จังหวัดพะเยา/ส่วนราชการอื่น
๘๗๙	โครงการวางถุงบิ๊กแบ็คป้องกันตลิ่งพัง บ้านดอนทอง หมู่ที่ ๑๒ ต.ออย อ.ปง จ.พะเยา	เพื่อป้องกันการกัดเซาะของน้ำเป็นสาเหตุทำให้ตลิ่งพังได้	ถุงบิ๊กแบ็ค	๕๐๐,๐๐๐	๕๐๐,๐๐๐	๕๐๐,๐๐๐	๕๐๐,๐๐๐	๕๐๐,๐๐๐	ถุงบิ๊กแบ็คได้มาตรฐาน	สามารถป้องกันการกัดเซาะของน้ำ ได้อย่างมีประสิทธิภาพ	กองช่าง/ขบจ./กรมส่งเสริม/จังหวัดพะเยา/ส่วนราชการอื่น
๘๘๐	โครงการวางกล่องเกเบี้ยนป้องกันตลิ่งพัง บ้านดอนทอง หมู่ที่ ๑๒ ต.ออย อ.ปง จ.พะเยา	เพื่อป้องกันการกัดเซาะของน้ำเป็นสาเหตุทำให้ตลิ่งพังได้	กล่องเกเบี้ยน	๒๐๐,๐๐๐	๒๐๐,๐๐๐	๒๐๐,๐๐๐	๒๐๐,๐๐๐	๒๐๐,๐๐๐	กล่องเกเบี้ยนได้มาตรฐาน	สามารถป้องกันการกัดเซาะของน้ำ ได้อย่างมีประสิทธิภาพ	กองช่าง/ขบจ./กรมส่งเสริม/จังหวัดพะเยา/ส่วนราชการอื่น
๘๘๑	โครงการวางถุงบิ๊กแบ็คเพื่อกักเก็บน้ำไว้ใช้อุตุแล้ง บ้านดอนทอง หมู่ที่ ๑๒ ต.ออย อ.ปง จ.พะเยา	เพื่อกักเก็บน้ำไว้ใช้ในฤดูแล้ง	ถุงบิ๊กแบ็ค	๕๐๐,๐๐๐	๕๐๐,๐๐๐	๕๐๐,๐๐๐	๕๐๐,๐๐๐	๕๐๐,๐๐๐	ถุงบิ๊กแบ็คได้มาตรฐาน	เกษตรกรมีน้ำใช้ในการเกษตรอย่างเพียงพอ	กองช่าง/ขบจ./กรมส่งเสริม/จังหวัดพะเยา/ส่วนราชการอื่น

๓.๑ กลยุทธ์สร้างระบบคมนาคมขนส่ง ระบบสาธารณูปโภค สาธารณูปการที่ได้มาตรฐานและทั่วถึง

(๑) แผนงานยุทธศาสตร์ความและโยธา

ที่	โครงการ	วัตถุประสงค์	เป้าหมาย (ผลผลิตของโครงการ)	งบประมาณ					ตัวชี้วัด (KPI)	ผลที่คาดว่าจะได้รับ	หน่วยงานรับผิดชอบหลัก
				๒๕๖๖ (บาท)	๒๕๖๗ (บาท)	๒๕๖๘ (บาท)	๒๕๖๙ (บาท)	๒๕๗๐ (บาท)			
๗๐๒	โครงการก่อสร้างคลองส่งน้ำเพื่อการเกษตร บ้านดอนทอง หมู่ที่ ๑๒ ต.ออย อ.ปง จ.พะเยา	เพื่อลำเลียงน้ำใช้ในการเกษตรได้อย่างพอเพียง	คลองส่งน้ำ	๓๐๐,๐๐๐	๓๐๐,๐๐๐	๓๐๐,๐๐๐	๓๐๐,๐๐๐	๓๐๐,๐๐๐	คลองส่งน้ำได้มาตรฐาน	เกษตรกรมีน้ำใช้ในการเกษตรอย่างเพียงพอ	กองช่าง/อบจ./กรมส่งเสริม/จังหวัดพะเยา/ส่วนราชการอื่น
๗๐๓	โครงการก่อสร้างห้องน้ำป่าสุสาน บ้านดอนทอง หมู่ที่ ๑๒ ต.ออย อ.ปง จ.พะเยา	เพื่อให้ป่าสุสานมีห้องน้ำไว้บริการประชาชน	จำนวน ๕ ห้อง	๓๐๐,๐๐๐	๓๐๐,๐๐๐	๓๐๐,๐๐๐	๓๐๐,๐๐๐	๓๐๐,๐๐๐	ห้องน้ำได้มาตรฐาน	ประชาชนมีห้องน้ำใช้อย่างทั่วถึง	กองช่าง/อบจ./กรมส่งเสริม/จังหวัดพะเยา/ส่วนราชการอื่น
๗๐๔	โครงการปรับปรุงห้องน้ำป่าสุสาน บ้านดอนทอง หมู่ที่ ๑๒ ต.ออย อ.ปง จ.พะเยา	เพื่อให้ป่าสุสานมีห้องน้ำที่ได้มาตรฐานไว้บริการประชาชน	จำนวน ๕ ห้อง	๓๐๐,๐๐๐	๓๐๐,๐๐๐	๓๐๐,๐๐๐	๓๐๐,๐๐๐	๓๐๐,๐๐๐	ห้องน้ำได้มาตรฐาน	ประชาชนมีห้องน้ำที่ได้มาตรฐาน	กองช่าง/อบจ./กรมส่งเสริม/จังหวัดพะเยา/ส่วนราชการอื่น
๗๐๗	โครงการก่อสร้างรั้วป่าสุสาน บ้านดอนทอง หมู่ที่ ๑๒ ต.ออย อ.ปง จ.พะเยา	เพื่อป้องกันการบุกรุกพื้นที่ป่าสุสาน	รอบป่าสุสาน	๓๐๐,๐๐๐	๓๐๐,๐๐๐	๓๐๐,๐๐๐	๓๐๐,๐๐๐	๓๐๐,๐๐๐	รั้วได้มาตรฐาน	พื้นที่ป่าสุสานไม่สามารถถูกบุกรุกได้	กองช่าง/อบจ./กรมส่งเสริม/จังหวัดพะเยา/ส่วนราชการอื่น
๗๐๘	โครงปรับปรุงภูมิทัศน์ภายในหมู่ บ้านดอนทอง หมู่ที่ ๑๒ ต.ออย อ.ปง จ.พะเยา	เพื่อเพิ่มพื้นที่สีเขียวให้หมู่บ้านน่าอยู่และสวยงาม	จำนวน ๒ จุด	๓๐๐,๐๐๐	๓๐๐,๐๐๐	๓๐๐,๐๐๐	๓๐๐,๐๐๐	๓๐๐,๐๐๐	พื้นที่สีเขียวเพิ่มมากขึ้น	ประชาชนมีสุขภาพจิตที่ดีขึ้น	กองช่าง/อบจ./กรมส่งเสริม/จังหวัดพะเยา/ส่วนราชการอื่น
๗๐๙	โครงการก่อสร้างซุ้มประตูหมู่บ้าน บ้านดอนทอง หมู่ที่ ๑๒ ต.ออย อ.ปง จ.พะเยา	เพื่อเป็นสัญลักษณ์และบอกที่ตั้งให้กับหมู่บ้าน	จำนวน ๒ ซุ้ม	๑๐๐,๐๐๐	๑๐๐,๐๐๐	๑๐๐,๐๐๐	๑๐๐,๐๐๐	๑๐๐,๐๐๐	ซุ้มประตูได้มาตรฐาน	ประชาชนและผู้ที่สัญจรผ่านไป-มาได้รับความสะดวกเพิ่มมากขึ้น	กองช่าง/อบจ./กรมส่งเสริม/จังหวัดพะเยา/ส่วนราชการอื่น
๗๑๐	โครงการก่อสร้างอาคารอเนกประสงค์ บ้านดอนทอง หมู่ที่ ๑๒ ต.ออย อ.ปง จ.พะเยา	เพื่อใช้สำหรับบริการประชาชน	จำนวน ๑ หลัง	๓๐๐,๐๐๐	๓๐๐,๐๐๐	๓๐๐,๐๐๐	๓๐๐,๐๐๐	๓๐๐,๐๐๐	อาคารอเนกประสงค์ได้มาตรฐาน	ประชาชนได้รับความสะดวกในการใช้บริการ	กองช่าง/อบจ./กรมส่งเสริม/จังหวัดพะเยา/ส่วนราชการอื่น
๗๑๑	โครงการปรับปรุงอาคารอเนกประสงค์ บ้านดอนทอง หมู่ที่ ๑๒ ต.ออย อ.ปง จ.พะเยา	เพื่อให้อาคารอเนกประสงค์สามารถใช้งานได้อย่างมีประสิทธิภาพ	จำนวน ๑ หลัง	๒๐๐,๐๐๐	๒๐๐,๐๐๐	๒๐๐,๐๐๐	๒๐๐,๐๐๐	๒๐๐,๐๐๐	อาคารอเนกประสงค์ได้มาตรฐาน	ประชาชนได้รับความสะดวกปลอดภัยในการใช้อาคารอเนก ประสงค์	กองช่าง/อบจ./กรมส่งเสริม/จังหวัดพะเยา/ส่วนราชการอื่น

๓.๑ กลยุทธ์สร้างระบบคมนาคมขนส่ง ระบบสาธารณูปโภค สาธารณูปการที่ได้มาตรฐานและทั่วถึง

(๑) แผนงานอุตสาหกรรมและโยธา

ที่	โครงการ	วัตถุประสงค์	เป้าหมาย (ผลผลิตของโครงการ)	งบประมาณ					ตัวชี้วัด (KPI)	ผลที่คาดว่าจะได้รับ	หน่วยงานรับผิดชอบหลัก
				๒๕๖๖ (บาท)	๒๕๖๗ (บาท)	๒๕๖๘ (บาท)	๒๕๖๙ (บาท)	๒๕๗๐ (บาท)			
๗๑๒	โครงการก่อสร้างลานอเนกประสงค์ บ้านดอนทอง หมู่ที่ ๑๒ ต.ออย อ.ปง จ.พะเยา	เพื่อใช้สำหรับบริการประชาชน	หนา ๐.๑๒ ม. หรือมีปริมาณพื้นที่ไม่น้อยกว่า ๑,๐๖๐ ตร.ม.	๕๐๐,๐๐๐	๕๐๐,๐๐๐	๕๐๐,๐๐๐	๕๐๐,๐๐๐	๕๐๐,๐๐๐	ลานอเนกประสงค์ได้มาตรฐาน	ประชาชนได้รับความสะดวกในการใช้บริการ	กองช่าง/อบจ./กรมส่งเสริม/จังหวัดพะเยา/ส่วนราชการอื่น
๗๑๓	โครงการปรับปรุงลานอเนกประสงค์ บ้านดอนทอง หมู่ที่ ๑๒ ต.ออย อ.ปง จ.พะเยา	เพื่อให้ลานอเนกประสงค์สามารถใช้งานได้อย่างมีประสิทธิภาพ	หนา ๐.๑๒ ม. หรือมีปริมาณพื้นที่ไม่น้อยกว่า ๑,๐๖๐ ตร.ม.	๕๐๐,๐๐๐	๕๐๐,๐๐๐	๕๐๐,๐๐๐	๕๐๐,๐๐๐	๕๐๐,๐๐๐	ลานอเนกประสงค์ได้มาตรฐาน	ประชาชนได้รับความสะดวกปลอดภัยในการใช้ลานอเนก ประสงค์	กองช่าง/อบจ./กรมส่งเสริม/จังหวัดพะเยา/ส่วนราชการอื่น
๗๑๔	โครงการก่อสร้างห้องน้ำสาธารณะ บ้านดอนทอง หมู่ที่ ๑๒ ต.ออย อ.ปง จ.พะเยา	เพื่อให้บริการประชาชน	จำนวน ๕ ห้อง	๑๐๐,๐๐๐	๑๐๐,๐๐๐	๑๐๐,๐๐๐	๑๐๐,๐๐๐	๑๐๐,๐๐๐	ห้องน้ำได้มาตรฐาน	ประชาชนมีห้องน้ำใช้อย่างทั่วถึง	กองช่าง/อบจ./กรมส่งเสริม/จังหวัดพะเยา/ส่วนราชการอื่น
๗๑๕	โครงการปรับปรุงห้องน้ำสาธารณะ บ้านดอนทอง หมู่ที่ ๑๒ ต.ออย อ.ปง จ.พะเยา	เพื่อให้ประชาชนมีห้องน้ำที่ได้มาตรฐาน และถูกสุขลักษณะ	จำนวน ๕ ห้อง	๑๐๐,๐๐๐	๑๐๐,๐๐๐	๑๐๐,๐๐๐	๑๐๐,๐๐๐	๑๐๐,๐๐๐	ห้องน้ำได้มาตรฐาน	ประชาชนมีห้องน้ำที่ได้มาตรฐานและถูกสุขลักษณะ	กองช่าง/อบจ./กรมส่งเสริม/จังหวัดพะเยา/ส่วนราชการอื่น
๗๑๖	โครงการขุดเจาะบ่อบาดาล บ้านดอนทอง หมู่ที่ ๑๒ ต.ออย อ.ปง จ.พะเยา	เพื่อให้มีน้ำสำหรับอุปโภค - บริโภคอย่างพอเพียง	จำนวน ๑ บ่อ	๑๐๐,๐๐๐	๑๐๐,๐๐๐	๑๐๐,๐๐๐	๑๐๐,๐๐๐	๑๐๐,๐๐๐	บ่อบาดาลได้มาตรฐาน	ประชาชนมีน้ำใช้อุปโภค-บริโภค อย่างเพียงพอ	กองช่าง/อบจ./กรมส่งเสริม/จังหวัดพะเยา/ส่วนราชการอื่น
๗๑๗	โครงการก่อสร้างฝายชะลอน้ำ บ้านดอนทอง หมู่ที่ ๑๒ ต.ออย อ.ปง จ.พะเยา	เพื่อกักเก็บน้ำไว้ใช้ในฤดูแล้ง	จำนวน ๒ ฝาย	๑๐๐,๐๐๐	๑๐๐,๐๐๐	๑๐๐,๐๐๐	๑๐๐,๐๐๐	๑๐๐,๐๐๐	ฝายชะลอน้ำได้มาตรฐาน	เกษตรกรมีน้ำใช้ในการเกษตรอย่างเพียงพอ	กองช่าง/อบจ./กรมส่งเสริม/จังหวัดพะเยา/ส่วนราชการอื่น
๗๑๘	โครงการก่อสร้างหอประชุมประจำหมู่บ้าน บ้านดอนทอง หมู่ที่ ๑๒ ต.ออย อ.ปง จ.พะเยา	เพื่อให้ประชาชนมีหอประชุมที่ได้มาตรฐาน	จำนวน ๑ หลัง	๕๐๐,๐๐๐	๕๐๐,๐๐๐	๕๐๐,๐๐๐	๕๐๐,๐๐๐	๕๐๐,๐๐๐	หอประชุมได้มาตรฐาน	ประชาชนมีสถานที่ในการจัดประชุมของหมู่บ้าน	กองช่าง/อบจ./กรมส่งเสริม/จังหวัดพะเยา/ส่วนราชการอื่น

๓.๑ กลยุทธ์สร้างระบบคมนาคมขนส่ง ระบบสาธารณูปโภค สาธารณูปการที่ได้มาตรฐานและทั่วถึง

(๑) แผนงานอุตสาหกรรมและโยธา

ที่	โครงการ	วัตถุประสงค์	เป้าหมาย (ผลผลิตของโครงการ)	งบประมาณ					ตัวชี้วัด (KPI)	ผลที่คาดว่าจะได้รับ	หน่วยงานรับผิดชอบหลัก
				๒๕๖๖ (บาท)	๒๕๖๗ (บาท)	๒๕๖๘ (บาท)	๒๕๖๙ (บาท)	๒๕๗๐ (บาท)			
๗๖๙	โครงการก่อสร้างป้ายสถานที่สำคัญ บ้านดอนทอง หมู่ที่ ๑๒ ต.ออย อ.ปง จ.พะเยา	เพื่อเป็นสัญลักษณ์และบอกที่ตั้งสถานที่สำคัญ	จำนวน ๕ ป้าย	๑๐๐,๐๐๐	๑๐๐,๐๐๐	๑๐๐,๐๐๐	๑๐๐,๐๐๐	๑๐๐,๐๐๐	ป้ายได้มาตรฐาน	ประชาชนสามารถมองหาสถานที่สำคัญสะดวกเพิ่มมากขึ้น	กองช่าง/อบจ./กรมส่งเสริม/จังหวัดพะเยา/ส่วนราชการอื่น
๗๖๐	โครงการปรับปรุงฝายชะลอน้ำ บ้านดอนทอง หมู่ที่ ๑๒ ต.ออย อ.ปง จ.พะเยา	เพื่อกักเก็บน้ำไว้ใช้ในฤดูแล้ง	จำนวน ๒ ฝาย	๓๐๐,๐๐๐	๓๐๐,๐๐๐	๓๐๐,๐๐๐	๓๐๐,๐๐๐	๓๐๐,๐๐๐	ฝายชะลอน้ำได้มาตรฐาน	เกษตรกรมีน้ำใช้ในการเกษตรอย่างเพียงพอ	กองช่าง/อบจ./กรมส่งเสริม/จังหวัดพะเยา/ส่วนราชการอื่น
๗๖๑	โครงการปรับปรุงถนนลาดยางภายในหมู่บ้าน บ้านดอนทอง หมู่ที่ ๑๒ ต.ออย อ.ปง จ.พะเยา	เพื่อใช้ในการสัญจรให้มีความสะดวกเพิ่มมากยิ่งขึ้น	ถนนภายในหมู่บ้าน	๕๐๐,๐๐๐	๕๐๐,๐๐๐	๕๐๐,๐๐๐	๕๐๐,๐๐๐	๕๐๐,๐๐๐	ถนนได้มาตรฐาน	ประชาชนได้รับความสะดวกในการสัญจรเพิ่มมากยิ่งขึ้น	กองช่าง/อบจ./กรมส่งเสริม/จังหวัดพะเยา/ส่วนราชการอื่น
๗๖๒	โครงการก่อสร้างฝาปิดรางระบายน้ำ บ้านดอนทอง หมู่ที่ ๑๒ ต.ออย อ.ปง จ.พะเยา	เพื่อป้องกันอุบัติเหตุ	จำนวน ๒๐๐ ฝา	๒๐๐,๐๐๐	๒๐๐,๐๐๐	๒๐๐,๐๐๐	๒๐๐,๐๐๐	๒๐๐,๐๐๐	ฝารางระบายน้ำได้มาตรฐาน	มีฝาปิดรางระบายน้ำเพื่อป้องกันอุบัติเหตุ	กองช่าง/อบจ./กรมส่งเสริม/จังหวัดพะเยา/ส่วนราชการอื่น
๗๖๓	โครงการติดตั้ง ซ่อมแซม ระบบเสียงตามสายในหมู่บ้าน บ้านดอนทอง หมู่ที่ ๑๒ ต.ออย อ.ปง จ.พะเยา	เพื่อให้ประชาชนได้รับรู้ข่าวสารอย่างทั่วถึง	ระบบเสียงตามสาย	๑๐๐,๐๐๐	๑๐๐,๐๐๐	๑๐๐,๐๐๐	๑๐๐,๐๐๐	๑๐๐,๐๐๐	ระบบเสียงตามสายได้มาตรฐาน	ประชาชนได้รับข่าวสารอย่างทั่วถึง	กองช่าง/อบจ./กรมส่งเสริม/จังหวัดพะเยา/ส่วนราชการอื่น
๗๖๔	โครงการปรับปรุงถนนลูกรังบดอัดแน่นเข้าสู่พื้นที่การเกษตร สายห้วยมะแฮ บ้านดอนเจริญ หมู่ที่ ๑๓ ต.ออย อ.ปง จ.พะเยา	เพื่อใช้ในการสัญจรให้มีความสะดวกเพิ่มมากยิ่งขึ้น	กว้าง ๔ ม. ยาว ๑,๕๐๐ ม. หนา ๐.๒๐ ม.	๕๐๐,๐๐๐	๕๐๐,๐๐๐	๕๐๐,๐๐๐	๕๐๐,๐๐๐	๕๐๐,๐๐๐	ถนนได้มาตรฐาน	ประชาชนได้รับความสะดวกในการสัญจรเพิ่มมากยิ่งขึ้น	กองช่าง/อบจ./กรมส่งเสริม/จังหวัดพะเยา/ส่วนราชการอื่น
๗๖๕	โครงการปรับปรุงถนนหินคลุก เข้าสู่พื้นที่การเกษตร สายห้วยมะแฮ บ้านดอนเจริญ หมู่ที่ ๑๓ ต.ออย อ.ปง จ.พะเยา	เพื่อใช้ในการสัญจรให้มีความสะดวกเพิ่มมากยิ่งขึ้น	กว้าง ๔ ม. ยาว ๑,๒๐๐ ม. หนา ๐.๑๐ ม.	๕๐๐,๐๐๐	๕๐๐,๐๐๐	๕๐๐,๐๐๐	๕๐๐,๐๐๐	๕๐๐,๐๐๐	ถนนได้มาตรฐาน	ประชาชนได้รับความสะดวกในการสัญจรเพิ่มมากยิ่งขึ้น	กองช่าง/อบจ./กรมส่งเสริม/จังหวัดพะเยา/ส่วนราชการอื่น

๓.๑ กลยุทธ์สร้างระบบคมนาคมขนส่ง ระบบสาธารณูปโภค สาธารณูปการที่ได้มาตรฐานและทั่วถึง

(๓) แผนงานอุตสาหกรรมและโยธา

ที่	โครงการ	วัตถุประสงค์	เป้าหมาย (ผลผลิตของโครงการ)	งบประมาณ					ตัวชี้วัด (KPI)	ผลที่คาดว่าจะได้รับ	หน่วยงานรับผิดชอบหลัก
				๒๕๖๖ (บาท)	๒๕๖๗ (บาท)	๒๕๖๘ (บาท)	๒๕๖๙ (บาท)	๒๕๗๐ (บาท)			
๗๒๖	โครงการก่อสร้างถนนคอนกรีตเสริมเหล็ก เข้าสู่พื้นที่การเกษตร สายซ่อมมะนส์ บ้านดอนเจริญ หมู่ที่ ๑๓ ต.ออย อ.ปง จ.พะเยา	เพื่อใช้ในการสัญจรให้มีความสะดวกเพิ่มมากยิ่งขึ้น	กว้าง ๔ ม. ยาว ๒๐๐ ม. หนา ๐.๑๕ ม.	๕๐๐,๐๐๐	๕๐๐,๐๐๐	๕๐๐,๐๐๐	๕๐๐,๐๐๐	๕๐๐,๐๐๐	ถนนได้มาตรฐาน	ประชาชนได้รับความสะดวกในการสัญจรเพิ่มมากยิ่งขึ้น	กองช่าง/อบจ./กรมส่งเสริม/จังหวัดพะเยา/ส่วนราชการอื่น
๗๒๗	โครงการก่อสร้างถนนแอสฟัลท์ติกคอนกรีต เข้าสู่พื้นที่การเกษตร สายซ่อมมะนส์ บ้านดอนเจริญ หมู่ที่ ๑๓ ต.ออย อ.ปง จ.พะเยา	เพื่อใช้ในการสัญจรให้มีความสะดวกเพิ่มมากยิ่งขึ้น	กว้าง ๔ ม. ยาว ๒๐๐ ม. หนา ๐.๔๐ ม.	๕๐๐,๐๐๐	๕๐๐,๐๐๐	๕๐๐,๐๐๐	๕๐๐,๐๐๐	๕๐๐,๐๐๐	ถนนได้มาตรฐาน	ประชาชนได้รับความสะดวกในการสัญจรเพิ่มมากยิ่งขึ้น	กองช่าง/อบจ./กรมส่งเสริม/จังหวัดพะเยา/ส่วนราชการอื่น
๗๒๘	โครงการปรับปรุงถนนลูกรังบดอัดแน่น เข้าสู่พื้นที่การเกษตร สายแพะน้อย บ้านดอนเจริญ หมู่ที่ ๑๓ ต.ออย อ.ปง จ.พะเยา	เพื่อใช้ในการสัญจรให้มีความสะดวกเพิ่มมากยิ่งขึ้น	กว้าง ๔ ม. ยาว ๑,๕๐๐ ม. หนา ๐.๒๐ ม.	๕๐๐,๐๐๐	๕๐๐,๐๐๐	๕๐๐,๐๐๐	๕๐๐,๐๐๐	๕๐๐,๐๐๐	ถนนได้มาตรฐาน	ประชาชนได้รับความสะดวกในการสัญจรเพิ่มมากยิ่งขึ้น	กองช่าง/อบจ./กรมส่งเสริม/จังหวัดพะเยา/ส่วนราชการอื่น
๗๒๙	โครงการปรับปรุงถนนหินคลุก เข้าสู่พื้นที่การเกษตร สายแพะน้อย บ้านดอนเจริญ หมู่ที่ ๑๓ ต.ออย อ.ปง จ.พะเยา	เพื่อใช้ในการสัญจรให้มีความสะดวกเพิ่มมากยิ่งขึ้น	กว้าง ๔ ม. ยาว ๑,๒๐๐ ม. หนา ๐.๑๐ ม.	๕๐๐,๐๐๐	๕๐๐,๐๐๐	๕๐๐,๐๐๐	๕๐๐,๐๐๐	๕๐๐,๐๐๐	ถนนได้มาตรฐาน	ประชาชนได้รับความสะดวกในการสัญจรเพิ่มมากยิ่งขึ้น	กองช่าง/อบจ./กรมส่งเสริม/จังหวัดพะเยา/ส่วนราชการอื่น
๗๓๐	โครงการก่อสร้างถนนคอนกรีตเสริมเหล็ก เข้าสู่พื้นที่การเกษตร สายแพะน้อย บ้านดอนเจริญ หมู่ที่ ๑๓ ต.ออย อ.ปง จ.พะเยา	เพื่อใช้ในการสัญจรให้มีความสะดวกเพิ่มมากยิ่งขึ้น	กว้าง ๔ ม. ยาว ๒๐๐ ม. หนา ๐.๑๕ ม.	๕๐๐,๐๐๐	๕๐๐,๐๐๐	๕๐๐,๐๐๐	๕๐๐,๐๐๐	๕๐๐,๐๐๐	ถนนได้มาตรฐาน	ประชาชนได้รับความสะดวกในการสัญจรเพิ่มมากยิ่งขึ้น	กองช่าง/อบจ./กรมส่งเสริม/จังหวัดพะเยา/ส่วนราชการอื่น
๗๓๑	โครงการก่อสร้างถนนแอสฟัลท์ติกคอนกรีต เข้าสู่พื้นที่การเกษตร สายแพะน้อย บ้านดอนเจริญ หมู่ที่ ๑๓ ต.ออย อ.ปง จ.พะเยา	เพื่อใช้ในการสัญจรให้มีความสะดวกเพิ่มมากยิ่งขึ้น	กว้าง ๔ ม. ยาว ๒๐๐ ม. หนา ๐.๔๐ ม.	๕๐๐,๐๐๐	๕๐๐,๐๐๐	๕๐๐,๐๐๐	๕๐๐,๐๐๐	๕๐๐,๐๐๐	ถนนได้มาตรฐาน	ประชาชนได้รับความสะดวกในการสัญจรเพิ่มมากยิ่งขึ้น	กองช่าง/อบจ./กรมส่งเสริม/จังหวัดพะเยา/ส่วนราชการอื่น

๓.๑ กลยุทธ์สร้างระบบคมนาคมขนส่ง ระบบสาธารณูปโภค สาธารณูปการที่ได้มาตรฐานและทั่วถึง

(๑) แผนงานอุตสาหกรรมและโยธา

ที่	โครงการ	วัตถุประสงค์	เป้าหมาย (ผลผลิตของโครงการ)	งบประมาณ					ตัวชี้วัด (KPI)	ผลที่คาดว่าจะได้รับ	หน่วยงานรับผิดชอบหลัก
				๒๕๖๖ (บาท)	๒๕๖๗ (บาท)	๒๕๖๘ (บาท)	๒๕๖๙ (บาท)	๒๕๗๐ (บาท)			
๑๑๑๑	โครงการปรับปรุงถนนลูกรังเป็นคอนกรีตเข้าสู่พื้นที่การเกษตร สายทุ่งจำปา บ้านดอนเจริญ หมู่ที่ ๑๓ ต.ออย อ.ปง จ.พะเยา	เพื่อใช้ในการสัญจรให้มีความสะดวกเพิ่มมากยิ่งขึ้น	กว้าง ๔ ม. ยาว ๑,๕๐๐ ม. หนา ๐.๒๐ ม.	๕๐๐,๐๐๐	๕๐๐,๐๐๐	๕๐๐,๐๐๐	๕๐๐,๐๐๐	๕๐๐,๐๐๐	ถนนได้มาตรฐาน	ประชาชนได้รับความสะดวกในการสัญจรเพิ่มมากยิ่งขึ้น	กองช่าง/อบจ./กรมส่งเสริม/จังหวัดพะเยา/ส่วนราชการอื่น
๑๑๑๒	โครงการปรับปรุงถนนหินคลุก เข้าสู่พื้นที่การเกษตร สายทุ่งจำปา บ้านดอนเจริญ หมู่ที่ ๑๓ ต.ออย อ.ปง จ.พะเยา	เพื่อใช้ในการสัญจรให้มีความสะดวกเพิ่มมากยิ่งขึ้น	กว้าง ๔ ม. ยาว ๑,๒๐๐ ม. หนา ๐.๑๐ ม.	๕๐๐,๐๐๐	๕๐๐,๐๐๐	๕๐๐,๐๐๐	๕๐๐,๐๐๐	๕๐๐,๐๐๐	ถนนได้มาตรฐาน	ประชาชนได้รับความสะดวกในการสัญจรเพิ่มมากยิ่งขึ้น	กองช่าง/อบจ./กรมส่งเสริม/จังหวัดพะเยา/ส่วนราชการอื่น
๑๑๑๓	โครงการก่อสร้างถนนคอนกรีตเสริมเหล็ก เข้าสู่พื้นที่การเกษตร สายทุ่งจำปา บ้านดอนเจริญ หมู่ที่ ๑๓ ต.ออย อ.ปง จ.พะเยา	เพื่อใช้ในการสัญจรให้มีความสะดวกเพิ่มมากยิ่งขึ้น	กว้าง ๔ ม. ยาว ๒๐๐ ม. หนา ๐.๑๕ ม.	๕๐๐,๐๐๐	๕๐๐,๐๐๐	๕๐๐,๐๐๐	๕๐๐,๐๐๐	๕๐๐,๐๐๐	ถนนได้มาตรฐาน	ประชาชนได้รับความสะดวกในการสัญจรเพิ่มมากยิ่งขึ้น	กองช่าง/อบจ./กรมส่งเสริม/จังหวัดพะเยา/ส่วนราชการอื่น
๑๑๑๔	โครงการก่อสร้างถนนแอสฟัลท์ติกคอนกรีต เข้าสู่พื้นที่การเกษตร สายทุ่งจำปา บ้านดอนเจริญ หมู่ที่ ๑๓ ต.ออย อ.ปง จ.พะเยา	เพื่อใช้ในการสัญจรให้มีความสะดวกเพิ่มมากยิ่งขึ้น	กว้าง ๔ ม. ยาว ๒๐๐ ม. หนา ๐.๑๐ ม.	๕๐๐,๐๐๐	๕๐๐,๐๐๐	๕๐๐,๐๐๐	๕๐๐,๐๐๐	๕๐๐,๐๐๐	ถนนได้มาตรฐาน	ประชาชนได้รับความสะดวกในการสัญจรเพิ่มมากยิ่งขึ้น	กองช่าง/อบจ./กรมส่งเสริม/จังหวัดพะเยา/ส่วนราชการอื่น
๑๑๑๕	โครงการปรับปรุงถนนลูกรังเป็นคอนกรีตเข้าสู่พื้นที่การเกษตร สายพ่อค้า บ้านดอนเจริญ หมู่ที่ ๑๓ ต.ออย อ.ปง จ.พะเยา	เพื่อใช้ในการสัญจรให้มีความสะดวกเพิ่มมากยิ่งขึ้น	กว้าง ๔ ม. ยาว ๑,๕๐๐ ม. หนา ๐.๒๐ ม.	๕๐๐,๐๐๐	๕๐๐,๐๐๐	๕๐๐,๐๐๐	๕๐๐,๐๐๐	๕๐๐,๐๐๐	ถนนได้มาตรฐาน	ประชาชนได้รับความสะดวกในการสัญจรเพิ่มมากยิ่งขึ้น	กองช่าง/อบจ./กรมส่งเสริม/จังหวัดพะเยา/ส่วนราชการอื่น
๑๑๑๖	โครงการปรับปรุงถนนหินคลุก เข้าสู่พื้นที่การเกษตร สายพ่อค้า บ้านดอนเจริญ หมู่ที่ ๑๓ ต.ออย อ.ปง จ.พะเยา	เพื่อใช้ในการสัญจรให้มีความสะดวกเพิ่มมากยิ่งขึ้น	กว้าง ๔ ม. ยาว ๑,๒๐๐ ม. หนา ๐.๑๐ ม.	๕๐๐,๐๐๐	๕๐๐,๐๐๐	๕๐๐,๐๐๐	๕๐๐,๐๐๐	๕๐๐,๐๐๐	ถนนได้มาตรฐาน	ประชาชนได้รับความสะดวกในการสัญจรเพิ่มมากยิ่งขึ้น	กองช่าง/อบจ./กรมส่งเสริม/จังหวัดพะเยา/ส่วนราชการอื่น
๑๑๑๗	โครงการก่อสร้างถนนคอนกรีตเสริมเหล็ก เข้าสู่พื้นที่การเกษตร สายพ่อค้า บ้านดอนเจริญ หมู่ที่ ๑๓ ต.ออย อ.ปง จ.พะเยา	เพื่อใช้ในการสัญจรให้มีความสะดวกเพิ่มมากยิ่งขึ้น	กว้าง ๔ ม. ยาว ๒๐๐ ม. หนา ๐.๑๕ ม.	๕๐๐,๐๐๐	๕๐๐,๐๐๐	๕๐๐,๐๐๐	๕๐๐,๐๐๐	๕๐๐,๐๐๐	ถนนได้มาตรฐาน	ประชาชนได้รับความสะดวกในการสัญจรเพิ่มมากยิ่งขึ้น	กองช่าง/อบจ./กรมส่งเสริม/จังหวัดพะเยา/ส่วนราชการอื่น

๑.๑ กลยุทธ์สร้างระบบคมนาคมขนส่ง ระบบสาธารณูปโภค สาธารณูปการที่ได้มาตรฐานและทั่วถึง

(๑) แผนงานอุตสาหกรรมและโยธา

ที่	โครงการ	วัตถุประสงค์	เป้าหมาย (ผลผลิตของโครงการ)	งบประมาณ					ตัวชี้วัด (KPI)	ผลที่คาดว่าจะได้รับ	หน่วยงานรับผิดชอบหลัก
				๒๕๖๖ (บาท)	๒๕๖๗ (บาท)	๒๕๖๘ (บาท)	๒๕๖๙ (บาท)	๒๕๗๐ (บาท)			
๗๓๙	โครงการก่อสร้างถนนแอสฟัลท์ติกคอนกรีต เข้าสู่พื้นที่การเกษตร สายพ่อคำ บ้านดอนเจริญ หมู่ที่ ๑๓ ต.ออย อ.ปง จ.พะเยา	เพื่อใช้ในการสัญจรให้มีความสะดวกเพิ่มมากยิ่งขึ้น	กว้าง ๔ ม. ยาว ๒๐๐ ม. หนา ๐.๔๐ ม.	๕๐๐,๐๐๐	๕๐๐,๐๐๐	๕๐๐,๐๐๐	๕๐๐,๐๐๐	๕๐๐,๐๐๐	ถนนได้มาตรฐาน	ประชาชนได้รับความสะดวกในการสัญจรเพิ่มมากยิ่งขึ้น	กองช่าง/อบจ./กรมส่งเสริม/จังหวัดพะเยา/ส่วนราชการอื่น
๗๔๐	โครงการปรับปรุงถนนลูกรังบดอัดแน่น เข้าสู่พื้นที่การเกษตร สายเหมืองมะแฮ่ บ้านดอนเจริญ หมู่ที่ ๑๓ ต.ออย อ.ปง จ.พะเยา	เพื่อใช้ในการสัญจรให้มีความสะดวกเพิ่มมากยิ่งขึ้น	กว้าง ๔ ม. ยาว ๑,๕๐๐ ม. หนา ๐.๒๐ ม.	๕๐๐,๐๐๐	๕๐๐,๐๐๐	๕๐๐,๐๐๐	๕๐๐,๐๐๐	๕๐๐,๐๐๐	ถนนได้มาตรฐาน	ประชาชนได้รับความสะดวกในการสัญจรเพิ่มมากยิ่งขึ้น	กองช่าง/อบจ./กรมส่งเสริม/จังหวัดพะเยา/ส่วนราชการอื่น
๗๔๑	โครงการปรับปรุงถนนหินคลุก เข้าสู่พื้นที่การเกษตร สายเหมืองมะแฮ่บ้านดอนเจริญ หมู่ที่ ๑๓ ต.ออย อ.ปง จ.พะเยา	เพื่อใช้ในการสัญจรให้มีความสะดวกเพิ่มมากยิ่งขึ้น	กว้าง ๔ ม. ยาว ๑,๒๐๐ ม. หนา ๐.๑๐ ม.	๕๐๐,๐๐๐	๕๐๐,๐๐๐	๕๐๐,๐๐๐	๕๐๐,๐๐๐	๕๐๐,๐๐๐	ถนนได้มาตรฐาน	ประชาชนได้รับความสะดวกในการสัญจรเพิ่มมากยิ่งขึ้น	กองช่าง/อบจ./กรมส่งเสริม/จังหวัดพะเยา/ส่วนราชการอื่น
๗๔๒	โครงการก่อสร้างถนนคอนกรีตเสริมเหล็ก เข้าสู่พื้นที่การเกษตร สายเหมืองมะแฮ่ บ้านดอนเจริญ หมู่ที่ ๑๓ ต.ออย อ.ปง จ.พะเยา	เพื่อใช้ในการสัญจรให้มีความสะดวกเพิ่มมากยิ่งขึ้น	กว้าง ๔ ม. ยาว ๒๐๐ ม. หนา ๐.๑๕ ม.	๕๐๐,๐๐๐	๕๐๐,๐๐๐	๕๐๐,๐๐๐	๕๐๐,๐๐๐	๕๐๐,๐๐๐	ถนนได้มาตรฐาน	ประชาชนได้รับความสะดวกในการสัญจรเพิ่มมากยิ่งขึ้น	กองช่าง/อบจ./กรมส่งเสริม/จังหวัดพะเยา/ส่วนราชการอื่น
๗๔๓	โครงการก่อสร้างถนนแอสฟัลท์ติกคอนกรีต เข้าสู่พื้นที่การเกษตร สายเหมืองมะแฮ่ บ้านดอนเจริญ หมู่ที่ ๑๓ ต.ออย อ.ปง จ.พะเยา	เพื่อใช้ในการสัญจรให้มีความสะดวกเพิ่มมากยิ่งขึ้น	กว้าง ๔ ม. ยาว ๒๐๐ ม. หนา ๐.๔๐ ม.	๕๐๐,๐๐๐	๕๐๐,๐๐๐	๕๐๐,๐๐๐	๕๐๐,๐๐๐	๕๐๐,๐๐๐	ถนนได้มาตรฐาน	ประชาชนได้รับความสะดวกในการสัญจรเพิ่มมากยิ่งขึ้น	กองช่าง/อบจ./กรมส่งเสริม/จังหวัดพะเยา/ส่วนราชการอื่น
๗๔๔	โครงการปรับปรุงถนนลูกรังบดอัดแน่น เข้าสู่พื้นที่การเกษตร สายกุ่มห่อบ้า บ้านดอนเจริญ หมู่ที่ ๑๓ ต.ออย อ.ปง จ.พะเยา	เพื่อใช้ในการสัญจรให้มีความสะดวกเพิ่มมากยิ่งขึ้น	กว้าง ๔ ม. ยาว ๑,๕๐๐ ม. หนา ๐.๒๐ ม.	๕๐๐,๐๐๐	๕๐๐,๐๐๐	๕๐๐,๐๐๐	๕๐๐,๐๐๐	๕๐๐,๐๐๐	ถนนได้มาตรฐาน	ประชาชนได้รับความสะดวกในการสัญจรเพิ่มมากยิ่งขึ้น	กองช่าง/อบจ./กรมส่งเสริม/จังหวัดพะเยา/ส่วนราชการอื่น

๓.๑ กลยุทธ์สร้างระบบคมนาคมขนส่ง ระบบสาธารณูปโภค สาธารณูปการที่ได้มาตรฐานและทั่วถึง

(๑) แผนงานอุตสาหกรรมและโยธา

ที่	โครงการ	วัตถุประสงค์	เป้าหมาย (ผลผลิตของโครงการ)	งบประมาณ					ตัวชี้วัด (KPI)	ผลที่คาดว่าจะได้รับ	หน่วยงานรับผิดชอบหลัก
				๒๕๖๖ (บาท)	๒๕๖๗ (บาท)	๒๕๖๘ (บาท)	๒๕๖๙ (บาท)	๒๕๗๐ (บาท)			
๗๔๕	โครงการปรับปรุงถนนหินคลุก เข้าสู่พื้นที่การเกษตร สายทุ่งพ่อปาบ้านดอนเจริญ หมู่ที่ ๑๓ ต.ออย อ.ปง จ.พะเยา	เพื่อใช้ในการสัญจรให้มีความสะดวกเพิ่มมากยิ่งขึ้น	กว้าง ๔ ม. ยาว ๑,๒๐๐ ม. หนา ๐.๑๐ ม.	๕๐๐,๐๐๐	๕๐๐,๐๐๐	๕๐๐,๐๐๐	๕๐๐,๐๐๐	๕๐๐,๐๐๐	ถนนได้มาตรฐาน	ประชาชนได้รับความสะดวกในการสัญจรเพิ่มมากยิ่งขึ้น	กองช่าง/อบจ./กรมส่งเสริม/จังหวัดพะเยา/ส่วนราชการอื่น
๗๔๖	โครงการก่อสร้างถนนคอนกรีตเสริมเหล็ก เข้าสู่พื้นที่การเกษตร สายทุ่งพ่อปา บ้านดอนเจริญ หมู่ที่ ๑๓ ต.ออย อ.ปง จ.พะเยา	เพื่อใช้ในการสัญจรให้มีความสะดวกเพิ่มมากยิ่งขึ้น	กว้าง ๔ ม. ยาว ๒๐๐ ม. หนา ๐.๑๕ ม.	๕๐๐,๐๐๐	๕๐๐,๐๐๐	๕๐๐,๐๐๐	๕๐๐,๐๐๐	๕๐๐,๐๐๐	ถนนได้มาตรฐาน	ประชาชนได้รับความสะดวกในการสัญจรเพิ่มมากยิ่งขึ้น	กองช่าง/อบจ./กรมส่งเสริม/จังหวัดพะเยา/ส่วนราชการอื่น
๗๔๗	โครงการก่อสร้างถนนแอสฟัลท์ติกคอนกรีต เข้าสู่พื้นที่การเกษตร สายทุ่งพ่อปา บ้านดอนเจริญ หมู่ที่ ๑๓ ต.ออย อ.ปง จ.พะเยา	เพื่อใช้ในการสัญจรให้มีความสะดวกเพิ่มมากยิ่งขึ้น	กว้าง ๔ ม. ยาว ๒๐๐ ม. หนา ๐.๔๐ ม.	๕๐๐,๐๐๐	๕๐๐,๐๐๐	๕๐๐,๐๐๐	๕๐๐,๐๐๐	๕๐๐,๐๐๐	ถนนได้มาตรฐาน	ประชาชนได้รับความสะดวกในการสัญจรเพิ่มมากยิ่งขึ้น	กองช่าง/อบจ./กรมส่งเสริม/จังหวัดพะเยา/ส่วนราชการอื่น
๗๔๘	โครงการปรับปรุงถนนลูกรังบดอัดแน่น เข้าสู่พื้นที่การเกษตร สายเหมืองปูโข่ง บ้านดอนเจริญ หมู่ที่ ๑๓ ต.ออย อ.ปง จ.พะเยา	เพื่อใช้ในการสัญจรให้มีความสะดวกเพิ่มมากยิ่งขึ้น	กว้าง ๔ ม. ยาว ๑,๕๐๐ ม. หนา ๐.๒๐ ม.	๕๐๐,๐๐๐	๕๐๐,๐๐๐	๕๐๐,๐๐๐	๕๐๐,๐๐๐	๕๐๐,๐๐๐	ถนนได้มาตรฐาน	ประชาชนได้รับความสะดวกในการสัญจรเพิ่มมากยิ่งขึ้น	กองช่าง/อบจ./กรมส่งเสริม/จังหวัดพะเยา/ส่วนราชการอื่น
๗๔๙	โครงการปรับปรุงถนนหินคลุก เข้าสู่พื้นที่การเกษตร สายเหมืองปูโข่ง บ้านดอนเจริญ หมู่ที่ ๑๓ ต.ออย อ.ปง จ.พะเยา	เพื่อใช้ในการสัญจรให้มีความสะดวกเพิ่มมากยิ่งขึ้น	กว้าง ๔ ม. ยาว ๑,๒๐๐ ม. หนา ๐.๑๐ ม.	๕๐๐,๐๐๐	๕๐๐,๐๐๐	๕๐๐,๐๐๐	๕๐๐,๐๐๐	๕๐๐,๐๐๐	ถนนได้มาตรฐาน	ประชาชนได้รับความสะดวกในการสัญจรเพิ่มมากยิ่งขึ้น	กองช่าง/อบจ./กรมส่งเสริม/จังหวัดพะเยา/ส่วนราชการอื่น
๗๕๐	โครงการก่อสร้างถนนคอนกรีตเสริมเหล็ก เข้าสู่พื้นที่การเกษตร สายเหมืองปูโข่ง บ้านดอนเจริญ หมู่ที่ ๑๓ ต.ออย อ.ปง จ.พะเยา	เพื่อใช้ในการสัญจรให้มีความสะดวกเพิ่มมากยิ่งขึ้น	กว้าง ๔ ม. ยาว ๒๐๐ ม. หนา ๐.๑๕ ม.	๕๐๐,๐๐๐	๕๐๐,๐๐๐	๕๐๐,๐๐๐	๕๐๐,๐๐๐	๕๐๐,๐๐๐	ถนนได้มาตรฐาน	ประชาชนได้รับความสะดวกในการสัญจรเพิ่มมากยิ่งขึ้น	กองช่าง/อบจ./กรมส่งเสริม/จังหวัดพะเยา/ส่วนราชการอื่น

๓.๑ กลยุทธ์สร้างระบบคมนาคมขนส่ง ระบบสาธารณูปโภค สาธารณูปการที่ได้มาตรฐานและทั่วถึง

(๑) แผนงานอุตสาหกรรมและโยธา

ที่	โครงการ	วัตถุประสงค์	เป้าหมาย (ผลผลิตของโครงการ)	งบประมาณ					ตัวชี้วัด (KPI)	ผลที่คาดว่าจะได้รับ	หน่วยงานรับผิดชอบหลัก
				๒๕๖๖ (บาท)	๒๕๖๗ (บาท)	๒๕๖๘ (บาท)	๒๕๖๙ (บาท)	๒๕๗๐ (บาท)			
๗๕๑	โครงการก่อสร้างถนนแอสฟัลท์ติกคอนกรีต เข้าสู่พื้นที่การเกษตร สายเหมืองปูโซ่ง บ้านดอนเจริญ หมู่ที่ ๑๓ ต.ออย อ.ปง จ.พะเยา	เพื่อใช้ในการสัญจรให้มีความสะดวกเพิ่มมากยิ่งขึ้น	กว้าง ๔ ม. ยาว ๒๐๐ ม. หนา ๐.๔๐ ม.	๕๐๐,๐๐๐	๕๐๐,๐๐๐	๕๐๐,๐๐๐	๕๐๐,๐๐๐	๕๐๐,๐๐๐	ถนนได้มาตรฐาน	ประชาชนได้รับความสะดวกในการสัญจรเพิ่มมากยิ่งขึ้น	กองช่าง/อบจ./กรมส่งเสริม/จังหวัดพะเยา/ส่วนราชการอื่น
๗๕๒	โครงการปรับปรุงถนนลูกรังบดอัดแน่น เข้าสู่พื้นที่การเกษตร สายแคป่าบง บ้านดอนเจริญ หมู่ที่ ๑๓ ต.ออย อ.ปง จ.พะเยา	เพื่อใช้ในการสัญจรให้มีความสะดวกเพิ่มมากยิ่งขึ้น	กว้าง ๔ ม. ยาว ๑,๕๐๐ ม. หนา ๐.๒๐ ม.	๕๐๐,๐๐๐	๕๐๐,๐๐๐	๕๐๐,๐๐๐	๕๐๐,๐๐๐	๕๐๐,๐๐๐	ถนนได้มาตรฐาน	ประชาชนได้รับความสะดวกในการสัญจรเพิ่มมากยิ่งขึ้น	กองช่าง/อบจ./กรมส่งเสริม/จังหวัดพะเยา/ส่วนราชการอื่น
๗๕๓	โครงการปรับปรุงถนนหินคลุก เข้าสู่พื้นที่การเกษตร สายแคป่าบง บ้านดอนเจริญ หมู่ที่ ๑๓ ต.ออย อ.ปง จ.พะเยา	เพื่อใช้ในการสัญจรให้มีความสะดวกเพิ่มมากยิ่งขึ้น	กว้าง ๔ ม. ยาว ๑,๒๐๐ ม. หนา ๐.๑๐ ม.	๕๐๐,๐๐๐	๕๐๐,๐๐๐	๕๐๐,๐๐๐	๕๐๐,๐๐๐	๕๐๐,๐๐๐	ถนนได้มาตรฐาน	ประชาชนได้รับความสะดวกในการสัญจรเพิ่มมากยิ่งขึ้น	กองช่าง/อบจ./กรมส่งเสริม/จังหวัดพะเยา/ส่วนราชการอื่น
๗๕๔	โครงการก่อสร้างถนนคอนกรีตเสริมเหล็ก เข้าสู่พื้นที่การเกษตร สายแคป่าบง บ้านดอนเจริญ หมู่ที่ ๑๓ ต.ออย อ.ปง จ.พะเยา	เพื่อใช้ในการสัญจรให้มีความสะดวกเพิ่มมากยิ่งขึ้น	กว้าง ๔ ม. ยาว ๒๐๐ ม. หนา ๐.๑๕ ม.	๕๐๐,๐๐๐	๕๐๐,๐๐๐	๕๐๐,๐๐๐	๕๐๐,๐๐๐	๕๐๐,๐๐๐	ถนนได้มาตรฐาน	ประชาชนได้รับความสะดวกในการสัญจรเพิ่มมากยิ่งขึ้น	กองช่าง/อบจ./กรมส่งเสริม/จังหวัดพะเยา/ส่วนราชการอื่น
๗๕๕	โครงการก่อสร้างถนนแอสฟัลท์ติกคอนกรีต เข้าสู่พื้นที่การเกษตร สายแคป่าบง บ้านดอนเจริญ หมู่ที่ ๑๓ ต.ออย อ.ปง จ.พะเยา	เพื่อใช้ในการสัญจรให้มีความสะดวกเพิ่มมากยิ่งขึ้น	กว้าง ๔ ม. ยาว ๒๐๐ ม. หนา ๐.๔๐ ม.	๕๐๐,๐๐๐	๕๐๐,๐๐๐	๕๐๐,๐๐๐	๕๐๐,๐๐๐	๕๐๐,๐๐๐	ถนนได้มาตรฐาน	ประชาชนได้รับความสะดวกในการสัญจรเพิ่มมากยิ่งขึ้น	กองช่าง/อบจ./กรมส่งเสริม/จังหวัดพะเยา/ส่วนราชการอื่น
๗๕๖	โครงการปรับปรุงถนนลูกรังบดอัดแน่น เข้าสู่พื้นที่การเกษตร สายนาหนามพัน บ้านดอนเจริญ หมู่ที่ ๑๓ ต.ออย อ.ปง จ.พะเยา	เพื่อใช้ในการสัญจรให้มีความสะดวกเพิ่มมากยิ่งขึ้น	กว้าง ๔ ม. ยาว ๑,๕๐๐ ม. หนา ๐.๒๐ ม.	๕๐๐,๐๐๐	๕๐๐,๐๐๐	๕๐๐,๐๐๐	๕๐๐,๐๐๐	๕๐๐,๐๐๐	ถนนได้มาตรฐาน	ประชาชนได้รับความสะดวกในการสัญจรเพิ่มมากยิ่งขึ้น	กองช่าง/อบจ./กรมส่งเสริม/จังหวัดพะเยา/ส่วนราชการอื่น

๓.๒ กลยุทธ์สร้างระบบคมนาคมขนส่ง ระบบสารสนเทศ สารสนเทศการที่ได้มาตรฐานและทั่วถึง

(๑) แผนงานอุตสาหกรรมและโยธา

ที่	โครงการ	วัตถุประสงค์	เป้าหมาย (ผลผลิตของโครงการ)	งบประมาณ					ตัวชี้วัด (KPI)	ผลที่คาดว่าจะได้รับ	หน่วยงานรับผิดชอบหลัก
				๒๕๖๖ (บาท)	๒๕๖๗ (บาท)	๒๕๖๘ (บาท)	๒๕๖๙ (บาท)	๒๕๗๐ (บาท)			
๗๕๗	โครงการปรับปรุงถนนหินคลุก เข้าสู่พื้นที่การเกษตร สายนาหนานพิน บ้านดอนเจริญ หมู่ที่ ๑๓ ต.ออย อ.ปง จ.พะเยา	เพื่อใช้ในการสัญจรให้มีความสะดวกเพิ่มมากยิ่งขึ้น	กว้าง ๔ ม. ยาว ๑,๒๐๐ ม. หนา ๐.๑๐ ม.	๕๐๐,๐๐๐	๕๐๐,๐๐๐	๕๐๐,๐๐๐	๕๐๐,๐๐๐	๕๐๐,๐๐๐	ถนนได้มาตรฐาน	ประชาชนได้รับความสะดวกในการสัญจรเพิ่มมากยิ่งขึ้น	กองช่าง/อบจ./กรมส่งเสริม/จังหวัดพะเยา/ส่วนราชการอื่น
๗๕๘	โครงการก่อสร้างถนนคอนกรีตเสริมเหล็ก เข้าสู่พื้นที่การเกษตร สายนาหนานพิน บ้านดอนเจริญ หมู่ที่ ๑๓ ต.ออย อ.ปง จ.พะเยา	เพื่อใช้ในการสัญจรให้มีความสะดวกเพิ่มมากยิ่งขึ้น	กว้าง ๔ ม. ยาว ๒๐๐ ม. หนา ๐.๑๕ ม.	๕๐๐,๐๐๐	๕๐๐,๐๐๐	๕๐๐,๐๐๐	๕๐๐,๐๐๐	๕๐๐,๐๐๐	ถนนได้มาตรฐาน	ประชาชนได้รับความสะดวกในการสัญจรเพิ่มมากยิ่งขึ้น	กองช่าง/อบจ./กรมส่งเสริม/จังหวัดพะเยา/ส่วนราชการอื่น
๗๕๙	โครงการก่อสร้างถนนแอสฟัลท์ติกคอนกรีต เข้าสู่พื้นที่การเกษตร สายนาหนานพิน บ้านดอนเจริญ หมู่ที่ ๑๓ ต.ออย อ.ปง จ.พะเยา	เพื่อใช้ในการสัญจรให้มีความสะดวกเพิ่มมากยิ่งขึ้น	กว้าง ๔ ม. ยาว ๒๐๐ ม. หนา ๐.๔๐ ม.	๕๐๐,๐๐๐	๕๐๐,๐๐๐	๕๐๐,๐๐๐	๕๐๐,๐๐๐	๕๐๐,๐๐๐	ถนนได้มาตรฐาน	ประชาชนได้รับความสะดวกในการสัญจรเพิ่มมากยิ่งขึ้น	กองช่าง/อบจ./กรมส่งเสริม/จังหวัดพะเยา/ส่วนราชการอื่น
๗๖๐	โครงการปรับปรุงถนนลูกรังบดอัดแน่น เข้าสู่พื้นที่การเกษตร สายเก้าตอง บ้านดอนเจริญ หมู่ที่ ๑๓ ต.ออย อ.ปง จ.พะเยา	เพื่อใช้ในการสัญจรให้มีความสะดวกเพิ่มมากยิ่งขึ้น	กว้าง ๔ ม. ยาว ๑,๕๐๐ ม. หนา ๐.๒๐ ม.	๕๐๐,๐๐๐	๕๐๐,๐๐๐	๕๐๐,๐๐๐	๕๐๐,๐๐๐	๕๐๐,๐๐๐	ถนนได้มาตรฐาน	ประชาชนได้รับความสะดวกในการสัญจรเพิ่มมากยิ่งขึ้น	กองช่าง/อบจ./กรมส่งเสริม/จังหวัดพะเยา/ส่วนราชการอื่น
๗๖๑	โครงการปรับปรุงถนนหินคลุก เข้าสู่พื้นที่การเกษตร สายเก้าตอง บ้านดอนเจริญ หมู่ที่ ๑๓ ต.ออย อ.ปง จ.พะเยา	เพื่อใช้ในการสัญจรให้มีความสะดวกเพิ่มมากยิ่งขึ้น	กว้าง ๔ ม. ยาว ๑,๒๐๐ ม. หนา ๐.๑๐ ม.	๕๐๐,๐๐๐	๕๐๐,๐๐๐	๕๐๐,๐๐๐	๕๐๐,๐๐๐	๕๐๐,๐๐๐	ถนนได้มาตรฐาน	ประชาชนได้รับความสะดวกในการสัญจรเพิ่มมากยิ่งขึ้น	กองช่าง/อบจ./กรมส่งเสริม/จังหวัดพะเยา/ส่วนราชการอื่น
๗๖๒	โครงการก่อสร้างถนนคอนกรีตเสริมเหล็ก เข้าสู่พื้นที่การเกษตร สายเก้าตอง บ้านดอนเจริญ หมู่ที่ ๑๓ ต.ออย อ.ปง จ.พะเยา	เพื่อใช้ในการสัญจรให้มีความสะดวกเพิ่มมากยิ่งขึ้น	กว้าง ๔ ม. ยาว ๒๐๐ ม. หนา ๐.๑๕ ม.	๕๐๐,๐๐๐	๕๐๐,๐๐๐	๕๐๐,๐๐๐	๕๐๐,๐๐๐	๕๐๐,๐๐๐	ถนนได้มาตรฐาน	ประชาชนได้รับความสะดวกในการสัญจรเพิ่มมากยิ่งขึ้น	กองช่าง/อบจ./กรมส่งเสริม/จังหวัดพะเยา/ส่วนราชการอื่น

๓.๑ กลยุทธ์สร้างระบบคมนาคมขนส่ง ระบบสาธารณูปโภค สาธารณูปการที่ได้มาตรฐานและทั่วถึง

(๑) แผนงานอุตสาหกรรมและโยธา

ที่	โครงการ	วัตถุประสงค์	เป้าหมาย (ผลผลิตของโครงการ)	งบประมาณ					ตัวชี้วัด (KPI)	ผลที่คาดว่าจะได้รับ	หน่วยงานรับผิดชอบหลัก
				๒๕๖๖ (บาท)	๒๕๖๗ (บาท)	๒๕๖๘ (บาท)	๒๕๖๙ (บาท)	๒๕๗๐ (บาท)			
๗๖๓	โครงการก่อสร้างถนนแอสฟัลท์ติกคอนกรีต เข้าสู่พื้นที่การเกษตร สายเก้าต้อง บ้านดอนเจริญ หมู่ที่ ๑๓ ต.ออย อ.ปง จ.พะเยา	เพื่อใช้ในการสัญจรให้มีความสะดวกเพิ่มมากยิ่งขึ้น	กว้าง ๔ ม. ยาว ๒๐๐ ม. หนา ๐.๔๐ ม.	๕๐๐,๐๐๐	๕๐๐,๐๐๐	๕๐๐,๐๐๐	๕๐๐,๐๐๐	๕๐๐,๐๐๐	ถนนได้มาตรฐาน	ประชาชนได้รับความสะดวกในการสัญจรเพิ่มมากยิ่งขึ้น	กองช่าง/อบต./กรมส่งเสริม/จังหวัดพะเยา/ส่วนราชการอื่น
๗๖๔	โครงการปรับปรุงถนนลูกรังบดอัดแน่น เข้าสู่พื้นที่การเกษตร สายวัดธาตุกู่กึ้ง บ้านดอนเจริญ หมู่ที่ ๑๓ ต.ออย อ.ปง จ.พะเยา	เพื่อใช้ในการสัญจรให้มีความสะดวกเพิ่มมากยิ่งขึ้น	กว้าง ๔ ม. ยาว ๑,๕๐๐ ม. หนา ๐.๒๐ ม.	๕๐๐,๐๐๐	๕๐๐,๐๐๐	๕๐๐,๐๐๐	๕๐๐,๐๐๐	๕๐๐,๐๐๐	ถนนได้มาตรฐาน	ประชาชนได้รับความสะดวกในการสัญจรเพิ่มมากยิ่งขึ้น	กองช่าง/อบต./กรมส่งเสริม/จังหวัดพะเยา/ส่วนราชการอื่น
๗๖๕	โครงการปรับปรุงถนนหินคลุก เข้าสู่พื้นที่การเกษตร สายวัดธาตุกู่กึ้ง บ้านดอนเจริญ หมู่ที่ ๑๓ ต.ออย อ.ปง จ.พะเยา	เพื่อใช้ในการสัญจรให้มีความสะดวกเพิ่มมากยิ่งขึ้น	กว้าง ๔ ม. ยาว ๑,๒๐๐ ม. หนา ๐.๑๐ ม.	๕๐๐,๐๐๐	๕๐๐,๐๐๐	๕๐๐,๐๐๐	๕๐๐,๐๐๐	๕๐๐,๐๐๐	ถนนได้มาตรฐาน	ประชาชนได้รับความสะดวกในการสัญจรเพิ่มมากยิ่งขึ้น	กองช่าง/อบต./กรมส่งเสริม/จังหวัดพะเยา/ส่วนราชการอื่น
๗๖๖	โครงการก่อสร้างถนนคอนกรีตเสริมเหล็ก เข้าสู่พื้นที่การเกษตร สายวัดธาตุกู่กึ้ง บ้านดอนเจริญ หมู่ที่ ๑๓ ต.ออย อ.ปง จ.พะเยา	เพื่อใช้ในการสัญจรให้มีความสะดวกเพิ่มมากยิ่งขึ้น	กว้าง ๔ ม. ยาว ๒๐๐ ม. หนา ๐.๑๕ ม.	๕๐๐,๐๐๐	๕๐๐,๐๐๐	๕๐๐,๐๐๐	๕๐๐,๐๐๐	๕๐๐,๐๐๐	ถนนได้มาตรฐาน	ประชาชนได้รับความสะดวกในการสัญจรเพิ่มมากยิ่งขึ้น	กองช่าง/อบต./กรมส่งเสริม/จังหวัดพะเยา/ส่วนราชการอื่น
๗๖๗	โครงการก่อสร้างถนนแอสฟัลท์ติกคอนกรีต เข้าสู่พื้นที่การเกษตร สายวัดธาตุกู่กึ้ง บ้านดอนเจริญ หมู่ที่ ๑๓ ต.ออย อ.ปง จ.พะเยา	เพื่อใช้ในการสัญจรให้มีความสะดวกเพิ่มมากยิ่งขึ้น	กว้าง ๔ ม. ยาว ๒๐๐ ม. หนา ๐.๔๐ ม.	๕๐๐,๐๐๐	๕๐๐,๐๐๐	๕๐๐,๐๐๐	๕๐๐,๐๐๐	๕๐๐,๐๐๐	ถนนได้มาตรฐาน	ประชาชนได้รับความสะดวกในการสัญจรเพิ่มมากยิ่งขึ้น	กองช่าง/อบต./กรมส่งเสริม/จังหวัดพะเยา/ส่วนราชการอื่น
๗๖๘	โครงการปรับปรุงถนนลูกรังบดอัดแน่น เข้าสู่พื้นที่การเกษตร สายป่าชุมชน บ้านดอนเจริญ หมู่ที่ ๑๓ ต.ออย อ.ปง จ.พะเยา	เพื่อใช้ในการสัญจรให้มีความสะดวกเพิ่มมากยิ่งขึ้น	กว้าง ๔ ม. ยาว ๑,๕๐๐ ม. หนา ๐.๒๐ ม.	๕๐๐,๐๐๐	๕๐๐,๐๐๐	๕๐๐,๐๐๐	๕๐๐,๐๐๐	๕๐๐,๐๐๐	ถนนได้มาตรฐาน	ประชาชนได้รับความสะดวกในการสัญจรเพิ่มมากยิ่งขึ้น	กองช่าง/อบต./กรมส่งเสริม/จังหวัดพะเยา/ส่วนราชการอื่น

๓.๑ กลยุทธ์สร้างระบบคมนาคมขนส่ง ระบบสาธารณูปโภค สาธารณูปการที่ได้มาตรฐานและทั่วถึง

(๑) แผนงานอุตสาหกรรมและโยธา

ที่	โครงการ	วัตถุประสงค์	เป้าหมาย (ผลผลิตของโครงการ)	งบประมาณ					ตัวชี้วัด (KPI)	ผลที่คาดว่าจะได้รับ	หน่วยงานรับผิดชอบหลัก
				๒๕๖๖ (บาท)	๒๕๖๗ (บาท)	๒๕๖๘ (บาท)	๒๕๖๙ (บาท)	๒๕๗๐ (บาท)			
๑๖๗	โครงการปรับปรุงถนนหินคลุก เข้าสู่พื้นที่การเกษตร สายป่าชุมชน บ้านดอนเจริญ หมู่ที่ ๑๓ ต.ออย อ.ปง จ.พะเยา	เพื่อใช้ในการสัญจรให้มีความสะดวกเพิ่มมากยิ่งขึ้น	กว้าง ๔ ม. ยาว ๑,๒๐๐ ม. หนา ๐.๑๐ ม.	๕๐๐,๐๐๐	๕๐๐,๐๐๐	๕๐๐,๐๐๐	๕๐๐,๐๐๐	๕๐๐,๐๐๐	ถนนได้มาตรฐาน	ประชาชนได้รับความสะดวกในการสัญจรเพิ่มมากยิ่งขึ้น	กองช่าง/อบจ./กรมส่งเสริม/จังหวัดพะเยา/ส่วนราชการอื่น
๑๖๘๐	โครงการก่อสร้างถนนคอนกรีตเสริมเหล็ก เข้าสู่พื้นที่การเกษตร สายป่าชุมชน บ้านดอนเจริญ หมู่ที่ ๑๓ ต.ออย อ.ปง จ.พะเยา	เพื่อใช้ในการสัญจรให้มีความสะดวกเพิ่มมากยิ่งขึ้น	กว้าง ๔ ม. ยาว ๒๐๐ ม. หนา ๐.๑๕ ม.	๕๐๐,๐๐๐	๕๐๐,๐๐๐	๕๐๐,๐๐๐	๕๐๐,๐๐๐	๕๐๐,๐๐๐	ถนนได้มาตรฐาน	ประชาชนได้รับความสะดวกในการสัญจรเพิ่มมากยิ่งขึ้น	กองช่าง/อบจ./กรมส่งเสริม/จังหวัดพะเยา/ส่วนราชการอื่น
๑๖๘๑	โครงการก่อสร้างถนนแอสฟัลท์ติกคอนกรีต เข้าสู่พื้นที่การเกษตร สายป่าชุมชน บ้านดอนเจริญ หมู่ที่ ๑๓ ต.ออย อ.ปง จ.พะเยา	เพื่อใช้ในการสัญจรให้มีความสะดวกเพิ่มมากยิ่งขึ้น	กว้าง ๔ ม. ยาว ๒๐๐ ม. หนา ๐.๔๐ ม.	๕๐๐,๐๐๐	๕๐๐,๐๐๐	๕๐๐,๐๐๐	๕๐๐,๐๐๐	๕๐๐,๐๐๐	ถนนได้มาตรฐาน	ประชาชนได้รับความสะดวกในการสัญจรเพิ่มมากยิ่งขึ้น	กองช่าง/อบจ./กรมส่งเสริม/จังหวัดพะเยา/ส่วนราชการอื่น
๑๖๘๒	โครงการปรับปรุงถนนลูกรังบดอัดแน่น เข้าสู่พื้นที่การเกษตร สายบ้านดอนเจริญ หมู่ที่ ๑๓ เชื่อมบ้านดอนไชยป่าแขม หมู่ที่ ๑๔ ต.ออย อ.ปง จ.พะเยา	เพื่อใช้ในการสัญจรให้มีความสะดวกเพิ่มมากยิ่งขึ้น	กว้าง ๔ ม. ยาว ๑,๕๐๐ ม. หนา ๐.๒๐ ม.	๕๐๐,๐๐๐	๕๐๐,๐๐๐	๕๐๐,๐๐๐	๕๐๐,๐๐๐	๕๐๐,๐๐๐	ถนนได้มาตรฐาน	ประชาชนได้รับความสะดวกในการสัญจรเพิ่มมากยิ่งขึ้น	กองช่าง/อบจ./กรมส่งเสริม/จังหวัดพะเยา/ส่วนราชการอื่น
๑๖๘๓	โครงการปรับปรุงถนนหินคลุก เข้าสู่พื้นที่การเกษตร สายบ้านดอนเจริญ หมู่ที่ ๑๓ เชื่อมบ้านดอนไชยป่าแขม หมู่ที่ ๑๔ ต.ออย อ.ปง จ.พะเยา	เพื่อใช้ในการสัญจรให้มีความสะดวกเพิ่มมากยิ่งขึ้น	กว้าง ๔ ม. ยาว ๑,๒๐๐ ม. หนา ๐.๑๐ ม.	๕๐๐,๐๐๐	๕๐๐,๐๐๐	๕๐๐,๐๐๐	๕๐๐,๐๐๐	๕๐๐,๐๐๐	ถนนได้มาตรฐาน	ประชาชนได้รับความสะดวกในการสัญจรเพิ่มมากยิ่งขึ้น	กองช่าง/อบจ./กรมส่งเสริม/จังหวัดพะเยา/ส่วนราชการอื่น
๑๖๘๔	โครงการก่อสร้างถนนคอนกรีตเสริมเหล็ก เข้าสู่พื้นที่การเกษตร สายบ้านดอนเจริญ หมู่ที่ ๑๓ เชื่อมบ้านดอนไชยป่าแขม หมู่ที่ ๑๔ ต.ออย อ.ปง จ.พะเยา	เพื่อใช้ในการสัญจรให้มีความสะดวกเพิ่มมากยิ่งขึ้น	กว้าง ๔ ม. ยาว ๒๐๐ ม. หนา ๐.๑๕ ม.	๕๐๐,๐๐๐	๕๐๐,๐๐๐	๕๐๐,๐๐๐	๕๐๐,๐๐๐	๕๐๐,๐๐๐	ถนนได้มาตรฐาน	ประชาชนได้รับความสะดวกในการสัญจรเพิ่มมากยิ่งขึ้น	กองช่าง/อบจ./กรมส่งเสริม/จังหวัดพะเยา/ส่วนราชการอื่น

๑.๑ กลยุทธ์สร้างระบบคมนาคมขนส่ง ระบบสาธารณูปโภค สาธารณูปการที่ได้มาตรฐานและทั่วถึง

(๑) แผนงานอุตสาหกรรมและโยธา

ที่	โครงการ	วัตถุประสงค์	เป้าหมาย (ผลผลิตของโครงการ)	งบประมาณ					ตัวชี้วัด (KPI)	ผลที่คาดว่าจะได้รับ	หน่วยงานรับผิดชอบหลัก
				๒๕๖๖ (บาท)	๒๕๖๗ (บาท)	๒๕๖๘ (บาท)	๒๕๖๙ (บาท)	๒๕๗๐ (บาท)			
๗๗๕	โครงการก่อสร้างถนนแอสฟัลท์ติกคอนกรีต เข้าสู่พื้นที่การเกษตร สายป่าชุมชน สายบ้านดอนเจริญ หมู่ที่ ๑๓ เชื่อมบ้านดอนไชยป่าแขม หมู่ที่ ๑๔ ต.ออย อ.ปง จ.พะเยา	เพื่อใช้ในการสัญจรให้มีความสะดวกเพิ่มมากยิ่งขึ้น	กว้าง ๔ ม. ยาว ๒๐๐ ม. หนา ๐.๔๐ ม.	๕๐๐,๐๐๐	๕๐๐,๐๐๐	๕๐๐,๐๐๐	๕๐๐,๐๐๐	๕๐๐,๐๐๐	ถนนได้มาตรฐาน	ประชาชนได้รับความสะดวกในการสัญจรเพิ่มมากยิ่งขึ้น	กองช่าง/อบจ./กรมส่งเสริม/จังหวัดพะเยา/ส่วนราชการอื่น
๗๗๖	โครงการปรับปรุงถนนลูกรังหลังแน่น เข้าสู่พื้นที่การเกษตร สายเหล่ายาว บ้านดอนเจริญ หมู่ที่ ๑๓ ต.ออย อ.ปง จ.พะเยา	เพื่อใช้ในการสัญจรให้มีความสะดวกเพิ่มมากยิ่งขึ้น	กว้าง ๔ ม. ยาว ๑,๕๐๐ ม. หนา ๐.๒๐ ม.	๕๐๐,๐๐๐	๕๐๐,๐๐๐	๕๐๐,๐๐๐	๕๐๐,๐๐๐	๕๐๐,๐๐๐	ถนนได้มาตรฐาน	ประชาชนได้รับความสะดวกในการสัญจรเพิ่มมากยิ่งขึ้น	กองช่าง/อบจ./กรมส่งเสริม/จังหวัดพะเยา/ส่วนราชการอื่น
๗๗๗	โครงการปรับปรุงถนนหินคลุก เข้าสู่พื้นที่การเกษตร สายเหล่ายาว บ้านดอนเจริญ หมู่ที่ ๑๓ ต.ออย อ.ปง จ.พะเยา	เพื่อใช้ในการสัญจรให้มีความสะดวกเพิ่มมากยิ่งขึ้น	กว้าง ๔ ม. ยาว ๑,๒๐๐ ม. หนา ๐.๑๐ ม.	๕๐๐,๐๐๐	๕๐๐,๐๐๐	๕๐๐,๐๐๐	๕๐๐,๐๐๐	๕๐๐,๐๐๐	ถนนได้มาตรฐาน	ประชาชนได้รับความสะดวกในการสัญจรเพิ่มมากยิ่งขึ้น	กองช่าง/อบจ./กรมส่งเสริม/จังหวัดพะเยา/ส่วนราชการอื่น
๗๗๘	โครงการก่อสร้างถนนคอนกรีตเสริมเหล็ก เข้าสู่พื้นที่การเกษตร สายเหล่ายาว บ้านดอนเจริญ หมู่ที่ ๑๓ ต.ออย อ.ปง จ.พะเยา	เพื่อใช้ในการสัญจรให้มีความสะดวกเพิ่มมากยิ่งขึ้น	กว้าง ๔ ม. ยาว ๒๐๐ ม. หนา ๐.๑๕ ม.	๕๐๐,๐๐๐	๕๐๐,๐๐๐	๕๐๐,๐๐๐	๕๐๐,๐๐๐	๕๐๐,๐๐๐	ถนนได้มาตรฐาน	ประชาชนได้รับความสะดวกในการสัญจรเพิ่มมากยิ่งขึ้น	กองช่าง/อบจ./กรมส่งเสริม/จังหวัดพะเยา/ส่วนราชการอื่น
๗๗๙	โครงการก่อสร้างถนนแอสฟัลท์ติกคอนกรีต เข้าสู่พื้นที่การเกษตร สายเหล่ายาว บ้านดอนเจริญ หมู่ที่ ๑๓ ต.ออย อ.ปง จ.พะเยา	เพื่อใช้ในการสัญจรให้มีความสะดวกเพิ่มมากยิ่งขึ้น	กว้าง ๔ ม. ยาว ๒๐๐ ม. หนา ๐.๔๐ ม.	๕๐๐,๐๐๐	๕๐๐,๐๐๐	๕๐๐,๐๐๐	๕๐๐,๐๐๐	๕๐๐,๐๐๐	ถนนได้มาตรฐาน	ประชาชนได้รับความสะดวกในการสัญจรเพิ่มมากยิ่งขึ้น	กองช่าง/อบจ./กรมส่งเสริม/จังหวัดพะเยา/ส่วนราชการอื่น
๗๘๐	โครงการปรับปรุงถนนลูกรังหลังแน่น เข้าสู่พื้นที่การเกษตร สายน้ำรวบ บ้านดอนเจริญ หมู่ที่ ๑๓ ต.ออย อ.ปง จ.พะเยา	เพื่อใช้ในการสัญจรให้มีความสะดวกเพิ่มมากยิ่งขึ้น	กว้าง ๔ ม. ยาว ๑,๕๐๐ ม. หนา ๐.๒๐ ม.	๕๐๐,๐๐๐	๕๐๐,๐๐๐	๕๐๐,๐๐๐	๕๐๐,๐๐๐	๕๐๐,๐๐๐	ถนนได้มาตรฐาน	ประชาชนได้รับความสะดวกในการสัญจรเพิ่มมากยิ่งขึ้น	กองช่าง/อบจ./กรมส่งเสริม/จังหวัดพะเยา/ส่วนราชการอื่น

๓.๓ กลยุทธ์สร้างระบบคมนาคมขนส่ง ระบบสาธารณูปโภค สาธารณูปการที่ได้มาตรฐานและทั่วถึง

(๑) แผนงานอุตสาหกรรมและโยธา

ที่	โครงการ	วัตถุประสงค์	เป้าหมาย (ผลผลิตของโครงการ)	งบประมาณ					ตัวชี้วัด (KPI)	ผลที่คาดว่าจะได้รับ	หน่วยงานรับผิดชอบหลัก
				๒๕๖๖ (บาท)	๒๕๖๗ (บาท)	๒๕๖๘ (บาท)	๒๕๖๙ (บาท)	๒๕๗๐ (บาท)			
๗๘๑	โครงการปรับปรุงถนนหินคลุก เข้าสู่พื้นที่การเกษตร สายน้ำรวบ บ้านดอนเจริญ หมู่ที่ ๑๓ ต.ออย อ.ปง จ.พะเยา	เพื่อใช้ในการสัญจรให้มีความสะดวกเพิ่มมากยิ่งขึ้น	กว้าง ๔ ม. ยาว ๑,๒๐๐ ม. หนา ๐.๑๐ ม.	๕๐๐,๐๐๐	๕๐๐,๐๐๐	๕๐๐,๐๐๐	๕๐๐,๐๐๐	๕๐๐,๐๐๐	ถนนได้มาตรฐาน	ประชาชนได้รับความสะดวกในการสัญจรเพิ่มมากยิ่งขึ้น	กองช่าง/อบต./กรมส่งเสริม/จังหวัดพะเยา/ส่วนราชการอื่น
๗๘๒	โครงการก่อสร้างถนนคอนกรีตเสริมเหล็ก เข้าสู่พื้นที่การเกษตร สายน้ำรวบ บ้านดอนเจริญ หมู่ที่ ๑๓ ต.ออย อ.ปง จ.พะเยา	เพื่อใช้ในการสัญจรให้มีความสะดวกเพิ่มมากยิ่งขึ้น	กว้าง ๔ ม. ยาว ๒๐๐ ม. หนา ๐.๑๕ ม.	๕๐๐,๐๐๐	๕๐๐,๐๐๐	๕๐๐,๐๐๐	๕๐๐,๐๐๐	๕๐๐,๐๐๐	ถนนได้มาตรฐาน	ประชาชนได้รับความสะดวกในการสัญจรเพิ่มมากยิ่งขึ้น	กองช่าง/อบต./กรมส่งเสริม/จังหวัดพะเยา/ส่วนราชการอื่น
๗๘๓	โครงการก่อสร้างถนนแอสฟัลท์ติกคอนกรีต เข้าสู่พื้นที่การเกษตร สายน้ำรวบ บ้านดอนเจริญ หมู่ที่ ๑๓ ต.ออย อ.ปง จ.พะเยา	เพื่อใช้ในการสัญจรให้มีความสะดวกเพิ่มมากยิ่งขึ้น	กว้าง ๔ ม. ยาว ๒๐๐ ม. หนา ๐.๕๐ ม.	๕๐๐,๐๐๐	๕๐๐,๐๐๐	๕๐๐,๐๐๐	๕๐๐,๐๐๐	๕๐๐,๐๐๐	ถนนได้มาตรฐาน	ประชาชนได้รับความสะดวกในการสัญจรเพิ่มมากยิ่งขึ้น	กองช่าง/อบต./กรมส่งเสริม/จังหวัดพะเยา/ส่วนราชการอื่น
๗๘๔	โครงการปรับปรุงถนนลูกรังบดอัดแน่น เข้าสู่พื้นที่การเกษตร สายสวนพ่อหลวงคำนูล บ้านดอนเจริญ หมู่ที่ ๑๓ ต.ออย อ.ปง จ.พะเยา	เพื่อใช้ในการสัญจรให้มีความสะดวกเพิ่มมากยิ่งขึ้น	กว้าง ๔ ม. ยาว ๑,๕๐๐ ม. หนา ๐.๒๐ ม.	๕๐๐,๐๐๐	๕๐๐,๐๐๐	๕๐๐,๐๐๐	๕๐๐,๐๐๐	๕๐๐,๐๐๐	ถนนได้มาตรฐาน	ประชาชนได้รับความสะดวกในการสัญจรเพิ่มมากยิ่งขึ้น	กองช่าง/อบต./กรมส่งเสริม/จังหวัดพะเยา/ส่วนราชการอื่น
๗๘๕	โครงการปรับปรุงถนนหินคลุก เข้าสู่พื้นที่การเกษตร สายสวนพ่อหลวงคำนูล บ้านดอนเจริญ หมู่ที่ ๑๓ ต.ออย อ.ปง จ.พะเยา	เพื่อใช้ในการสัญจรให้มีความสะดวกเพิ่มมากยิ่งขึ้น	กว้าง ๔ ม. ยาว ๑,๒๐๐ ม. หนา ๐.๑๐ ม.	๕๐๐,๐๐๐	๕๐๐,๐๐๐	๕๐๐,๐๐๐	๕๐๐,๐๐๐	๕๐๐,๐๐๐	ถนนได้มาตรฐาน	ประชาชนได้รับความสะดวกในการสัญจรเพิ่มมากยิ่งขึ้น	กองช่าง/อบต./กรมส่งเสริม/จังหวัดพะเยา/ส่วนราชการอื่น
๗๘๖	โครงการก่อสร้างถนนคอนกรีตเสริมเหล็ก เข้าสู่พื้นที่การเกษตร สายสวนพ่อหลวงคำนูล บ้านดอนเจริญ หมู่ที่ ๑๓ ต.ออย อ.ปง จ.พะเยา	เพื่อใช้ในการสัญจรให้มีความสะดวกเพิ่มมากยิ่งขึ้น	กว้าง ๔ ม. ยาว ๒๐๐ ม. หนา ๐.๑๕ ม.	๕๐๐,๐๐๐	๕๐๐,๐๐๐	๕๐๐,๐๐๐	๕๐๐,๐๐๐	๕๐๐,๐๐๐	ถนนได้มาตรฐาน	ประชาชนได้รับความสะดวกในการสัญจรเพิ่มมากยิ่งขึ้น	กองช่าง/อบต./กรมส่งเสริม/จังหวัดพะเยา/ส่วนราชการอื่น

๗.๑ กลยุทธ์สร้างระบบคมนาคมขนส่ง ระบบสาธารณูปโภค สาธารณูปการที่ได้มาตรฐานและทั่วถึง

(๑) แผนงานอุตสาหกรรมและโยธา

ที่	โครงการ	วัตถุประสงค์	เป้าหมาย (ผลผลิตของโครงการ)	งบประมาณ					ตัวชี้วัด (KPI)	ผลที่คาดว่าจะได้รับ	หน่วยงานรับผิดชอบหลัก
				๒๕๖๖ (บาท)	๒๕๖๗ (บาท)	๒๕๖๘ (บาท)	๒๕๖๙ (บาท)	๒๕๗๐ (บาท)			
๗๑๗	โครงการก่อสร้างถนนแอสฟัลท์ติกคอนกรีต เข้าสู่พื้นที่การเกษตร สายสวนพ่อหลวงคำมูล บ้านดอนเจริญ หมู่ที่ ๑๓ ต.ออย อ.ปง จ.พะเยา	เพื่อใช้ในการสัญจรให้มีความสะดวกเพิ่มมากยิ่งขึ้น	กว้าง ๔ ม. ยาว ๒๐๐ ม. หนา ๐.๔๐ ม.	๕๐๐,๐๐๐	๕๐๐,๐๐๐	๕๐๐,๐๐๐	๕๐๐,๐๐๐	๕๐๐,๐๐๐	ถนนได้มาตรฐาน	ประชาชนได้รับความสะดวกในการสัญจรเพิ่มมากยิ่งขึ้น	กองช่าง/อบจ./กรมส่งเสริม/จังหวัดพะเยา/ส่วนราชการอื่น
๗๑๘	โครงการปรับปรุงถนนลูกรังบดอัดแน่น เข้าสู่พื้นที่การเกษตร สายฮ่อมและป้อง บ้านดอนเจริญ หมู่ที่ ๑๓ ต.ออย อ.ปง จ.พะเยา	เพื่อใช้ในการสัญจรให้มีความสะดวกเพิ่มมากยิ่งขึ้น	กว้าง ๔ ม. ยาว ๑,๕๐๐ ม. หนา ๐.๒๐ ม.	๕๐๐,๐๐๐	๕๐๐,๐๐๐	๕๐๐,๐๐๐	๕๐๐,๐๐๐	๕๐๐,๐๐๐	ถนนได้มาตรฐาน	ประชาชนได้รับความสะดวกในการสัญจรเพิ่มมากยิ่งขึ้น	กองช่าง/อบจ./กรมส่งเสริม/จังหวัดพะเยา/ส่วนราชการอื่น
๗๑๙	โครงการปรับปรุงถนนหินคลุก เข้าสู่พื้นที่การเกษตร สายฮ่อมและป้อง บ้านดอนเจริญ หมู่ที่ ๑๓ ต.ออย อ.ปง จ.พะเยา	เพื่อใช้ในการสัญจรให้มีความสะดวกเพิ่มมากยิ่งขึ้น	กว้าง ๔ ม. ยาว ๑,๒๐๐ ม. หนา ๐.๑๐ ม.	๕๐๐,๐๐๐	๕๐๐,๐๐๐	๕๐๐,๐๐๐	๕๐๐,๐๐๐	๕๐๐,๐๐๐	ถนนได้มาตรฐาน	ประชาชนได้รับความสะดวกในการสัญจรเพิ่มมากยิ่งขึ้น	กองช่าง/อบจ./กรมส่งเสริม/จังหวัดพะเยา/ส่วนราชการอื่น
๗๑๑๐	โครงการก่อสร้างถนนคอนกรีตเสริมเหล็ก เข้าสู่พื้นที่การเกษตร สายฮ่อมและป้อง บ้านดอนเจริญ หมู่ที่ ๑๓ ต.ออย อ.ปง จ.พะเยา	เพื่อใช้ในการสัญจรให้มีความสะดวกเพิ่มมากยิ่งขึ้น	กว้าง ๔ ม. ยาว ๒๐๐ ม. หนา ๐.๑๕ ม.	๕๐๐,๐๐๐	๕๐๐,๐๐๐	๕๐๐,๐๐๐	๕๐๐,๐๐๐	๕๐๐,๐๐๐	ถนนได้มาตรฐาน	ประชาชนได้รับความสะดวกในการสัญจรเพิ่มมากยิ่งขึ้น	กองช่าง/อบจ./กรมส่งเสริม/จังหวัดพะเยา/ส่วนราชการอื่น
๗๑๑๑	โครงการก่อสร้างถนนแอสฟัลท์ติกคอนกรีต เข้าสู่พื้นที่การเกษตร สายฮ่อมและป้อง บ้านดอนเจริญ หมู่ที่ ๑๓ ต.ออย อ.ปง จ.พะเยา	เพื่อใช้ในการสัญจรให้มีความสะดวกเพิ่มมากยิ่งขึ้น	กว้าง ๔ ม. ยาว ๒๐๐ ม. หนา ๐.๔๐ ม.	๕๐๐,๐๐๐	๕๐๐,๐๐๐	๕๐๐,๐๐๐	๕๐๐,๐๐๐	๕๐๐,๐๐๐	ถนนได้มาตรฐาน	ประชาชนได้รับความสะดวกในการสัญจรเพิ่มมากยิ่งขึ้น	กองช่าง/อบจ./กรมส่งเสริม/จังหวัดพะเยา/ส่วนราชการอื่น
๗๑๑๒	โครงการปรับปรุงถนนลูกรังบดอัดแน่น เข้าสู่พื้นที่การเกษตร สายสันปูลิน บ้านดอนเจริญ หมู่ที่ ๑๓ ต.ออย อ.ปง จ.พะเยา	เพื่อใช้ในการสัญจรให้มีความสะดวกเพิ่มมากยิ่งขึ้น	กว้าง ๔ ม. ยาว ๑,๕๐๐ ม. หนา ๐.๒๐ ม.	๕๐๐,๐๐๐	๕๐๐,๐๐๐	๕๐๐,๐๐๐	๕๐๐,๐๐๐	๕๐๐,๐๐๐	ถนนได้มาตรฐาน	ประชาชนได้รับความสะดวกในการสัญจรเพิ่มมากยิ่งขึ้น	กองช่าง/อบจ./กรมส่งเสริม/จังหวัดพะเยา/ส่วนราชการอื่น

๓.๓ กลยุทธ์สร้างระบบคมนาคมขนส่ง ระบบสาธารณูปโภค สาธารณูปการที่ได้มาตรฐานและทั่วถึง

(๓) แผนงานอุตสาหกรรมและโยธา

ที่	โครงการ	วัตถุประสงค์	เป้าหมาย (ผลผลิตของโครงการ)	งบประมาณ					ตัวชี้วัด (KPI)	ผลที่คาดว่าจะได้รับ	หน่วยงานรับผิดชอบหลัก
				๒๕๖๖ (บาท)	๒๕๖๗ (บาท)	๒๕๖๘ (บาท)	๒๕๖๙ (บาท)	๒๕๗๐ (บาท)			
๑๑๑๓	โครงการปรับปรุงถนนหินคลุก เข้าสู่พื้นที่การเกษตร สายสันปูลิน บ้านดอนเจริญ หมู่ที่ ๑๓ ต.ออย อ.ปง จ.พะเยา	เพื่อใช้ในการสัญจรให้มีความสะดวกเพิ่มมากยิ่งขึ้น	กว้าง ๔ ม. ยาว ๑,๒๐๐ ม. หนา ๐.๑๐ ม.	๕๐๐,๐๐๐	๕๐๐,๐๐๐	๕๐๐,๐๐๐	๕๐๐,๐๐๐	๕๐๐,๐๐๐	ถนนได้มาตรฐาน	ประชาชนได้รับความสะดวกในการสัญจรเพิ่มมากยิ่งขึ้น	กองช่าง/อบต./กรมส่งเสริม/จังหวัดพะเยา/ส่วนราชการอื่น
๑๑๑๔	โครงการก่อสร้างถนนคอนกรีตเสริมเหล็ก เข้าสู่พื้นที่การเกษตร สายสันปูลิน บ้านดอนเจริญ หมู่ที่ ๑๓ ต.ออย อ.ปง จ.พะเยา	เพื่อใช้ในการสัญจรให้มีความสะดวกเพิ่มมากยิ่งขึ้น	กว้าง ๔ ม. ยาว ๒๐๐ ม. หนา ๐.๑๕ ม.	๕๐๐,๐๐๐	๕๐๐,๐๐๐	๕๐๐,๐๐๐	๕๐๐,๐๐๐	๕๐๐,๐๐๐	ถนนได้มาตรฐาน	ประชาชนได้รับความสะดวกในการสัญจรเพิ่มมากยิ่งขึ้น	กองช่าง/อบต./กรมส่งเสริม/จังหวัดพะเยา/ส่วนราชการอื่น
๑๑๑๕	โครงการก่อสร้างถนนแอสฟัลท์ติกคอนกรีต เข้าสู่พื้นที่การเกษตร สายสันปูลิน บ้านดอนเจริญ หมู่ที่ ๑๓ ต.ออย อ.ปง จ.พะเยา	เพื่อใช้ในการสัญจรให้มีความสะดวกเพิ่มมากยิ่งขึ้น	กว้าง ๔ ม. ยาว ๒๐๐ ม. หนา ๐.๑๐ ม.	๕๐๐,๐๐๐	๕๐๐,๐๐๐	๕๐๐,๐๐๐	๕๐๐,๐๐๐	๕๐๐,๐๐๐	ถนนได้มาตรฐาน	ประชาชนได้รับความสะดวกในการสัญจรเพิ่มมากยิ่งขึ้น	กองช่าง/อบต./กรมส่งเสริม/จังหวัดพะเยา/ส่วนราชการอื่น
๑๑๑๗	โครงการปรับปรุงถนนลูกรังบดอัดแน่น เข้าสู่พื้นที่การเกษตร บ้านดอนเจริญ หมู่ที่ ๑๓ ต.ออย อ.ปง จ.พะเยา	เพื่อใช้ในการสัญจรให้มีความสะดวกเพิ่มมากยิ่งขึ้น	กว้าง ๔ ม. ยาว ๑,๕๐๐ ม. หนา ๐.๒๐ ม.	๕๐๐,๐๐๐	๕๐๐,๐๐๐	๕๐๐,๐๐๐	๕๐๐,๐๐๐	๕๐๐,๐๐๐	ถนนได้มาตรฐาน	ประชาชนได้รับความสะดวกในการสัญจรเพิ่มมากยิ่งขึ้น	กองช่าง/อบต./กรมส่งเสริม/จังหวัดพะเยา/ส่วนราชการอื่น
๑๑๑๘	โครงการปรับปรุงถนนหินคลุก เข้าสู่พื้นที่การเกษตร บ้านดอนเจริญ หมู่ที่ ๑๓ ต.ออย อ.ปง จ.พะเยา	เพื่อใช้ในการสัญจรให้มีความสะดวกเพิ่มมากยิ่งขึ้น	กว้าง ๔ ม. ยาว ๑,๒๐๐ ม. หนา ๐.๑๐ ม.	๕๐๐,๐๐๐	๕๐๐,๐๐๐	๕๐๐,๐๐๐	๕๐๐,๐๐๐	๕๐๐,๐๐๐	ถนนได้มาตรฐาน	ประชาชนได้รับความสะดวกในการสัญจรเพิ่มมากยิ่งขึ้น	กองช่าง/อบต./กรมส่งเสริม/จังหวัดพะเยา/ส่วนราชการอื่น
๑๑๑๙	โครงการก่อสร้างถนนคอนกรีตเสริมเหล็ก เข้าสู่พื้นที่การเกษตร บ้านดอนเจริญ หมู่ที่ ๑๓ ต.ออย อ.ปง จ.พะเยา	เพื่อใช้ในการสัญจรให้มีความสะดวกเพิ่มมากยิ่งขึ้น	กว้าง ๔ ม. ยาว ๒๐๐ ม. หนา ๐.๑๕ ม.	๕๐๐,๐๐๐	๕๐๐,๐๐๐	๕๐๐,๐๐๐	๕๐๐,๐๐๐	๕๐๐,๐๐๐	ถนนได้มาตรฐาน	ประชาชนได้รับความสะดวกในการสัญจรเพิ่มมากยิ่งขึ้น	กองช่าง/อบต./กรมส่งเสริม/จังหวัดพะเยา/ส่วนราชการอื่น
๑๑๑๑๐๐๐	โครงการก่อสร้างถนนแอสฟัลท์ติกคอนกรีต เข้าสู่พื้นที่การเกษตร บ้านดอนเจริญ หมู่ที่ ๑๓ ต.ออย อ.ปง จ.พะเยา	เพื่อใช้ในการสัญจรให้มีความสะดวกเพิ่มมากยิ่งขึ้น	กว้าง ๔ ม. ยาว ๒๐๐ ม. หนา ๐.๑๐ ม.	๕๐๐,๐๐๐	๕๐๐,๐๐๐	๕๐๐,๐๐๐	๕๐๐,๐๐๐	๕๐๐,๐๐๐	ถนนได้มาตรฐาน	ประชาชนได้รับความสะดวกในการสัญจรเพิ่มมากยิ่งขึ้น	กองช่าง/อบต./กรมส่งเสริม/จังหวัดพะเยา/ส่วนราชการอื่น

๑.๑ กลยุทธ์สร้างระบบคมนาคมขนส่ง ระบบสาธารณูปโภค สาธารณูปการที่ได้มาตรฐานและทั่วถึง

(๑) แผนงานอุตสาหกรรมและโยธา

ที่	โครงการ	วัตถุประสงค์	เป้าหมาย (ผลผลิตของโครงการ)	งบประมาณ					ตัวชี้วัด (KPI)	ผลที่คาดว่าจะได้รับ	หน่วยงานรับผิดชอบหลัก
				๒๕๖๖ (บาท)	๒๕๖๗ (บาท)	๒๕๖๘ (บาท)	๒๕๖๙ (บาท)	๒๕๗๐ (บาท)			
๑.๐๐๑	โครงการก่อสร้างถนนคอนกรีตเสริมเหล็ก ถนนภายในหมู่บ้าน บ้านดอนเจริญ หมู่ที่ ๑๓ ต.ออย อ.ปง จ.พะเยา	เพื่อใช้ในการสัญจรให้มีความสะดวกเพิ่มมากยิ่งขึ้น	กว้าง ๔ ม. ยาว ๒๐๐ ม. หนา ๐.๑๕ ม.	๕๐๐,๐๐๐	๕๐๐,๐๐๐	๕๐๐,๐๐๐	๕๐๐,๐๐๐	๕๐๐,๐๐๐	ถนนได้มาตรฐาน	ประชาชนได้รับความสะดวกในการสัญจรเพิ่มมากยิ่งขึ้น	กองช่าง/อบจ./กรมส่งเสริม/จังหวัดพะเยา/ส่วนราชการอื่น
๑.๐๐๒	โครงการซ่อมสร้างผิวทางแอสฟัลท์ติกคอนกรีต รหัสสายทาง พย.ถ.๑๑๑-๐๑๑๙ สายทางถนนภายในหมู่บ้าน บ้านดอนเจริญ หมู่ที่ ๑๓ ต.ออย อ.ปง จ.พะเยา	เพื่อใช้ในการสัญจรให้มีความสะดวกเพิ่มมากยิ่งขึ้น	กว้าง ๔ ม. ยาว ๕๐๐ ม. หนา ๐.๐๔ ม.	๑,๐๐๐,๐๐๐	๑,๐๐๐,๐๐๐	๑,๐๐๐,๐๐๐	๑,๐๐๐,๐๐๐	๑,๐๐๐,๐๐๐	ถนนได้มาตรฐาน	ประชาชนได้รับความสะดวกในการสัญจรเพิ่มมากยิ่งขึ้น	กองช่าง/อบจ./กรมส่งเสริม/จังหวัดพะเยา/ส่วนราชการอื่น
๑.๐๐๓	โครงการก่อสร้างสถานีสูบน้ำพลังงานไฟฟ้า บ้านดอนเจริญ หมู่ที่ ๑๓ ต.ออย อ.ปง จ.พะเยา	เพื่อสามารถสูบน้ำใช้ในการเกษตรอย่างพอเพียง	สถานีสูบน้ำพลังงานไฟฟ้า	๕๐๐,๐๐๐	๕๐๐,๐๐๐	๕๐๐,๐๐๐	๕๐๐,๐๐๐	๕๐๐,๐๐๐	สถานีสูบน้ำได้มาตรฐาน	เกษตรกรมีน้ำใช้ในการเกษตรอย่างเพียงพอ	กองช่าง/อบจ./กรมส่งเสริม/จังหวัดพะเยา/ส่วนราชการอื่น
๑.๐๐๔	โครงการก่อสร้างสถานีสูบน้ำพลังงานแสงอาทิตย์ บ้านดอนเจริญ หมู่ที่ ๑๓ ต.ออย อ.ปง จ.พะเยา	เพื่อสามารถสูบน้ำใช้ในการเกษตรอย่างพอเพียง	สถานีสูบน้ำพลังงานแสงอาทิตย์	๕๐๐,๐๐๐	๕๐๐,๐๐๐	๕๐๐,๐๐๐	๕๐๐,๐๐๐	๕๐๐,๐๐๐	สถานีสูบน้ำได้มาตรฐาน	เกษตรกรมีน้ำใช้ในการเกษตรอย่างเพียงพอ	กองช่าง/อบจ./กรมส่งเสริม/จังหวัดพะเยา/ส่วนราชการอื่น
๑.๐๐๕	โครงการวางถุงบิ๊กแบ็คป้องกันตลิ่งพัง บ้านดอนเจริญ หมู่ที่ ๑๓ ต.ออย อ.ปง จ.พะเยา	เพื่อป้องกันการกัดเซาะของน้ำเป็นสาเหตุทำให้ตลิ่งพังได้	ถุงบิ๊กแบ็ค	๕๐๐,๐๐๐	๕๐๐,๐๐๐	๕๐๐,๐๐๐	๕๐๐,๐๐๐	๕๐๐,๐๐๐	ถุงบิ๊กแบ็คได้มาตรฐาน	สามารถป้องกันการกัดเซาะของน้ำ ได้อย่างมีประสิทธิภาพ	กองช่าง/อบจ./กรมส่งเสริม/จังหวัดพะเยา/ส่วนราชการอื่น
๑.๐๐๖	โครงการวางกล่องเกเบี้ยนป้องกันตลิ่งพัง บ้านดอนเจริญ หมู่ที่ ๑๓ ต.ออย อ.ปง จ.พะเยา	เพื่อป้องกันการกัดเซาะของน้ำเป็นสาเหตุทำให้ตลิ่งพังได้	กล่องเกเบี้ยน	๒๐๐,๐๐๐	๒๐๐,๐๐๐	๒๐๐,๐๐๐	๒๐๐,๐๐๐	๒๐๐,๐๐๐	กล่องเกเบี้ยนได้มาตรฐาน	สามารถป้องกันการกัดเซาะของน้ำ ได้อย่างมีประสิทธิภาพ	กองช่าง/อบจ./กรมส่งเสริม/จังหวัดพะเยา/ส่วนราชการอื่น
๑.๐๐๗	โครงการวางถุงบิ๊กแบ็คเพื่อกักเก็บน้ำไว้ใช้อุดแล้ง บ้านดอนเจริญ หมู่ที่ ๑๓ ต.ออย อ.ปง จ.พะเยา	เพื่อกักเก็บน้ำไว้ใช้ในฤดูแล้ง	ถุงบิ๊กแบ็ค	๕๐๐,๐๐๐	๕๐๐,๐๐๐	๕๐๐,๐๐๐	๕๐๐,๐๐๐	๕๐๐,๐๐๐	ถุงบิ๊กแบ็คได้มาตรฐาน	เกษตรกรมีน้ำใช้ในการเกษตรอย่างเพียงพอ	กองช่าง/อบจ./กรมส่งเสริม/จังหวัดพะเยา/ส่วนราชการอื่น

๓.๑ กลยุทธ์สร้างระบบคมนาคมขนส่ง ระบบสาธารณูปโภค สาธารณูปการที่ได้มาตรฐานและทั่วถึง

(๑) แผนงานอุตสาหกรรมและโยธา

ที่	โครงการ	วัตถุประสงค์	เป้าหมาย (ผลผลิตของโครงการ)	งบประมาณ					ตัวชี้วัด (KPI)	ผลที่คาดว่าจะได้รับ	หน่วยงานรับผิดชอบหลัก
				๒๕๖๖ (บาท)	๒๕๖๗ (บาท)	๒๕๖๘ (บาท)	๒๕๖๙ (บาท)	๒๕๗๐ (บาท)			
๑.๐๐๔	โครงการก่อสร้างคลองส่งน้ำเพื่อการเกษตร บ้านดอนเจริญ หมู่ที่ ๑๓ ต.ออย อ.ปง จ.พะเยา	เพื่อสำเลียงน้ำใช้ในการเกษตรได้อย่างพอเพียง	คลองส่งน้ำ	๓๐๐,๐๐๐	๓๐๐,๐๐๐	๓๐๐,๐๐๐	๓๐๐,๐๐๐	๓๐๐,๐๐๐	คลองส่งน้ำได้มาตรฐาน	เกษตรกรมีน้ำใช้ในการเกษตรอย่างเพียงพอ	กองช่าง/อบจ./กรมส่งเสริม/จังหวัดพะเยา/ส่วนราชการอื่น
๑.๐๐๑	โครงการก่อสร้างห้องน้ำป่าสุสาน บ้านดอนเจริญ หมู่ที่ ๑๓ ต.ออย อ.ปง จ.พะเยา	เพื่อให้ป่าสุสานมีห้องน้ำไว้บริการประชาชน	จำนวน ๕ ห้อง	๓๐๐,๐๐๐	๓๐๐,๐๐๐	๓๐๐,๐๐๐	๓๐๐,๐๐๐	๓๐๐,๐๐๐	ห้องน้ำได้มาตรฐาน	ประชาชนมีห้องน้ำใช้อย่างทั่วถึง	กองช่าง/อบจ./กรมส่งเสริม/จังหวัดพะเยา/ส่วนราชการอื่น
๑.๐๑๒	โครงการปรับปรุงห้องน้ำป่าสุสาน บ้านดอนเจริญ หมู่ที่ ๑๓ ต.ออย อ.ปง จ.พะเยา	เพื่อให้ป่าสุสานมีห้องน้ำที่ได้มาตรฐานไว้บริการประชาชน	จำนวน ๕ ห้อง	๓๐๐,๐๐๐	๓๐๐,๐๐๐	๓๐๐,๐๐๐	๓๐๐,๐๐๐	๓๐๐,๐๐๐	ห้องน้ำได้มาตรฐาน	ประชาชนมีห้องน้ำที่ได้มาตรฐาน	กองช่าง/อบจ./กรมส่งเสริม/จังหวัดพะเยา/ส่วนราชการอื่น
๑.๐๑๓	โครงการก่อสร้างรั้วป่าสุสาน บ้านดอนเจริญ หมู่ที่ ๑๓ ต.ออย อ.ปง จ.พะเยา	เพื่อป้องกันการบุกรุกพื้นที่ป่าสุสาน	รอบป่าสุสาน	๓๐๐,๐๐๐	๓๐๐,๐๐๐	๓๐๐,๐๐๐	๓๐๐,๐๐๐	๓๐๐,๐๐๐	รั้วได้มาตรฐาน	พื้นที่ป่าสุสานไม่สามารถถูกรุกได้	กองช่าง/อบจ./กรมส่งเสริม/จังหวัดพะเยา/ส่วนราชการอื่น
๑.๐๑๔	โครงปรับปรุงภูมิทัศน์ภายในหมู่บ้านดอนเจริญ หมู่ที่ ๑๓ ต.ออย อ.ปง จ.พะเยา	เพื่อเพิ่มพื้นที่สีเขียวให้หมู่บ้านน่าอยู่และสวยงาม	จำนวน ๒ จุด	๓๐๐,๐๐๐	๓๐๐,๐๐๐	๓๐๐,๐๐๐	๓๐๐,๐๐๐	๓๐๐,๐๐๐	พื้นที่สีเขียวเพิ่มมากขึ้น	ประชาชนมีสุขภาพจิตที่ดีขึ้น	กองช่าง/อบจ./กรมส่งเสริม/จังหวัดพะเยา/ส่วนราชการอื่น
๑.๐๑๕	โครงการก่อสร้างซุ้มประตูหมู่บ้าน บ้านดอนเจริญ หมู่ที่ ๑๓ ต.ออย อ.ปง จ.พะเยา	เพื่อเป็นสัญลักษณ์และบอกที่ตั้งให้กับหมู่บ้าน	จำนวน ๒ ซุ้ม	๑๐๐,๐๐๐	๑๐๐,๐๐๐	๑๐๐,๐๐๐	๑๐๐,๐๐๐	๑๐๐,๐๐๐	ซุ้มประตูได้มาตรฐาน	ประชาชนและผู้ที่สัญจรผ่านไป-มาได้รับความสะดวกเพิ่มมากขึ้น	กองช่าง/อบจ./กรมส่งเสริม/จังหวัดพะเยา/ส่วนราชการอื่น
๑.๐๑๖	โครงการก่อสร้างอาคารอเนกประสงค์ บ้านดอนเจริญ หมู่ที่ ๑๓ ต.ออย อ.ปง จ.พะเยา	เพื่อใช้สำหรับบริการประชาชน	จำนวน ๑ หลัง	๒๐๐,๐๐๐	๒๐๐,๐๐๐	๒๐๐,๐๐๐	๒๐๐,๐๐๐	๒๐๐,๐๐๐	อาคารอเนกประสงค์ได้มาตรฐาน	ประชาชนได้รับความสะดวกในการใช้บริการ	กองช่าง/อบจ./กรมส่งเสริม/จังหวัดพะเยา/ส่วนราชการอื่น
๑.๐๑๗	โครงการปรับปรุงอาคารอเนกประสงค์ บ้านดอนเจริญ หมู่ที่ ๑๓ ต.ออย อ.ปง จ.พะเยา	เพื่อให้อาคารอเนกประสงค์สามารถใช้งานได้อย่างมีประสิทธิภาพ	จำนวน ๑ หลัง	๒๐๐,๐๐๐	๒๐๐,๐๐๐	๒๐๐,๐๐๐	๒๐๐,๐๐๐	๒๐๐,๐๐๐	อาคารอเนกประสงค์ได้มาตรฐาน	ประชาชนได้รับความสะดวกปลอดภัยในการใช้อาคารอเนก ประสงค์	กองช่าง/อบจ./กรมส่งเสริม/จังหวัดพะเยา/ส่วนราชการอื่น

๓.๑ กลยุทธ์สร้างระบบคมนาคมขนส่ง ระบบสาธารณูปโภค สาธารณูปการที่ได้มาตรฐานและทั่วถึง

(๑) แผนงานอุตสาหกรรมและโยธา

ที่	โครงการ	วัตถุประสงค์	เป้าหมาย (ผลผลิตของโครงการ)	งบประมาณ					ตัวชี้วัด (KPI)	ผลที่คาดว่าจะได้รับ	หน่วยงานรับผิดชอบหลัก
				๒๕๖๖ (บาท)	๒๕๖๗ (บาท)	๒๕๖๘ (บาท)	๒๕๖๙ (บาท)	๒๕๗๐ (บาท)			
๑.๐๑๔	โครงการก่อสร้างลานอเนกประสงค์ บ้านดอนเจริญ หมู่ที่ ๑๓ ต.ออย อ.ปง จ.พะเยา	เพื่อใช้สำหรับบริการประชาชน	หนา ๐.๑๒ ม. หรือมีปริมาณพื้นที่ไม่น้อยกว่า ๑,๐๖๐ ตร.ม.	๕๐๐,๐๐๐	๕๐๐,๐๐๐	๕๐๐,๐๐๐	๕๐๐,๐๐๐	๕๐๐,๐๐๐	ลานอเนกประสงค์ได้มาตรฐาน	ประชาชนได้รับความสะดวกในการใช้บริการ	กองช่าง/อบจ./กรมส่งเสริม/จังหวัดพะเยา/ส่วนราชการอื่น
๑.๐๑๕	โครงการปรับปรุงลานอเนกประสงค์ บ้านดอนเจริญ หมู่ที่ ๑๓ ต.ออย อ.ปง จ.พะเยา	เพื่อให้ลานอเนกประสงค์สามารถใช้งานได้อย่างมีประสิทธิภาพ	หนา ๐.๑๒ ม. หรือมีปริมาณพื้นที่ไม่น้อยกว่า ๑,๐๖๐ ตร.ม.	๕๐๐,๐๐๐	๕๐๐,๐๐๐	๕๐๐,๐๐๐	๕๐๐,๐๐๐	๕๐๐,๐๐๐	ลานอเนกประสงค์ได้มาตรฐาน	ประชาชนได้รับความสะดวกปลอดภัยในการใช้ลานอเนก ประสงค์	กองช่าง/อบจ./กรมส่งเสริม/จังหวัดพะเยา/ส่วนราชการอื่น
๑.๐๒๐	โครงการก่อสร้างห้องน้ำสาธารณะ บ้านดอนเจริญ หมู่ที่ ๑๓ ต.ออย อ.ปง จ.พะเยา	เพื่อให้บริการประชาชน	จำนวน ๕ ห้อง	๓๐๐,๐๐๐	๓๐๐,๐๐๐	๓๐๐,๐๐๐	๓๐๐,๐๐๐	๓๐๐,๐๐๐	ห้องน้ำได้มาตรฐาน	ประชาชนมีห้องน้ำใช้อย่างทั่วถึง	กองช่าง/อบจ./กรมส่งเสริม/จังหวัดพะเยา/ส่วนราชการอื่น
๑.๐๒๑	โครงการปรับปรุงห้องน้ำสาธารณะ บ้านดอนเจริญ หมู่ที่ ๑๓ ต.ออย อ.ปง จ.พะเยา	เพื่อให้ประชาชนมีห้องน้ำที่ได้มาตรฐาน และถูกสุขลักษณะ	จำนวน ๕ ห้อง	๓๐๐,๐๐๐	๓๐๐,๐๐๐	๓๐๐,๐๐๐	๓๐๐,๐๐๐	๓๐๐,๐๐๐	ห้องน้ำได้มาตรฐาน	ประชาชนมีห้องน้ำที่ได้มาตรฐานและถูกสุขลักษณะ	กองช่าง/อบจ./กรมส่งเสริม/จังหวัดพะเยา/ส่วนราชการอื่น
๑.๐๒๒	โครงการขุดเจาะบ่อบาดาล บ้านดอนเจริญ หมู่ที่ ๑๓ ต.ออย อ.ปง จ.พะเยา	เพื่อให้มีน้ำสำหรับอุปโภค - บริโภคอย่างพอเพียง	จำนวน ๑ บ่อ	๓๐๐,๐๐๐	๓๐๐,๐๐๐	๓๐๐,๐๐๐	๓๐๐,๐๐๐	๓๐๐,๐๐๐	บ่อบาดาลได้มาตรฐาน	ประชาชนมีน้ำใช้อุปโภค-บริโภค อย่างเพียงพอ	กองช่าง/อบจ./กรมส่งเสริม/จังหวัดพะเยา/ส่วนราชการอื่น
๑.๐๒๓	โครงการก่อสร้างฝายชะลอน้ำ บ้านดอนเจริญ หมู่ที่ ๑๓ ต.ออย อ.ปง จ.พะเยา	เพื่อกักเก็บน้ำไว้ใช้ในฤดูแล้ง	จำนวน ๒ ฝาย	๓๐๐,๐๐๐	๓๐๐,๐๐๐	๓๐๐,๐๐๐	๓๐๐,๐๐๐	๓๐๐,๐๐๐	ฝายชะลอน้ำได้มาตรฐาน	เกษตรกรมีน้ำใช้ในการเกษตรอย่างเพียงพอ	กองช่าง/อบจ./กรมส่งเสริม/จังหวัดพะเยา/ส่วนราชการอื่น
๑.๐๒๔	โครงการก่อสร้างหอประชุมประจำหมู่บ้าน บ้านดอนเจริญ หมู่ที่ ๑๓ ต.ออย อ.ปง จ.พะเยา	เพื่อให้ประชาชนมีหอประชุมที่ได้มาตรฐาน	จำนวน ๑ หลัง	๕๐๐,๐๐๐	๕๐๐,๐๐๐	๕๐๐,๐๐๐	๕๐๐,๐๐๐	๕๐๐,๐๐๐	หอประชุมได้มาตรฐาน	ประชาชนมีสถานที่ในการจัดประชุมของหมู่บ้าน	กองช่าง/อบจ./กรมส่งเสริม/จังหวัดพะเยา/ส่วนราชการอื่น

๓.๑ กลยุทธ์สร้างระบบคมนาคมขนส่ง ระบบสาธารณูปโภค สาธารณูปการที่ได้มาตรฐานและทั่วถึง

(๑) แผนงานอุตสาหกรรมและโยธา

ที่	โครงการ	วัตถุประสงค์	เป้าหมาย (ผลผลิตของโครงการ)	งบประมาณ					ตัวชี้วัด (KPI)	ผลที่คาดว่าจะได้รับ	หน่วยงานรับผิดชอบหลัก
				๒๕๖๖ (บาท)	๒๕๖๗ (บาท)	๒๕๖๘ (บาท)	๒๕๖๙ (บาท)	๒๕๗๐ (บาท)			
๑.๑๑๕	โครงการก่อสร้างป้ายสถานที่สำคัญ บ้านดอนเจริญ หมู่ที่ ๑๓ ต.ออย อ.ปง จ.พะเยา	เพื่อเป็นสัญลักษณ์และบอกที่ตั้งสถานที่สำคัญ	จำนวน ๕ ป้าย	๑๐๐,๐๐๐	๑๐๐,๐๐๐	๑๐๐,๐๐๐	๑๐๐,๐๐๐	๑๐๐,๐๐๐	ป้ายได้มาตรฐาน	ประชาชนสามารถมองหาสถานที่สำคัญสะดวกเพิ่มมากขึ้น	กองช่าง/อบจ./กรมส่งเสริม/จังหวัดพะเยา/ส่วนราชการอื่น
๑.๑๑๖	โครงการปรับปรุงฝายชะลอน้ำ บ้านดอนเจริญ หมู่ที่ ๑๓ ต.ออย อ.ปง จ.พะเยา	เพื่อกักเก็บน้ำไว้ใช้ในฤดูแล้ง	จำนวน ๒ ฝาย	๑๐๐,๐๐๐	๑๐๐,๐๐๐	๑๐๐,๐๐๐	๑๐๐,๐๐๐	๑๐๐,๐๐๐	ฝายชะลอน้ำได้มาตรฐาน	เกษตรกรมีน้ำใช้ในการเกษตรอย่างเพียงพอ	กองช่าง/อบจ./กรมส่งเสริม/จังหวัดพะเยา/ส่วนราชการอื่น
๑.๑๑๗	โครงการปรับปรุงถนนลาดยางภายในหมู่บ้าน บ้านดอนเจริญ หมู่ที่ ๑๓ ต.ออย อ.ปง จ.พะเยา	เพื่อใช้ในการสัญจรให้มีความสะดวกเพิ่มมากยิ่งขึ้น	ถนนภายในหมู่บ้าน	๕๐๐,๐๐๐	๕๐๐,๐๐๐	๕๐๐,๐๐๐	๕๐๐,๐๐๐	๕๐๐,๐๐๐	ถนนได้มาตรฐาน	ประชาชนได้รับความสะดวกในการสัญจรเพิ่มมากยิ่งขึ้น	กองช่าง/อบจ./กรมส่งเสริม/จังหวัดพะเยา/ส่วนราชการอื่น
๑.๑๑๘	โครงการก่อสร้างฝาปิดรางระบายน้ำ บ้านดอนเจริญ หมู่ที่ ๑๓ ต.ออย อ.ปง จ.พะเยา	เพื่อป้องกันอุบัติเหตุ	จำนวน ๒๐๐ ฝา	๒๐๐,๐๐๐	๒๐๐,๐๐๐	๒๐๐,๐๐๐	๒๐๐,๐๐๐	๒๐๐,๐๐๐	ฝารางระบายน้ำได้มาตรฐาน	มีฝาปิดรางระบายน้ำเพื่อป้องกันอุบัติเหตุ	กองช่าง/อบจ./กรมส่งเสริม/จังหวัดพะเยา/ส่วนราชการอื่น
๑.๑๑๙	โครงการติดตั้ง ซ่อมแซม ระบบเสียงตามสายในหมู่บ้าน บ้านดอนเจริญ หมู่ที่ ๑๓ ต.ออย อ.ปง จ.พะเยา	เพื่อให้ประชาชนได้รับรู้ข่าวสารอย่างทั่วถึง	ระบบเสียงตามสาย	๑๐๐,๐๐๐	๑๐๐,๐๐๐	๑๐๐,๐๐๐	๑๐๐,๐๐๐	๑๐๐,๐๐๐	ระบบเสียงตามสายได้มาตรฐาน	ประชาชนได้รับข่าวสารอย่างทั่วถึง	กองช่าง/อบจ./กรมส่งเสริม/จังหวัดพะเยา/ส่วนราชการอื่น
๑.๑๑๐	โครงการปรับปรุงถนนลูกรังบดอัดแน่นเข้าสู่พื้นที่การเกษตร สายล้านหนึ่งใหม่ บ้านดอนไชยบ้านแซม หมู่ที่ ๑๔ ต.ออย อ.ปง จ.พะเยา	เพื่อใช้ในการสัญจรให้มีความสะดวกเพิ่มมากยิ่งขึ้น	กว้าง ๔ ม. ยาว ๑,๕๐๐ ม. หนา ๐.๒๐ ม.	๕๐๐,๐๐๐	๕๐๐,๐๐๐	๕๐๐,๐๐๐	๕๐๐,๐๐๐	๕๐๐,๐๐๐	ถนนได้มาตรฐาน	ประชาชนได้รับความสะดวกในการสัญจรเพิ่มมากยิ่งขึ้น	กองช่าง/อบจ./กรมส่งเสริม/จังหวัดพะเยา/ส่วนราชการอื่น
๑.๑๑๑	โครงการปรับปรุงถนนหินคลุก เข้าสู่พื้นที่การเกษตร สายล้านหนึ่งใหม่ บ้านดอนไชยบ้านแซม หมู่ที่ ๑๔ ต.ออย อ.ปง จ.พะเยา	เพื่อใช้ในการสัญจรให้มีความสะดวกเพิ่มมากยิ่งขึ้น	กว้าง ๔ ม. ยาว ๑,๒๐๐ ม. หนา ๐.๑๐ ม.	๕๐๐,๐๐๐	๕๐๐,๐๐๐	๕๐๐,๐๐๐	๕๐๐,๐๐๐	๕๐๐,๐๐๐	ถนนได้มาตรฐาน	ประชาชนได้รับความสะดวกในการสัญจรเพิ่มมากยิ่งขึ้น	กองช่าง/อบจ./กรมส่งเสริม/จังหวัดพะเยา/ส่วนราชการอื่น

๓.๑ กลยุทธ์สร้างระบบคมนาคมขนส่ง ระบบสาธารณูปโภค สาธารณูปการที่ได้มาตรฐานและทั่วถึง

(๑) แผนงานอุตสาหกรรมและโยธา

ที่	โครงการ	วัตถุประสงค์	เป้าหมาย (ผลผลิตของโครงการ)	งบประมาณ					ตัวชี้วัด (KPI)	ผลที่คาดว่าจะได้รับ	หน่วยงานรับผิดชอบหลัก
				๒๕๖๖ (บาท)	๒๕๖๗ (บาท)	๒๕๖๘ (บาท)	๒๕๖๙ (บาท)	๒๕๗๐ (บาท)			
๓.๑๓๒	โครงการก่อสร้างถนนคอนกรีตเสริมเหล็ก เข้าสู่พื้นที่การเกษตร สายลำเหมืองใหม่ บ้านดอนไชยป่าแขม หมู่ที่ ๑๔ ต.ออย อ.ปง จ.พะเยา	เพื่อใช้ในการสัญจรให้มีความสะดวกเพิ่มมากยิ่งขึ้น	กว้าง ๔ ม. ยาว ๒๐๐ ม. หนา ๐.๑๕ ม.	๕๐๐,๐๐๐	๕๐๐,๐๐๐	๕๐๐,๐๐๐	๕๐๐,๐๐๐	๕๐๐,๐๐๐	ถนนได้มาตรฐาน	ประชาชนได้รับความสะดวกในการสัญจรเพิ่มมากยิ่งขึ้น	กองช่าง/อบจ./กรมส่งเสริม/จังหวัดพะเยา/ส่วนราชการอื่น
๓.๑๓๓	โครงการก่อสร้างถนนแอสฟัลท์ติกคอนกรีต เข้าสู่พื้นที่การเกษตร สายลำเหมืองใหม่ บ้านดอนไชยป่าแขม หมู่ที่ ๑๔ ต.ออย อ.ปง จ.พะเยา	เพื่อใช้ในการสัญจรให้มีความสะดวกเพิ่มมากยิ่งขึ้น	กว้าง ๔ ม. ยาว ๒๐๐ ม. หนา ๐.๔๐ ม.	๕๐๐,๐๐๐	๕๐๐,๐๐๐	๕๐๐,๐๐๐	๕๐๐,๐๐๐	๕๐๐,๐๐๐	ถนนได้มาตรฐาน	ประชาชนได้รับความสะดวกในการสัญจรเพิ่มมากยิ่งขึ้น	กองช่าง/อบจ./กรมส่งเสริม/จังหวัดพะเยา/ส่วนราชการอื่น
๓.๑๓๔	โครงการปรับปรุงถนนลูกรังบดอัดแน่น เข้าสู่พื้นที่การเกษตร สายลำเหมืองหลวง บ้านดอนไชยป่าแขม หมู่ที่ ๑๔ ต.ออย อ.ปง จ.พะเยา	เพื่อใช้ในการสัญจรให้มีความสะดวกเพิ่มมากยิ่งขึ้น	กว้าง ๔ ม. ยาว ๑,๕๐๐ ม. หนา ๐.๒๐ ม.	๕๐๐,๐๐๐	๕๐๐,๐๐๐	๕๐๐,๐๐๐	๕๐๐,๐๐๐	๕๐๐,๐๐๐	ถนนได้มาตรฐาน	ประชาชนได้รับความสะดวกในการสัญจรเพิ่มมากยิ่งขึ้น	กองช่าง/อบจ./กรมส่งเสริม/จังหวัดพะเยา/ส่วนราชการอื่น
๓.๑๓๕	โครงการปรับปรุงถนนหินคลุก เข้าสู่พื้นที่การเกษตร สายลำเหมืองหลวง บ้านดอนไชยป่าแขม หมู่ที่ ๑๔ ต.ออย อ.ปง จ.พะเยา	เพื่อใช้ในการสัญจรให้มีความสะดวกเพิ่มมากยิ่งขึ้น	กว้าง ๔ ม. ยาว ๑,๒๐๐ ม. หนา ๐.๑๐ ม.	๕๐๐,๐๐๐	๕๐๐,๐๐๐	๕๐๐,๐๐๐	๕๐๐,๐๐๐	๕๐๐,๐๐๐	ถนนได้มาตรฐาน	ประชาชนได้รับความสะดวกในการสัญจรเพิ่มมากยิ่งขึ้น	กองช่าง/อบจ./กรมส่งเสริม/จังหวัดพะเยา/ส่วนราชการอื่น
๓.๑๓๖	โครงการก่อสร้างถนนคอนกรีตเสริมเหล็ก เข้าสู่พื้นที่การเกษตร สายลำเหมืองหลวง บ้านดอนไชยป่าแขม หมู่ที่ ๑๔ ต.ออย อ.ปง จ.พะเยา	เพื่อใช้ในการสัญจรให้มีความสะดวกเพิ่มมากยิ่งขึ้น	กว้าง ๔ ม. ยาว ๒๐๐ ม. หนา ๐.๑๕ ม.	๕๐๐,๐๐๐	๕๐๐,๐๐๐	๕๐๐,๐๐๐	๕๐๐,๐๐๐	๕๐๐,๐๐๐	ถนนได้มาตรฐาน	ประชาชนได้รับความสะดวกในการสัญจรเพิ่มมากยิ่งขึ้น	กองช่าง/อบจ./กรมส่งเสริม/จังหวัดพะเยา/ส่วนราชการอื่น
๓.๑๓๗	โครงการก่อสร้างถนนแอสฟัลท์ติกคอนกรีต เข้าสู่พื้นที่การเกษตร สายลำเหมืองหลวง บ้านดอนไชยป่าแขม หมู่ที่ ๑๔ ต.ออย อ.ปง จ.พะเยา	เพื่อใช้ในการสัญจรให้มีความสะดวกเพิ่มมากยิ่งขึ้น	กว้าง ๔ ม. ยาว ๒๐๐ ม. หนา ๐.๔๐ ม.	๕๐๐,๐๐๐	๕๐๐,๐๐๐	๕๐๐,๐๐๐	๕๐๐,๐๐๐	๕๐๐,๐๐๐	ถนนได้มาตรฐาน	ประชาชนได้รับความสะดวกในการสัญจรเพิ่มมากยิ่งขึ้น	กองช่าง/อบจ./กรมส่งเสริม/จังหวัดพะเยา/ส่วนราชการอื่น

๓.๓ กลยุทธ์สร้างระบบคมนาคมขนส่ง ระบบสาธารณูปโภค สาธารณูปการที่ได้มาตรฐานและทั่วถึง

(๓) แผนงานอุตสาหกรรมและโยธา

ที่	โครงการ	วัตถุประสงค์	เป้าหมาย (ผลผลิตของโครงการ)	งบประมาณ					ตัวชี้วัด (KPI)	ผลที่คาดว่าจะได้รับ	หน่วยงานรับผิดชอบหลัก
				๒๕๖๖ (บาท)	๒๕๖๗ (บาท)	๒๕๖๘ (บาท)	๒๕๖๙ (บาท)	๒๕๗๐ (บาท)			
๓.๐๓๔	โครงการปรับปรุงถนนลูกรังบดอัดแน่น เข้าสู่พื้นที่การเกษตร สายฝายหลวง บ้านดอนไชยป่าแขม หมู่ที่ ๑๔ ต.ออย อ.ปง จ.พะเยา	เพื่อใช้ในการสัญจร ให้มีความสะดวกเพิ่มมากยิ่งขึ้น	กว้าง ๔ ม. ยาว ๑,๕๐๐ ม. หนา ๐.๒๐ ม.	๕๐๐,๐๐๐	๕๐๐,๐๐๐	๕๐๐,๐๐๐	๕๐๐,๐๐๐	๕๐๐,๐๐๐	ถนนได้มาตรฐาน	ประชาชนได้รับความสะดวกในการสัญจรเพิ่มมากยิ่งขึ้น	กองช่าง/อบจ./กรมส่งเสริม/จังหวัดพะเยา/ส่วนราชการอื่น
๓.๐๓๕	โครงการปรับปรุงถนนหินคลุก เข้าสู่พื้นที่การเกษตร สายฝายหลวง บ้านดอนไชยป่าแขม หมู่ที่ ๑๔ ต.ออย อ.ปง จ.พะเยา	เพื่อใช้ในการสัญจร ให้มีความสะดวกเพิ่มมากยิ่งขึ้น	กว้าง ๔ ม. ยาว ๑,๒๐๐ ม. หนา ๐.๑๐ ม.	๕๐๐,๐๐๐	๕๐๐,๐๐๐	๕๐๐,๐๐๐	๕๐๐,๐๐๐	๕๐๐,๐๐๐	ถนนได้มาตรฐาน	ประชาชนได้รับความสะดวกในการสัญจรเพิ่มมากยิ่งขึ้น	กองช่าง/อบจ./กรมส่งเสริม/จังหวัดพะเยา/ส่วนราชการอื่น
๓.๐๓๖	โครงการก่อสร้างถนนคอนกรีตเสริมเหล็ก เข้าสู่พื้นที่การเกษตร สายฝายหลวง บ้านดอนไชยป่าแขม หมู่ที่ ๑๔ ต.ออย อ.ปง จ.พะเยา	เพื่อใช้ในการสัญจร ให้มีความสะดวกเพิ่มมากยิ่งขึ้น	กว้าง ๔ ม. ยาว ๒๐๐ ม. หนา ๐.๑๕ ม.	๕๐๐,๐๐๐	๕๐๐,๐๐๐	๕๐๐,๐๐๐	๕๐๐,๐๐๐	๕๐๐,๐๐๐	ถนนได้มาตรฐาน	ประชาชนได้รับความสะดวกในการสัญจรเพิ่มมากยิ่งขึ้น	กองช่าง/อบจ./กรมส่งเสริม/จังหวัดพะเยา/ส่วนราชการอื่น
๓.๐๓๗	โครงการก่อสร้างถนนแอสฟัลท์ติกคอนกรีต เข้าสู่พื้นที่การเกษตร สายฝายหลวง บ้านดอนไชยป่าแขม หมู่ที่ ๑๔ ต.ออย อ.ปง จ.พะเยา	เพื่อใช้ในการสัญจร ให้มีความสะดวกเพิ่มมากยิ่งขึ้น	กว้าง ๔ ม. ยาว ๒๐๐ ม. หนา ๐.๔๐ ม.	๕๐๐,๐๐๐	๕๐๐,๐๐๐	๕๐๐,๐๐๐	๕๐๐,๐๐๐	๕๐๐,๐๐๐	ถนนได้มาตรฐาน	ประชาชนได้รับความสะดวกในการสัญจรเพิ่มมากยิ่งขึ้น	กองช่าง/อบจ./กรมส่งเสริม/จังหวัดพะเยา/ส่วนราชการอื่น
๓.๐๓๘	โครงการปรับปรุงถนนลูกรังบดอัดแน่น เข้าสู่พื้นที่การเกษตร สายโหม่งทุ่งก๊อด บ้านดอนไชยป่าแขม หมู่ที่ ๑๔ ต.ออย อ.ปง จ.พะเยา	เพื่อใช้ในการสัญจร ให้มีความสะดวกเพิ่มมากยิ่งขึ้น	กว้าง ๔ ม. ยาว ๑,๕๐๐ ม. หนา ๐.๒๐ ม.	๕๐๐,๐๐๐	๕๐๐,๐๐๐	๕๐๐,๐๐๐	๕๐๐,๐๐๐	๕๐๐,๐๐๐	ถนนได้มาตรฐาน	ประชาชนได้รับความสะดวกในการสัญจรเพิ่มมากยิ่งขึ้น	กองช่าง/อบจ./กรมส่งเสริม/จังหวัดพะเยา/ส่วนราชการอื่น
๓.๐๓๙	โครงการปรับปรุงถนนหินคลุก เข้าสู่พื้นที่การเกษตร สายโหม่งทุ่งก๊อด บ้านดอนไชยป่าแขม หมู่ที่ ๑๔ ต.ออย อ.ปง จ.พะเยา	เพื่อใช้ในการสัญจร ให้มีความสะดวกเพิ่มมากยิ่งขึ้น	กว้าง ๔ ม. ยาว ๑,๒๐๐ ม. หนา ๐.๑๐ ม.	๕๐๐,๐๐๐	๕๐๐,๐๐๐	๕๐๐,๐๐๐	๕๐๐,๐๐๐	๕๐๐,๐๐๐	ถนนได้มาตรฐาน	ประชาชนได้รับความสะดวกในการสัญจรเพิ่มมากยิ่งขึ้น	กองช่าง/อบจ./กรมส่งเสริม/จังหวัดพะเยา/ส่วนราชการอื่น

๓.๑ กลยุทธ์สร้างระบบคมนาคมขนส่ง ระบบสาธารณูปโภค สาธารณูปการที่ได้มาตรฐานและทั่วถึง

(๑) แผนงานอุตสาหกรรมและโยธา

ที่	โครงการ	วัตถุประสงค์	เป้าหมาย (ผลผลิตของโครงการ)	งบประมาณ					ตัวชี้วัด (KPI)	ผลที่คาดว่าจะได้รับ	หน่วยงานรับผิดชอบหลัก
				๒๕๖๖ (บาท)	๒๕๖๗ (บาท)	๒๕๖๘ (บาท)	๒๕๖๙ (บาท)	๒๕๗๐ (บาท)			
๑.๐๔๔	โครงการก่อสร้างถนนคอนกรีตเสริมเหล็ก เข้าสู่พื้นที่การเกษตร สายใหม่ทุ่งก๊อด บ้านดอนไชยป่าแขม หมู่ที่ ๑๔ ต.ออย อ.ปง จ.พะเยา	เพื่อใช้ในการสัญจรให้มีความสะดวกเพิ่มมากยิ่งขึ้น	กว้าง ๔ ม. ยาว ๒๐๐ ม. หนา ๐.๑๕ ม.	๕๐๐,๐๐๐	๕๐๐,๐๐๐	๕๐๐,๐๐๐	๕๐๐,๐๐๐	๕๐๐,๐๐๐	ถนนได้มาตรฐาน	ประชาชนได้รับความสะดวกในการสัญจรเพิ่มมากยิ่งขึ้น	กองช่าง/อบต./กรมส่งเสริม/จังหวัดพะเยา/ส่วนราชการอื่น
๑.๐๔๕	โครงการก่อสร้างถนนแอสฟัลท์ติกคอนกรีต เข้าสู่พื้นที่การเกษตร สายใหม่ทุ่งก๊อด บ้านดอนไชยป่าแขม หมู่ที่ ๑๔ ต.ออย อ.ปง จ.พะเยา	เพื่อใช้ในการสัญจรให้มีความสะดวกเพิ่มมากยิ่งขึ้น	กว้าง ๔ ม. ยาว ๒๐๐ ม. หนา ๐.๔๐ ม.	๕๐๐,๐๐๐	๕๐๐,๐๐๐	๕๐๐,๐๐๐	๕๐๐,๐๐๐	๕๐๐,๐๐๐	ถนนได้มาตรฐาน	ประชาชนได้รับความสะดวกในการสัญจรเพิ่มมากยิ่งขึ้น	กองช่าง/อบต./กรมส่งเสริม/จังหวัดพะเยา/ส่วนราชการอื่น
๑.๐๔๖	โครงการก่อสร้างท่อลอดเหลี่ยม ลำเหมืองเส้นดอย บ้านดอนไชยป่าแขม หมู่ที่ ๑๔ ต.ออย อ.ปง จ.พะเยา	เพื่อให้น้ำไหลผ่านได้สะดวกและสามารถใช้สัญจรสะดวกเพิ่มมากยิ่งขึ้น	จำนวน ๒ ช่อง	๕๐๐,๐๐๐	๕๐๐,๐๐๐	๕๐๐,๐๐๐	๕๐๐,๐๐๐	๕๐๐,๐๐๐	ท่อลอดเหลี่ยมได้มาตรฐาน	ประชาชนได้รับความสะดวกในการสัญจรเพิ่มมากยิ่งขึ้นและน้ำไม่ท่วมขัง	กองช่าง/อบต./กรมส่งเสริม/จังหวัดพะเยา/ส่วนราชการอื่น
๑.๐๔๗	โครงการก่อสร้างสะพานข้ามลำน้ำเหมืองหลวง บ้านดอนไชยป่าแขม หมู่ที่ ๑๔ ต.ออย อ.ปง จ.พะเยา	เพื่อใช้สำหรับอำนวยความสะดวกในการเดินทาง	กว้าง ๔ ม. ยาว ๔๐ ม.	๕๐๐,๐๐๐	๕๐๐,๐๐๐	๕๐๐,๐๐๐	๕๐๐,๐๐๐	๕๐๐,๐๐๐	สะพานได้มาตรฐาน	ผู้ใช้เส้นทางสัญจรไปมามีความปลอดภัยในชีวิตและทรัพย์สิน	กองช่าง/อบต./กรมส่งเสริม/จังหวัดพะเยา/ส่วนราชการอื่น
๑.๐๔๘	โครงการก่อสร้างสะพานใต้ฝายสันหลวง บ้านดอนไชยป่าแขม หมู่ที่ ๑๔ ต.ออย อ.ปง จ.พะเยา	เพื่อใช้สำหรับอำนวยความสะดวกในการเดินทาง	กว้าง ๔ ม. ยาว ๔๐ ม.	๕๐๐,๐๐๐	๕๐๐,๐๐๐	๕๐๐,๐๐๐	๕๐๐,๐๐๐	๕๐๐,๐๐๐	สะพานได้มาตรฐาน	ผู้ใช้เส้นทางสัญจรไปมามีความปลอดภัยในชีวิตและทรัพย์สิน	กองช่าง/อบต./กรมส่งเสริม/จังหวัดพะเยา/ส่วนราชการอื่น
๑.๐๔๙	โครงการก่อสร้างสะพานใต้น้ำตอนใต้ บ้านดอนไชยป่าแขม หมู่ที่ ๑๔ ต.ออย อ.ปง จ.พะเยา	เพื่อใช้สำหรับอำนวยความสะดวกในการเดินทาง	กว้าง ๔ ม. ยาว ๔๐ ม.	๕๐๐,๐๐๐	๕๐๐,๐๐๐	๕๐๐,๐๐๐	๕๐๐,๐๐๐	๕๐๐,๐๐๐	สะพานได้มาตรฐาน	ผู้ใช้เส้นทางสัญจรไปมามีความปลอดภัยในชีวิตและทรัพย์สิน	กองช่าง/อบต./กรมส่งเสริม/จังหวัดพะเยา/ส่วนราชการอื่น

๓.๑ กลยุทธ์สร้างระบบคมนาคมขนส่ง ระบบสาธารณูปโภค สาธารณูปการที่ได้มาตรฐานและทั่วถึง

(๑) แผนงานอุตสาหกรรมและโยธา

ที่	โครงการ	วัตถุประสงค์	เป้าหมาย (ผลผลิตของโครงการ)	งบประมาณ					ตัวชี้วัด (KPI)	ผลที่คาดว่าจะได้รับ	หน่วยงานรับผิดชอบหลัก
				๒๕๖๖ (บาท)	๒๕๖๗ (บาท)	๒๕๖๘ (บาท)	๒๕๖๙ (บาท)	๒๕๗๐ (บาท)			
๓.๐๕๖	โครงการซ่อมแซมประตูเปิด - ปิดลำเหมืองหลวง บ้านดอนไชยป่าแขม หมู่ที่ ๑๔ ต.ออย อ.ปง จ.พะเยา	เพื่อให้ประตูเปิด - ปิดน้ำลำเหมืองหลวงใช้งานได้ปกติ	ประตูเปิด - ปิดลำเหมืองหลวง	๓๐๐,๐๐๐	๓๐๐,๐๐๐	๓๐๐,๐๐๐	๓๐๐,๐๐๐	๓๐๐,๐๐๐	ประตูเปิด - ปิด ได้มาตรฐาน	ประตูเปิด - ปิดน้ำลำเหมืองหลวงใช้งานได้ปกติ	กองช่าง/อบต./กรมส่งเสริม/จังหวัดพะเยา/ส่วนราชการอื่น
๓.๐๕๗	โครงการปรับปรุงถนนลูกรังบดอัดแน่นเข้าสู่พื้นที่การเกษตร บ้านดอนไชยป่าแขม หมู่ที่ ๑๔ ต.ออย อ.ปง จ.พะเยา	เพื่อใช้ในการสัญจรให้มีความสะดวกเพิ่มมากยิ่งขึ้น	กว้าง ๔ ม. ยาว ๑,๕๐๐ ม. หนา ๐.๒๐ ม.	๕๐๐,๐๐๐	๕๐๐,๐๐๐	๕๐๐,๐๐๐	๕๐๐,๐๐๐	๕๐๐,๐๐๐	ถนนได้มาตรฐาน	ประชาชนได้รับความสะดวกในการสัญจรเพิ่มมากยิ่งขึ้น	กองช่าง/อบต./กรมส่งเสริม/จังหวัดพะเยา/ส่วนราชการอื่น
๓.๐๕๘	โครงการปรับปรุงถนนหินคลุก เข้าสู่พื้นที่การเกษตร บ้านดอนไชยป่าแขม หมู่ที่ ๑๔ ต.ออย อ.ปง จ.พะเยา	เพื่อใช้ในการสัญจรให้มีความสะดวกเพิ่มมากยิ่งขึ้น	กว้าง ๔ ม. ยาว ๑,๒๐๐ ม. หนา ๐.๑๐ ม.	๕๐๐,๐๐๐	๕๐๐,๐๐๐	๕๐๐,๐๐๐	๕๐๐,๐๐๐	๕๐๐,๐๐๐	ถนนได้มาตรฐาน	ประชาชนได้รับความสะดวกในการสัญจรเพิ่มมากยิ่งขึ้น	กองช่าง/อบต./กรมส่งเสริม/จังหวัดพะเยา/ส่วนราชการอื่น
๓.๐๕๙	โครงการก่อสร้างถนนคอนกรีตเสริมเหล็ก เข้าสู่พื้นที่การเกษตร บ้านดอนไชยป่าแขม หมู่ที่ ๑๔ ต.ออย อ.ปง จ.พะเยา	เพื่อใช้ในการสัญจรให้มีความสะดวกเพิ่มมากยิ่งขึ้น	กว้าง ๔ ม. ยาว ๒๐๐ ม. หนา ๐.๑๕ ม.	๕๐๐,๐๐๐	๕๐๐,๐๐๐	๕๐๐,๐๐๐	๕๐๐,๐๐๐	๕๐๐,๐๐๐	ถนนได้มาตรฐาน	ประชาชนได้รับความสะดวกในการสัญจรเพิ่มมากยิ่งขึ้น	กองช่าง/อบต./กรมส่งเสริม/จังหวัดพะเยา/ส่วนราชการอื่น
๓.๐๖๐	โครงการก่อสร้างถนนแอสฟัลท์ติกคอนกรีต เข้าสู่พื้นที่การเกษตรบ้านดอนไชยป่าแขม หมู่ที่ ๑๔ ต.ออย อ.ปง จ.พะเยา	เพื่อใช้ในการสัญจรให้มีความสะดวกเพิ่มมากยิ่งขึ้น	กว้าง ๔ ม. ยาว ๒๐๐ ม. หนา ๐.๔๐ ม.	๕๐๐,๐๐๐	๕๐๐,๐๐๐	๕๐๐,๐๐๐	๕๐๐,๐๐๐	๕๐๐,๐๐๐	ถนนได้มาตรฐาน	ประชาชนได้รับความสะดวกในการสัญจรเพิ่มมากยิ่งขึ้น	กองช่าง/อบต./กรมส่งเสริม/จังหวัดพะเยา/ส่วนราชการอื่น
๓.๐๖๑	โครงการก่อสร้างถนนคอนกรีตเสริมเหล็ก ถนนภายในหมู่บ้าน บ้านดอนไชยป่าแขม หมู่ที่ ๑๔ ต.ออย อ.ปง จ.พะเยา	เพื่อใช้ในการสัญจรให้มีความสะดวกเพิ่มมากยิ่งขึ้น	กว้าง ๔ ม. ยาว ๒๐๐ ม. หนา ๐.๑๕ ม.	๕๐๐,๐๐๐	๕๐๐,๐๐๐	๕๐๐,๐๐๐	๕๐๐,๐๐๐	๕๐๐,๐๐๐	ถนนได้มาตรฐาน	ประชาชนได้รับความสะดวกในการสัญจรเพิ่มมากยิ่งขึ้น	กองช่าง/อบต./กรมส่งเสริม/จังหวัดพะเยา/ส่วนราชการอื่น
๓.๐๖๒	โครงการก่อสร้างถนนแอสฟัลท์ติกคอนกรีต ถนนภายในหมู่บ้าน บ้านดอนไชยป่าแขม หมู่ที่ ๑๔ ต.ออย อ.ปง จ.พะเยา	เพื่อใช้ในการสัญจรให้มีความสะดวกเพิ่มมากยิ่งขึ้น	กว้าง ๔ ม. ยาว ๒๐๐ ม. หนา ๐.๔๐ ม	๕๐๐,๐๐๐	๕๐๐,๐๐๐	๕๐๐,๐๐๐	๕๐๐,๐๐๐	๕๐๐,๐๐๐	ถนนได้มาตรฐาน	ประชาชนได้รับความสะดวกในการสัญจรเพิ่มมากยิ่งขึ้น	กองช่าง/อบต./กรมส่งเสริม/จังหวัดพะเยา/ส่วนราชการอื่น

๓.๑ กลยุทธ์สร้างระบบคมนาคมขนส่ง ระบบสาธารณูปโภค สาธารณูปการที่ได้มาตรฐานและทั่วถึง

(๑) แผนงานอุตสาหกรรมและโยธา

ที่	โครงการ	วัตถุประสงค์	เป้าหมาย (ผลผลิตของโครงการ)	งบประมาณ					ตัวชี้วัด (KPI)	ผลที่คาดว่าจะได้รับ	หน่วยงานรับผิดชอบหลัก
				๒๕๖๖ (บาท)	๒๕๖๗ (บาท)	๒๕๖๘ (บาท)	๒๕๖๙ (บาท)	๒๕๗๐ (บาท)			
๑.๐๖๓	โครงการก่อสร้างสถานีสูบน้ำพลังงานไฟฟ้า บ้านดอนไชยป่าแขม หมู่ที่ ๑๔ ต.ออย อ.ปง จ.พะเยา	เพื่อสามารถสูบน้ำใช้ในการเกษตรอย่างพอเพียง	สถานีสูบน้ำพลังงานไฟฟ้า	๕๐๐,๐๐๐	๕๐๐,๐๐๐	๕๐๐,๐๐๐	๕๐๐,๐๐๐	๕๐๐,๐๐๐	สถานีสูบน้ำได้มาตรฐาน	เกษตรกรมีน้ำใช้ในการเกษตรอย่างเพียงพอ	กองช่าง/อบจ./กรมส่งเสริม/จังหวัดพะเยา/ส่วนราชการอื่น
๑.๐๖๔	โครงการก่อสร้างสถานีสูบน้ำพลังงานแสงอาทิตย์ บ้านดอนไชยป่าแขม หมู่ที่ ๑๔ ต.ออย อ.ปง จ.พะเยา	เพื่อสามารถสูบน้ำใช้ในการเกษตรอย่างพอเพียง	สถานีสูบน้ำพลังงานแสงอาทิตย์	๕๐๐,๐๐๐	๕๐๐,๐๐๐	๕๐๐,๐๐๐	๕๐๐,๐๐๐	๕๐๐,๐๐๐	สถานีสูบน้ำได้มาตรฐาน	เกษตรกรมีน้ำใช้ในการเกษตรอย่างเพียงพอ	กองช่าง/อบจ./กรมส่งเสริม/จังหวัดพะเยา/ส่วนราชการอื่น
๑.๐๖๕	โครงการวางถุงบิ๊กแบ็คป้องกันสลิ่งพัง บ้านดอนไชยป่าแขม หมู่ที่ ๑๔ ต.ออย อ.ปง จ.พะเยา	เพื่อป้องกันการกัดเซาะของน้ำเป็นสาเหตุทำให้สลิ่งพังได้	ถุงบิ๊กแบ็ค	๕๐๐,๐๐๐	๕๐๐,๐๐๐	๕๐๐,๐๐๐	๕๐๐,๐๐๐	๕๐๐,๐๐๐	ถุงบิ๊กแบ็คได้มาตรฐาน	สามารถป้องกันการกัดเซาะของน้ำ ได้อย่างมีประสิทธิภาพ	กองช่าง/อบจ./กรมส่งเสริม/จังหวัดพะเยา/ส่วนราชการอื่น
๑.๐๖๖	โครงการวางกล่องเกเบี้ยนป้องกันสลิ่งพัง บ้านดอนไชยป่าแขม หมู่ที่ ๑๔ ต.ออย อ.ปง จ.พะเยา	เพื่อป้องกันการกัดเซาะของน้ำเป็นสาเหตุทำให้สลิ่งพังได้	กล่องเกเบี้ยน	๒๐๐,๐๐๐	๒๐๐,๐๐๐	๒๐๐,๐๐๐	๒๐๐,๐๐๐	๒๐๐,๐๐๐	กล่องเกเบี้ยนได้มาตรฐาน	สามารถป้องกันการกัดเซาะของน้ำ ได้อย่างมีประสิทธิภาพ	กองช่าง/อบจ./กรมส่งเสริม/จังหวัดพะเยา/ส่วนราชการอื่น
๑.๐๖๗	โครงการวางถุงบิ๊กแบ็คเพื่อกักเก็บน้ำไว้ใช้ฤดูแล้ง บ้านดอนไชยป่าแขม หมู่ที่ ๑๔ ต.ออย อ.ปง จ.พะเยา	เพื่อกักเก็บน้ำไว้ใช้ในฤดูแล้ง	ถุงบิ๊กแบ็ค	๕๐๐,๐๐๐	๕๐๐,๐๐๐	๕๐๐,๐๐๐	๕๐๐,๐๐๐	๕๐๐,๐๐๐	ถุงบิ๊กแบ็คได้มาตรฐาน	เกษตรกรมีน้ำใช้ในการเกษตรอย่างเพียงพอ	กองช่าง/อบจ./กรมส่งเสริม/จังหวัดพะเยา/ส่วนราชการอื่น
๑.๐๖๘	โครงการก่อสร้างคลองส่งน้ำเพื่อการเกษตร บ้านดอนไชยป่าแขม หมู่ที่ ๑๔ ต.ออย อ.ปง จ.พะเยา	เพื่อลำเลียงน้ำใช้ในการเกษตรได้อย่างพอเพียง	คลองส่งน้ำ	๓๐๐,๐๐๐	๓๐๐,๐๐๐	๓๐๐,๐๐๐	๓๐๐,๐๐๐	๓๐๐,๐๐๐	คลองส่งน้ำได้มาตรฐาน	เกษตรกรมีน้ำใช้ในการเกษตรอย่างเพียงพอ	กองช่าง/อบจ./กรมส่งเสริม/จังหวัดพะเยา/ส่วนราชการอื่น
๑.๐๗๑	โครงการก่อสร้างห้องน้ำป่าสุสาน บ้านดอนไชยป่าแขม หมู่ที่ ๑๔ ต.ออย อ.ปง จ.พะเยา	เพื่อให้ป่าสุสานมีห้องน้ำไว้บริการประชาชน	จำนวน ๕ ห้อง	๓๐๐,๐๐๐	๓๐๐,๐๐๐	๓๐๐,๐๐๐	๓๐๐,๐๐๐	๓๐๐,๐๐๐	ห้องน้ำได้มาตรฐาน	ประชาชนมีห้องน้ำใช้อย่างทั่วถึง	กองช่าง/อบจ./กรมส่งเสริม/จังหวัดพะเยา/ส่วนราชการอื่น
๑.๐๗๒	โครงการปรับปรุงห้องน้ำป่าสุสาน บ้านดอนไชยป่าแขม หมู่ที่ ๑๔ ต.ออย อ.ปง จ.พะเยา	เพื่อให้ป่าสุสานมีห้องน้ำที่ได้มาตรฐานไว้บริการประชาชน	จำนวน ๕ ห้อง	๓๐๐,๐๐๐	๓๐๐,๐๐๐	๓๐๐,๐๐๐	๓๐๐,๐๐๐	๓๐๐,๐๐๐	ห้องน้ำได้มาตรฐาน	ประชาชนมีห้องน้ำที่ได้มาตรฐาน	กองช่าง/อบจ./กรมส่งเสริม/จังหวัดพะเยา/ส่วนราชการอื่น

๓.๑ กลยุทธ์สร้างระบบคมนาคมขนส่ง ระบบสาธารณูปโภค สาธารณูปการที่ได้มาตรฐานและทั่วถึง

(๑) แผนงานยุทธศาสตร์การพัฒนาและโยธา

ที่	โครงการ	วัตถุประสงค์	เป้าหมาย (ผลผลิตของโครงการ)	งบประมาณ					ตัวชี้วัด (KPI)	ผลที่คาดว่าจะได้รับ	หน่วยงานรับผิดชอบหลัก
				๒๕๖๖ (บาท)	๒๕๖๗ (บาท)	๒๕๖๘ (บาท)	๒๕๖๙ (บาท)	๒๕๗๐ (บาท)			
๑.๐๗๑	โครงการก่อสร้างรั้วป่าสุสานบ้านดอนไชยป่าแขม หมู่ที่ ๑๔ ต.ออย อ.ปง จ.พะเยา	เพื่อป้องกันการบุกรุกพื้นที่ป่าสุสาน	รอบป่าสุสาน	๓๐๐,๐๐๐	๓๐๐,๐๐๐	๓๐๐,๐๐๐	๓๐๐,๐๐๐	๓๐๐,๐๐๐	รั้วได้มาตรฐาน	พื้นที่ป่าสุสานไม่สามารถบุกรุกได้	กองช่าง/อบต./กรมส่งเสริม/จังหวัดพะเยา/ส่วนราชการอื่น
๑.๐๗๒	โครงปรับปรุงภูมิทัศน์ภายในหมู่บ้าน บ้านดอนไชยป่าแขม หมู่ที่ ๑๔ ต.ออย อ.ปง จ.พะเยา	เพื่อเพิ่มพื้นที่สีเขียวให้หมู่บ้านน่าอยู่และสวยงาม	จำนวน ๒ จุด	๓๐๐,๐๐๐	๓๐๐,๐๐๐	๓๐๐,๐๐๐	๓๐๐,๐๐๐	๓๐๐,๐๐๐	พื้นที่สีเขียวเพิ่มมากขึ้น	ประชาชนมีสุขภาพจิตที่ดีขึ้น	กองช่าง/อบต./กรมส่งเสริม/จังหวัดพะเยา/ส่วนราชการอื่น
๑.๐๗๓	โครงการก่อสร้างซุ้มประตูหมู่บ้าน บ้านดอนไชยป่าแขม หมู่ที่ ๑๔ ต.ออย อ.ปง จ.พะเยา	เพื่อเป็นสัญลักษณ์และบอกที่ตั้งให้กับหมู่บ้าน	จำนวน ๒ ซุ้ม	๑๐๐,๐๐๐	๑๐๐,๐๐๐	๑๐๐,๐๐๐	๑๐๐,๐๐๐	๑๐๐,๐๐๐	ซุ้มประตูได้มาตรฐาน	ประชาชนและผู้ที่สัญจรผ่านไป-มาได้รับความสะดวกเพิ่มมากขึ้น	กองช่าง/อบต./กรมส่งเสริม/จังหวัดพะเยา/ส่วนราชการอื่น
๑.๐๗๔	โครงการก่อสร้างอาคารอเนกประสงค์ บ้านดอนไชยป่าแขม หมู่ที่ ๑๔ ต.ออย อ.ปง จ.พะเยา	เพื่อใช้สำหรับบริการประชาชน	จำนวน ๑ หลัง	๒๐๐,๐๐๐	๒๐๐,๐๐๐	๒๐๐,๐๐๐	๒๐๐,๐๐๐	๒๐๐,๐๐๐	อาคารอเนกประสงค์ได้มาตรฐาน	ประชาชนได้รับความสะดวกในการใช้บริการ	กองช่าง/อบต./กรมส่งเสริม/จังหวัดพะเยา/ส่วนราชการอื่น
๑.๐๗๕	โครงการปรับปรุงอาคารอเนกประสงค์ บ้านดอนไชยป่าแขม หมู่ที่ ๑๔ ต.ออย อ.ปง จ.พะเยา	เพื่อให้อาคารอเนกประสงค์สามารถใช้งานได้อย่างมีประสิทธิภาพ	จำนวน ๑ หลัง	๒๐๐,๐๐๐	๒๐๐,๐๐๐	๒๐๐,๐๐๐	๒๐๐,๐๐๐	๒๐๐,๐๐๐	อาคารอเนกประสงค์ได้มาตรฐาน	ประชาชนได้รับความสะดวกปลอดภัยในการใช้อาคารอเนก ประสงค์	กองช่าง/อบต./กรมส่งเสริม/จังหวัดพะเยา/ส่วนราชการอื่น
๑.๐๗๖	โครงการก่อสร้างลานอเนกประสงค์ บ้านดอนไชยป่าแขม หมู่ที่ ๑๔ ต.ออย อ.ปง จ.พะเยา	เพื่อใช้สำหรับบริการประชาชน	หนา ๐.๑๒ ม. หรือมีปริมาณพื้นที่ไม่น้อยกว่า ๑,๐๐๐ ตร.ม.	๕๐๐,๐๐๐	๕๐๐,๐๐๐	๕๐๐,๐๐๐	๕๐๐,๐๐๐	๕๐๐,๐๐๐	ลานอเนกประสงค์ได้มาตรฐาน	ประชาชนได้รับความสะดวกในการใช้บริการ	กองช่าง/อบต./กรมส่งเสริม/จังหวัดพะเยา/ส่วนราชการอื่น
๑.๐๗๗	โครงการปรับปรุงลานอเนกประสงค์ บ้านดอนไชยป่าแขม หมู่ที่ ๑๔ ต.ออย อ.ปง จ.พะเยา	เพื่อให้ลานอเนกประสงค์สามารถใช้งานได้อย่างมีประสิทธิภาพ	หนา ๐.๑๒ ม. หรือมีปริมาณพื้นที่ไม่น้อยกว่า ๑,๐๐๐ ตร.ม.	๕๐๐,๐๐๐	๕๐๐,๐๐๐	๕๐๐,๐๐๐	๕๐๐,๐๐๐	๕๐๐,๐๐๐	ลานอเนกประสงค์ได้มาตรฐาน	ประชาชนได้รับความสะดวกปลอดภัยในการใช้ลานอเนก ประสงค์	กองช่าง/อบต./กรมส่งเสริม/จังหวัดพะเยา/ส่วนราชการอื่น

๑.๑ กลยุทธ์สร้างระบบคมนาคมขนส่ง ระบบสาธารณูปโภค สาธารณูปการที่ได้มาตรฐานและทั่วถึง

(๑) แผนงานอุตสาหกรรมและโยธา

ที่	โครงการ	วัตถุประสงค์	เป้าหมาย (ผลผลิตของโครงการ)	งบประมาณ					ตัวชี้วัด (KPI)	ผลที่คาดว่าจะได้รับ	หน่วยงานรับผิดชอบหลัก
				๒๕๖๖ (บาท)	๒๕๖๗ (บาท)	๒๕๖๘ (บาท)	๒๕๖๙ (บาท)	๒๕๗๐ (บาท)			
๑.๑๑๐	โครงการก่อสร้างห้องน้ำสาธารณะ บ้านดอนไชยป่าแขม หมู่ที่ ๑๔ ต.ออย อ.ปง จ.พะเยา	เพื่อให้บริการประชาชน	จำนวน ๕ ห้อง	๑๐๐,๐๐๐	๑๐๐,๐๐๐	๑๐๐,๐๐๐	๑๐๐,๐๐๐	๑๐๐,๐๐๐	ห้องน้ำได้มาตรฐาน	ประชาชนมีห้องน้ำใช้อย่างทั่วถึง	กองช่าง/อบจ./กรมส่งเสริม/จังหวัดพะเยา/ส่วนราชการอื่น
๑.๑๑๑	โครงการปรับปรุงห้องน้ำสาธารณะ บ้านดอนไชยป่าแขม หมู่ที่ ๑๔ ต.ออย อ.ปง จ.พะเยา	เพื่อให้ประชาชนมีห้องน้ำที่ได้มาตรฐาน และถูกสุขลักษณะ	จำนวน ๕ ห้อง	๑๐๐,๐๐๐	๑๐๐,๐๐๐	๑๐๐,๐๐๐	๑๐๐,๐๐๐	๑๐๐,๐๐๐	ห้องน้ำได้มาตรฐาน	ประชาชนมีห้องน้ำที่ได้มาตรฐานและถูกสุขลักษณะ	กองช่าง/อบจ./กรมส่งเสริม/จังหวัดพะเยา/ส่วนราชการอื่น
๑.๑๑๒	โครงการขุดเจาะบ่อบาดาล บ้านดอนไชยป่าแขม หมู่ที่ ๑๔ ต.ออย อ.ปง จ.พะเยา	เพื่อให้มีน้ำสำหรับอุปโภค - บริโภคอย่างพอเพียง	จำนวน ๑ บ่อ	๑๐๐,๐๐๐	๑๐๐,๐๐๐	๑๐๐,๐๐๐	๑๐๐,๐๐๐	๑๐๐,๐๐๐	บ่อบาดาลได้มาตรฐาน	ประชาชนมีน้ำใช้อุปโภค-บริโภค อย่างเพียงพอ	กองช่าง/อบจ./กรมส่งเสริม/จังหวัดพะเยา/ส่วนราชการอื่น
๑.๑๑๓	โครงการก่อสร้างฝายชะลอน้ำ บ้านดอนไชยป่าแขม หมู่ที่ ๑๔ ต.ออย อ.ปง จ.พะเยา	เพื่อกักเก็บน้ำไว้ใช้ในฤดูแล้ง	จำนวน ๒ ฝาย	๑๐๐,๐๐๐	๑๐๐,๐๐๐	๑๐๐,๐๐๐	๑๐๐,๐๐๐	๑๐๐,๐๐๐	ฝายชะลอน้ำได้มาตรฐาน	เกษตรกรมีน้ำใช้ในการเกษตรอย่างเพียงพอ	กองช่าง/อบจ./กรมส่งเสริม/จังหวัดพะเยา/ส่วนราชการอื่น
๑.๑๑๔	โครงการก่อสร้างหอประชุมประจำหมู่บ้าน บ้านดอนไชยป่าแขม หมู่ที่ ๑๔ ต.ออย อ.ปง จ.พะเยา	เพื่อให้ประชาชนมีหอประชุมที่ได้มาตรฐาน	จำนวน ๑ หลัง	๕๐๐,๐๐๐	๕๐๐,๐๐๐	๕๐๐,๐๐๐	๕๐๐,๐๐๐	๕๐๐,๐๐๐	หอประชุมได้มาตรฐาน	ประชาชนมีสถานที่ในการจัดประชุมของหมู่บ้าน	กองช่าง/อบจ./กรมส่งเสริม/จังหวัดพะเยา/ส่วนราชการอื่น
๑.๑๑๕	โครงการก่อสร้างป้ายสถานที่สำคัญ บ้านดอนไชยป่าแขม หมู่ที่ ๑๔ ต.ออย อ.ปง จ.พะเยา	เพื่อเป็นสัญลักษณ์และบอกที่ตั้งสถานที่สำคัญ	จำนวน ๕ ป้าย	๑๐๐,๐๐๐	๑๐๐,๐๐๐	๑๐๐,๐๐๐	๑๐๐,๐๐๐	๑๐๐,๐๐๐	ป้ายได้มาตรฐาน	ประชาชนสามารถมองหาสถานที่สำคัญสะดวกเพิ่มมากขึ้น	กองช่าง/อบจ./กรมส่งเสริม/จังหวัดพะเยา/ส่วนราชการอื่น
๑.๑๑๖	โครงการปรับปรุงฝายชะลอน้ำ บ้านดอนไชยป่าแขม หมู่ที่ ๑๔ ต.ออย อ.ปง จ.พะเยา	เพื่อกักเก็บน้ำไว้ใช้ในฤดูแล้ง	จำนวน ๒ ฝาย	๑๐๐,๐๐๐	๑๐๐,๐๐๐	๑๐๐,๐๐๐	๑๐๐,๐๐๐	๑๐๐,๐๐๐	ฝายชะลอน้ำได้มาตรฐาน	เกษตรกรมีน้ำใช้ในการเกษตรอย่างเพียงพอ	กองช่าง/อบจ./กรมส่งเสริม/จังหวัดพะเยา/ส่วนราชการอื่น
๑.๑๑๗	โครงการปรับปรุงถนนลาดยางภายในหมู่บ้าน บ้านดอนไชยป่าแขม หมู่ที่ ๑๔ ต.ออย อ.ปง จ.พะเยา	เพื่อใช้ในการสัญจรให้มีความสะดวกเพิ่มมากยิ่งขึ้น	ถนนภายในหมู่บ้าน	๕๐๐,๐๐๐	๕๐๐,๐๐๐	๕๐๐,๐๐๐	๕๐๐,๐๐๐	๕๐๐,๐๐๐	ถนนได้มาตรฐาน	ประชาชนได้รับความสะดวกในการสัญจรเพิ่มมากยิ่งขึ้น	กองช่าง/อบจ./กรมส่งเสริม/จังหวัดพะเยา/ส่วนราชการอื่น

๓.๑ กลยุทธ์สร้างระบบคมนาคมขนส่ง ระบบสาธารณูปโภค สาธารณูปการที่ได้มาตรฐานและทั่วถึง

(๑) แผนงานอุตสาหกรรมและโยธา

ที่	โครงการ	วัตถุประสงค์	เป้าหมาย (ผลผลิตของโครงการ)	งบประมาณ					ตัวชี้วัด (KPI)	ผลที่คาดว่าจะได้รับ	หน่วยงานรับผิดชอบหลัก
				๒๕๖๖ (บาท)	๒๕๖๗ (บาท)	๒๕๖๘ (บาท)	๒๕๖๙ (บาท)	๒๕๗๐ (บาท)			
๑.๑๑๑	โครงการก่อสร้างฝาปิดรางระบายน้ำ บ้านดอนไชยป่าแขม หมู่ที่ ๑๔ ต.ออย อ.ปง จ.พะเยา	เพื่อป้องกันอุบัติเหตุ	จำนวน ๒๐๐ ฝา	๒๐๐,๐๐๐	๒๐๐,๐๐๐	๒๐๐,๐๐๐	๒๐๐,๐๐๐	๒๐๐,๐๐๐	ฝารางระบายน้ำได้มาตรฐาน	มีฝาปิดรางระบายน้ำเพื่อป้องกันอุบัติเหตุ	กองช่าง/อบจ./กรมส่งเสริม/จังหวัดพะเยา/ส่วนราชการอื่น
๑.๑๑๒	โครงการติดตั้ง ซ่อมแซม ระบบเสียงตามสายในหมู่บ้านบ้านดอนไชยป่าแขม หมู่ที่ ๑๔ ต.ออย อ.ปง จ.พะเยา	เพื่อให้ประชาชนได้รับรู้ข่าวสารอย่างทั่วถึง	ระบบเสียงตามสาย	๑๐๐,๐๐๐	๑๐๐,๐๐๐	๑๐๐,๐๐๐	๑๐๐,๐๐๐	๑๐๐,๐๐๐	ระบบเสียงตามสายได้มาตรฐาน	ประชาชนได้รับข่าวสารอย่างทั่วถึง	กองช่าง/อบจ./กรมส่งเสริม/จังหวัดพะเยา/ส่วนราชการอื่น
๑.๑๑๓	โครงการปรับปรุงประปาหมู่บ้าน บ้านดอนเงิน หมู่ที่ ๑ ต.ออย อ.ปง จ.พะเยา	เพื่อให้ประปาหมู่บ้านใช้งานได้อย่างมีประสิทธิภาพ	ประปาหมู่บ้าน	๓๐๐,๐๐๐	๓๐๐,๐๐๐	๓๐๐,๐๐๐	๓๐๐,๐๐๐	๓๐๐,๐๐๐	ประปาหมู่บ้านได้มาตรฐาน	ประชาชนมีน้ำใช้อุปโภค-บริโภค อย่างเพียงพอ	กองช่าง/อบจ./กรมส่งเสริม/จังหวัดพะเยา/ส่วนราชการอื่น
๑.๑๑๔	โครงการปรับปรุงประปาภูเขา บ้านดอนเงิน หมู่ที่ ๑ ต.ออย อ.ปง จ.พะเยา	เพื่อให้ประปาภูเขาใช้งานได้อย่างมีประสิทธิภาพ	ประปาภูเขา	๓๐๐,๐๐๐	๓๐๐,๐๐๐	๓๐๐,๐๐๐	๓๐๐,๐๐๐	๓๐๐,๐๐๐	ประปาภูเขาได้มาตรฐาน	ประชาชนมีน้ำใช้อุปโภค-บริโภค อย่างเพียงพอ	กองช่าง/อบจ./กรมส่งเสริม/จังหวัดพะเยา/ส่วนราชการอื่น
๑.๑๑๕	โครงการวางท่อประปา บ้านดอนแก้ว หมู่ที่ ๒ ต.ออย อ.ปง จ.พะเยา	เพื่อให้ประชาชนมีน้ำไว้ใช้ในการอุปโภค	ท่อประปาขนาด ๔ นิ้ว	๒๐๐,๐๐๐	๒๐๐,๐๐๐	๒๐๐,๐๐๐	๒๐๐,๐๐๐	๒๐๐,๐๐๐	ท่อประปาได้มาตรฐาน	ประชาชนมีน้ำใช้ในครัวเรือน	กองช่าง/อบจ./กรมส่งเสริม/จังหวัดพะเยา/ส่วนราชการอื่น
๑.๑๑๖	โครงการปรับปรุงประปาหมู่บ้าน บ้านดอนแก้ว หมู่ที่ ๒ ต.ออย อ.ปง จ.พะเยา	เพื่อให้ประปาหมู่บ้านใช้งานได้อย่างมีประสิทธิภาพ	ประปาหมู่บ้าน	๕๐๐,๐๐๐	๕๐๐,๐๐๐	๕๐๐,๐๐๐	๕๐๐,๐๐๐	๕๐๐,๐๐๐	ประปาหมู่บ้านได้มาตรฐาน	ประชาชนมีน้ำใช้อุปโภค-บริโภค อย่างเพียงพอ	กองช่าง/อบจ./กรมส่งเสริม/จังหวัดพะเยา/ส่วนราชการอื่น
๑.๑๑๗	โครงการปรับปรุงประปาหมู่บ้าน บ้านหล่าย หมู่ที่ ๔ ต.ออย อ.ปง จ.พะเยา	เพื่อให้ประปาหมู่บ้านใช้งานได้อย่างมีประสิทธิภาพ	ประปาหมู่บ้าน	๓๐๐,๐๐๐	๓๐๐,๐๐๐	๓๐๐,๐๐๐	๓๐๐,๐๐๐	๓๐๐,๐๐๐	ประปาหมู่บ้านได้มาตรฐาน	ประชาชนมีน้ำใช้อุปโภค-บริโภค อย่างเพียงพอ	กองช่าง/อบจ./กรมส่งเสริม/จังหวัดพะเยา/ส่วนราชการอื่น
๑.๑๑๘	โครงการปรับปรุงประปาภูเขา บ้านหล่าย หมู่ที่ ๔ ต.ออย อ.ปง จ.พะเยา	เพื่อให้ประปาภูเขาใช้งานได้อย่างมีประสิทธิภาพ	ประปาภูเขา	๓๐๐,๐๐๐	๓๐๐,๐๐๐	๓๐๐,๐๐๐	๓๐๐,๐๐๐	๓๐๐,๐๐๐	ประปาภูเขาได้มาตรฐาน	ประชาชนมีน้ำใช้อุปโภค-บริโภค อย่างเพียงพอ	กองช่าง/อบจ./กรมส่งเสริม/จังหวัดพะเยา/ส่วนราชการอื่น

๒.๑ กลยุทธ์สร้างระบบคมนาคมขนส่ง ระบบสาธารณูปโภค สาธารณูปการที่ได้มาตรฐานและทั่วถึง

(๑) แผนงานอุตสาหกรรมและโยธา

ที่	โครงการ	วัตถุประสงค์	เป้าหมาย (ผลผลิตของโครงการ)	งบประมาณ					ตัวชี้วัด (KPI)	ผลที่คาดว่าจะได้รับ	หน่วยงานรับผิดชอบหลัก
				๒๕๖๖ (บาท)	๒๕๖๗ (บาท)	๒๕๖๘ (บาท)	๒๕๖๙ (บาท)	๒๕๗๐ (บาท)			
๑.๑๑๖	โครงการปรับปรุงประปาหมู่บ้าน บ้านต้นผ่าง หมู่ที่ ๕ ต.ออย อ.ปง จ.พะเยา	เพื่อให้ประปาหมู่บ้านใช้งานได้อย่างมีประสิทธิภาพ	ประปาหมู่บ้าน	๓๐๐,๐๐๐	๓๐๐,๐๐๐	๓๐๐,๐๐๐	๓๐๐,๐๐๐	๓๐๐,๐๐๐	ประปาหมู่บ้านได้มาตรฐาน	ประชาชนมีน้ำใช้อุปโภค-บริโภค อย่างเพียงพอ	กองช่าง/อบจ./กรมส่งเสริม/จังหวัดพะเยา/ส่วนราชการอื่น
๑.๑๑๗	โครงการปรับปรุงประปาภูเขา บ้านต้นผ่าง หมู่ที่ ๕ ต.ออย อ.ปง จ.พะเยา	เพื่อให้ประปาภูเขาใช้งานได้อย่างมีประสิทธิภาพ	ประปาภูเขา	๓๐๐,๐๐๐	๓๐๐,๐๐๐	๓๐๐,๐๐๐	๓๐๐,๐๐๐	๓๐๐,๐๐๐	ประปาภูเขาได้มาตรฐาน	ประชาชนมีน้ำใช้อุปโภค-บริโภค อย่างเพียงพอ	กองช่าง/อบจ./กรมส่งเสริม/จังหวัดพะเยา/ส่วนราชการอื่น
๑.๑๑๘	โครงการปรับปรุงประปาภูเขา ห้วยโชค บ้านต้นผ่าง หมู่ที่ ๕ ต.ออย อ.ปง จ.พะเยา	เพื่อให้ประปาภูเขาใช้งานได้อย่างมีประสิทธิภาพ	ประปาภูเขา	๓๐๐,๐๐๐	๓๐๐,๐๐๐	๓๐๐,๐๐๐	๓๐๐,๐๐๐	๓๐๐,๐๐๐	ประปาภูเขาได้มาตรฐาน	ประชาชนมีน้ำใช้อุปโภค-บริโภค อย่างเพียงพอ	กองช่าง/อบจ./กรมส่งเสริม/จังหวัดพะเยา/ส่วนราชการอื่น
๑.๑๑๙	โครงการปรับปรุงประปาหมู่บ้าน บ้านหลวง หมู่ที่ ๖ ต.ออย อ.ปง จ.พะเยา	เพื่อให้ประปาหมู่บ้านใช้งานได้อย่างมีประสิทธิภาพ	ประปาหมู่บ้าน	๓๐๐,๐๐๐	๓๐๐,๐๐๐	๓๐๐,๐๐๐	๓๐๐,๐๐๐	๓๐๐,๐๐๐	ประปาหมู่บ้านได้มาตรฐาน	ประชาชนมีน้ำใช้อุปโภค-บริโภค อย่างเพียงพอ	กองช่าง/อบจ./กรมส่งเสริม/จังหวัดพะเยา/ส่วนราชการอื่น
๑.๑๑๐	โครงการปรับปรุงประปาภูเขา บ้านหลวง หมู่ที่ ๖ ต.ออย อ.ปง จ.พะเยา	เพื่อให้ประปาภูเขาใช้งานได้อย่างมีประสิทธิภาพ	ประปาภูเขา	๓๐๐,๐๐๐	๓๐๐,๐๐๐	๓๐๐,๐๐๐	๓๐๐,๐๐๐	๓๐๐,๐๐๐	ประปาภูเขาได้มาตรฐาน	ประชาชนมีน้ำใช้อุปโภค-บริโภค อย่างเพียงพอ	กองช่าง/อบจ./กรมส่งเสริม/จังหวัดพะเยา/ส่วนราชการอื่น
๑.๑๑๑	โครงการปรับปรุงประปาหมู่บ้าน บ้านฝายแก้ว หมู่ที่ ๗ ต.ออย อ.ปง จ.พะเยา	เพื่อให้ประปาหมู่บ้านใช้งานได้อย่างมีประสิทธิภาพ	ประปาหมู่บ้าน	๓๐๐,๐๐๐	๓๐๐,๐๐๐	๓๐๐,๐๐๐	๓๐๐,๐๐๐	๓๐๐,๐๐๐	ประปาหมู่บ้านได้มาตรฐาน	ประชาชนมีน้ำใช้อุปโภค-บริโภค อย่างเพียงพอ	กองช่าง/อบจ./กรมส่งเสริม/จังหวัดพะเยา/ส่วนราชการอื่น
๑.๑๑๒	โครงการปรับปรุงประปาภูเขา บ้านฝายแก้ว หมู่ที่ ๗ ต.ออย อ.ปง จ.พะเยา	เพื่อให้ประปาภูเขาใช้งานได้อย่างมีประสิทธิภาพ	ประปาภูเขา	๓๐๐,๐๐๐	๓๐๐,๐๐๐	๓๐๐,๐๐๐	๓๐๐,๐๐๐	๓๐๐,๐๐๐	ประปาภูเขาได้มาตรฐาน	ประชาชนมีน้ำใช้อุปโภค-บริโภค อย่างเพียงพอ	กองช่าง/อบจ./กรมส่งเสริม/จังหวัดพะเยา/ส่วนราชการอื่น

๓.๑ กลยุทธ์สร้างระบบคมนาคมขนส่ง ระบบสาธารณูปโภค สาธารณูปการที่ได้มาตรฐานและทั่วถึง

(๑) แผนงานอุตสาหกรรมและโยธา

ที่	โครงการ	วัตถุประสงค์	เป้าหมาย (ผลผลิตของโครงการ)	งบประมาณ					ตัวชี้วัด (KPI)	ผลที่คาดว่าจะได้รับ	หน่วยงานรับผิดชอบหลัก
				๒๕๖๖ (บาท)	๒๕๖๗ (บาท)	๒๕๖๘ (บาท)	๒๕๖๙ (บาท)	๒๕๗๐ (บาท)			
๑.๑๐๓	โครงการปรับปรุงประปาหมู่บ้าน บ้านป่าแพะ หมู่ที่ ๘ ต.ออย อ.ปง จ.พะเยา	เพื่อให้ประปาหมู่บ้านใช้งานได้อย่างมีประสิทธิภาพ	ประปาหมู่บ้าน	๓๐๐,๐๐๐	๓๐๐,๐๐๐	๓๐๐,๐๐๐	๓๐๐,๐๐๐	๓๐๐,๐๐๐	ประปาหมู่บ้านได้มาตรฐาน	ประชาชนมีน้ำใช้อุปโภค-บริโภค อย่างเพียงพอ	กองช่าง/อบจ./กรมส่งเสริม/จังหวัดพะเยา/ส่วนราชการอื่น
๑.๑๐๔	โครงการปรับปรุงประปาภูเขา บ้านป่าแพะ หมู่ที่ ๘ ต.ออย อ.ปง จ.พะเยา	เพื่อให้ประปาภูเขาใช้งานได้อย่างมีประสิทธิภาพ	ประปาภูเขา	๓๐๐,๐๐๐	๓๐๐,๐๐๐	๓๐๐,๐๐๐	๓๐๐,๐๐๐	๓๐๐,๐๐๐	ประปาภูเขาได้มาตรฐาน	ประชาชนมีน้ำใช้อุปโภค-บริโภค อย่างเพียงพอ	กองช่าง/อบจ./กรมส่งเสริม/จังหวัดพะเยา/ส่วนราชการอื่น
๑.๑๐๕	โครงการปรับปรุงประปาหมู่บ้าน บ้านแม่หาย หมู่ที่ ๙ ต.ออย อ.ปง จ.พะเยา	เพื่อให้ประปาหมู่บ้านใช้งานได้อย่างมีประสิทธิภาพ	ประปาหมู่บ้าน	๓๐๐,๐๐๐	๓๐๐,๐๐๐	๓๐๐,๐๐๐	๓๐๐,๐๐๐	๓๐๐,๐๐๐	ประปาหมู่บ้านได้มาตรฐาน	ประชาชนมีน้ำใช้อุปโภค-บริโภค อย่างเพียงพอ	กองช่าง/อบจ./กรมส่งเสริม/จังหวัดพะเยา/ส่วนราชการอื่น
๑.๑๐๖	โครงการปรับปรุงประปาภูเขาบ้านแม่หาย หมู่ที่ ๙ ต.ออย อ.ปง จ.พะเยา	เพื่อให้ประปาภูเขาใช้งานได้อย่างมีประสิทธิภาพ	ประปาภูเขา	๓๐๐,๐๐๐	๓๐๐,๐๐๐	๓๐๐,๐๐๐	๓๐๐,๐๐๐	๓๐๐,๐๐๐	ประปาภูเขาได้มาตรฐาน	ประชาชนมีน้ำใช้อุปโภค-บริโภค อย่างเพียงพอ	กองช่าง/อบจ./กรมส่งเสริม/จังหวัดพะเยา/ส่วนราชการอื่น
๑.๑๐๗	โครงการปรับปรุงประปาหมู่บ้าน บ้านหนองขวาง หมู่ที่ ๑๐ ต.ออย อ.ปง จ.พะเยา	เพื่อให้ประปาหมู่บ้านใช้งานได้อย่างมีประสิทธิภาพ	ประปาหมู่บ้าน	๓๐๐,๐๐๐	๓๐๐,๐๐๐	๓๐๐,๐๐๐	๓๐๐,๐๐๐	๓๐๐,๐๐๐	ประปาหมู่บ้านได้มาตรฐาน	ประชาชนมีน้ำใช้อุปโภค-บริโภค อย่างเพียงพอ	กองช่าง/อบจ./กรมส่งเสริม/จังหวัดพะเยา/ส่วนราชการอื่น
๑.๑๐๘	โครงการปรับปรุงประปาภูเขา บ้านหนองขวาง หมู่ที่ ๑๐ ต.ออย อ.ปง จ.พะเยา	เพื่อให้ประปาภูเขาใช้งานได้อย่างมีประสิทธิภาพ	ประปาภูเขา	๓๐๐,๐๐๐	๓๐๐,๐๐๐	๓๐๐,๐๐๐	๓๐๐,๐๐๐	๓๐๐,๐๐๐	ประปาภูเขาได้มาตรฐาน	ประชาชนมีน้ำใช้อุปโภค-บริโภค อย่างเพียงพอ	กองช่าง/อบจ./กรมส่งเสริม/จังหวัดพะเยา/ส่วนราชการอื่น
๑.๑๐๙	โครงการปรับปรุงประปาหมู่บ้าน บ้านหล่ายใหม่ หมู่ที่ ๑๑ ต.ออย อ.ปง จ.พะเยา	เพื่อให้ประปาหมู่บ้านใช้งานได้อย่างมีประสิทธิภาพ	ประปาหมู่บ้าน	๓๐๐,๐๐๐	๓๐๐,๐๐๐	๓๐๐,๐๐๐	๓๐๐,๐๐๐	๓๐๐,๐๐๐	ประปาหมู่บ้านได้มาตรฐาน	ประชาชนมีน้ำใช้อุปโภค-บริโภค อย่างเพียงพอ	กองช่าง/อบจ./กรมส่งเสริม/จังหวัดพะเยา/ส่วนราชการอื่น

๓.๑ กลยุทธ์สร้างระบบคมนาคมขนส่ง ระบบสาธารณูปโภค สาธารณูปการที่ได้มาตรฐานและทั่วถึง

(๑) แผนงานอุตสาหกรรมและโยธา

ที่	โครงการ	วัตถุประสงค์	เป้าหมาย (ผลผลิตของโครงการ)	งบประมาณ					ตัวชี้วัด (KPI)	ผลที่คาดว่าจะได้รับ	หน่วยงานรับผิดชอบหลัก
				๒๕๖๖ (บาท)	๒๕๖๗ (บาท)	๒๕๖๘ (บาท)	๒๕๖๙ (บาท)	๒๕๗๐ (บาท)			
๑.๑๑๐	โครงการปรับปรุงประปาภูเขา บ้านหล่ายใหม่ หมู่ที่ ๑๑ ต.ออย อ.ปง จ.พะเยา	เพื่อให้ประปาภูเขาใช้งานได้อย่างมีประสิทธิภาพ	ประปาภูเขา	๓๐๐,๐๐๐	๓๐๐,๐๐๐	๓๐๐,๐๐๐	๓๐๐,๐๐๐	๓๐๐,๐๐๐	ประปาภูเขาได้มาตรฐาน	ประชาชนมีน้ำใช้อุปโภค-บริโภค อย่างเพียงพอ	กองช่าง/อบจ./กรมส่งเสริม/จังหวัดพะเยา/ส่วนราชการอื่น
๑.๑๑๑	โครงการปรับปรุงประปาหมู่บ้าน บ้านดอนทอง หมู่ที่ ๑๒ ต.ออย อ.ปง จ.พะเยา	เพื่อให้ประปาหมู่บ้านใช้งานได้อย่างมีประสิทธิภาพ	ประปาหมู่บ้าน	๓๐๐,๐๐๐	๓๐๐,๐๐๐	๓๐๐,๐๐๐	๓๐๐,๐๐๐	๓๐๐,๐๐๐	ประปาหมู่บ้านได้มาตรฐาน	ประชาชนมีน้ำใช้อุปโภค-บริโภค อย่างเพียงพอ	กองช่าง/อบจ./กรมส่งเสริม/จังหวัดพะเยา/ส่วนราชการอื่น
๑.๑๑๒	โครงการปรับปรุงประปาภูเขา บ้านดอนทอง หมู่ที่ ๑๒ ต.ออย อ.ปง จ.พะเยา	เพื่อให้ประปาภูเขาใช้งานได้อย่างมีประสิทธิภาพ	ประปาภูเขา	๓๐๐,๐๐๐	๓๐๐,๐๐๐	๓๐๐,๐๐๐	๓๐๐,๐๐๐	๓๐๐,๐๐๐	ประปาภูเขาได้มาตรฐาน	ประชาชนมีน้ำใช้อุปโภค-บริโภค อย่างเพียงพอ	กองช่าง/อบจ./กรมส่งเสริม/จังหวัดพะเยา/ส่วนราชการอื่น
๑.๑๑๓	โครงการปรับปรุงประปาหมู่บ้าน บ้านดอนเจริญ หมู่ที่ ๑๓ ต.ออย อ.ปง จ.พะเยา	เพื่อให้ประปาหมู่บ้านใช้งานได้อย่างมีประสิทธิภาพ	ประปาหมู่บ้าน	๓๐๐,๐๐๐	๓๐๐,๐๐๐	๓๐๐,๐๐๐	๓๐๐,๐๐๐	๓๐๐,๐๐๐	ประปาหมู่บ้านได้มาตรฐาน	ประชาชนมีน้ำใช้อุปโภค-บริโภค อย่างเพียงพอ	กองช่าง/อบจ./กรมส่งเสริม/จังหวัดพะเยา/ส่วนราชการอื่น
๑.๑๑๔	โครงการปรับปรุงประปาภูเขา บ้านดอนเจริญ หมู่ที่ ๑๓ ต.ออย อ.ปง จ.พะเยา	เพื่อให้ประปาภูเขาใช้งานได้อย่างมีประสิทธิภาพ	ประปาภูเขา	๓๐๐,๐๐๐	๓๐๐,๐๐๐	๓๐๐,๐๐๐	๓๐๐,๐๐๐	๓๐๐,๐๐๐	ประปาภูเขาได้มาตรฐาน	ประชาชนมีน้ำใช้อุปโภค-บริโภค อย่างเพียงพอ	กองช่าง/อบจ./กรมส่งเสริม/จังหวัดพะเยา/ส่วนราชการอื่น
๑.๑๑๕	โครงการปรับปรุงประปาหมู่บ้าน บ้านดอนไชยป่าแขม หมู่ที่ ๑๔ ต.ออย อ.ปง จ.พะเยา	เพื่อให้ประปาหมู่บ้านใช้งานได้อย่างมีประสิทธิภาพ	ประปาหมู่บ้าน	๓๐๐,๐๐๐	๓๐๐,๐๐๐	๓๐๐,๐๐๐	๓๐๐,๐๐๐	๓๐๐,๐๐๐	ประปาหมู่บ้านได้มาตรฐาน	ประชาชนมีน้ำใช้อุปโภค-บริโภค อย่างเพียงพอ	กองช่าง/อบจ./กรมส่งเสริม/จังหวัดพะเยา/ส่วนราชการอื่น
๑.๑๑๖	โครงการปรับปรุงประปาภูเขาบ้านดอนไชยป่าแขม หมู่ที่ ๑๔ ต.ออย อ.ปง จ.พะเยา	เพื่อให้ประปาภูเขาใช้งานได้อย่างมีประสิทธิภาพ	ประปาภูเขา	๓๐๐,๐๐๐	๓๐๐,๐๐๐	๓๐๐,๐๐๐	๓๐๐,๐๐๐	๓๐๐,๐๐๐	ประปาภูเขาได้มาตรฐาน	ประชาชนมีน้ำใช้อุปโภค-บริโภค อย่างเพียงพอ	กองช่าง/อบจ./กรมส่งเสริม/จังหวัดพะเยา/ส่วนราชการอื่น
รวม	๑.๑๑๖ โครงการ	-	-	๕๒๘,๑๑๕,๐๐๐	๕๒๘,๑๑๕,๐๐๐	๕๒๘,๑๑๕,๐๐๐	๕๒๘,๑๑๕,๐๐๐	๕๒๘,๑๑๕,๐๐๐			

๓.๓ กลยุทธ์พัฒนาแหล่งน้ำ ขุดลอก คูคลอง เพื่ออุปโภค - บริโภคและการเกษตรอย่างพอเพียงและทั่วถึง

(๑) แผนงานการเกษตร

ที่	โครงการ	วัตถุประสงค์	เป้าหมาย (ผลผลิตของโครงการ)	งบประมาณ					ตัวชี้วัด (KPI)	ผลที่คาดว่าจะได้รับ	หน่วยงานรับผิดชอบหลัก
				๒๕๖๖ (บาท)	๒๕๖๗ (บาท)	๒๕๖๘ (บาท)	๒๕๖๙ (บาท)	๒๕๗๐ (บาท)			
๑	โครงการขุดลอกสายแดน้ำเมืองออย บ้านดอนเงิน หมู่ที่ ๑ ต.ออย อ.ปง จ.พะเยา	เพื่อฟื้นฟูสภาพแหล่งน้ำ ไม่ให้มีการตื้นเขินและกักเก็บน้ำไว้ใช้ฤดูแล้ง	พื้นที่การขุดไม่น้อยกว่า ๒,๕๐๐ ตร.ม.	๕๐๐,๐๐๐	๕๐๐,๐๐๐	๕๐๐,๐๐๐	๕๐๐,๐๐๐	๕๐๐,๐๐๐	แดน้ำเมืองออยได้รับการขุดลอก	ประชาชนมีน้ำใช้ในการเกษตรอย่างเพียงพอ	กองช่าง/อบจ./กรมส่งเสริมฯ/จังหวัดพะเยา/กรมชลประทาน/ส่วนราชการอื่น
๒	โครงการขุดลอกสายทุ่งตู่ บ้านดอนเงิน หมู่ที่ ๑ ต.ออย อ.ปง จ.พะเยา	เพื่อฟื้นฟูสภาพแหล่งน้ำ ไม่ให้มีการตื้นเขินและกักเก็บน้ำไว้ใช้ฤดูแล้ง	พื้นที่การขุดไม่น้อยกว่า ๒,๕๐๐ ตร.ม.	๕๐๐,๐๐๐	๕๐๐,๐๐๐	๕๐๐,๐๐๐	๕๐๐,๐๐๐	๕๐๐,๐๐๐	ทุ่งตู่ได้รับการขุดลอก	ประชาชนมีน้ำใช้ในการเกษตรอย่างเพียงพอ	กองช่าง/อบจ./กรมส่งเสริมฯ/จังหวัดพะเยา/กรมชลประทาน/ส่วนราชการอื่น
๓	โครงการขุดลอกลำเหมืองสายทุ่งเหล่า บ้านดอนเงิน หมู่ที่ ๑ ต.ออย อ.ปง จ.พะเยา	เพื่อฟื้นฟูสภาพแหล่งน้ำ ไม่ให้มีการตื้นเขินและกักเก็บน้ำไว้ใช้ฤดูแล้ง	พื้นที่การขุดไม่น้อยกว่า ๒,๕๐๐ ตร.ม.	๕๐๐,๐๐๐	๕๐๐,๐๐๐	๕๐๐,๐๐๐	๕๐๐,๐๐๐	๕๐๐,๐๐๐	ทุ่งเหล่าได้รับการขุดลอก	ประชาชนมีน้ำใช้ในการเกษตรอย่างเพียงพอ	กองช่าง/อบจ./กรมส่งเสริมฯ/จังหวัดพะเยา/กรมชลประทาน/ส่วนราชการอื่น
๔	โครงการขุดลอกสายอ่างห้วยแก่น บ้านดอนแก้ว หมู่ที่ ๒ ต.ออย อ.ปง จ.พะเยา	เพื่อฟื้นฟูสภาพแหล่งน้ำ ไม่ให้มีการตื้นเขินและกักเก็บน้ำไว้ใช้ฤดูแล้ง	พื้นที่การขุดไม่น้อยกว่า ๒,๕๐๐ ตร.ม.	๕๐๐,๐๐๐	๕๐๐,๐๐๐	๕๐๐,๐๐๐	๕๐๐,๐๐๐	๕๐๐,๐๐๐	อ่างห้วยแก่นได้รับการขุดลอก	ประชาชนมีน้ำใช้ในการเกษตรอย่างเพียงพอ	กองช่าง/อบจ./กรมส่งเสริมฯ/จังหวัดพะเยา/กรมชลประทาน/ส่วนราชการอื่น
๕	โครงการขุดลอกฝายสะต๊อด บ้านดอนไชยป่าแขม หมู่ที่ ๓ ต.ออย อ.ปง จ.พะเยา	เพื่อฟื้นฟูสภาพแหล่งน้ำ ไม่ให้มีการตื้นเขินและกักเก็บน้ำไว้ใช้ฤดูแล้ง	พื้นที่การขุดไม่น้อยกว่า ๒,๕๐๐ ตร.ม.	๕๐๐,๐๐๐	๕๐๐,๐๐๐	๕๐๐,๐๐๐	๕๐๐,๐๐๐	๕๐๐,๐๐๐	แดน้ำเมืองออยได้รับการขุดลอก	ประชาชนมีน้ำใช้ในการเกษตรอย่างเพียงพอ	กองช่าง/อบจ./กรมส่งเสริมฯ/จังหวัดพะเยา/กรมชลประทาน/ส่วนราชการอื่น
๖	โครงการขุดลอกอ่างเก็บน้ำห้วยมื้อง บ้านดอนไชยป่าแขม หมู่ที่ ๓ ต.ออย อ.ปง จ.พะเยา	เพื่อฟื้นฟูสภาพแหล่งน้ำ ไม่ให้มีการตื้นเขินและกักเก็บน้ำไว้ใช้ฤดูแล้ง	พื้นที่การขุดไม่น้อยกว่า ๒,๕๐๐ ตร.ม.	๕๐๐,๐๐๐	๕๐๐,๐๐๐	๕๐๐,๐๐๐	๕๐๐,๐๐๐	๕๐๐,๐๐๐	แดน้ำเมืองออยได้รับการขุดลอก	ประชาชนมีน้ำใช้ในการเกษตรอย่างเพียงพอ	กองช่าง/อบจ./กรมส่งเสริมฯ/จังหวัดพะเยา/กรมชลประทาน/ส่วนราชการอื่น

๓.๓ กลยุทธ์พัฒนาแหล่งน้ำ ขุดลอก คูคลอง เพื่ออุปโภค - บริโภคและการเกษตรอย่างพอเพียงและทั่วถึง

(๑) แผนงานการเกษตร

ที่	โครงการ	วัตถุประสงค์	เป้าหมาย (ผลผลิตของโครงการ)	งบประมาณ					ตัวชี้วัด (KPI)	ผลที่คาดว่าจะได้รับ	หน่วยงานรับผิดชอบหลัก
				๒๕๖๖ (บาท)	๒๕๖๗ (บาท)	๒๕๖๘ (บาท)	๒๕๖๙ (บาท)	๒๕๗๐ (บาท)			
๗	โครงการขุดลอกฝายสันหลวง บ้านดอนไชยป่าแขม หมู่ที่ ๓ ต.ออย อ.ปง จ.พะเยา	เพื่อฟื้นฟูสภาพแหล่งน้ำ ไม่ให้มีการตื้นเขินและกักเก็บน้ำไว้ใช้ฤดูแล้ง	พื้นที่การขุดไม่น้อยกว่า ๒,๕๐๐ ตร.ม.	๕๐๐,๐๐๐	๕๐๐,๐๐๐	๕๐๐,๐๐๐	๕๐๐,๐๐๐	๕๐๐,๐๐๐	แดนน้ำเมืองออยได้รับการขุดลอก	ประชาชนมีน้ำใช้ในการเกษตรอย่างเพียงพอ	กองช่าง/อบจ./กรมส่งเสริมฯ/จังหวัดพะเยา/กรมชลประทาน/ส่วนราชการอื่น
๘	โครงการขุดลอกลำเหมืองไส้ไก่ บ้าน หล่าย หมู่ที่ ๔ ต.ออย อ.ปง จ.พะเยา	เพื่อฟื้นฟูสภาพแหล่งน้ำ ไม่ให้มีการตื้นเขินและกักเก็บน้ำไว้ใช้ฤดูแล้ง	พื้นที่การขุดไม่น้อยกว่า ๒,๕๐๐ ตร.ม.	๕๐๐,๐๐๐	๕๐๐,๐๐๐	๕๐๐,๐๐๐	๕๐๐,๐๐๐	๕๐๐,๐๐๐	ลำเหมืองไส้ไก่ได้รับการขุดลอก	ประชาชนมีน้ำใช้ในการเกษตรอย่างเพียงพอ	กองช่าง/อบจ./กรมส่งเสริมฯ/จังหวัดพะเยา/กรมชลประทาน/ส่วนราชการอื่น
๙	โครงการขุดลอกลำเหมืองทุ่งโป่ง บ้านหล่าย หมู่ที่ ๔ ต.ออย อ.ปง จ.พะเยา	เพื่อฟื้นฟูสภาพแหล่งน้ำ ไม่ให้มีการตื้นเขินและกักเก็บน้ำไว้ใช้ฤดูแล้ง	พื้นที่การขุดไม่น้อยกว่า ๒,๕๐๐ ตร.ม.	๕๐๐,๐๐๐	๕๐๐,๐๐๐	๕๐๐,๐๐๐	๕๐๐,๐๐๐	๕๐๐,๐๐๐	ลำเหมืองทุ่งโป่งได้รับการขุดลอก	ประชาชนมีน้ำใช้ในการเกษตรอย่างเพียงพอ	กองช่าง/อบจ./กรมส่งเสริมฯ/จังหวัดพะเยา/กรมชลประทาน/ส่วนราชการอื่น
๑๐	โครงการขุดลอกลำเหมืองทุ่งต้นอ่าง บ้านหล่าย หมู่ที่ ๔ ต.ออย อ.ปง จ.พะเยา	เพื่อฟื้นฟูสภาพแหล่งน้ำ ไม่ให้มีการตื้นเขินและกักเก็บน้ำไว้ใช้ฤดูแล้ง	พื้นที่การขุดไม่น้อยกว่า ๒,๕๐๐ ตร.ม.	๕๐๐,๐๐๐	๕๐๐,๐๐๐	๕๐๐,๐๐๐	๕๐๐,๐๐๐	๕๐๐,๐๐๐	ลำเหมืองทุ่งต้นอ่างได้รับการขุดลอก	ประชาชนมีน้ำใช้ในการเกษตรอย่างเพียงพอ	กองช่าง/อบจ./กรมส่งเสริมฯ/จังหวัดพะเยา/กรมชลประทาน/ส่วนราชการอื่น
๑๑	โครงการขุดลอกลำเหมืองทุ่งแพะ บ้านหล่าย หมู่ที่ ๔ ต.ออย อ.ปง จ.พะเยา	เพื่อฟื้นฟูสภาพแหล่งน้ำ ไม่ให้มีการตื้นเขินและกักเก็บน้ำไว้ใช้ฤดูแล้ง	พื้นที่การขุดไม่น้อยกว่า ๒,๕๐๐ ตร.ม.	๕๐๐,๐๐๐	๕๐๐,๐๐๐	๕๐๐,๐๐๐	๕๐๐,๐๐๐	๕๐๐,๐๐๐	ลำเหมืองทุ่งแพะได้รับการขุดลอก	ประชาชนมีน้ำใช้ในการเกษตรอย่างเพียงพอ	กองช่าง/อบจ./กรมส่งเสริมฯ/จังหวัดพะเยา/กรมชลประทาน/ส่วนราชการอื่น
๑๒	โครงการขุดลอกลำเหมืองทุ่งติ๊ด บ้าน หล่าย หมู่ที่ ๔ ต.ออย อ.ปง จ.พะเยา	เพื่อฟื้นฟูสภาพแหล่งน้ำ ไม่ให้มีการตื้นเขินและกักเก็บน้ำไว้ใช้ฤดูแล้ง	พื้นที่การขุดไม่น้อยกว่า ๒,๕๐๐ ตร.ม.	๕๐๐,๐๐๐	๕๐๐,๐๐๐	๕๐๐,๐๐๐	๕๐๐,๐๐๐	๕๐๐,๐๐๐	ลำเหมืองทุ่งติ๊ดได้รับการขุดลอก	ประชาชนมีน้ำใช้ในการเกษตรอย่างเพียงพอ	กองช่าง/อบจ./กรมส่งเสริมฯ/จังหวัดพะเยา/กรมชลประทาน/ส่วนราชการอื่น

๓.๓ กลยุทธ์พัฒนาแหล่งน้ำ ขุดลอก คูคลอง เพื่ออุปโภค - บริโภคและการเกษตรอย่างพอเพียงและทั่วถึง

(๑) แผนงานการเกษตร

ที่	โครงการ	วัตถุประสงค์	เป้าหมาย (ผลผลิตของโครงการ)	งบประมาณ					ตัวชี้วัด (KPI)	ผลที่คาดว่าจะได้รับ	หน่วยงานรับผิดชอบหลัก
				๒๕๖๖ (บาท)	๒๕๖๗ (บาท)	๒๕๖๘ (บาท)	๒๕๖๙ (บาท)	๒๕๗๐ (บาท)			
๑๓	โครงการขุดลอกลำเหมืองทุ่งป่าแดง บ้านหล่าย หมู่ที่ ๔ ต.ออย อ.ปง จ.พะเยา	เพื่อฟื้นฟูสภาพแหล่งน้ำ ไม่ให้มีการตื้นเขินและกักเก็บน้ำไว้ใช้ฤดูแล้ง	พื้นที่การขุดไม่น้อยกว่า ๒,๕๐๐ ตร.ม.	๕๐๐,๐๐๐	๕๐๐,๐๐๐	๕๐๐,๐๐๐	๕๐๐,๐๐๐	๕๐๐,๐๐๐	ลำเหมืองทุ่งป่าแดงได้รับการขุดลอก	ประชาชนมีน้ำใช้ในการเกษตรอย่างเพียงพอ	กองช่าง/อบจ./กรมส่งเสริมฯ/จังหวัดพะเยา/กรมชลประทาน/ส่วนราชการอื่น
๑๔	โครงการขุดลอกลำเหมืองหนองขี้เหล็ก บ้านหล่าย หมู่ที่ ๔ ต.ออย อ.ปง จ.พะเยา	เพื่อฟื้นฟูสภาพแหล่งน้ำ ไม่ให้มีการตื้นเขินและกักเก็บน้ำไว้ใช้ฤดูแล้ง	พื้นที่การขุดไม่น้อยกว่า ๒,๕๐๐ ตร.ม.	๕๐๐,๐๐๐	๕๐๐,๐๐๐	๕๐๐,๐๐๐	๕๐๐,๐๐๐	๕๐๐,๐๐๐	ลำเหมืองหนองขี้เหล็กได้รับการขุดลอก	ประชาชนมีน้ำใช้ในการเกษตรอย่างเพียงพอ	กองช่าง/อบจ./กรมส่งเสริมฯ/จังหวัดพะเยา/กรมชลประทาน/ส่วนราชการอื่น
๑๕	โครงการขุดลอกคลองส่งน้ำการเกษตร บ้านหล่าย หมู่ที่ ๔ ต.ออย อ.ปง จ.พะเยา	เพื่อฟื้นฟูสภาพแหล่งน้ำ ไม่ให้มีการตื้นเขินและกักเก็บน้ำไว้ใช้ฤดูแล้ง	พื้นที่การขุดไม่น้อยกว่า ๒,๕๐๐ ตร.ม.	๕๐๐,๐๐๐	๕๐๐,๐๐๐	๕๐๐,๐๐๐	๕๐๐,๐๐๐	๕๐๐,๐๐๐	คลองส่งน้ำการเกษตรได้รับการขุดลอก	ประชาชนมีน้ำใช้ในการเกษตรอย่างเพียงพอ	กองช่าง/อบจ./กรมส่งเสริมฯ/จังหวัดพะเยา/กรมชลประทาน/ส่วนราชการอื่น
๑๖	โครงการขุดลอกสระห้วยเลา บ้านต้นฝาง หมู่ที่ ๕ ต.ออย อ.ปง จ.พะเยา	เพื่อฟื้นฟูสภาพแหล่งน้ำ ไม่ให้มีการตื้นเขินและกักเก็บน้ำไว้ใช้ฤดูแล้ง	พื้นที่การขุดไม่น้อยกว่า ๒,๕๐๐ ตร.ม.	๕๐๐,๐๐๐	๕๐๐,๐๐๐	๕๐๐,๐๐๐	๕๐๐,๐๐๐	๕๐๐,๐๐๐	สระห้วยเลาได้รับการขุดลอก	ประชาชนมีน้ำใช้ในการเกษตรอย่างเพียงพอ	กองช่าง/อบจ./กรมส่งเสริมฯ/จังหวัดพะเยา/กรมชลประทาน/ส่วนราชการอื่น
๑๗	โครงการขุดลอกสระห้วยโชค บ้านต้นฝาง หมู่ที่ ๕ ต.ออย อ.ปง จ.พะเยา	เพื่อฟื้นฟูสภาพแหล่งน้ำ ไม่ให้มีการตื้นเขินและกักเก็บน้ำไว้ใช้ฤดูแล้ง	พื้นที่การขุดไม่น้อยกว่า ๒,๕๐๐ ตร.ม.	๕๐๐,๐๐๐	๕๐๐,๐๐๐	๕๐๐,๐๐๐	๕๐๐,๐๐๐	๕๐๐,๐๐๐	สระห้วยโชค ได้รับการขุดลอก	ประชาชนมีน้ำใช้ในการเกษตรอย่างเพียงพอ	กองช่าง/อบจ./กรมส่งเสริมฯ/จังหวัดพะเยา/กรมชลประทาน/ส่วนราชการอื่น

๓.๓ กลยุทธ์พัฒนาแหล่งน้ำ ขุดลอก คูคลอง เพื่ออุปโภค - บริโภคและการเกษตรอย่างพอเพียงและทั่วถึง

(๑) แผนงานการเกษตร

ที่	โครงการ	วัตถุประสงค์	เป้าหมาย (ผลผลิตของโครงการ)	งบประมาณ					ตัวชี้วัด (KPI)	ผลที่คาดว่าจะได้รับ	หน่วยงานรับผิดชอบหลัก
				๒๕๖๖ (บาท)	๒๕๖๗ (บาท)	๒๕๖๘ (บาท)	๒๕๖๙ (บาท)	๒๕๗๐ (บาท)			
๑๘	โครงการขุดขยายสระห้วยโชค บ้านต้นฝาง หมู่ที่ ๕ ต.ออย อ.ปง จ.พะเยา	เพื่อฟื้นฟูสภาพแหล่งน้ำ ไม่ให้มีการตื้นเขินและกักเก็บน้ำไว้ใช้ฤดูแล้ง	พื้นที่การขุดไม่น้อยกว่า ๒,๕๐๐ ตร.ม.	๕๐๐,๐๐๐	๕๐๐,๐๐๐	๕๐๐,๐๐๐	๕๐๐,๐๐๐	๕๐๐,๐๐๐	สระห้วยโชค ได้รับการขุดขยาย	ประชาชนมีน้ำใช้ในการเกษตรอย่างเพียงพอ	กองช่าง/อบจ./กรมส่งเสริมฯ/จังหวัดพะเยา/กรมชลประทาน/ส่วนราชการอื่น
๑๙	โครงการขุดลอกสายล่องห้อ บ้านหลวง หมู่ที่ ๖ ต.ออย อ.ปง จ.พะเยา	เพื่อฟื้นฟูสภาพแหล่งน้ำ ไม่ให้มีการตื้นเขินและกักเก็บน้ำไว้ใช้ฤดูแล้ง	พื้นที่การขุดไม่น้อยกว่า ๒,๕๐๐ ตร.ม.	๕๐๐,๐๐๐	๕๐๐,๐๐๐	๕๐๐,๐๐๐	๕๐๐,๐๐๐	๕๐๐,๐๐๐	แต่น้ำเมืองออยได้รับการขุดลอก	ประชาชนมีน้ำใช้ในการเกษตรอย่างเพียงพอ	กองช่าง/อบจ./กรมส่งเสริมฯ/จังหวัดพะเยา/กรมชลประทาน/ส่วนราชการอื่น
๒๐	โครงการขุดลอกร้องหอ บ้านหลวง หมู่ที่ ๖ ต.ออย อ.ปง จ.พะเยา	เพื่อฟื้นฟูสภาพแหล่งน้ำ ไม่ให้มีการตื้นเขินและกักเก็บน้ำไว้ใช้ฤดูแล้ง	พื้นที่การขุดไม่น้อยกว่า ๒,๕๐๐ ตร.ม.	๕๐๐,๐๐๐	๕๐๐,๐๐๐	๕๐๐,๐๐๐	๕๐๐,๐๐๐	๕๐๐,๐๐๐	ร้องหอ ได้รับการขุดลอก	ประชาชนมีน้ำใช้ในการเกษตรอย่างเพียงพอ	กองช่าง/อบจ./กรมส่งเสริมฯ/จังหวัดพะเยา/กรมชลประทาน/ส่วนราชการอื่น
๒๑	โครงการขุดลอกห้วยเลา บ้านฝายแก้ว หมู่ที่ ๗ ต.ออย อ.ปง จ.พะเยา	เพื่อฟื้นฟูสภาพแหล่งน้ำ ไม่ให้มีการตื้นเขินและกักเก็บน้ำไว้ใช้ฤดูแล้ง	พื้นที่การขุดไม่น้อยกว่า ๒,๕๐๐ ตร.ม.	๕๐๐,๐๐๐	๕๐๐,๐๐๐	๕๐๐,๐๐๐	๕๐๐,๐๐๐	๕๐๐,๐๐๐	ห้วยเลา ได้รับการขุดลอก	ประชาชนมีน้ำใช้ในการเกษตรอย่างเพียงพอ	กองช่าง/อบจ./กรมส่งเสริมฯ/จังหวัดพะเยา/กรมชลประทาน/ส่วนราชการอื่น
๒๒	โครงการขุดลอกหลงต้นเดื่อ บ้านฝายแก้ว หมู่ที่ ๗ ต.ออย อ.ปง จ.พะเยา	เพื่อฟื้นฟูสภาพแหล่งน้ำ ไม่ให้มีการตื้นเขินและกักเก็บน้ำไว้ใช้ฤดูแล้ง	พื้นที่การขุดไม่น้อยกว่า ๒,๕๐๐ ตร.ม.	๕๐๐,๐๐๐	๕๐๐,๐๐๐	๕๐๐,๐๐๐	๕๐๐,๐๐๐	๕๐๐,๐๐๐	หลงต้นเดื่อ ได้รับการขุดลอก	ประชาชนมีน้ำใช้ในการเกษตรอย่างเพียงพอ	กองช่าง/อบจ./กรมส่งเสริมฯ/จังหวัดพะเยา/กรมชลประทาน/ส่วนราชการอื่น
๒๓	โครงการขุดลอกลำเหมืองหลวง บ้านฝายแก้ว หมู่ที่ ๗ ต.ออย อ.ปง จ.พะเยา	เพื่อฟื้นฟูสภาพแหล่งน้ำ ไม่ให้มีการตื้นเขินและกักเก็บน้ำไว้ใช้ฤดูแล้ง	พื้นที่การขุดไม่น้อยกว่า ๒,๕๐๐ ตร.ม.	๕๐๐,๐๐๐	๕๐๐,๐๐๐	๕๐๐,๐๐๐	๕๐๐,๐๐๐	๕๐๐,๐๐๐	ลำเหมืองหลวง ได้รับการขุดลอก	ประชาชนมีน้ำใช้ในการเกษตรอย่างเพียงพอ	กองช่าง/อบจ./กรมส่งเสริมฯ/จังหวัดพะเยา/กรมชลประทาน/ส่วนราชการอื่น

๓.๓ กลยุทธ์พัฒนาแหล่งน้ำ ขุดลอก คูคลอง เพื่ออุปโภค - บริโภคและการเกษตรอย่างพอเพียงและทั่วถึง

(๑) แผนงานการเกษตร

ที่	โครงการ	วัตถุประสงค์	เป้าหมาย (ผลผลิตของโครงการ)	งบประมาณ					ตัวชี้วัด (KPI)	ผลที่คาดว่าจะได้รับ	หน่วยงานรับผิดชอบหลัก
				๒๕๖๖ (บาท)	๒๕๖๗ (บาท)	๒๕๖๘ (บาท)	๒๕๖๙ (บาท)	๒๕๗๐ (บาท)			
๒๔	โครงการขุดลอกฝายแก้ว บ้านป่าแพะ หมู่ที่ ๘ ต.ออย อ.ปง จ.พะเยา	เพื่อฟื้นฟูสภาพแหล่งน้ำ ไม่ให้มีการตื้นเขินและกักเก็บน้ำไว้ใช้ฤดูแล้ง	พื้นที่การขุดไม่น้อยกว่า ๒,๕๐๐ ตร.ม.	๕๐๐,๐๐๐	๕๐๐,๐๐๐	๕๐๐,๐๐๐	๕๐๐,๐๐๐	๕๐๐,๐๐๐	ฝายแก้ว ได้รับการขุดลอก	ประชาชนมีน้ำใช้ในการเกษตรอย่างเพียงพอ	กองช่าง/อบจ./กรมส่งเสริมฯ/จังหวัดพะเยา/กรมชลประทาน/ส่วนราชการอื่น
๒๕	โครงการขุดลอกลำเหมืองไส้ไก่ บ้านป่าแพะ หมู่ที่ ๘ ต.ออย อ.ปง จ.พะเยา	เพื่อฟื้นฟูสภาพแหล่งน้ำ ไม่ให้มีการตื้นเขินและกักเก็บน้ำไว้ใช้ฤดูแล้ง	พื้นที่การขุดไม่น้อยกว่า ๒,๕๐๐ ตร.ม.	๕๐๐,๐๐๐	๕๐๐,๐๐๐	๕๐๐,๐๐๐	๕๐๐,๐๐๐	๕๐๐,๐๐๐	ลำเหมืองไส้ไก่ ได้รับการขุดลอก	ประชาชนมีน้ำใช้ในการเกษตรอย่างเพียงพอ	กองช่าง/อบจ./กรมส่งเสริมฯ/จังหวัดพะเยา/กรมชลประทาน/ส่วนราชการอื่น
๒๖	โครงการขุดลอกลำเหมืองดงหนองยาว บ้านป่าแพะ หมู่ที่ ๘ ต.ออย อ.ปง จ.พะเยา	เพื่อฟื้นฟูสภาพแหล่งน้ำ ไม่ให้มีการตื้นเขินและกักเก็บน้ำไว้ใช้ฤดูแล้ง	พื้นที่การขุดไม่น้อยกว่า ๒,๕๐๐ ตร.ม.	๕๐๐,๐๐๐	๕๐๐,๐๐๐	๕๐๐,๐๐๐	๕๐๐,๐๐๐	๕๐๐,๐๐๐	ลำเหมืองดงหนองยาว ได้รับการขุดลอก	ประชาชนมีน้ำใช้ในการเกษตรอย่างเพียงพอ	กองช่าง/อบจ./กรมส่งเสริมฯ/จังหวัดพะเยา/กรมชลประทาน/ส่วนราชการอื่น
๒๗	โครงการขุดลอกลำเหมืองลำน้ำร้อง บ้านป่าแพะ หมู่ที่ ๘ ต.ออย อ.ปง จ.พะเยา	เพื่อฟื้นฟูสภาพแหล่งน้ำ ไม่ให้มีการตื้นเขินและกักเก็บน้ำไว้ใช้ฤดูแล้ง	พื้นที่การขุดไม่น้อยกว่า ๒,๕๐๐ ตร.ม.	๕๐๐,๐๐๐	๕๐๐,๐๐๐	๕๐๐,๐๐๐	๕๐๐,๐๐๐	๕๐๐,๐๐๐	ลำเหมืองน้ำร้อง ได้รับการขุดลอก	ประชาชนมีน้ำใช้ในการเกษตรอย่างเพียงพอ	กองช่าง/อบจ./กรมส่งเสริมฯ/จังหวัดพะเยา/กรมชลประทาน/ส่วนราชการอื่น
๒๘	โครงการขุดลอกลำเหมืองร่องขึ้นา บ้านป่าแพะ หมู่ที่ ๘ ต.ออย อ.ปง จ.พะเยา	เพื่อฟื้นฟูสภาพแหล่งน้ำ ไม่ให้มีการตื้นเขินและกักเก็บน้ำไว้ใช้ฤดูแล้ง	พื้นที่การขุดไม่น้อยกว่า ๒,๕๐๐ ตร.ม.	๕๐๐,๐๐๐	๕๐๐,๐๐๐	๕๐๐,๐๐๐	๕๐๐,๐๐๐	๕๐๐,๐๐๐	ร่องขึ้นา ได้รับการขุดลอก	ประชาชนมีน้ำใช้ในการเกษตรอย่างเพียงพอ	กองช่าง/อบจ./กรมส่งเสริมฯ/จังหวัดพะเยา/กรมชลประทาน/ส่วนราชการอื่น
๒๙	โครงการขุดลอกลำเหมืองทุ่งกลาง บ้านป่าแพะ หมู่ที่ ๘ ต.ออย อ.ปง จ.พะเยา	เพื่อฟื้นฟูสภาพแหล่งน้ำ ไม่ให้มีการตื้นเขินและกักเก็บน้ำไว้ใช้ฤดูแล้ง	พื้นที่การขุดไม่น้อยกว่า ๒,๕๐๐ ตร.ม.	๕๐๐,๐๐๐	๕๐๐,๐๐๐	๕๐๐,๐๐๐	๕๐๐,๐๐๐	๕๐๐,๐๐๐	ลำเหมืองทุ่งกลาง ได้รับการขุดลอก	ประชาชนมีน้ำใช้ในการเกษตรอย่างเพียงพอ	กองช่าง/อบจ./กรมส่งเสริมฯ/จังหวัดพะเยา/กรมชลประทาน/ส่วนราชการอื่น

๓.๓ กลยุทธ์พัฒนาแหล่งน้ำ ขุดลอก คูคลอง เพื่ออุปโภค - บริโภคและการเกษตรอย่างพอเพียงและทั่วถึง

(๑) แผนงานการเกษตร

ที่	โครงการ	วัตถุประสงค์	เป้าหมาย (ผลผลิตของโครงการ)	งบประมาณ					ตัวชี้วัด (KPI)	ผลที่คาดว่าจะได้รับ	หน่วยงานรับผิดชอบหลัก
				๒๕๖๖ (บาท)	๒๕๖๗ (บาท)	๒๕๖๘ (บาท)	๒๕๖๙ (บาท)	๒๕๗๐ (บาท)			
๓๐	โครงการขุดลอกลำเหมืองป่าคา บ้านป่าแพะ หมู่ที่๘ ต.ออย อ.ปง จ.พะเยา	เพื่อฟื้นฟูสภาพแหล่งน้ำ ไม่ให้มีการตื้นเขินและกักเก็บน้ำไว้ใช้ฤดูแล้ง	พื้นที่การขุดไม่น้อยกว่า ๒,๕๐๐ ตร.ม.	๕๐๐,๐๐๐	๕๐๐,๐๐๐	๕๐๐,๐๐๐	๕๐๐,๐๐๐	๕๐๐,๐๐๐	ลำเหมืองป่าคา ได้รับการขุดลอก	ประชาชนมีน้ำใช้ในการเกษตรอย่างเพียงพอ	กองช่าง/อบจ./กรมส่งเสริมฯ/จังหวัดพะเยา/กรมชลประทาน/ส่วนราชการอื่น
๓๑	โครงการขุดลอกลำเหมืองทุ่งสามขา บ้านป่าแพะ หมู่ที่ ๘ ต.ออย อ.ปง จ.พะเยา	เพื่อฟื้นฟูสภาพแหล่งน้ำ ไม่ให้มีการตื้นเขินและกักเก็บน้ำไว้ใช้ฤดูแล้ง	พื้นที่การขุดไม่น้อยกว่า ๒,๕๐๐ ตร.ม.	๕๐๐,๐๐๐	๕๐๐,๐๐๐	๕๐๐,๐๐๐	๕๐๐,๐๐๐	๕๐๐,๐๐๐	ลำเหมืองทุ่งสามขา ได้รับการขุดลอก	ประชาชนมีน้ำใช้ในการเกษตรอย่างเพียงพอ	กองช่าง/อบจ./กรมส่งเสริมฯ/จังหวัดพะเยา/กรมชลประทาน/ส่วนราชการอื่น
๓๒	โครงการขุดลอกลำเหมืองเพื่อการ เกษตร บ้านแม่ทาย หมู่ที่ ๙ ต.ออย อ.ปง จ.พะเยา	เพื่อฟื้นฟูสภาพแหล่งน้ำ ไม่ให้มีการตื้นเขินและกักเก็บน้ำไว้ใช้ฤดูแล้ง	พื้นที่การขุดไม่น้อยกว่า ๒,๕๐๐ ตร.ม.	๕๐๐,๐๐๐	๕๐๐,๐๐๐	๕๐๐,๐๐๐	๕๐๐,๐๐๐	๕๐๐,๐๐๐	ลำเหมืองได้รับการขุดลอก	ประชาชนมีน้ำใช้ในการเกษตรอย่างเพียงพอ	กองช่าง/อบจ./กรมส่งเสริมฯ/จังหวัดพะเยา/กรมชลประทาน/ส่วนราชการอื่น
๓๓	โครงการขุดลอกลำเหมืองฝายน้ำทาย บ้านแม่ทาย หมู่ที่ ๙ ต.ออย อ.ปง จ.พะเยา	เพื่อฟื้นฟูสภาพแหล่งน้ำ ไม่ให้มีการตื้นเขินและกักเก็บน้ำไว้ใช้ฤดูแล้ง	พื้นที่การขุดไม่น้อยกว่า ๒,๕๐๐ ตร.ม.	๕๐๐,๐๐๐	๕๐๐,๐๐๐	๕๐๐,๐๐๐	๕๐๐,๐๐๐	๕๐๐,๐๐๐	ลำเหมืองฝายน้ำทาย ได้รับการขุดลอก	ประชาชนมีน้ำใช้ในการเกษตรอย่างเพียงพอ	กองช่าง/อบจ./กรมส่งเสริมฯ/จังหวัดพะเยา/กรมชลประทาน/ส่วนราชการอื่น
๓๔	โครงการขุดลอกอ่างเก็บน้ำห้วยรวบ บ้านแม่ทาย หมู่ที่ ๙ ต.ออย อ.ปง จ.พะเยา	เพื่อฟื้นฟูสภาพแหล่งน้ำ ไม่ให้มีการตื้นเขินและกักเก็บน้ำไว้ใช้ฤดูแล้ง	พื้นที่การขุดไม่น้อยกว่า ๒,๕๐๐ ตร.ม.	๕๐๐,๐๐๐	๕๐๐,๐๐๐	๕๐๐,๐๐๐	๕๐๐,๐๐๐	๕๐๐,๐๐๐	อ่างเก็บน้ำห้วยรวบ ได้รับการขุดลอก	ประชาชนมีน้ำใช้ในการเกษตรอย่างเพียงพอ	กองช่าง/อบจ./กรมส่งเสริมฯ/จังหวัดพะเยา/กรมชลประทาน/ส่วนราชการอื่น

๓.๓ กลยุทธ์พัฒนาแหล่งน้ำ ขุดลอก คูคลอง เพื่ออุปโภค - บริโภคและการเกษตรอย่างพอเพียงและทั่วถึง

(๓) แผนงานการเกษตร

ที่	โครงการ	วัตถุประสงค์	เป้าหมาย (ผลผลิตของโครงการ)	งบประมาณ					ตัวชี้วัด (KPI)	ผลที่คาดว่าจะได้รับ	หน่วยงานรับผิดชอบหลัก
				๒๕๖๖ (บาท)	๒๕๖๗ (บาท)	๒๕๖๘ (บาท)	๒๕๖๙ (บาท)	๒๕๗๐ (บาท)			
๓๕	โครงการขุดลอกอ่างเก็บน้ำป่าสุสาน บ้านหนองขวาง หมู่ที่ ๑๐ ต.ออย อ.ปง จ.พะเยา	เพื่อฟื้นฟูสภาพแหล่งน้ำ ไม่ให้มีการตื้นเขินและกักเก็บน้ำไว้ใช้ฤดูแล้ง	พื้นที่การขุดไม่น้อยกว่า ๒,๕๐๐ ตร.ม.	๕๐๐,๐๐๐	๕๐๐,๐๐๐	๕๐๐,๐๐๐	๕๐๐,๐๐๐	๕๐๐,๐๐๐	อ่างเก็บน้ำป่าสุสานได้รับการขุดลอก	ประชาชนมีน้ำใช้ในการเกษตรอย่างเพียงพอ	กองช่าง/อบจ./กรมส่งเสริมฯ/จังหวัดพะเยา/กรมชลประทาน/ส่วนราชการอื่น
๓๖	โครงการขุดลอกฝายแม้ว บ้านหล่ายใหม่ หมู่ที่ ๑๑ ต.ออย อ.ปง จ.พะเยา	เพื่อฟื้นฟูสภาพแหล่งน้ำ ไม่ให้มีการตื้นเขินและกักเก็บน้ำไว้ใช้ฤดูแล้ง	พื้นที่การขุดไม่น้อยกว่า ๒,๕๐๐ ตร.ม.	๕๐๐,๐๐๐	๕๐๐,๐๐๐	๕๐๐,๐๐๐	๕๐๐,๐๐๐	๕๐๐,๐๐๐	ฝายแม้วได้รับการขุดลอก	ประชาชนมีน้ำใช้ในการเกษตรอย่างเพียงพอ	กองช่าง/อบจ./กรมส่งเสริมฯ/จังหวัดพะเยา/กรมชลประทาน/ส่วนราชการอื่น
๓๗	โครงการขุดลอกฝายไฟฟ้า บ้านหล่ายใหม่ หมู่ที่ ๑๑ ต.ออย อ.ปง จ.พะเยา	เพื่อฟื้นฟูสภาพแหล่งน้ำ ไม่ให้มีการตื้นเขินและกักเก็บน้ำไว้ใช้ฤดูแล้ง	พื้นที่การขุดไม่น้อยกว่า ๒,๕๐๐ ตร.ม.	๕๐๐,๐๐๐	๕๐๐,๐๐๐	๕๐๐,๐๐๐	๕๐๐,๐๐๐	๕๐๐,๐๐๐	ฝายไฟฟ้าได้รับการขุดลอก	ประชาชนมีน้ำใช้ในการเกษตรอย่างเพียงพอ	กองช่าง/อบจ./กรมส่งเสริมฯ/จังหวัดพะเยา/กรมชลประทาน/ส่วนราชการอื่น
๓๘	โครงการขุดลอกคลองส่งน้ำทุ่งป่าคา บ้านหล่ายใหม่ หมู่ที่ ๑๑ ต.ออย อ.ปง จ.พะเยา	เพื่อฟื้นฟูสภาพแหล่งน้ำ ไม่ให้มีการตื้นเขินและกักเก็บน้ำไว้ใช้ฤดูแล้ง	พื้นที่การขุดไม่น้อยกว่า ๒,๕๐๐ ตร.ม.	๕๐๐,๐๐๐	๕๐๐,๐๐๐	๕๐๐,๐๐๐	๕๐๐,๐๐๐	๕๐๐,๐๐๐	คลองส่งน้ำทุ่งป่าคาได้รับการขุดลอก	ประชาชนมีน้ำใช้ในการเกษตรอย่างเพียงพอ	กองช่าง/อบจ./กรมส่งเสริมฯ/จังหวัดพะเยา/กรมชลประทาน/ส่วนราชการอื่น
๓๙	โครงการขุดลอกคลองส่งน้ำทุ่งติ๊ด บ้านหล่ายใหม่ หมู่ที่ ๑๑ ต.ออย อ.ปง จ.พะเยา	เพื่อฟื้นฟูสภาพแหล่งน้ำ ไม่ให้มีการตื้นเขินและกักเก็บน้ำไว้ใช้ฤดูแล้ง	พื้นที่การขุดไม่น้อยกว่า ๒,๕๐๐ ตร.ม.	๕๐๐,๐๐๐	๕๐๐,๐๐๐	๕๐๐,๐๐๐	๕๐๐,๐๐๐	๕๐๐,๐๐๐	คลองส่งน้ำทุ่งติ๊ดได้รับการขุดลอก	ประชาชนมีน้ำใช้ในการเกษตรอย่างเพียงพอ	กองช่าง/อบจ./กรมส่งเสริมฯ/จังหวัดพะเยา/กรมชลประทาน/ส่วนราชการอื่น

๑.๑ กลยุทธ์พัฒนาแหล่งน้ำ ขุดลอก คูคลอง เพื่ออุปโภค - บริโภคและการเกษตรอย่างพอเพียงและทั่วถึง

(๑) แผนงานการเกษตร

ที่	โครงการ	วัตถุประสงค์	เป้าหมาย (ผลผลิตของโครงการ)	งบประมาณ					ตัวชี้วัด (KPI)	ผลที่คาดว่าจะได้รับ	หน่วยงานรับผิดชอบหลัก
				๒๕๖๖ (บาท)	๒๕๖๗ (บาท)	๒๕๖๘ (บาท)	๒๕๖๙ (บาท)	๒๕๗๐ (บาท)			
๔๐	โครงการขุดลอกอ่างห้วยน้ำจาน บ้าน หล่ายใหม่ หมู่ที่ ๑๑ ต.ออย อ.ปง จ.พะเยา	เพื่อฟื้นฟูสภาพแหล่งน้ำ ไม่ให้มีการตื้นเขินและกักเก็บน้ำไว้ใช้ฤดูแล้ง	พื้นที่การขุดไม่น้อยกว่า ๒,๕๐๐ ตร.ม.	๕๐๐,๐๐๐	๕๐๐,๐๐๐	๕๐๐,๐๐๐	๕๐๐,๐๐๐	๕๐๐,๐๐๐	อ่างห้วยน้ำจานได้รับการขุดลอก	ประชาชนมีน้ำใช้ในการเกษตรอย่างเพียงพอ	กองช่าง/อบจ./กรมส่งเสริมฯ/จังหวัดพะเยา/กรมชลประทาน/ส่วนราชการอื่น
๔๑	โครงการขุดลอกอ่างเก็บน้ำก๊อดกู่ก่าวบ้านดอนเจริญ หมู่ที่ ๑๓ ต.ออย อ.ปง จ.พะเยา	เพื่อฟื้นฟูสภาพแหล่งน้ำ ไม่ให้มีการตื้นเขินและกักเก็บน้ำไว้ใช้ฤดูแล้ง	พื้นที่การขุดไม่น้อยกว่า ๒,๕๐๐ ตร.ม.	๕๐๐,๐๐๐	๕๐๐,๐๐๐	๕๐๐,๐๐๐	๕๐๐,๐๐๐	๕๐๐,๐๐๐	อ่างเก็บน้ำก๊อดกู่ก่าวได้รับการขุดลอก	ประชาชนมีน้ำใช้ในการเกษตรอย่างเพียงพอ	กองช่าง/อบจ./กรมส่งเสริมฯ/จังหวัดพะเยา/กรมชลประทาน/ส่วนราชการอื่น
๔๒	โครงการขุดลอกฝายสันหลวง บ้านดอนไชยป่าแขม หมู่ที่ ๑๔ ต.ออย อ.ปง จ.พะเยา	เพื่อฟื้นฟูสภาพแหล่งน้ำ ไม่ให้มีการตื้นเขินและกักเก็บน้ำไว้ใช้ฤดูแล้ง	พื้นที่การขุดไม่น้อยกว่า ๒,๕๐๐ ตร.ม.	๕๐๐,๐๐๐	๕๐๐,๐๐๐	๕๐๐,๐๐๐	๕๐๐,๐๐๐	๕๐๐,๐๐๐	ฝายสันหลวงได้รับการขุดลอก	ประชาชนมีน้ำใช้ในการเกษตรอย่างเพียงพอ	กองช่าง/อบจ./กรมส่งเสริมฯ/จังหวัดพะเยา/กรมชลประทาน/ส่วนราชการอื่น
๔๓	โครงการขุดลอกลำเหมืองไส้ไก่ บ้านดอนไชยป่าแขม หมู่ที่ ๑๔ ต.ออย อ.ปง จ.พะเยา	เพื่อฟื้นฟูสภาพแหล่งน้ำ ไม่ให้มีการตื้นเขินและกักเก็บน้ำไว้ใช้ฤดูแล้ง	พื้นที่การขุดไม่น้อยกว่า ๒,๕๐๐ ตร.ม.	๕๐๐,๐๐๐	๕๐๐,๐๐๐	๕๐๐,๐๐๐	๕๐๐,๐๐๐	๕๐๐,๐๐๐	ลำเหมืองไส้ไก่ได้รับการขุดลอก	ประชาชนมีน้ำใช้ในการเกษตรอย่างเพียงพอ	กองช่าง/อบจ./กรมส่งเสริมฯ/จังหวัดพะเยา/กรมชลประทาน/ส่วนราชการอื่น
๔๔	โครงการขุดลอกลำเหมืองหลวง บ้านดอนไชยป่าแขม หมู่ที่ ๑๔ ต.ออย อ.ปง จ.พะเยา	เพื่อฟื้นฟูสภาพแหล่งน้ำ ไม่ให้มีการตื้นเขินและกักเก็บน้ำไว้ใช้ฤดูแล้ง	พื้นที่การขุดไม่น้อยกว่า ๒,๕๐๐ ตร.ม.	๕๐๐,๐๐๐	๕๐๐,๐๐๐	๕๐๐,๐๐๐	๕๐๐,๐๐๐	๕๐๐,๐๐๐	ลำเหมืองหลวงได้รับการขุดลอก	ประชาชนมีน้ำใช้ในการเกษตรอย่างเพียงพอ	กองช่าง/อบจ./กรมส่งเสริมฯ/จังหวัดพะเยา/กรมชลประทาน/ส่วนราชการอื่น
๔๕	โครงการขุดลอกฝายสะต๊อด บ้านดอนไชยป่าแขม หมู่ที่ ๑๔ ต.ออย อ.ปง จ.พะเยา	เพื่อฟื้นฟูสภาพแหล่งน้ำ ไม่ให้มีการตื้นเขินและกักเก็บน้ำไว้ใช้ฤดูแล้ง	พื้นที่การขุดไม่น้อยกว่า ๒,๕๐๐ ตร.ม.	๕๐๐,๐๐๐	๕๐๐,๐๐๐	๕๐๐,๐๐๐	๕๐๐,๐๐๐	๕๐๐,๐๐๐	ฝายสะต๊อดได้รับการขุดลอก	ประชาชนมีน้ำใช้ในการเกษตรอย่างเพียงพอ	กองช่าง/อบจ./กรมส่งเสริมฯ/จังหวัดพะเยา/กรมชลประทาน/ส่วนราชการอื่น

๓.๓ กลยุทธ์พัฒนาแหล่งน้ำ ขุดลอก คูคลอง เพื่ออุปโภค - บริโภคและการเกษตรอย่างพอเพียงและทั่วถึง

(๑) แผนงานการเกษตร

ที่	โครงการ	วัตถุประสงค์	เป้าหมาย (ผลผลิตของโครงการ)	งบประมาณ					ตัวชี้วัด (KPI)	ผลที่คาดว่าจะได้รับ	หน่วยงานรับผิดชอบหลัก
				๒๕๖๖ (บาท)	๒๕๖๗ (บาท)	๒๕๖๘ (บาท)	๒๕๖๙ (บาท)	๒๕๗๐ (บาท)			
๔๖	โครงการขุดลอกน้ำงิม บ้านดอนไชยบ้านขม หมู่ที่ ๑๔ ต.ออย อ.ปง จ.พะเยา	เพื่อฟื้นฟูสภาพแหล่งน้ำไม่ให้มีการตื้นเขินและกักเก็บน้ำไว้ใช้ฤดูแล้ง	พื้นที่การขุดไม่น้อยกว่า ๒,๕๐๐ ตร.ม.	๕๐๐,๐๐๐	๕๐๐,๐๐๐	๕๐๐,๐๐๐	๕๐๐,๐๐๐	๕๐๐,๐๐๐	น้ำงิมได้รับการขุดลอก	ประชาชนมีน้ำใช้ในการเกษตรอย่างเพียงพอ	กองช่าง/อบจ./กรมส่งเสริมฯ/จังหวัดพะเยา/กรมชลประทาน/ส่วนราชการอื่น
๔๗	โครงการขุดลอกห้วยก๊อดยาว บ้านดอนไชยบ้านขม หมู่ที่ ๑๔ ต.ออย อ.ปง จ.พะเยา	เพื่อฟื้นฟูสภาพแหล่งน้ำไม่ให้มีการตื้นเขินและกักเก็บน้ำไว้ใช้ฤดูแล้ง	พื้นที่การขุดไม่น้อยกว่า ๒,๕๐๐ ตร.ม.	๕๐๐,๐๐๐	๕๐๐,๐๐๐	๕๐๐,๐๐๐	๕๐๐,๐๐๐	๕๐๐,๐๐๐	ห้วยก๊อดยาวได้รับการขุดลอก	ประชาชนมีน้ำใช้ในการเกษตรอย่างเพียงพอ	กองช่าง/อบจ./กรมส่งเสริมฯ/จังหวัดพะเยา/กรมชลประทาน/ส่วนราชการอื่น
รวม	**๔๗ โครงการ**	-	-	**๒๓,๕๐๐,๐๐๐**	**๒๓,๕๐๐,๐๐๐**	**๒๓,๕๐๐,๐๐๐**	**๒๓,๕๐๐,๐๐๐**	**๒๓,๕๐๐,๐๐๐**			

๓.๖ กองทุนพัฒนาระบบไฟฟ้าสาธารณะอย่างทั่วถึง

(๑) แผนงานอุตสาหกรรมและโยธา

ที่	โครงการ	วัตถุประสงค์	เป้าหมาย (ผลผลิตของโครงการ)	งบประมาณ					ตัวชี้วัด (KPI)	ผลที่คาดว่าจะได้รับ	หน่วยงานรับผิดชอบหลัก
				๒๕๖๖ (บาท)	๒๕๖๗ (บาท)	๒๕๖๘ (บาท)	๒๕๖๙ (บาท)	๒๕๗๐ (บาท)			
๑	โครงการติดตั้งขยายเขตไฟฟ้าสาธารณะภายในหมู่บ้าน บ้านนายนงค์ คมแก้ว บ้านหลวง หมู่ที่ ๖ ต.ออย อ.ปง จ.พะเยา	เพื่อให้ประชาชนมีไฟฟ้าใช้อย่างทั่วถึง	ขยายเขตไฟฟ้า	๒๐๐,๐๐๐	๒๐๐,๐๐๐	๒๐๐,๐๐๐	๒๐๐,๐๐๐	๒๐๐,๐๐๐	มีการขยายเขตไฟฟ้า	ประชาชนมีไฟฟ้าใช้อย่างทั่วถึง	กองช่าง/อบจ./กรมส่งเสริมฯ/จังหวัดพะเยา/ส่วนราชการอื่น
๒	โครงการติดตั้งขยายเขตไฟฟ้าสาธารณะเข้าสู่พื้นที่การเกษตร สายห้วยโขดหม้อ บ้านดอนทอง หมู่ที่ ๑๒ ต.ออย อ.ปง จ.พะเยา	เพื่อให้ประชาชนมีไฟฟ้าใช้อย่างทั่วถึง	ขยายเขตไฟฟ้า	๒๐๐,๐๐๐	๒๐๐,๐๐๐	๒๐๐,๐๐๐	๒๐๐,๐๐๐	๒๐๐,๐๐๐	มีการขยายเขตไฟฟ้า	ประชาชนมีไฟฟ้าใช้อย่างทั่วถึง	กองช่าง/อบจ./กรมส่งเสริมฯ/จังหวัดพะเยา/ส่วนราชการอื่น
๓	โครงการติดตั้งขยายเขตไฟฟ้าสาธารณะเข้าสู่พื้นที่การเกษตร สายอ่างห้วยทรายขาว บ้านดอนทอง หมู่ที่ ๑๒ ต.ออย อ.ปง จ.พะเยา	เพื่อให้ประชาชนมีไฟฟ้าใช้อย่างทั่วถึง	ขยายเขตไฟฟ้า	๒๐๐,๐๐๐	๒๐๐,๐๐๐	๒๐๐,๐๐๐	๒๐๐,๐๐๐	๒๐๐,๐๐๐	มีการขยายเขตไฟฟ้า	ประชาชนมีไฟฟ้าใช้อย่างทั่วถึง	กองช่าง/อบจ./กรมส่งเสริมฯ/จังหวัดพะเยา/ส่วนราชการอื่น
๔	โครงการติดตั้งขยายเขตไฟฟ้าสาธารณะเข้าสู่พื้นที่การเกษตร สายห้วยแก่น บ้านดอนทอง หมู่ที่ ๑๒ ต.ออย อ.ปง จ.พะเยา	เพื่อให้ประชาชนมีไฟฟ้าใช้อย่างทั่วถึง	ขยายเขตไฟฟ้า	๒๐๐,๐๐๐	๒๐๐,๐๐๐	๒๐๐,๐๐๐	๒๐๐,๐๐๐	๒๐๐,๐๐๐	มีการขยายเขตไฟฟ้า	ประชาชนมีไฟฟ้าใช้อย่างทั่วถึง	กองช่าง/อบจ./กรมส่งเสริมฯ/จังหวัดพะเยา/ส่วนราชการอื่น
๕	โครงการติดตั้งขยายเขตไฟฟ้าสาธารณะเข้าสู่พื้นที่การเกษตร สายห้วยทรายขาว บ้านดอนทอง หมู่ที่ ๑๒ ต.ออย อ.ปง จ.พะเยา	เพื่อให้ประชาชนมีไฟฟ้าใช้อย่างทั่วถึง	ขยายเขตไฟฟ้า	๒๐๐,๐๐๐	๒๐๐,๐๐๐	๒๐๐,๐๐๐	๒๐๐,๐๐๐	๒๐๐,๐๐๐	มีการขยายเขตไฟฟ้า	ประชาชนมีไฟฟ้าใช้อย่างทั่วถึง	กองช่าง/อบจ./กรมส่งเสริมฯ/จังหวัดพะเยา/ส่วนราชการอื่น
๖	โครงการติดตั้งขยายเขตไฟฟ้าสาธารณะเข้าสู่พื้นที่การเกษตร สายค่าหลวง บ้านดอนทอง หมู่ที่ ๑๒ ต.ออย อ.ปง จ.พะเยา	เพื่อให้ประชาชนมีไฟฟ้าใช้อย่างทั่วถึง	ขยายเขตไฟฟ้า	๒๐๐,๐๐๐	๒๐๐,๐๐๐	๒๐๐,๐๐๐	๒๐๐,๐๐๐	๒๐๐,๐๐๐	มีการขยายเขตไฟฟ้า	ประชาชนมีไฟฟ้าใช้อย่างทั่วถึง	กองช่าง/อบจ./กรมส่งเสริมฯ/จังหวัดพะเยา/ส่วนราชการอื่น

๓.๖ กลยุทธ์พัฒนาระบบไฟฟ้าสาธารณะอย่างทั่วถึง

(๑) แผนงานอุตสาหกรรมและโยธา

ที่	โครงการ	วัตถุประสงค์	เป้าหมาย (ผลผลิตของโครงการ)	งบประมาณ					ตัวชี้วัด (KPI)	ผลที่คาดว่าจะได้รับ	หน่วยงานรับผิดชอบหลัก
				๒๕๖๖ (บาท)	๒๕๖๗ (บาท)	๒๕๖๘ (บาท)	๒๕๖๙ (บาท)	๒๕๗๐ (บาท)			
๗	โครงการติดตั้งขยายเขตไฟฟ้าสาธารณะเข้าสู่พื้นที่การเกษตร สายแพะเด่นแย้ บ้านดอนทอง หมู่ที่ ๑๒ ต.ออย อ.ปง จ.พะเยา	เพื่อให้ประชาชนมีไฟฟ้าใช้อย่างทั่วถึง	ขยายเขตไฟฟ้า	๒๐๐,๐๐๐	๒๐๐,๐๐๐	๒๐๐,๐๐๐	๒๐๐,๐๐๐	๒๐๐,๐๐๐	มีการขยายเขตไฟฟ้า	ประชาชนมีไฟฟ้าใช้อย่างทั่วถึง	กองช่าง/อบจ./กรมส่งเสริม/จังหวัดพะเยา/ส่วนราชการอื่น
๘	โครงการติดตั้งขยายเขตไฟฟ้าสาธารณะเข้าสู่พื้นที่การเกษตร สายห้วยเดื่อ บ้านดอนทอง หมู่ที่ ๑๒ ต.ออย อ.ปง จ.พะเยา	เพื่อให้ประชาชนมีไฟฟ้าใช้อย่างทั่วถึง	ขยายเขตไฟฟ้า	๒๐๐,๐๐๐	๒๐๐,๐๐๐	๒๐๐,๐๐๐	๒๐๐,๐๐๐	๒๐๐,๐๐๐	มีการขยายเขตไฟฟ้า	ประชาชนมีไฟฟ้าใช้อย่างทั่วถึง	กองช่าง/อบจ./กรมส่งเสริม/จังหวัดพะเยา/ส่วนราชการอื่น
๙	โครงการติดตั้งขยายเขตไฟฟ้าสาธารณะเข้าสู่พื้นที่การเกษตร สายห้วยโป่ง บ้านดอนทอง หมู่ที่ ๑๒ ต.ออย อ.ปง จ.พะเยา	เพื่อให้ประชาชนมีไฟฟ้าใช้อย่างทั่วถึง	ขยายเขตไฟฟ้า	๒๐๐,๐๐๐	๒๐๐,๐๐๐	๒๐๐,๐๐๐	๒๐๐,๐๐๐	๒๐๐,๐๐๐	มีการขยายเขตไฟฟ้า	ประชาชนมีไฟฟ้าใช้อย่างทั่วถึง	กองช่าง/อบจ./กรมส่งเสริม/จังหวัดพะเยา/ส่วนราชการอื่น
๑๐	โครงการติดตั้งขยายเขตไฟฟ้าสาธารณะเข้าสู่พื้นที่การเกษตร สายดอกหมู บ้านดอนทอง หมู่ที่ ๑๒ ต.ออย อ.ปง จ.พะเยา	เพื่อให้ประชาชนมีไฟฟ้าใช้อย่างทั่วถึง	ขยายเขตไฟฟ้า	๒๐๐,๐๐๐	๒๐๐,๐๐๐	๒๐๐,๐๐๐	๒๐๐,๐๐๐	๒๐๐,๐๐๐	มีการขยายเขตไฟฟ้า	ประชาชนมีไฟฟ้าใช้อย่างทั่วถึง	กองช่าง/อบจ./กรมส่งเสริม/จังหวัดพะเยา/ส่วนราชการอื่น
๑๑	โครงการติดตั้งขยายเขตไฟฟ้าสาธารณะเข้าสู่พื้นที่การเกษตร สายบ้านดอนทอง หมู่ที่ ๑๒ เชื่อมบ้านดอนเริน หมู่ที่ ๑ ต.ออย อ.ปง จ.พะเยา	เพื่อให้ประชาชนมีไฟฟ้าใช้อย่างทั่วถึง	ขยายเขตไฟฟ้า	๒๐๐,๐๐๐	๒๐๐,๐๐๐	๒๐๐,๐๐๐	๒๐๐,๐๐๐	๒๐๐,๐๐๐	มีการขยายเขตไฟฟ้า	ประชาชนมีไฟฟ้าใช้อย่างทั่วถึง	กองช่าง/อบจ./กรมส่งเสริม/จังหวัดพะเยา/ส่วนราชการอื่น
รวม	๑๑ โครงการ	-	-	๒,๒๐๐,๐๐๐	๒,๒๐๐,๐๐๐	๒,๒๐๐,๐๐๐	๒,๒๐๐,๐๐๐	๒,๒๐๐,๐๐๐			

แบบ ผ. ๐๒

รายละเอียดโครงการพัฒนา
ที่นำมาจากแผนพัฒนาหมู่บ้าน
แผนพัฒนาท้องถิ่น (พ.ศ.๒๕๖๖ - ๒๕๗๐) แก้ไข ครั้งที่๑/๒๕๖๖
องค์การบริหารส่วนตำบลออย อำเภอปง จังหวัดพะเยา

ก. ยุทธศาสตร์ชาติ ๒๐ ปี ยุทธศาสตร์ ที่ ๓ ด้านการพัฒนาและเสริมสร้างศักยภาพทรัพยากรมนุษย์

ข. แผนพัฒนาเศรษฐกิจและสังคมแห่งชาติ ฉบับที่ ๑๓ หมุดหมายที่ ๙ ไทยมีความยากจนข้ามรุ่นลดลง และมีความคุ้มครองทางสังคมที่เพียงพอเหมาะสม

ค. Sustainable Development Goals: SDGs เป้าประสงค์ ที่ ๑ ชุมชนน่าอยู่ มีสภาพแวดล้อมที่สะอาด ปลอดภัย และคุณภาพชีวิตที่ดี

เป้าประสงค์ที่ ๒ มีคุณภาพชีวิตที่มั่นคงเป็นสังคมภูมิปัญญาและการศึกษาเรียนรู้ตลอดชีวิต และ เป้าประสงค์ที่ ๓ ชุมชนเข้มแข็งประชาชนอยู่ในสังคมอย่างมีความสุขมั่นคงปลอดภัย

ง. ยุทธศาสตร์จังหวัดที่ ๔ ยกระดับคุณภาพชีวิต เสริมสร้างความมั่นคง

จ. ยุทธศาสตร์การพัฒนาขององค์กรปกครองส่วนท้องถิ่นในเขตจังหวัดพะเยา ที่ ที่ ๔ พัฒนาสังคม การศึกษา ศาสนาและวัฒนธรรม

ยุทธศาสตร์ที่ ๔ พัฒนาสังคม การศึกษา ศาสนาและวัฒนธรรม

๔.๒ กลยุทธ์ส่งเสริมและสนับสนุนการจัดการศึกษาทั้งในและนอกระบบ เพื่อเพิ่มโอกาสการเรียนรู้อย่างทั่วถึง

(๑) แผนงานการศึกษา

ที่	โครงการ	วัตถุประสงค์	เป้าหมาย (ผลผลิตของโครงการ)	งบประมาณ					ตัวชี้วัด (KPI)	ผลที่คาดว่าจะได้รับ	หน่วยงานรับผิดชอบหลัก
				๒๕๖๖ (บาท)	๒๕๖๗ (บาท)	๒๕๖๘ (บาท)	๒๕๖๙ (บาท)	๒๕๗๐ (บาท)			
๑	โครงการอบรมภาษาจีน บ้านดอนเงิน หมู่ที่ ๑ ต.ออย อ.ปง จ.พะเยา	เพื่อให้ผู้เข้าร่วมอบรมได้เรียนรู้ภาษาจีนเพิ่มเติมมากขึ้น	จำนวนผู้เข้าอบรมประมาณ ๑๐๐ คน	๑๐,๐๐๐	๑๐,๐๐๐	๑๐,๐๐๐	๑๐,๐๐๐	๑๐,๐๐๐	ผู้เข้าอบรมไม่น้อยกว่าร้อยละ ๘๐	ผู้เข้าร่วมอบรมมีความรู้ความเข้าใจภาษาจีนเพิ่มขึ้น	สำนักปลัด
๒	โครงการอบรมภาษาอังกฤษ บ้านดอนเงิน หมู่ที่ ๑ ต.ออย อ.ปง จ.พะเยา	เพื่อให้ผู้เข้าร่วมอบรมได้เรียนรู้ภาษาอังกฤษเพิ่มเติมมากขึ้น	จำนวนผู้เข้าอบรมประมาณ ๑๐๐ คน	๑๐,๐๐๐	๑๐,๐๐๐	๑๐,๐๐๐	๑๐,๐๐๐	๑๐,๐๐๐	ผู้เข้าอบรมไม่น้อยกว่าร้อยละ ๘๐	ผู้เข้าร่วมอบรมมีความรู้ความเข้าใจภาษาอังกฤษเพิ่มขึ้น	สำนักปลัด
๓	โครงการอบรมภาษาพื้นเมือง บ้านดอนเงิน หมู่ที่ ๑ ต.ออย อ.ปง จ.พะเยา	เพื่อให้ผู้เข้าร่วมอบรมได้เรียนรู้ภาษาพื้นเมืองเพิ่มเติมมากขึ้น	จำนวนผู้เข้าอบรมประมาณ ๑๐๐ คน	๑๐,๐๐๐	๑๐,๐๐๐	๑๐,๐๐๐	๑๐,๐๐๐	๑๐,๐๐๐	ผู้เข้าอบรมไม่น้อยกว่าร้อยละ ๘๐	ผู้เข้าร่วมอบรมมีความรู้ความเข้าใจภาษาพื้นเมืองเพิ่มขึ้น	สำนักปลัด
๔	โครงการอบรมภาษาจีน บ้านดอนไชยป่าแขม หมู่ที่ ๑ ต.ออย อ.ปง จ.พะเยา	เพื่อให้ผู้เข้าร่วมอบรมได้เรียนรู้ภาษาจีนเพิ่มเติมมากขึ้น	จำนวนผู้เข้าอบรมประมาณ ๑๐๐ คน	๑๐,๐๐๐	๑๐,๐๐๐	๑๐,๐๐๐	๑๐,๐๐๐	๑๐,๐๐๐	ผู้เข้าอบรมไม่น้อยกว่าร้อยละ ๘๐	ผู้เข้าร่วมอบรมมีความรู้ความเข้าใจภาษาจีนเพิ่มขึ้น	สำนักปลัด

๔.๒ กลยุทธ์ส่งเสริมและสนับสนุนการจัดการศึกษาทั้งในและนอกระบบ เพื่อเพิ่มโอกาสการเรียนรู้อย่างทั่วถึง

(๑) แผนงานการศึกษา

ที่	โครงการ	วัตถุประสงค์	เป้าหมาย (ผลผลิตของโครงการ)	งบประมาณ					ตัวชี้วัด (KPI)	ผลที่คาดว่าจะได้รับ	หน่วยงานรับผิดชอบหลัก
				๒๕๖๖ (บาท)	๒๕๖๗ (บาท)	๒๕๖๘ (บาท)	๒๕๖๙ (บาท)	๒๕๗๐ (บาท)			
๕	โครงการอบรมภาษาอังกฤษ บ้านดอนไชยป่าแขม หมู่ที่ ๑ ต.ออย อ.ปง จ.พะเยา	เพื่อให้ผู้เข้าร่วมอบรมได้เรียนรู้ภาษาอังกฤษเพิ่มเติมมากขึ้น	จำนวนผู้เข้าอบรมประมาณ ๑๐๐ คน	๑๐,๐๐๐	๑๐,๐๐๐	๑๐,๐๐๐	๑๐,๐๐๐	๑๐,๐๐๐	ผู้เข้าอบรมไม่น้อยกว่าร้อยละ ๘๐	ผู้เข้าร่วมอบรมมีความรู้ความเข้าใจภาษาอังกฤษเพิ่มขึ้น	สำนักปลัด
๖	โครงการอบรมภาษาพื้นเมือง บ้านดอนไชยป่าแขม หมู่ที่ ๑ ต.ออย อ.ปง จ.พะเยา	เพื่อให้ผู้เข้าร่วมอบรมได้เรียนรู้ภาษาพื้นเมืองเพิ่มเติมมากขึ้น	จำนวนผู้เข้าอบรมประมาณ ๑๐๐ คน	๑๐,๐๐๐	๑๐,๐๐๐	๑๐,๐๐๐	๑๐,๐๐๐	๑๐,๐๐๐	ผู้เข้าอบรมไม่น้อยกว่าร้อยละ ๘๐	ผู้เข้าร่วมอบรมมีความรู้ความเข้าใจภาษาพื้นเมืองเพิ่มขึ้น	สำนักปลัด
๗	โครงการอบรมภาษาจีน บ้านหล่าย หมู่ที่ ๔ ต.ออย อ.ปง จ.พะเยา	เพื่อให้ผู้เข้าร่วมอบรมได้เรียนรู้ภาษาจีนเพิ่มเติมมากขึ้น	จำนวนผู้เข้าอบรมประมาณ ๑๐๐ คน	๑๐,๐๐๐	๑๐,๐๐๐	๑๐,๐๐๐	๑๐,๐๐๐	๑๐,๐๐๐	ผู้เข้าอบรมไม่น้อยกว่าร้อยละ ๘๐	ผู้เข้าร่วมอบรมมีความรู้ความเข้าใจภาษาจีนเพิ่มขึ้น	สำนักปลัด
๘	โครงการอบรมภาษาอังกฤษ บ้านหล่าย หมู่ที่ ๔ ต.ออย อ.ปง จ.พะเยา	เพื่อให้ผู้เข้าร่วมอบรมได้เรียนรู้ภาษาอังกฤษเพิ่มเติมมากขึ้น	จำนวนผู้เข้าอบรมประมาณ ๑๐๐ คน	๑๐,๐๐๐	๑๐,๐๐๐	๑๐,๐๐๐	๑๐,๐๐๐	๑๐,๐๐๐	ผู้เข้าอบรมไม่น้อยกว่าร้อยละ ๘๐	ผู้เข้าร่วมอบรมมีความรู้ความเข้าใจภาษาอังกฤษเพิ่มขึ้น	สำนักปลัด
๙	โครงการอบรมภาษาพื้นเมือง บ้านหล่าย หมู่ที่ ๔ ต.ออย อ.ปง จ.พะเยา	เพื่อให้ผู้เข้าร่วมอบรมได้เรียนรู้ภาษาพื้นเมืองเพิ่มเติมมากขึ้น	จำนวนผู้เข้าอบรมประมาณ ๑๐๐ คน	๑๐,๐๐๐	๑๐,๐๐๐	๑๐,๐๐๐	๑๐,๐๐๐	๑๐,๐๐๐	ผู้เข้าอบรมไม่น้อยกว่าร้อยละ ๘๐	ผู้เข้าร่วมอบรมมีความรู้ความเข้าใจภาษาพื้นเมืองเพิ่มขึ้น	สำนักปลัด
๑๐	โครงการอบรมภาษาจีน บ้านต้นฝาง หมู่ที่ ๕ ต.ออย อ.ปง จ.พะเยา	เพื่อให้ผู้เข้าร่วมอบรมได้เรียนรู้ภาษาจีนเพิ่มเติมมากขึ้น	จำนวนผู้เข้าอบรมประมาณ ๑๐๐ คน	๑๐,๐๐๐	๑๐,๐๐๐	๑๐,๐๐๐	๑๐,๐๐๐	๑๐,๐๐๐	ผู้เข้าอบรมไม่น้อยกว่าร้อยละ ๘๐	ผู้เข้าร่วมอบรมมีความรู้ความเข้าใจภาษาจีนเพิ่มขึ้น	สำนักปลัด
๑๑	โครงการอบรมภาษาอังกฤษ บ้านต้นฝาง หมู่ที่ ๕ ต.ออย อ.ปง จ.พะเยา	เพื่อให้ผู้เข้าร่วมอบรมได้เรียนรู้ภาษาอังกฤษเพิ่มเติมมากขึ้น	จำนวนผู้เข้าอบรมประมาณ ๑๐๐ คน	๑๐,๐๐๐	๑๐,๐๐๐	๑๐,๐๐๐	๑๐,๐๐๐	๑๐,๐๐๐	ผู้เข้าอบรมไม่น้อยกว่าร้อยละ ๘๐	ผู้เข้าร่วมอบรมมีความรู้ความเข้าใจภาษาอังกฤษเพิ่มขึ้น	สำนักปลัด
๑๒	โครงการอบรมภาษาพื้นเมือง บ้านต้นฝาง หมู่ที่ ๕ ต.ออย อ.ปง จ.พะเยา	เพื่อให้ผู้เข้าร่วมอบรมได้เรียนรู้ภาษาพื้นเมืองเพิ่มเติมมากขึ้น	จำนวนผู้เข้าอบรมประมาณ ๑๐๐ คน	๑๐,๐๐๐	๑๐,๐๐๐	๑๐,๐๐๐	๑๐,๐๐๐	๑๐,๐๐๐	ผู้เข้าอบรมไม่น้อยกว่าร้อยละ ๘๐	ผู้เข้าร่วมอบรมมีความรู้ความเข้าใจภาษาพื้นเมืองเพิ่มขึ้น	สำนักปลัด

๔.๒ กลยุทธ์ส่งเสริมและสนับสนุนการจัดการศึกษาทั้งในและนอกระบบ เพื่อเพิ่มโอกาสการเรียนรู้อย่างทั่วถึง

(๑) แผนงานการศึกษา

ที่	โครงการ	วัตถุประสงค์	เป้าหมาย (ผลผลิตของโครงการ)	งบประมาณ					ตัวชี้วัด (KPI)	ผลที่คาดว่าจะได้รับ	หน่วยงานรับผิดชอบหลัก
				๒๕๖๖ (บาท)	๒๕๖๗ (บาท)	๒๕๖๘ (บาท)	๒๕๖๙ (บาท)	๒๕๗๐ (บาท)			
๑๓	โครงการอบรมภาษาจีน บ้านหลวง หมู่ที่ ๖ ต.ออย อ.ปง จ.พะเยา	เพื่อให้ผู้เข้าร่วมอบรมได้เรียนรู้ภาษาจีนเพิ่มเติมมากขึ้น	จำนวนผู้เข้าอบรมประมาณ ๑๐๐ คน	๑๐,๐๐๐	๑๐,๐๐๐	๑๐,๐๐๐	๑๐,๐๐๐	๑๐,๐๐๐	ผู้เข้าอบรมไม่น้อยกว่าร้อยละ ๘๐	ผู้เข้าร่วมอบรมมีความรู้ความเข้าใจภาษาจีนเพิ่มขึ้น	สำนักปลัด
๑๔	โครงการอบรมภาษาอังกฤษ บ้านหลวง หมู่ที่ ๖ ต.ออย อ.ปง จ.พะเยา	เพื่อให้ผู้เข้าร่วมอบรมได้เรียนรู้ภาษาอังกฤษเพิ่มเติมมากขึ้น	จำนวนผู้เข้าอบรมประมาณ ๑๐๐ คน	๑๐,๐๐๐	๑๐,๐๐๐	๑๐,๐๐๐	๑๐,๐๐๐	๑๐,๐๐๐	ผู้เข้าอบรมไม่น้อยกว่าร้อยละ ๘๐	ผู้เข้าร่วมอบรมมีความรู้ความเข้าใจภาษาอังกฤษเพิ่มขึ้น	สำนักปลัด
๑๕	โครงการอบรมภาษาพื้นเมือง บ้านหลวง หมู่ที่ ๖ ต.ออย อ.ปง จ.พะเยา	เพื่อให้ผู้เข้าร่วมอบรมได้เรียนรู้ภาษาพื้นเมืองเพิ่มเติมมากขึ้น	จำนวนผู้เข้าอบรมประมาณ ๑๐๐ คน	๑๐,๐๐๐	๑๐,๐๐๐	๑๐,๐๐๐	๑๐,๐๐๐	๑๐,๐๐๐	ผู้เข้าอบรมไม่น้อยกว่าร้อยละ ๘๐	ผู้เข้าร่วมอบรมมีความรู้ความเข้าใจภาษาพื้นเมืองเพิ่มขึ้น	สำนักปลัด
๑๖	โครงการอบรมภาษาจีน บ้านฝายแก้ว หมู่ที่ ๗ ต.ออย อ.ปง จ.พะเยา	เพื่อให้ผู้เข้าร่วมอบรมได้เรียนรู้ภาษาจีนเพิ่มเติมมากขึ้น	จำนวนผู้เข้าอบรมประมาณ ๑๐๐ คน	๑๐,๐๐๐	๑๐,๐๐๐	๑๐,๐๐๐	๑๐,๐๐๐	๑๐,๐๐๐	ผู้เข้าอบรมไม่น้อยกว่าร้อยละ ๘๐	ผู้เข้าร่วมอบรมมีความรู้ความเข้าใจภาษาจีนเพิ่มขึ้น	สำนักปลัด
๑๗	โครงการอบรมภาษาอังกฤษ บ้านฝายแก้ว หมู่ที่ ๗ ต.ออย อ.ปง จ.พะเยา	เพื่อให้ผู้เข้าร่วมอบรมได้เรียนรู้ภาษาอังกฤษเพิ่มเติมมากขึ้น	จำนวนผู้เข้าอบรมประมาณ ๑๐๐ คน	๑๐,๐๐๐	๑๐,๐๐๐	๑๐,๐๐๐	๑๐,๐๐๐	๑๐,๐๐๐	ผู้เข้าอบรมไม่น้อยกว่าร้อยละ ๘๐	ผู้เข้าร่วมอบรมมีความรู้ความเข้าใจภาษาอังกฤษเพิ่มขึ้น	สำนักปลัด
๑๘	โครงการอบรมภาษาพื้นเมือง บ้านฝายแก้ว หมู่ที่ ๗ ต.ออย อ.ปง จ.พะเยา	เพื่อให้ผู้เข้าร่วมอบรมได้เรียนรู้ภาษาพื้นเมืองเพิ่มเติมมากขึ้น	จำนวนผู้เข้าอบรมประมาณ ๑๐๐ คน	๑๐,๐๐๐	๑๐,๐๐๐	๑๐,๐๐๐	๑๐,๐๐๐	๑๐,๐๐๐	ผู้เข้าอบรมไม่น้อยกว่าร้อยละ ๘๐	ผู้เข้าร่วมอบรมมีความรู้ความเข้าใจภาษาพื้นเมืองเพิ่มขึ้น	สำนักปลัด
๑๙	โครงการอบรมภาษาจีน บ้านป่าแพะ หมู่ที่ ๘ ต.ออย อ.ปง จ.พะเยา	เพื่อให้ผู้เข้าร่วมอบรมได้เรียนรู้ภาษาจีนเพิ่มเติมมากขึ้น	จำนวนผู้เข้าอบรมประมาณ ๑๐๐ คน	๑๐,๐๐๐	๑๐,๐๐๐	๑๐,๐๐๐	๑๐,๐๐๐	๑๐,๐๐๐	ผู้เข้าอบรมไม่น้อยกว่าร้อยละ ๘๐	ผู้เข้าร่วมอบรมมีความรู้ความเข้าใจภาษาจีนเพิ่มขึ้น	สำนักปลัด
๒๐	โครงการอบรมภาษาอังกฤษ บ้านป่าแพะ หมู่ที่ ๘ ต.ออย อ.ปง จ.พะเยา	เพื่อให้ผู้เข้าร่วมอบรมได้เรียนรู้ภาษาอังกฤษเพิ่มเติมมากขึ้น	จำนวนผู้เข้าอบรมประมาณ ๑๐๐ คน	๑๐,๐๐๐	๑๐,๐๐๐	๑๐,๐๐๐	๑๐,๐๐๐	๑๐,๐๐๐	ผู้เข้าอบรมไม่น้อยกว่าร้อยละ ๘๐	ผู้เข้าร่วมอบรมมีความรู้ความเข้าใจภาษาอังกฤษเพิ่มขึ้น	สำนักปลัด

๔.๒ กลยุทธ์ส่งเสริมและสนับสนุนการจัดการศึกษาทั้งในและนอกระบบ เพื่อเพิ่มโอกาสการเรียนรู้อย่างทั่วถึง

(๑) แผนงานการศึกษา

ที่	โครงการ	วัตถุประสงค์	เป้าหมาย (ผลผลิตของโครงการ)	งบประมาณ					ตัวชี้วัด (KPI)	ผลที่คาดว่าจะได้รับ	หน่วยงานรับผิดชอบหลัก
				๒๕๖๖ (บาท)	๒๕๖๗ (บาท)	๒๕๖๘ (บาท)	๒๕๖๙ (บาท)	๒๕๗๐ (บาท)			
๒๑	โครงการอบรมภาษาพื้นเมือง บ้านป่าแพะ หมู่ที่ ๘ ต.ออย อ.ปง จ.พะเยา	เพื่อให้ผู้เข้าร่วมอบรมได้เรียนรู้ภาษาพื้นเมืองเพิ่มเติมมากขึ้น	จำนวนผู้เข้าอบรมประมาณ ๑๐๐ คน	๑๐,๐๐๐	๑๐,๐๐๐	๑๐,๐๐๐	๑๐,๐๐๐	๑๐,๐๐๐	ผู้เข้าอบรมไม่น้อยกว่าร้อยละ ๘๐	ผู้เข้าร่วมอบรมมีความรู้ความเข้าใจภาษาพื้นเมืองเพิ่มขึ้น	สำนักปลัด
๒๒	โครงการอบรมภาษาจีน บ้านป่าแพะ หมู่ที่ ๘ ต.ออย อ.ปง จ.พะเยา	เพื่อให้ผู้เข้าร่วมอบรมได้เรียนรู้ภาษาจีนเพิ่มเติมมากขึ้น	จำนวนผู้เข้าอบรมประมาณ ๑๐๐ คน	๑๐,๐๐๐	๑๐,๐๐๐	๑๐,๐๐๐	๑๐,๐๐๐	๑๐,๐๐๐	ผู้เข้าอบรมไม่น้อยกว่าร้อยละ ๘๐	ผู้เข้าร่วมอบรมมีความรู้ความเข้าใจภาษาจีนเพิ่มขึ้น	สำนักปลัด
๒๓	โครงการอบรมภาษาอังกฤษ บ้านป่าแพะ หมู่ที่ ๘ ต.ออย อ.ปง จ.พะเยา	เพื่อให้ผู้เข้าร่วมอบรมได้เรียนรู้ภาษาอังกฤษเพิ่มเติมมากขึ้น	จำนวนผู้เข้าอบรมประมาณ ๑๐๐ คน	๑๐,๐๐๐	๑๐,๐๐๐	๑๐,๐๐๐	๑๐,๐๐๐	๑๐,๐๐๐	ผู้เข้าอบรมไม่น้อยกว่าร้อยละ ๘๐	ผู้เข้าร่วมอบรมมีความรู้ความเข้าใจภาษาอังกฤษเพิ่มขึ้น	สำนักปลัด
๒๔	โครงการอบรมภาษาพื้นเมือง บ้านป่าแพะ หมู่ที่ ๘ ต.ออย อ.ปง จ.พะเยา	เพื่อให้ผู้เข้าร่วมอบรมได้เรียนรู้ภาษาพื้นเมืองเพิ่มเติมมากขึ้น	จำนวนผู้เข้าอบรมประมาณ ๑๐๐ คน	๑๐,๐๐๐	๑๐,๐๐๐	๑๐,๐๐๐	๑๐,๐๐๐	๑๐,๐๐๐	ผู้เข้าอบรมไม่น้อยกว่าร้อยละ ๘๐	ผู้เข้าร่วมอบรมมีความรู้ความเข้าใจภาษาพื้นเมืองเพิ่มขึ้น	สำนักปลัด
๒๕	โครงการอบรมภาษาจีน บ้านแม่ทาย หมู่ที่ ๙ ต.ออย อ.ปง จ.พะเยา	เพื่อให้ผู้เข้าร่วมอบรมได้เรียนรู้ภาษาจีนเพิ่มเติมมากขึ้น	จำนวนผู้เข้าอบรมประมาณ ๑๐๐ คน	๑๐,๐๐๐	๑๐,๐๐๐	๑๐,๐๐๐	๑๐,๐๐๐	๑๐,๐๐๐	ผู้เข้าอบรมไม่น้อยกว่าร้อยละ ๘๐	ผู้เข้าร่วมอบรมมีความรู้ความเข้าใจภาษาจีนเพิ่มขึ้น	สำนักปลัด
๒๖	โครงการอบรมภาษาอังกฤษ บ้านแม่ทาย หมู่ที่ ๙ ต.ออย อ.ปง จ.พะเยา	เพื่อให้ผู้เข้าร่วมอบรมได้เรียนรู้ภาษาอังกฤษเพิ่มเติมมากขึ้น	จำนวนผู้เข้าอบรมประมาณ ๑๐๐ คน	๑๐,๐๐๐	๑๐,๐๐๐	๑๐,๐๐๐	๑๐,๐๐๐	๑๐,๐๐๐	ผู้เข้าอบรมไม่น้อยกว่าร้อยละ ๘๐	ผู้เข้าร่วมอบรมมีความรู้ความเข้าใจภาษาอังกฤษเพิ่มขึ้น	สำนักปลัด
๒๗	โครงการอบรมภาษาพื้นเมือง บ้านแม่ทาย หมู่ที่ ๙ ต.ออย อ.ปง จ.พะเยา	เพื่อให้ผู้เข้าร่วมอบรมได้เรียนรู้ภาษาพื้นเมืองเพิ่มเติมมากขึ้น	จำนวนผู้เข้าอบรมประมาณ ๑๐๐ คน	๑๐,๐๐๐	๑๐,๐๐๐	๑๐,๐๐๐	๑๐,๐๐๐	๑๐,๐๐๐	ผู้เข้าอบรมไม่น้อยกว่าร้อยละ ๘๐	ผู้เข้าร่วมอบรมมีความรู้ความเข้าใจภาษาพื้นเมืองเพิ่มขึ้น	สำนักปลัด
๒๘	โครงการอบรมภาษาจีน บ้านหนองขวาง หมู่ที่ ๑๐ ต.ออย อ.ปง จ.พะเยา	เพื่อให้ผู้เข้าร่วมอบรมได้เรียนรู้ภาษาจีนเพิ่มเติมมากขึ้น	จำนวนผู้เข้าอบรมประมาณ ๑๐๐ คน	๑๐,๐๐๐	๑๐,๐๐๐	๑๐,๐๐๐	๑๐,๐๐๐	๑๐,๐๐๐	ผู้เข้าอบรมไม่น้อยกว่าร้อยละ ๘๐	ผู้เข้าร่วมอบรมมีความรู้ความเข้าใจภาษาจีนเพิ่มขึ้น	สำนักปลัด

๔.๒ กลยุทธ์ส่งเสริมและสนับสนุนการจัดการศึกษาทั้งในและนอกระบบ เพื่อเพิ่มโอกาสการเรียนรู้อย่างทั่วถึง

(๑) แผนงานการศึกษา

ที่	โครงการ	วัตถุประสงค์	เป้าหมาย (ผลผลิตของโครงการ)	งบประมาณ					ตัวชี้วัด (KPI)	ผลที่คาดว่าจะได้รับ	หน่วยงานรับผิดชอบหลัก
				๒๕๖๖ (บาท)	๒๕๖๗ (บาท)	๒๕๖๘ (บาท)	๒๕๖๙ (บาท)	๒๕๗๐ (บาท)			
๒๙	โครงการอมรมภาษาอังกฤษ บ้านหนองขวาง หมู่ที่ ๑๐ ต.ออย อ.ปง จ.พะเยา	เพื่อให้ผู้เข้าร่วมอบรมได้เรียนรู้ภาษาอังกฤษเพิ่มเติมมากขึ้น	จำนวนผู้เข้าอบรมประมาณ ๑๐๐ คน	๑๐,๐๐๐	๑๐,๐๐๐	๑๐,๐๐๐	๑๐,๐๐๐	๑๐,๐๐๐	ผู้เข้าอบรมไม่น้อยกว่าร้อยละ ๘๐	ผู้เข้าร่วมอบรมมีความรู้ความเข้าใจภาษาอังกฤษเพิ่มขึ้น	สำนักปลัด
๓๐	โครงการอมรมภาษาพื้นเมือง บ้านหนองขวาง หมู่ที่ ๑๐ ต.ออย อ.ปง จ.พะเยา	เพื่อให้ผู้เข้าร่วมอบรมได้เรียนรู้ภาษาพื้นเมืองเพิ่มเติมมากขึ้น	จำนวนผู้เข้าอบรมประมาณ ๑๐๐ คน	๑๐,๐๐๐	๑๐,๐๐๐	๑๐,๐๐๐	๑๐,๐๐๐	๑๐,๐๐๐	ผู้เข้าอบรมไม่น้อยกว่าร้อยละ ๘๐	ผู้เข้าร่วมอบรมมีความรู้ความเข้าใจภาษาพื้นเมืองเพิ่มขึ้น	สำนักปลัด
๓๑	โครงการอมรมภาษาจีน บ้านหล่ายใหม่ หมู่ที่ ๑๑ ต.ออย อ.ปง จ.พะเยา	เพื่อให้ผู้เข้าร่วมอบรมได้เรียนรู้ภาษาจีนเพิ่มเติมมากขึ้น	จำนวนผู้เข้าอบรมประมาณ ๑๐๐ คน	๑๐,๐๐๐	๑๐,๐๐๐	๑๐,๐๐๐	๑๐,๐๐๐	๑๐,๐๐๐	ผู้เข้าอบรมไม่น้อยกว่าร้อยละ ๘๐	ผู้เข้าร่วมอบรมมีความรู้ความเข้าใจภาษาจีนเพิ่มขึ้น	สำนักปลัด
๓๒	โครงการอมรมภาษาอังกฤษ บ้านหล่ายใหม่ หมู่ที่ ๑๑ ต.ออย อ.ปง จ.พะเยา	เพื่อให้ผู้เข้าร่วมอบรมได้เรียนรู้ภาษาอังกฤษเพิ่มเติมมากขึ้น	จำนวนผู้เข้าอบรมประมาณ ๑๐๐ คน	๑๐,๐๐๐	๑๐,๐๐๐	๑๐,๐๐๐	๑๐,๐๐๐	๑๐,๐๐๐	ผู้เข้าอบรมไม่น้อยกว่าร้อยละ ๘๐	ผู้เข้าร่วมอบรมมีความรู้ความเข้าใจภาษาอังกฤษเพิ่มขึ้น	สำนักปลัด
๓๓	โครงการอมรมภาษาพื้นเมือง บ้านหล่ายใหม่ หมู่ที่ ๑๑ ต.ออย อ.ปง จ.พะเยา	เพื่อให้ผู้เข้าร่วมอบรมได้เรียนรู้ภาษาพื้นเมืองเพิ่มเติมมากขึ้น	จำนวนผู้เข้าอบรมประมาณ ๑๐๐ คน	๑๐,๐๐๐	๑๐,๐๐๐	๑๐,๐๐๐	๑๐,๐๐๐	๑๐,๐๐๐	ผู้เข้าอบรมไม่น้อยกว่าร้อยละ ๘๐	ผู้เข้าร่วมอบรมมีความรู้ความเข้าใจภาษาพื้นเมืองเพิ่มขึ้น	สำนักปลัด
๓๔	โครงการอมรมภาษาจีน บ้านดอนทอง หมู่ที่ ๑๒ ต.ออย อ.ปง จ.พะเยา	เพื่อให้ผู้เข้าร่วมอบรมได้เรียนรู้ภาษาจีนเพิ่มเติมมากขึ้น	จำนวนผู้เข้าอบรมประมาณ ๑๐๐ คน	๑๐,๐๐๐	๑๐,๐๐๐	๑๐,๐๐๐	๑๐,๐๐๐	๑๐,๐๐๐	ผู้เข้าอบรมไม่น้อยกว่าร้อยละ ๘๐	ผู้เข้าร่วมอบรมมีความรู้ความเข้าใจภาษาจีนเพิ่มขึ้น	สำนักปลัด
๓๕	โครงการอมรมภาษาอังกฤษ บ้านดอนทอง หมู่ที่ ๑๒ ต.ออย อ.ปง จ.พะเยา	เพื่อให้ผู้เข้าร่วมอบรมได้เรียนรู้ภาษาอังกฤษเพิ่มเติมมากขึ้น	จำนวนผู้เข้าอบรมประมาณ ๑๐๐ คน	๑๐,๐๐๐	๑๐,๐๐๐	๑๐,๐๐๐	๑๐,๐๐๐	๑๐,๐๐๐	ผู้เข้าอบรมไม่น้อยกว่าร้อยละ ๘๐	ผู้เข้าร่วมอบรมมีความรู้ความเข้าใจภาษาอังกฤษเพิ่มขึ้น	สำนักปลัด
๓๖	โครงการอมรมภาษาพื้นเมือง บ้านดอนทอง หมู่ที่ ๑๒ ต.ออย อ.ปง จ.พะเยา	เพื่อให้ผู้เข้าร่วมอบรมได้เรียนรู้ภาษาพื้นเมืองเพิ่มเติมมากขึ้น	จำนวนผู้เข้าอบรมประมาณ ๑๐๐ คน	๑๐,๐๐๐	๑๐,๐๐๐	๑๐,๐๐๐	๑๐,๐๐๐	๑๐,๐๐๐	ผู้เข้าอบรมไม่น้อยกว่าร้อยละ ๘๐	ผู้เข้าร่วมอบรมมีความรู้ความเข้าใจภาษาพื้นเมืองเพิ่มขึ้น	สำนักปลัด

๔๒ กลยุทธ์ส่งเสริมและสนับสนุนการจัดการศึกษาทั้งในและนอกระบบ เพื่อเพิ่มโอกาสการเรียนรู้อย่างทั่วถึง

(๑) แผนงานการศึกษา

ที่	โครงการ	วัตถุประสงค์	เป้าหมาย (ผลผลิตของโครงการ)	งบประมาณ					ตัวชี้วัด (KPI)	ผลที่คาดว่าจะได้รับ	หน่วยงานรับผิดชอบหลัก
				๒๕๖๖ (บาท)	๒๕๖๗ (บาท)	๒๕๖๘ (บาท)	๒๕๖๙ (บาท)	๒๕๗๐ (บาท)			
๓๗	โครงการอมรมภาษาจีน บ้านดอนเจริญ หมู่ที่ ๑๓ ต.ออย อ.ปง จ.พะเยา	เพื่อให้ผู้เข้าร่วมอบรมได้เรียนรู้ภาษาจีนเพิ่มเติมมากขึ้น	จำนวนผู้เข้าอบรมประมาณ ๑๐๐ คน	๑๐,๐๐๐	๑๐,๐๐๐	๑๐,๐๐๐	๑๐,๐๐๐	๑๐,๐๐๐	ผู้เข้าอบรมไม่น้อยกว่าร้อยละ ๘๐	ผู้เข้าร่วมอบรมมีความรู้ความเข้าใจภาษาจีนเพิ่มขึ้น	สำนักปลัด
๓๘	โครงการอมรมภาษาอังกฤษ บ้านดอนเจริญ หมู่ที่ ๑๓ ต.ออย อ.ปง จ.พะเยา	เพื่อให้ผู้เข้าร่วมอบรมได้เรียนรู้ภาษาอังกฤษเพิ่มเติมมากขึ้น	จำนวนผู้เข้าอบรมประมาณ ๑๐๐ คน	๑๐,๐๐๐	๑๐,๐๐๐	๑๐,๐๐๐	๑๐,๐๐๐	๑๐,๐๐๐	ผู้เข้าอบรมไม่น้อยกว่าร้อยละ ๘๐	ผู้เข้าร่วมอบรมมีความรู้ความเข้าใจภาษาอังกฤษเพิ่มขึ้น	สำนักปลัด
๓๙	โครงการอมรมภาษาพื้นเมือง บ้านดอนเจริญ หมู่ที่ ๑๓ ต.ออย อ.ปง จ.พะเยา	เพื่อให้ผู้เข้าร่วมอบรมได้เรียนรู้ภาษาพื้นเมืองเพิ่มเติมมากขึ้น	จำนวนผู้เข้าอบรมประมาณ ๑๐๐ คน	๑๐,๐๐๐	๑๐,๐๐๐	๑๐,๐๐๐	๑๐,๐๐๐	๑๐,๐๐๐	ผู้เข้าอบรมไม่น้อยกว่าร้อยละ ๘๐	ผู้เข้าร่วมอบรมมีความรู้ความเข้าใจภาษาพื้นเมืองเพิ่มขึ้น	สำนักปลัด
๔๐	โครงการอมรมภาษาจีน บ้านดอนเจริญ หมู่ที่ ๑๓ ต.ออย อ.ปง จ.พะเยา	เพื่อให้ผู้เข้าร่วมอบรมได้เรียนรู้ภาษาจีนเพิ่มเติมมากขึ้น	จำนวนผู้เข้าอบรมประมาณ ๑๐๐ คน	๑๐,๐๐๐	๑๐,๐๐๐	๑๐,๐๐๐	๑๐,๐๐๐	๑๐,๐๐๐	ผู้เข้าอบรมไม่น้อยกว่าร้อยละ ๘๐	ผู้เข้าร่วมอบรมมีความรู้ความเข้าใจภาษาจีนเพิ่มขึ้น	สำนักปลัด
๔๑	โครงการอมรมภาษาอังกฤษ บ้านดอนเจริญ หมู่ที่ ๑๓ ต.ออย อ.ปง จ.พะเยา	เพื่อให้ผู้เข้าร่วมอบรมได้เรียนรู้ภาษาอังกฤษเพิ่มเติมมากขึ้น	จำนวนผู้เข้าอบรมประมาณ ๑๐๐ คน	๑๐,๐๐๐	๑๐,๐๐๐	๑๐,๐๐๐	๑๐,๐๐๐	๑๐,๐๐๐	ผู้เข้าอบรมไม่น้อยกว่าร้อยละ ๘๐	ผู้เข้าร่วมอบรมมีความรู้ความเข้าใจภาษาอังกฤษเพิ่มขึ้น	สำนักปลัด
๔๒	โครงการอมรมภาษาพื้นเมือง บ้านดอนเจริญ หมู่ที่ ๑๓ ต.ออย อ.ปง จ.พะเยา	เพื่อให้ผู้เข้าร่วมอบรมได้เรียนรู้ภาษาพื้นเมืองเพิ่มเติมมากขึ้น	จำนวนผู้เข้าอบรมประมาณ ๑๐๐ คน	๑๐,๐๐๐	๑๐,๐๐๐	๑๐,๐๐๐	๑๐,๐๐๐	๑๐,๐๐๐	ผู้เข้าอบรมไม่น้อยกว่าร้อยละ ๘๐	ผู้เข้าร่วมอบรมมีความรู้ความเข้าใจภาษาพื้นเมืองเพิ่มขึ้น	สำนักปลัด
๔๓	โครงการอมรมภาษาจีน บ้านดอนไชยป่าแขม หมู่ที่ ๑๔ ต.ออย อ.ปง จ.พะเยา	เพื่อให้ผู้เข้าร่วมอบรมได้เรียนรู้ภาษาจีนเพิ่มเติมมากขึ้น	จำนวนผู้เข้าอบรมประมาณ ๑๐๐ คน	๑๐,๐๐๐	๑๐,๐๐๐	๑๐,๐๐๐	๑๐,๐๐๐	๑๐,๐๐๐	ผู้เข้าอบรมไม่น้อยกว่าร้อยละ ๘๐	ผู้เข้าร่วมอบรมมีความรู้ความเข้าใจภาษาจีนเพิ่มขึ้น	สำนักปลัด
๔๔	โครงการอมรมภาษาอังกฤษ บ้านดอนไชยป่าแขม หมู่ที่ ๑๔ ต.ออย อ.ปง จ.พะเยา	เพื่อให้ผู้เข้าร่วมอบรมได้เรียนรู้ภาษาอังกฤษเพิ่มเติมมากขึ้น	จำนวนผู้เข้าอบรมประมาณ ๑๐๐ คน	๑๐,๐๐๐	๑๐,๐๐๐	๑๐,๐๐๐	๑๐,๐๐๐	๑๐,๐๐๐	ผู้เข้าอบรมไม่น้อยกว่าร้อยละ ๘๐	ผู้เข้าร่วมอบรมมีความรู้ความเข้าใจภาษาอังกฤษเพิ่มขึ้น	สำนักปลัด

๔.๒ กลยุทธ์ส่งเสริมและสนับสนุนการจัดการศึกษาทั้งในและนอกระบบ เพื่อเพิ่มโอกาสการเรียนรู้อย่างทั่วถึง

(๑) แผนงานการศึกษา

ที่	โครงการ	วัตถุประสงค์	เป้าหมาย (ผลผลิตของโครงการ)	งบประมาณ					ตัวชี้วัด (KPI)	ผลที่คาดว่าจะได้รับ	หน่วยงานรับผิดชอบหลัก
				๒๕๖๖ (บาท)	๒๕๖๗ (บาท)	๒๕๖๘ (บาท)	๒๕๖๙ (บาท)	๒๕๗๐ (บาท)			
๔๕	โครงการอบรมภาษาพื้นเมือง บ้านดอนไชยปาแขม หมู่ที่ ๑๔ ต.ออย อ.ปง จ.พะเยา	เพื่อให้ผู้เข้าร่วมอบรมได้เรียนรู้ภาษาพื้นเมืองเพิ่มเติมมากขึ้น	จำนวนผู้เข้าอบรมประมาณ ๑๐๐ คน	๑๐,๐๐๐	๑๐,๐๐๐	๑๐,๐๐๐	๑๐,๐๐๐	๑๐,๐๐๐	ผู้เข้าอบรมไม่น้อยกว่าร้อยละ ๘๐	ผู้เข้าร่วมอบรมมีความรู้ความเข้าใจภาษาพื้นเมืองเพิ่มขึ้น	สำนักปลัด
รวม	๔๕ โครงการ	-	-	๔๕๐,๐๐๐	๔๕๐,๐๐๐	๔๕๐,๐๐๐	๔๕๐,๐๐๐	๔๕๐,๐๐๐			

๔.๒ กลยุทธ์ส่งเสริมและสนับสนุนการจัดการศึกษาทั้งในและนอกระบบ เพื่อเพิ่มโอกาสการเรียนรู้อย่างทั่วถึง

(๑) แผนงานอุตสาหกรรมและโยธา

ที่	โครงการ	วัตถุประสงค์	เป้าหมาย (ผลผลิตของโครงการ)	งบประมาณ					ตัวชี้วัด (KPI)	ผลที่คาดว่าจะได้รับ	หน่วยงานรับผิดชอบหลัก
				๒๕๖๖ (บาท)	๒๕๖๗ (บาท)	๒๕๖๘ (บาท)	๒๕๖๙ (บาท)	๒๕๗๐ (บาท)			
๑	โครงการปรับปรุงห้องสมุดชุมชน	เพื่อให้ประชาชนหาความรู้เพิ่มเติมและใช้เวลาว่างให้เกิดประโยชน์	ห้องสมุดชุมชน	๕๐,๐๐๐	๕๐,๐๐๐	๕๐,๐๐๐	๕๐,๐๐๐	๕๐,๐๐๐	ห้องสมุดได้มาตรฐาน	ห้องสมุดได้มาตรฐานและประชาชนได้เรียนรู้เพิ่มขึ้น	กองช่าง
รวม	๑ โครงการ	-	-	๕๐,๐๐๐	๕๐,๐๐๐	๕๐,๐๐๐	๕๐,๐๐๐	๕๐,๐๐๐			

๔.๓ กลยุทธ์ส่งเสริมและสนับสนุนการอนุรักษ์ ฟื้นฟู ศิลปะ จารีตประเพณี ขนบธรรมเนียมประเพณี แลภูมิปัญญาท้องถิ่นให้คงอยู่สืบไป

(๑) แผนงานการศาสนาวัฒนธรรมและนันทนาการ

ที่	โครงการ	วัตถุประสงค์	เป้าหมาย (ผลผลิตของโครงการ)	งบประมาณ					ตัวชี้วัด (KPI)	ผลที่คาดว่าจะได้รับ	หน่วยงานรับผิดชอบหลัก
				๒๕๖๖ (บาท)	๒๕๖๗ (บาท)	๒๕๖๘ (บาท)	๒๕๖๙ (บาท)	๒๕๗๐ (บาท)			
๑	โครงการส่งเสริมประเพณีแห่เทียนเข้าพรรษา บ้านดอนเงิน หมู่ที่ ๑ ต.ออย อ.ปง จ.พะเยา	เพื่อส่งเสริมและสืบสานวัฒนธรรมประเพณีท้องถิ่น	จำนวนผู้เข้าร่วมโครงการประมาณ ๑๐๐ คน	๑๐,๐๐๐	๑๐,๐๐๐	๑๐,๐๐๐	๑๐,๐๐๐	๑๐,๐๐๐	ผู้เข้าร่วมโครงการไม่น้อยกว่าร้อยละ ๘๐	ประชาชนได้ร่วมกันสืบสานวัฒนธรรมประเพณีท้องถิ่น	สำนักปลัด
๒	โครงการส่งเสริมประเพณีลอยกระทง บ้านดอนเงิน หมู่ที่ ๑ ต.ออย อ.ปง จ.พะเยา	เพื่อส่งเสริมและสืบสานวัฒนธรรมประเพณีท้องถิ่น	จำนวนผู้เข้าร่วมโครงการประมาณ ๑๐๐ คน	๑๐,๐๐๐	๑๐,๐๐๐	๑๐,๐๐๐	๑๐,๐๐๐	๑๐,๐๐๐	ผู้เข้าร่วมโครงการไม่น้อยกว่าร้อยละ ๘๐	ประชาชนได้ร่วมกันสืบสานวัฒนธรรมประเพณีท้องถิ่น	สำนักปลัด
๓	โครงการส่งเสริมประเพณีล่องสะเปา บ้านดอนเงิน หมู่ที่ ๑ ต.ออย อ.ปง จ.พะเยา	เพื่อส่งเสริมและสืบสานวัฒนธรรมประเพณีท้องถิ่น	จำนวนผู้เข้าร่วมโครงการประมาณ ๑๐๐ คน	๑๐,๐๐๐	๑๐,๐๐๐	๑๐,๐๐๐	๑๐,๐๐๐	๑๐,๐๐๐	ผู้เข้าร่วมโครงการไม่น้อยกว่าร้อยละ ๘๐	ประชาชนได้ร่วมกันสืบสานวัฒนธรรมประเพณีท้องถิ่น	สำนักปลัด
๔	โครงการอบรมภูมิปัญญาท้องถิ่น บ้านดอนเงิน หมู่ที่ ๑ ต.ออย อ.ปง จ.พะเยา	เพื่อเป็นการสืบสานและอนุรักษ์ภูมิปัญญาท้องถิ่น	จำนวนผู้เข้าอบรมประมาณ ๑๐๐ คน	๑๐,๐๐๐	๑๐,๐๐๐	๑๐,๐๐๐	๑๐,๐๐๐	๑๐,๐๐๐	ผู้เข้าอบรมไม่น้อยกว่าร้อยละ ๘๐	ภูมิปัญญาท้องถิ่นได้รับการอนุรักษ์และสืบทอด	สำนักปลัด
๕	โครงการส่งเสริมประเพณีพื้นบ้าน บ้านดอนเงิน หมู่ที่ ๑ ต.ออย อ.ปง จ.พะเยา	เพื่ออนุรักษ์ประเพณีวัฒนธรรมพื้นบ้านให้คงอยู่สืบไป	จำนวนผู้เข้าร่วมโครงการประมาณ ๑๕๐ คน	๒๕,๐๐๐	๒๕,๐๐๐	๒๕,๐๐๐	๒๕,๐๐๐	๒๕,๐๐๐	ผู้เข้าร่วมโครงการไม่น้อยกว่าร้อยละ ๘๐	ประชาชนมีความรักและห่วงแหน ในประเพณีวัฒนธรรมของตนเอง	สำนักปลัด

๔.๓ กลยุทธ์ส่งเสริมและสนับสนุนการอนุรักษ์ ฟื้นฟู ศิลปะ จารีตประเพณี ขนบธรรมเนียมประเพณี และภูมิปัญญาท้องถิ่นให้คงอยู่สืบไป

(๑) แผนงานการศาสนาวัฒนธรรมและนันทนาการ

ที่	โครงการ	วัตถุประสงค์	เป้าหมาย (ผลผลิตของโครงการ)	งบประมาณ					ตัวชี้วัด (KPI)	ผลที่คาดว่าจะได้รับ	หน่วยงานรับผิดชอบหลัก
				๒๕๖๖ (บาท)	๒๕๖๗ (บาท)	๒๕๖๘ (บาท)	๒๕๖๙ (บาท)	๒๕๗๐ (บาท)			
๖	โครงการอนุรักษ์และสืบสานประเพณีการเลี้ยงเจ้าปู่พญาแก้ว พญาหาร บ้านดอนแก้ว หมู่ที่ ๒ ต.ออย อ.ปง จ.พะเยา	เพื่อเป็นการอนุรักษ์และสืบสานประเพณี การเลี้ยงเจ้าปู่พญาแก้วพญาหารของคนในชุมชน	ผู้เข้าร่วมโครงการ จำนวน ๑๐๐ คน	๑๐,๐๐๐	๑๐,๐๐๐	๑๐,๐๐๐	๑๐,๐๐๐	๑๐,๐๐๐	ผู้เข้าร่วมโครงการไม่น้อยกว่าร้อยละ ๘๐	วัฒนธรรมที่ใกล้จะสูญหายได้รับการฟื้นฟู ต่อยอด เกิดมูลค่าทางสังคม	สำนักปลัด
๗	โครงการจัดงานประเพณีลอยกระทง บ้านดอนแก้ว หมู่ที่ ๒ ต.ออย อ.ปง จ.พะเยา	เพื่อส่งเสริมและสืบสานวัฒนธรรมประเพณีท้องถิ่น	ผู้เข้าร่วมโครงการ จำนวน ๑๐๐ คน	๑๐,๐๐๐	๑๐,๐๐๐	๑๐,๐๐๐	๑๐,๐๐๐	๑๐,๐๐๐	ร้อยละ ๘๐ ของผู้เข้าร่วมโครงการ	ประชาชนได้ร่วมกันสืบสานวัฒนธรรมประเพณีท้องถิ่น	สำนักปลัด
๘	โครงการจัดงานประเพณีล่องสะเปา บ้านดอนแก้ว หมู่ที่ ๒ ต.ออย อ.ปง จ.พะเยา	เพื่อส่งเสริมและสืบสานวัฒนธรรมประเพณีท้องถิ่น	ผู้เข้าร่วมโครงการ จำนวน ๑๐๐ คน	๑๐,๐๐๐	๑๐,๐๐๐	๑๐,๐๐๐	๑๐,๐๐๐	๑๐,๐๐๐	ร้อยละ ๘๐ ของผู้เข้าร่วมโครงการ	ประชาชนได้ร่วมกันสืบสานวัฒนธรรมประเพณีท้องถิ่น	สำนักปลัด
๙	โครงการส่งเสริมประเพณีลอยกระทง บ้านดอนไชยป่าแขม หมู่ที่ ๓ ต.ออย อ.ปง จ.พะเยา	เพื่อส่งเสริมและสืบสานวัฒนธรรมประเพณีท้องถิ่น	จำนวนผู้เข้าร่วมโครงการ ประมาณ ๕๐ คน	๑๐,๐๐๐	๑๐,๐๐๐	๑๐,๐๐๐	๑๐,๐๐๐	๑๐,๐๐๐	ผู้เข้าร่วมโครงการไม่น้อยกว่าร้อยละ ๘๐	ประชาชนได้ร่วมกันสืบสานวัฒนธรรมประเพณีท้องถิ่น	สำนักปลัด
๑๐	โครงการส่งเสริมประเพณีล่องสะเปา บ้านดอนไชยป่าแขม หมู่ที่ ๓ ต.ออย อ.ปง จ.พะเยา	เพื่อส่งเสริมและสืบสานวัฒนธรรมประเพณีท้องถิ่น	จำนวนผู้เข้าร่วมโครงการ ประมาณ ๕๐ คน	๑๐,๐๐๐	๑๐,๐๐๐	๑๐,๐๐๐	๑๐,๐๐๐	๑๐,๐๐๐	ผู้เข้าร่วมโครงการไม่น้อยกว่าร้อยละ ๘๐	ประชาชนได้ร่วมกันสืบสานวัฒนธรรมประเพณีท้องถิ่น	สำนักปลัด

๔.๑ กลยุทธ์ส่งเสริมและสนับสนุนการอนุรักษ์ ฟื้นฟู ศิลปะ จารีตประเพณี ขนบธรรมเนียมประเพณี และภูมิปัญญาท้องถิ่นให้คงอยู่สืบไป

(๑) แผนงานการศาสนาวัฒนธรรมและนันทนาการ

ที่	โครงการ	วัตถุประสงค์	เป้าหมาย (ผลผลิตของโครงการ)	งบประมาณ					ตัวชี้วัด (KPI)	ผลที่คาดว่าจะได้รับ	หน่วยงานรับผิดชอบหลัก
				๒๕๖๖ (บาท)	๒๕๖๗ (บาท)	๒๕๖๘ (บาท)	๒๕๖๙ (บาท)	๒๕๗๐ (บาท)			
๑๑	โครงการส่งเสริมประเพณีลอยกระทง บ้านหล่าย หมู่ที่ ๔ ต.ออย อ.ปง จ.พะเยา	เพื่อส่งเสริมและสืบสานวัฒนธรรมประเพณีท้องถิ่น	จำนวนผู้เข้าร่วมโครงการประมาณ ๕๐ คน	๑๐,๐๐๐	๑๐,๐๐๐	๑๐,๐๐๐	๑๐,๐๐๐	๑๐,๐๐๐	ผู้เข้าร่วมโครงการไม่น้อยกว่าร้อยละ ๘๐	ประชาชนได้ร่วมกันสืบสานวัฒนธรรมประเพณีท้องถิ่น	สำนักปลัด
๑๒	โครงการส่งเสริมประเพณีล่องสะเปา บ้านหล่าย หมู่ที่ ๔ ต.ออย อ.ปง จ.พะเยา	เพื่อส่งเสริมและสืบสานวัฒนธรรมประเพณีท้องถิ่น	จำนวนผู้เข้าร่วมโครงการประมาณ ๕๐ คน	๑๐,๐๐๐	๑๐,๐๐๐	๑๐,๐๐๐	๑๐,๐๐๐	๑๐,๐๐๐	ผู้เข้าร่วมโครงการไม่น้อยกว่าร้อยละ ๘๐	ประชาชนได้ร่วมกันสืบสานวัฒนธรรมประเพณีท้องถิ่น	สำนักปลัด
๑๓	โครงการส่งเสริมประเพณีล่องสะเปา บ้านต้นฝาง หมู่ที่ ๕ ต.ออย อ.ปง จ.พะเยา	เพื่อส่งเสริมและสืบสานวัฒนธรรมประเพณีท้องถิ่น	จำนวนผู้เข้าร่วมโครงการประมาณ ๑๐๐ คน	๑๐,๐๐๐	๑๐,๐๐๐	๑๐,๐๐๐	๑๐,๐๐๐	๑๐,๐๐๐	ผู้เข้าร่วมโครงการไม่น้อยกว่าร้อยละ ๘๐	ประชาชนได้ร่วมกันสืบสานวัฒนธรรมประเพณีท้องถิ่น	สำนักปลัด
๑๔	โครงการส่งเสริมประเพณีแห่เทียนเข้าพรรษา บ้านต้นฝาง หมู่ที่ ๕ ต.ออย อ.ปง จ.พะเยา	เพื่อส่งเสริมและสืบสานวัฒนธรรมประเพณีท้องถิ่น	จำนวนผู้เข้าร่วมโครงการประมาณ ๑๐๐ คน	๑๐,๐๐๐	๑๐,๐๐๐	๑๐,๐๐๐	๑๐,๐๐๐	๑๐,๐๐๐	ผู้เข้าร่วมโครงการไม่น้อยกว่าร้อยละ ๘๐	ประชาชนได้ร่วมกันสืบสานวัฒนธรรมประเพณีท้องถิ่น	สำนักปลัด

๔.๓ กลยุทธ์ส่งเสริมและสนับสนุนการอนุรักษ์ ฟื้นฟู ศิลปะ จารีตประเพณี ขนบธรรมเนียมประเพณี และภูมิปัญญาท้องถิ่นให้คงอยู่สืบไป

(๓) แผนงานการศาสนาวัฒนธรรมและนันทนาการ

ที่	โครงการ	วัตถุประสงค์	เป้าหมาย (ผลผลิตของโครงการ)	งบประมาณ					ตัวชี้วัด (KPI)	ผลที่คาดว่าจะได้รับ	หน่วยงานรับผิดชอบหลัก
				๒๕๖๖ (บาท)	๒๕๖๗ (บาท)	๒๕๖๘ (บาท)	๒๕๖๙ (บาท)	๒๕๗๐ (บาท)			
๑๕	โครงการส่งเสริมประเพณีลอยกระทง บ้านต้นฝาง หมู่ที่ ๕ ต.ออย อ.ปง จ.พะเยา	เพื่อส่งเสริมและสืบสานวัฒนธรรมประเพณีท้องถิ่น	จำนวนผู้เข้าร่วมโครงการประมาณ ๑๐๐ คน	๑๐,๐๐๐	๑๐,๐๐๐	๑๐,๐๐๐	๑๐,๐๐๐	๑๐,๐๐๐	ผู้เข้าร่วมโครงการไม่น้อยกว่าร้อยละ ๘๐	ประชาชนได้ร่วมกันสืบสานวัฒนธรรมประเพณีท้องถิ่น	สำนักปลัด
๑๖	โครงการส่งเสริมประเพณีพื้นบ้าน บ้านต้นฝาง หมู่ที่ ๕ ต.ออย อ.ปง จ.พะเยา	เพื่ออนุรักษ์ประเพณีวัฒนธรรมพื้นบ้านให้คงอยู่สืบไป	จำนวนผู้เข้าร่วมโครงการประมาณ ๑๕๐ คน	๒๕,๐๐๐	๒๕,๐๐๐	๒๕,๐๐๐	๒๕,๐๐๐	๒๕,๐๐๐	ผู้เข้าร่วมโครงการไม่น้อยกว่าร้อยละ ๘๐	ประชาชนมีความรักและห่วงแหน ในประเพณีวัฒนธรรมของตนเอง	สำนักปลัด
๑๗	โครงการส่งเสริมประเพณีแห่เทียนเข้าพรรษา บ้านหลวง หมู่ที่ ๖ ต.ออย อ.ปง จ.พะเยา	เพื่อส่งเสริมและสืบสานวัฒนธรรมประเพณีท้องถิ่น	จำนวนผู้เข้าร่วมโครงการประมาณ ๑๐๐ คน	๑๐,๐๐๐	๑๐,๐๐๐	๑๐,๐๐๐	๑๐,๐๐๐	๑๐,๐๐๐	ผู้เข้าร่วมโครงการไม่น้อยกว่าร้อยละ ๘๐	ประชาชนได้ร่วมกันสืบสานวัฒนธรรมประเพณีท้องถิ่น	สำนักปลัด
๑๘	โครงการส่งเสริมประเพณีลอยกระทง บ้านหลวง หมู่ที่ ๖ ต.ออย อ.ปง จ.พะเยา	เพื่อส่งเสริมและสืบสานวัฒนธรรมประเพณีท้องถิ่น	จำนวนผู้เข้าร่วมโครงการประมาณ ๑๐๐ คน	๑๐,๐๐๐	๑๐,๐๐๐	๑๐,๐๐๐	๑๐,๐๐๐	๑๐,๐๐๐	ผู้เข้าร่วมโครงการไม่น้อยกว่าร้อยละ ๘๐	ประชาชนได้ร่วมกันสืบสานวัฒนธรรมประเพณีท้องถิ่น	สำนักปลัด

๔.๓ กลยุทธ์ส่งเสริมและสนับสนุนการอนุรักษ์ ฟื้นฟู ศิลปะ จารีตประเพณี ขนบธรรมเนียมประเพณี และภูมิปัญญาท้องถิ่นให้คงอยู่สืบไป

(๑) แผนงานการศาสนาวัฒนธรรมและนันทนาการ

ที่	โครงการ	วัตถุประสงค์	เป้าหมาย (ผลผลิตของโครงการ)	งบประมาณ					ตัวชี้วัด (KPI)	ผลที่คาดว่าจะได้รับ	หน่วยงานรับผิดชอบหลัก
				๒๕๖๖ (บาท)	๒๕๖๗ (บาท)	๒๕๖๘ (บาท)	๒๕๖๙ (บาท)	๒๕๗๐ (บาท)			
๑๙	โครงการส่งเสริมประเพณีล่องสะเปา บ้านหลวง หมู่ที่ ๖ ต.ออย อ.ปง จ.พะเยา	เพื่อส่งเสริมและสืบสานวัฒนธรรมประเพณีท้องถิ่น	จำนวนผู้เข้าร่วมโครงการประมาณ ๑๐๐ คน	๑๐,๐๐๐	๑๐,๐๐๐	๑๐,๐๐๐	๑๐,๐๐๐	๑๐,๐๐๐	ผู้เข้าร่วมโครงการไม่น้อยกว่าร้อยละ ๘๐	ประชาชนได้ร่วมกันสืบสานวัฒนธรรมประเพณีท้องถิ่น	สำนักปลัด
๒๐	โครงการส่งเสริมประเพณีพื้นบ้าน บ้านหลวง หมู่ที่ ๖ ต.ออย อ.ปง จ.พะเยา	เพื่ออนุรักษ์ประเพณีวัฒนธรรมพื้นบ้านให้คงอยู่สืบไป	จำนวนผู้เข้าร่วมโครงการประมาณ ๑๕๐ คน	๒๕,๐๐๐	๒๕,๐๐๐	๒๕,๐๐๐	๒๕,๐๐๐	๒๕,๐๐๐	ผู้เข้าร่วมโครงการไม่น้อยกว่าร้อยละ ๘๐	ประชาชนมีความรักและห่วงแหน ในประเพณีวัฒนธรรมของตนเอง	สำนักปลัด
๒๑	โครงการส่งเสริมประเพณีแห่เทียนเข้าพรรษา บ้านฝายแก้ว หมู่ที่ ๗ ต.ออย อ.ปง จ.พะเยา	เพื่อส่งเสริมและสืบสานวัฒนธรรมประเพณีท้องถิ่น	จำนวนผู้เข้าร่วมโครงการประมาณ ๑๐๐ คน	๑๐,๐๐๐	๑๐,๐๐๐	๑๐,๐๐๐	๑๐,๐๐๐	๑๐,๐๐๐	ผู้เข้าร่วมโครงการไม่น้อยกว่าร้อยละ ๘๐	ประชาชนได้ร่วมกันสืบสานวัฒนธรรมประเพณีท้องถิ่น	สำนักปลัด
๒๒	โครงการส่งเสริมประเพณีลอยกระทง บ้านฝายแก้ว หมู่ที่ ๗ ต.ออย อ.ปง จ.พะเยา	เพื่อส่งเสริมและสืบสานวัฒนธรรมประเพณีท้องถิ่น	จำนวนผู้เข้าร่วมโครงการประมาณ ๑๐๐ คน	๑๐,๐๐๐	๑๐,๐๐๐	๑๐,๐๐๐	๑๐,๐๐๐	๑๐,๐๐๐	ผู้เข้าร่วมโครงการไม่น้อยกว่าร้อยละ ๘๐	ประชาชนได้ร่วมกันสืบสานวัฒนธรรมประเพณีท้องถิ่น	สำนักปลัด

๔.๓ กลยุทธ์ส่งเสริมและสนับสนุนการอนุรักษ์ ฟื้นฟู ศิลปะ จารีตประเพณี ขนบธรรมเนียมประเพณี แลภูมิปัญญาท้องถิ่นให้คงอยู่สืบไป

(๑) แผนงานการศาสนาวัฒนธรรมและนันทนาการ

ที่	โครงการ	วัตถุประสงค์	เป้าหมาย (ผลผลิตของโครงการ)	งบประมาณ					ตัวชี้วัด (KPI)	ผลที่คาดว่าจะได้รับ	หน่วยงานรับผิดชอบหลัก
				๒๕๖๖ (บาท)	๒๕๖๗ (บาท)	๒๕๖๘ (บาท)	๒๕๖๙ (บาท)	๒๕๗๐ (บาท)			
๒๓	โครงการส่งเสริมประเพณีล่องสะเปา บ้านฝายแก้ว หมู่ที่ ๗ ต.ออย อ.ปง จ.พะเยา	เพื่อส่งเสริมและสืบสานวัฒนธรรมประเพณีท้องถิ่น	จำนวนผู้เข้าร่วมโครงการประมาณ ๑๐๐ คน	๑๐,๐๐๐	๑๐,๐๐๐	๑๐,๐๐๐	๑๐,๐๐๐	๑๐,๐๐๐	ผู้เข้าร่วมโครงการไม่น้อยกว่าร้อยละ ๘๐	ประชาชนได้ร่วมกันสืบสานวัฒนธรรมประเพณีท้องถิ่น	สำนักปลัด
๒๔	โครงการส่งเสริมประเพณีพื้นบ้าน บ้านฝายแก้ว หมู่ที่ ๗ ต.ออย อ.ปง จ.พะเยา	เพื่ออนุรักษ์ประเพณีวัฒนธรรมพื้นบ้านให้คงอยู่สืบไป	จำนวนผู้เข้าร่วมโครงการประมาณ ๑๕๐ คน	๒๕,๐๐๐	๒๕,๐๐๐	๒๕,๐๐๐	๒๕,๐๐๐	๒๕,๐๐๐	ผู้เข้าร่วมโครงการไม่น้อยกว่าร้อยละ ๘๐	ประชาชนมีความรักและห่วงแหน ในประเพณีวัฒนธรรมของตนเอง	สำนักปลัด
๒๕	โครงการส่งเสริมประเพณีแห่เทียนเข้าพรรษา บ้านป่าแพะ หมู่ที่ ๘ ต.ออย อ.ปง จ.พะเยา	เพื่อส่งเสริมและสืบสานวัฒนธรรมประเพณีท้องถิ่น	จำนวนผู้เข้าร่วมโครงการประมาณ ๑๐๐ คน	๑๐,๐๐๐	๑๐,๐๐๐	๑๐,๐๐๐	๑๐,๐๐๐	๑๐,๐๐๐	ผู้เข้าร่วมโครงการไม่น้อยกว่าร้อยละ ๘๐	ประชาชนได้ร่วมกันสืบสานวัฒนธรรมประเพณีท้องถิ่น	สำนักปลัด
๒๖	โครงการส่งเสริมประเพณีลอยกระทง บ้านป่าแพะ หมู่ที่ ๘ ต.ออย อ.ปง จ.พะเยา	เพื่อส่งเสริมและสืบสานวัฒนธรรมประเพณีท้องถิ่น	จำนวนผู้เข้าร่วมโครงการประมาณ ๑๐๐ คน	๑๐,๐๐๐	๑๐,๐๐๐	๑๐,๐๐๐	๑๐,๐๐๐	๑๐,๐๐๐	ผู้เข้าร่วมโครงการไม่น้อยกว่าร้อยละ ๘๐	ประชาชนได้ร่วมกันสืบสานวัฒนธรรมประเพณีท้องถิ่น	สำนักปลัด

๔.๓ กลยุทธ์ส่งเสริมและสนับสนุนการอนุรักษ์ ฟื้นฟู ศิลปะ จารีตประเพณี ขนบธรรมเนียมประเพณี และภูมิปัญญาท้องถิ่นให้คงอยู่สืบไป

(๑) แผนงานการศาสนาวัฒนธรรมและนันทนาการ

ที่	โครงการ	วัตถุประสงค์	เป้าหมาย (ผลผลิตของโครงการ)	งบประมาณ					ตัวชี้วัด (KPI)	ผลที่คาดว่าจะได้รับ	หน่วยงานรับผิดชอบหลัก
				๒๕๖๖ (บาท)	๒๕๖๗ (บาท)	๒๕๖๘ (บาท)	๒๕๖๙ (บาท)	๒๕๗๐ (บาท)			
๒๗	โครงการส่งเสริมประเพณีล่องสะเปา บ้านป่าแพะ หมู่ที่ ๘ ต.ออย อ.ปง จ.พะเยา	เพื่อส่งเสริมและสืบสานวัฒนธรรมประเพณีท้องถิ่น	จำนวนผู้เข้าร่วมโครงการประมาณ ๑๐๐ คน	๑๐,๐๐๐	๑๐,๐๐๐	๑๐,๐๐๐	๑๐,๐๐๐	๑๐,๐๐๐	ผู้เข้าร่วมโครงการไม่น้อยกว่าร้อยละ ๘๐	ประชาชนได้ร่วมกันสืบสานวัฒนธรรมประเพณีท้องถิ่น	สำนักปลัด
๒๘	โครงการอบรมภูมิปัญญาท้องถิ่น บ้านป่าแพะ หมู่ที่ ๘ ต.ออย อ.ปง จ.พะเยา	เพื่อเป็นการสืบสานและอนุรักษ์ภูมิปัญญาท้องถิ่น	จำนวนผู้เข้าอบรมประมาณ ๑๐๐ คน	๑๐,๐๐๐	๑๐,๐๐๐	๑๐,๐๐๐	๑๐,๐๐๐	๑๐,๐๐๐	ผู้เข้าอบรมไม่น้อยกว่าร้อยละ ๘๐	ภูมิปัญญาท้องถิ่นได้รับการอนุรักษ์และสืบทอด	สำนักปลัด
๒๙	โครงการส่งเสริมประเพณีพื้นบ้าน บ้านป่าแพะ หมู่ที่ ๘ ต.ออย อ.ปง จ.พะเยา	เพื่ออนุรักษ์ประเพณีวัฒนธรรมพื้นบ้านให้คงอยู่สืบไป	จำนวนผู้เข้าร่วมโครงการประมาณ ๑๕๐ คน	๒๕,๐๐๐	๒๕,๐๐๐	๒๕,๐๐๐	๒๕,๐๐๐	๒๕,๐๐๐	ผู้เข้าร่วมโครงการไม่น้อยกว่าร้อยละ ๘๐	ประชาชนมีความรักและห่วงแหน ในประเพณีวัฒนธรรมของตนเอง	สำนักปลัด
๓๐	โครงการส่งเสริมประเพณีแห่เทียนเข้าพรรษา บ้านป่าแพะ หมู่ที่ ๘ ต.ออย อ.ปง จ.พะเยา	เพื่อส่งเสริมและสืบสานวัฒนธรรมประเพณีท้องถิ่น	จำนวนผู้เข้าร่วมโครงการประมาณ ๑๐๐ คน	๑๐,๐๐๐	๑๐,๐๐๐	๑๐,๐๐๐	๑๐,๐๐๐	๑๐,๐๐๐	ผู้เข้าร่วมโครงการไม่น้อยกว่าร้อยละ ๘๐	ประชาชนได้ร่วมกันสืบสานวัฒนธรรมประเพณีท้องถิ่น	สำนักปลัด
๓๑	โครงการส่งเสริมประเพณีลอยกระทง บ้านป่าแพะ หมู่ที่ ๘ ต.ออย อ.ปง จ.พะเยา	เพื่อส่งเสริมและสืบสานวัฒนธรรมประเพณีท้องถิ่น	จำนวนผู้เข้าร่วมโครงการประมาณ ๑๐๐ คน	๑๐,๐๐๐	๑๐,๐๐๐	๑๐,๐๐๐	๑๐,๐๐๐	๑๐,๐๐๐	ผู้เข้าร่วมโครงการไม่น้อยกว่าร้อยละ ๘๐	ประชาชนได้ร่วมกันสืบสานวัฒนธรรมประเพณีท้องถิ่น	สำนักปลัด

๔.๓ กลยุทธ์ส่งเสริมและสนับสนุนการอนุรักษ์ ฟื้นฟู ศิลปะ จารีตประเพณี ขนบธรรมเนียมประเพณี และภูมิปัญญาท้องถิ่นให้คงอยู่สืบไป

(๑) แผนงานการศาสนาวัฒนธรรมและนันทนาการ

ที่	โครงการ	วัตถุประสงค์	เป้าหมาย (ผลผลิตของโครงการ)	งบประมาณ					ตัวชี้วัด (KPI)	ผลที่คาดว่าจะได้รับ	หน่วยงานรับผิดชอบหลัก
				๒๕๖๖ (บาท)	๒๕๖๗ (บาท)	๒๕๖๘ (บาท)	๒๕๖๙ (บาท)	๒๕๗๐ (บาท)			
๗๒	โครงการส่งเสริมประเพณีส่องสะเปา บ้านป่าแพะ หมู่ที่ ๘ ต.ออย อ.ปง จ.พะเยา	เพื่อส่งเสริมและสืบสานวัฒนธรรมประเพณีท้องถิ่น	จำนวนผู้เข้าร่วมโครงการประมาณ ๑๐๐ คน	๑๐,๐๐๐	๑๐,๐๐๐	๑๐,๐๐๐	๑๐,๐๐๐	๑๐,๐๐๐	ผู้เข้าร่วมโครงการไม่น้อยกว่าร้อยละ ๘๐	ประชาชนได้ร่วมกันสืบสานวัฒนธรรมประเพณีท้องถิ่น	สำนักปลัด
๗๓	โครงการส่งเสริมประเพณีฟื้นบ้าน บ้านป่าแพะ หมู่ที่ ๘ ต.ออย อ.ปง จ.พะเยา	เพื่ออนุรักษ์ประเพณีวัฒนธรรมพื้นบ้านให้คงอยู่สืบไป	จำนวนผู้เข้าร่วมโครงการประมาณ ๑๕๐ คน	๒๕,๐๐๐	๒๕,๐๐๐	๒๕,๐๐๐	๒๕,๐๐๐	๒๕,๐๐๐	ผู้เข้าร่วมโครงการไม่น้อยกว่าร้อยละ ๘๐	ประชาชนมีความรักและห่วงแหน ในประเพณีวัฒนธรรมของตนเอง	สำนักปลัด
๗๔	โครงการส่งเสริมประเพณีแห่เทียนเข้าพรรษา บ้านแม่ทาย หมู่ที่ ๙ ต.ออย อ.ปง จ.พะเยา	เพื่อส่งเสริมและสืบสานวัฒนธรรมประเพณีท้องถิ่น	จำนวนผู้เข้าร่วมโครงการประมาณ ๑๐๐ คน	๑๐,๐๐๐	๑๐,๐๐๐	๑๐,๐๐๐	๑๐,๐๐๐	๑๐,๐๐๐	ผู้เข้าร่วมโครงการไม่น้อยกว่าร้อยละ ๘๐	ประชาชนได้ร่วมกันสืบสานวัฒนธรรมประเพณีท้องถิ่น	สำนักปลัด
๗๕	โครงการส่งเสริมประเพณีลอยกระทง บ้านแม่ทาย หมู่ที่ ๙ ต.ออย อ.ปง จ.พะเยา	เพื่อส่งเสริมและสืบสานวัฒนธรรมประเพณีท้องถิ่น	จำนวนผู้เข้าร่วมโครงการประมาณ ๑๐๐ คน	๑๐,๐๐๐	๑๐,๐๐๐	๑๐,๐๐๐	๑๐,๐๐๐	๑๐,๐๐๐	ผู้เข้าร่วมโครงการไม่น้อยกว่าร้อยละ ๘๐	ประชาชนได้ร่วมกันสืบสานวัฒนธรรมประเพณีท้องถิ่น	สำนักปลัด

๔.๓ กลยุทธ์ส่งเสริมและสนับสนุนการอนุรักษ์ ฟื้นฟู ศิลปะ จารีตประเพณี ขนบธรรมเนียมประเพณี และภูมิปัญญาท้องถิ่นให้คงอยู่สืบไป

(๑) แผนงานการศาสนาวัฒนธรรมและนันทนาการ

ที่	โครงการ	วัตถุประสงค์	เป้าหมาย (ผลผลิตของโครงการ)	งบประมาณ					ตัวชี้วัด (KPI)	ผลที่คาดว่าจะได้รับ	หน่วยงานรับผิดชอบหลัก
				๒๕๖๖ (บาท)	๒๕๖๗ (บาท)	๒๕๖๘ (บาท)	๒๕๖๙ (บาท)	๒๕๗๐ (บาท)			
๓๖	โครงการส่งเสริมประเพณีส่องสะเปา บ้านแม่ทาย หมู่ที่ ๙ ต.ออย อ.ปง จ.พะเยา	เพื่อส่งเสริมและสืบสานวัฒนธรรมประเพณีท้องถิ่น	จำนวนผู้เข้าร่วมโครงการประมาณ ๑๐๐ คน	๑๐,๐๐๐	๑๐,๐๐๐	๑๐,๐๐๐	๑๐,๐๐๐	๑๐,๐๐๐	ผู้เข้าร่วมโครงการไม่น้อยกว่าร้อยละ ๘๐	ประชาชนได้ร่วมกันสืบสานวัฒนธรรมประเพณีท้องถิ่น	สำนักปลัด
๓๗	โครงการส่งเสริมประเพณีพื้นบ้าน บ้านแม่ทาย หมู่ที่ ๙ ต.ออย อ.ปง จ.พะเยา	เพื่ออนุรักษ์ประเพณีวัฒนธรรมพื้นบ้านให้คงอยู่สืบไป	จำนวนผู้เข้าร่วมโครงการประมาณ ๑๕๐ คน	๒๕,๐๐๐	๒๕,๐๐๐	๒๕,๐๐๐	๒๕,๐๐๐	๒๕,๐๐๐	ผู้เข้าร่วมโครงการไม่น้อยกว่าร้อยละ ๘๐	ประชาชนมีความรักและห่วงแหน ในประเพณีวัฒนธรรมของตนเอง	สำนักปลัด
๓๘	โครงการส่งเสริมประเพณีแห่เทียนเข้าพรรษา บ้านหนองขวาง หมู่ที่ ๑๐ ต.ออย อ.ปง จ.พะเยา	เพื่อส่งเสริมและสืบสานวัฒนธรรมประเพณีท้องถิ่น	จำนวนผู้เข้าร่วมโครงการประมาณ ๑๐๐ คน	๑๐,๐๐๐	๑๐,๐๐๐	๑๐,๐๐๐	๑๐,๐๐๐	๑๐,๐๐๐	ผู้เข้าร่วมโครงการไม่น้อยกว่าร้อยละ ๘๐	ประชาชนได้ร่วมกันสืบสานวัฒนธรรมประเพณีท้องถิ่น	สำนักปลัด
๓๙	โครงการส่งเสริมประเพณีลอยกระทง บ้านหนองขวาง หมู่ที่ ๑๐ ต.ออย อ.ปง จ.พะเยา	เพื่อส่งเสริมและสืบสานวัฒนธรรมประเพณีท้องถิ่น	จำนวนผู้เข้าร่วมโครงการประมาณ ๑๐๐ คน	๑๐,๐๐๐	๑๐,๐๐๐	๑๐,๐๐๐	๑๐,๐๐๐	๑๐,๐๐๐	ผู้เข้าร่วมโครงการไม่น้อยกว่าร้อยละ ๘๐	ประชาชนได้ร่วมกันสืบสานวัฒนธรรมประเพณีท้องถิ่น	สำนักปลัด

๔.๓ กลยุทธ์ส่งเสริมและสนับสนุนการอนุรักษ์ ฟื้นฟู ศิลปะ จารีตประเพณี ขนบธรรมเนียมประเพณี และภูมิปัญญาท้องถิ่นให้คงอยู่สืบไป

(๑) แผนงานการศาสนาวัฒนธรรมและนันทนาการ

ที่	โครงการ	วัตถุประสงค์	เป้าหมาย (ผลผลิตของโครงการ)	งบประมาณ					ตัวชี้วัด (KPI)	ผลที่คาดว่าจะได้รับ	หน่วยงานรับผิดชอบหลัก
				๒๕๖๖ (บาท)	๒๕๖๗ (บาท)	๒๕๖๘ (บาท)	๒๕๖๙ (บาท)	๒๕๗๐ (บาท)			
๔๐	โครงการส่งเสริมประเพณีล่องสะเปา บ้านหนองขวาง หมู่ที่ ๑๐ ต.ออย อ.ปง จ.พะเยา	เพื่อส่งเสริมและสืบสานวัฒนธรรมประเพณีท้องถิ่น	จำนวนผู้เข้าร่วมโครงการประมาณ ๑๐๐ คน	๑๐,๐๐๐	๑๐,๐๐๐	๑๐,๐๐๐	๑๐,๐๐๐	๑๐,๐๐๐	ผู้เข้าร่วมโครงการไม่น้อยกว่าร้อยละ ๘๐	ประชาชนได้ร่วมกันสืบสานวัฒนธรรมประเพณีท้องถิ่น	สำนักปลัด
๔๑	โครงการส่งเสริมประเพณีพื้นบ้าน บ้านหนองขวาง หมู่ที่ ๑๐ ต.ออย อ.ปง จ.พะเยา	เพื่ออนุรักษ์ประเพณีวัฒนธรรมพื้นบ้านให้คงอยู่สืบไป	จำนวนผู้เข้าร่วมโครงการประมาณ ๑๕๐ คน	๒๕,๐๐๐	๒๕,๐๐๐	๒๕,๐๐๐	๒๕,๐๐๐	๒๕,๐๐๐	ผู้เข้าร่วมโครงการไม่น้อยกว่าร้อยละ ๘๐	ประชาชนมีความรักและห่วงแหน ในประเพณีวัฒนธรรมของตนเอง	สำนักปลัด
๔๒	โครงการส่งเสริมประเพณีแห่เทียนเข้าพรรษา บ้านหล่ายใหม่ หมู่ที่ ๑๑ ต.ออย อ.ปง จ.พะเยา	เพื่อส่งเสริมและสืบสานวัฒนธรรมประเพณีท้องถิ่น	จำนวนผู้เข้าร่วมโครงการประมาณ ๑๐๐ คน	๑๐,๐๐๐	๑๐,๐๐๐	๑๐,๐๐๐	๑๐,๐๐๐	๑๐,๐๐๐	ผู้เข้าร่วมโครงการไม่น้อยกว่าร้อยละ ๘๐	ประชาชนได้ร่วมกันสืบสานวัฒนธรรมประเพณีท้องถิ่น	สำนักปลัด
๔๓	โครงการส่งเสริมประเพณีลอยกระทง บ้านหล่ายใหม่ หมู่ที่ ๑๑ ต.ออย อ.ปง จ.พะเยา	เพื่อส่งเสริมและสืบสานวัฒนธรรมประเพณีท้องถิ่น	จำนวนผู้เข้าร่วมโครงการประมาณ ๑๐๐ คน	๑๐,๐๐๐	๑๐,๐๐๐	๑๐,๐๐๐	๑๐,๐๐๐	๑๐,๐๐๐	ผู้เข้าร่วมโครงการไม่น้อยกว่าร้อยละ ๘๐	ประชาชนได้ร่วมกันสืบสานวัฒนธรรมประเพณีท้องถิ่น	สำนักปลัด

๔.๓ กลยุทธ์ส่งเสริมและสนับสนุนการอนุรักษ์ ฟื้นฟู ศิลปะ จารีตประเพณี ขนบธรรมเนียมประเพณี และภูมิปัญญาท้องถิ่นให้คงอยู่สืบไป

(๑) แผนงานการศาสนาวัฒนธรรมและนันทนาการ

ที่	โครงการ	วัตถุประสงค์	เป้าหมาย (ผลผลิตของโครงการ)	งบประมาณ					ตัวชี้วัด (KPI)	ผลที่คาดว่าจะได้รับ	หน่วยงานรับผิดชอบหลัก
				๒๕๖๖ (บาท)	๒๕๖๗ (บาท)	๒๕๖๘ (บาท)	๒๕๖๙ (บาท)	๒๕๗๐ (บาท)			
๔๔	โครงการส่งเสริมประเพณีล่องสะเปา บ้านหล่ายใหม่ หมู่ที่ ๑๑ ต.ออย อ.ปง จ.พะเยา	เพื่อส่งเสริมและสืบสานวัฒนธรรมประเพณีท้องถิ่น	จำนวนผู้เข้าร่วมโครงการประมาณ ๑๐๐ คน	๑๐,๐๐๐	๑๐,๐๐๐	๑๐,๐๐๐	๑๐,๐๐๐	๑๐,๐๐๐	ผู้เข้าร่วมโครงการไม่น้อยกว่าร้อยละ ๘๐	ประชาชนได้ร่วมกันสืบสานวัฒนธรรมประเพณีท้องถิ่น	สำนักปลัด
๔๕	โครงการส่งเสริมประเพณีพื้นบ้าน บ้านหล่ายใหม่ หมู่ที่ ๑๑ ต.ออย อ.ปง จ.พะเยา	เพื่ออนุรักษ์ประเพณีวัฒนธรรมพื้นบ้านให้คงอยู่สืบไป	จำนวนผู้เข้าร่วมโครงการประมาณ ๑๕๐ คน	๒๕,๐๐๐	๒๕,๐๐๐	๒๕,๐๐๐	๒๕,๐๐๐	๒๕,๐๐๐	ผู้เข้าร่วมโครงการไม่น้อยกว่าร้อยละ ๘๐	ประชาชนมีความรักและห่วงแหน ในประเพณีวัฒนธรรมของตนเอง	สำนักปลัด
๔๖	โครงการส่งเสริมประเพณีแห่เทียนเข้าพรรษา บ้านดอนทอง หมู่ที่ ๑๒ ต.ออย อ.ปง จ.พะเยา	เพื่อส่งเสริมและสืบสานวัฒนธรรมประเพณีท้องถิ่น	จำนวนผู้เข้าร่วมโครงการประมาณ ๑๐๐ คน	๑๐,๐๐๐	๑๐,๐๐๐	๑๐,๐๐๐	๑๐,๐๐๐	๑๐,๐๐๐	ผู้เข้าร่วมโครงการไม่น้อยกว่าร้อยละ ๘๐	ประชาชนได้ร่วมกันสืบสานวัฒนธรรมประเพณีท้องถิ่น	สำนักปลัด
๔๗	โครงการส่งเสริมประเพณีลอยกระทง บ้านดอนทอง หมู่ที่ ๑๒ ต.ออย อ.ปง จ.พะเยา	เพื่อส่งเสริมและสืบสานวัฒนธรรมประเพณีท้องถิ่น	จำนวนผู้เข้าร่วมโครงการประมาณ ๑๐๐ คน	๑๐,๐๐๐	๑๐,๐๐๐	๑๐,๐๐๐	๑๐,๐๐๐	๑๐,๐๐๐	ผู้เข้าร่วมโครงการไม่น้อยกว่าร้อยละ ๘๐	ประชาชนได้ร่วมกันสืบสานวัฒนธรรมประเพณีท้องถิ่น	สำนักปลัด

๔.๓ กลยุทธ์ส่งเสริมและสนับสนุนการอนุรักษ์ ฟื้นฟู ศิลปะ จารีตประเพณี ขนบธรรมเนียมประเพณี และภูมิปัญญาท้องถิ่นให้คงอยู่สืบไป

(๑) แผนงานการศาสนาวัฒนธรรมและนันทนาการ

ที่	โครงการ	วัตถุประสงค์	เป้าหมาย (ผลผลิตของโครงการ)	งบประมาณ					ตัวชี้วัด (KPI)	ผลที่คาดว่าจะได้รับ	หน่วยงานรับผิดชอบหลัก
				๒๕๖๖ (บาท)	๒๕๖๗ (บาท)	๒๕๖๘ (บาท)	๒๕๖๙ (บาท)	๒๕๗๐ (บาท)			
๔๘	โครงการส่งเสริมประเพณีล่องสะเปา บ้านดอนทอง หมู่ที่ ๑๒ ต.ออย อ.ปง จ.พะเยา	เพื่อส่งเสริมและสืบสานวัฒนธรรมประเพณีท้องถิ่น	จำนวนผู้เข้าร่วมโครงการประมาณ ๑๐๐ คน	๑๐,๐๐๐	๑๐,๐๐๐	๑๐,๐๐๐	๑๐,๐๐๐	๑๐,๐๐๐	ผู้เข้าร่วมโครงการไม่น้อยกว่าร้อยละ ๘๐	ประชาชนได้ร่วมกันสืบสานวัฒนธรรมประเพณีท้องถิ่น	สำนักปลัด
๔๙	โครงการส่งเสริมประเพณีพื้นบ้าน บ้านดอนทอง หมู่ที่ ๑๒ ต.ออย อ.ปง จ.พะเยา	เพื่ออนุรักษ์ประเพณีวัฒนธรรมพื้นบ้านให้คงอยู่สืบไป	จำนวนผู้เข้าร่วมโครงการประมาณ ๑๕๐ คน	๒๕,๐๐๐	๒๕,๐๐๐	๒๕,๐๐๐	๒๕,๐๐๐	๒๕,๐๐๐	ผู้เข้าร่วมโครงการไม่น้อยกว่าร้อยละ ๘๐	ประชาชนมีความรักและห่วงแหน ในประเพณีวัฒนธรรมของตนเอง	สำนักปลัด
๕๐	โครงการส่งเสริมประเพณีแห่เทียนเข้าพรรษา บ้านดอนเจริญ หมู่ที่ ๑๓ ต.ออย อ.ปง จ.พะเยา	เพื่อส่งเสริมและสืบสานวัฒนธรรมประเพณีท้องถิ่น	จำนวนผู้เข้าร่วมโครงการประมาณ ๑๐๐ คน	๑๐,๐๐๐	๑๐,๐๐๐	๑๐,๐๐๐	๑๐,๐๐๐	๑๐,๐๐๐	ผู้เข้าร่วมโครงการไม่น้อยกว่าร้อยละ ๘๐	ประชาชนได้ร่วมกันสืบสานวัฒนธรรมประเพณีท้องถิ่น	สำนักปลัด
๕๑	โครงการส่งเสริมประเพณีลอยกระทง บ้านดอนเจริญ หมู่ที่ ๑๓ ต.ออย อ.ปง จ.พะเยา	เพื่อส่งเสริมและสืบสานวัฒนธรรมประเพณีท้องถิ่น	จำนวนผู้เข้าร่วมโครงการประมาณ ๑๐๐ คน	๑๐,๐๐๐	๑๐,๐๐๐	๑๐,๐๐๐	๑๐,๐๐๐	๑๐,๐๐๐	ผู้เข้าร่วมโครงการไม่น้อยกว่าร้อยละ ๘๐	ประชาชนได้ร่วมกันสืบสานวัฒนธรรมประเพณีท้องถิ่น	สำนักปลัด

๔.๓ กลยุทธ์ส่งเสริมและสนับสนุนการอนุรักษ์ ฟื้นฟู ศิลปะ จารีตประเพณี ขนบธรรมเนียมประเพณี แลภูมิปัญญาท้องถิ่นให้คงอยู่สืบไป

(๓) แผนงานการศาสนาวัฒนธรรมและนันทนาการ

ที่	โครงการ	วัตถุประสงค์	เป้าหมาย (ผลผลิตของโครงการ)	งบประมาณ					ตัวชี้วัด (KPI)	ผลที่คาดว่าจะได้รับ	หน่วยงานรับผิดชอบหลัก
				๒๕๖๖ (บาท)	๒๕๖๗ (บาท)	๒๕๖๘ (บาท)	๒๕๖๙ (บาท)	๒๕๗๐ (บาท)			
๕๒	โครงการส่งเสริมประเพณีล่องสะเปา บ้านดอนเจริญ หมู่ที่ ๑๓ ต.ออย อ.ปง จ.พะเยา	เพื่อส่งเสริมและสืบสานวัฒนธรรมประเพณีท้องถิ่น	จำนวนผู้เข้าร่วมโครงการประมาณ ๑๐๐ คน	๑๐,๐๐๐	๑๐,๐๐๐	๑๐,๐๐๐	๑๐,๐๐๐	๑๐,๐๐๐	ผู้เข้าร่วมโครงการไม่น้อยกว่าร้อยละ ๘๐	ประชาชนได้ร่วมกันสืบสานวัฒนธรรมประเพณีท้องถิ่น	สำนักปลัด
๕๓	โครงการส่งเสริมประเพณีพื้นบ้าน บ้านดอนเจริญ หมู่ที่ ๑๓ ต.ออย อ.ปง จ.พะเยา	เพื่ออนุรักษ์ประเพณีวัฒนธรรมพื้นบ้านให้คงอยู่สืบไป	จำนวนผู้เข้าร่วมโครงการประมาณ ๑๕๐ คน	๒๕,๐๐๐	๒๕,๐๐๐	๒๕,๐๐๐	๒๕,๐๐๐	๒๕,๐๐๐	ผู้เข้าร่วมโครงการไม่น้อยกว่าร้อยละ ๘๐	ประชาชนมีความรักและห่วงแหน ในประเพณีวัฒนธรรมของตนเอง	สำนักปลัด
๕๔	โครงการส่งเสริมประเพณีแห่เทียนเข้าพรรษา บ้านดอนเจริญ หมู่ที่ ๑๓ ต.ออย อ.ปง จ.พะเยา	เพื่อส่งเสริมและสืบสานวัฒนธรรมประเพณีท้องถิ่น	จำนวนผู้เข้าร่วมโครงการประมาณ ๑๐๐ คน	๑๐,๐๐๐	๑๐,๐๐๐	๑๐,๐๐๐	๑๐,๐๐๐	๑๐,๐๐๐	ผู้เข้าร่วมโครงการไม่น้อยกว่าร้อยละ ๘๐	ประชาชนได้ร่วมกันสืบสานวัฒนธรรมประเพณีท้องถิ่น	สำนักปลัด
๕๕	โครงการส่งเสริมประเพณีลอยกระทง บ้านดอนเจริญ หมู่ที่ ๑๓ ต.ออย อ.ปง จ.พะเยา	เพื่อส่งเสริมและสืบสานวัฒนธรรมประเพณีท้องถิ่น	จำนวนผู้เข้าร่วมโครงการประมาณ ๑๐๐ คน	๑๐,๐๐๐	๑๐,๐๐๐	๑๐,๐๐๐	๑๐,๐๐๐	๑๐,๐๐๐	ผู้เข้าร่วมโครงการไม่น้อยกว่าร้อยละ ๘๐	ประชาชนได้ร่วมกันสืบสานวัฒนธรรมประเพณีท้องถิ่น	สำนักปลัด

๔.๓ กลยุทธ์ส่งเสริมและสนับสนุนการอนุรักษ์ ฟื้นฟู ศิลปะ จารีตประเพณี ขนบธรรมเนียมประเพณี แลภูมิปัญญาท้องถิ่นให้คงอยู่สืบไป

(๑) แผนงานการศาสนาวัฒนธรรมและนันทนาการ

ที่	โครงการ	วัตถุประสงค์	เป้าหมาย (ผลผลิตของโครงการ)	งบประมาณ					ตัวชี้วัด (KPI)	ผลที่คาดว่าจะได้รับ	หน่วยงานรับผิดชอบหลัก
				๒๕๖๖ (บาท)	๒๕๖๗ (บาท)	๒๕๖๘ (บาท)	๒๕๖๙ (บาท)	๒๕๗๐ (บาท)			
๕๖	โครงการส่งเสริมประเพณีล่องสะเปา บ้านดอนเจริญ หมู่ที่ ๑๓ ต.ออย อ.ปง จ.พะเยา	เพื่อส่งเสริมและสืบสานวัฒนธรรมประเพณีท้องถิ่น	จำนวนผู้เข้าร่วมโครงการประมาณ ๑๐๐ คน	๑๐,๐๐๐	๑๐,๐๐๐	๑๐,๐๐๐	๑๐,๐๐๐	๑๐,๐๐๐	ผู้เข้าร่วมโครงการไม่น้อยกว่าร้อยละ ๘๐	ประชาชนได้ร่วมกันสืบสานวัฒนธรรมประเพณีท้องถิ่น	สำนักปลัด
๕๗	โครงการส่งเสริมประเพณีพื้นบ้าน บ้านดอนเจริญ หมู่ที่ ๑๓ ต.ออย อ.ปง จ.พะเยา	เพื่ออนุรักษ์ประเพณีวัฒนธรรมพื้นบ้านให้คงอยู่สืบไป	จำนวนผู้เข้าร่วมโครงการประมาณ ๑๕๐ คน	๒๕,๐๐๐	๒๕,๐๐๐	๒๕,๐๐๐	๒๕,๐๐๐	๒๕,๐๐๐	ผู้เข้าร่วมโครงการไม่น้อยกว่าร้อยละ ๘๐	ประชาชนมีความรักและห่วงแหน ในประเพณีวัฒนธรรมของตนเอง	สำนักปลัด
๕๘	โครงการส่งเสริมประเพณีแห่เทียนเข้าพรรษา บ้านดอนไชยป่าแขม หมู่ที่ ๑๔ ต.ออย อ.ปง จ.พะเยา	เพื่อส่งเสริมและสืบสานวัฒนธรรมประเพณีท้องถิ่น	จำนวนผู้เข้าร่วมโครงการประมาณ ๑๐๐ คน	๑๐,๐๐๐	๑๐,๐๐๐	๑๐,๐๐๐	๑๐,๐๐๐	๑๐,๐๐๐	ผู้เข้าร่วมโครงการไม่น้อยกว่าร้อยละ ๘๐	ประชาชนได้ร่วมกันสืบสานวัฒนธรรมประเพณีท้องถิ่น	สำนักปลัด
๕๙	โครงการส่งเสริมประเพณีลอยกระทง บ้านดอนไชยป่าแขม หมู่ที่ ๑๔ ต.ออย อ.ปง จ.พะเยา	เพื่อส่งเสริมและสืบสานวัฒนธรรมประเพณีท้องถิ่น	จำนวนผู้เข้าร่วมโครงการประมาณ ๑๐๐ คน	๑๐,๐๐๐	๑๐,๐๐๐	๑๐,๐๐๐	๑๐,๐๐๐	๑๐,๐๐๐	ผู้เข้าร่วมโครงการไม่น้อยกว่าร้อยละ ๘๐	ประชาชนได้ร่วมกันสืบสานวัฒนธรรมประเพณีท้องถิ่น	สำนักปลัด

๔.๓ กลยุทธ์ส่งเสริมและสนับสนุนการอนุรักษ์ ฟื้นฟู ศิลปะ จารีตประเพณี ขนบธรรมเนียมประเพณี และภูมิปัญญาท้องถิ่นให้คงอยู่สืบไป

(๓) แผนงานการศาสนาวัฒนธรรมและนันทนาการ

ที่	โครงการ	วัตถุประสงค์	เป้าหมาย (ผลผลิตของโครงการ)	งบประมาณ					ตัวชี้วัด (KPI)	ผลที่คาดว่าจะได้รับ	หน่วยงานรับผิดชอบหลัก
				๒๕๖๖ (บาท)	๒๕๖๗ (บาท)	๒๕๖๘ (บาท)	๒๕๖๙ (บาท)	๒๕๗๐ (บาท)			
๖๐	โครงการส่งเสริมประเพณีล่องสะเปา บ้านดอนไชยป่าแขม หมู่ที่ ๑๔ ต.ออย อ.ปง จ.พะเยา	เพื่อส่งเสริมและสืบสานวัฒนธรรมประเพณีท้องถิ่น	จำนวนผู้เข้าร่วมโครงการประมาณ ๑๐๐ คน	๑๐,๐๐๐	๑๐,๐๐๐	๑๐,๐๐๐	๑๐,๐๐๐	๑๐,๐๐๐	ผู้เข้าร่วมโครงการไม่น้อยกว่าร้อยละ ๘๐	ประชาชนได้ร่วมกันสืบสานวัฒนธรรมประเพณีท้องถิ่น	สำนักปลัด
๖๑	โครงการส่งเสริมประเพณีพื้นบ้าน บ้านดอนไชยป่าแขม หมู่ที่ ๑๔ ต.ออย อ.ปง จ.พะเยา	เพื่ออนุรักษ์ประเพณีวัฒนธรรมพื้นบ้านให้คงอยู่สืบไป	จำนวนผู้เข้าร่วมโครงการประมาณ ๑๕๐ คน	๒๕,๐๐๐	๒๕,๐๐๐	๒๕,๐๐๐	๒๕,๐๐๐	๒๕,๐๐๐	ผู้เข้าร่วมโครงการไม่น้อยกว่าร้อยละ ๘๐	ประชาชนมีความรักและหวงแหน ในประเพณีวัฒนธรรมของตนเอง	สำนักปลัด
๖๒	โครงการอบรมภูมิปัญญาท้องถิ่น บ้านดอนแก้ว หมู่ที่ ๒ ต.ออย อ.ปง จ.พะเยา	เพื่อปลูกจิตสำนึกการมีส่วนร่วมในการสืบสานศิลปวัฒนธรรม วิถีชีวิตและภูมิปัญญาท้องถิ่น	ผู้เข้าร่วมโครงการจำนวน ๑๕๐ คน	๑๐,๐๐๐	๑๐,๐๐๐	๑๐,๐๐๐	๑๐,๐๐๐	๑๐,๐๐๐	ร้อยละ ๘๐ ของผู้เข้าร่วมโครงการ	เด็ก เยาวชนและประชาชนได้เรียนรู้วิถีชีวิตและภูมิปัญญาท้องถิ่น	สำนักปลัด
๖๓	โครงการอบรมภูมิปัญญาท้องถิ่น บ้านต้นผ่าง หมู่ที่ ๕ ต.ออย อ.ปง จ.พะเยา	เพื่อเป็นการสืบสานและอนุรักษ์ภูมิปัญญาท้องถิ่น	จำนวนผู้เข้าอบรมประมาณ ๑๐๐ คน	๑๐,๐๐๐	๑๐,๐๐๐	๑๐,๐๐๐	๑๐,๐๐๐	๑๐,๐๐๐	ผู้เข้าอบรมไม่น้อยกว่าร้อยละ ๘๐	ภูมิปัญญาท้องถิ่นได้รับการอนุรักษ์และสืบทอด	สำนักปลัด
๖๔	โครงการอบรมภูมิปัญญาท้องถิ่น บ้านหลวง หมู่ที่ ๖ ต.ออย อ.ปง จ.พะเยา	เพื่อเป็นการสืบสานและอนุรักษ์ภูมิปัญญาท้องถิ่น	จำนวนผู้เข้าอบรมประมาณ ๑๐๐ คน	๑๐,๐๐๐	๑๐,๐๐๐	๑๐,๐๐๐	๑๐,๐๐๐	๑๐,๐๐๐	ผู้เข้าอบรมไม่น้อยกว่าร้อยละ ๘๐	ภูมิปัญญาท้องถิ่นได้รับการอนุรักษ์และสืบทอด	สำนักปลัด

๔.๓ กลยุทธ์ส่งเสริมและสนับสนุนการอนุรักษ์ ฟื้นฟู ศิลปะ จารีตประเพณี ขนบธรรมเนียมประเพณี แลภูมิปัญญาท้องถิ่นให้คงอยู่สืบไป

(๑) แผนงานการศาสนาวัฒนธรรมและนันทนาการ

ที่	โครงการ	วัตถุประสงค์	เป้าหมาย (ผลผลิตของโครงการ)	งบประมาณ					ตัวชี้วัด (KPI)	ผลที่คาดว่าจะได้รับ	หน่วยงานรับผิดชอบหลัก
				๒๕๖๖ (บาท)	๒๕๖๗ (บาท)	๒๕๖๘ (บาท)	๒๕๖๙ (บาท)	๒๕๗๐ (บาท)			
๖๕	โครงการอบรมภูมิปัญญาท้องถิ่น บ้านฝายแก้ว หมู่ที่ ๗ ต.ออย อ.ปง จ.พะเยา	เพื่อเป็นการสืบสานและอนุรักษ์ภูมิปัญญาท้องถิ่น	จำนวนผู้เข้าอบรม ประมาณ ๑๐๐ คน	๑๐,๐๐๐	๑๐,๐๐๐	๑๐,๐๐๐	๑๐,๐๐๐	๑๐,๐๐๐	ผู้เข้าอบรมไม่น้อยกว่าร้อยละ ๘๐	ภูมิปัญญาท้องถิ่นได้รับการอนุรักษ์และสืบทอด	สำนักปลัด
๖๖	โครงการอบรมภูมิปัญญาท้องถิ่น บ้านป่าแพะ หมู่ที่ ๘ ต.ออย อ.ปง จ.พะเยา	เพื่อเป็นการสืบสานและอนุรักษ์ภูมิปัญญาท้องถิ่น	จำนวนผู้เข้าอบรม ประมาณ ๑๐๐ คน	๑๐,๐๐๐	๑๐,๐๐๐	๑๐,๐๐๐	๑๐,๐๐๐	๑๐,๐๐๐	ผู้เข้าอบรมไม่น้อยกว่าร้อยละ ๘๐	ภูมิปัญญาท้องถิ่นได้รับการอนุรักษ์และสืบทอด	สำนักปลัด
๖๗	โครงการอบรมภูมิปัญญาท้องถิ่น บ้านแม่ทาย หมู่ที่ ๙ ต.ออย อ.ปง จ.พะเยา	เพื่อเป็นการสืบสานและอนุรักษ์ภูมิปัญญาท้องถิ่น	จำนวนผู้เข้าอบรม ประมาณ ๑๐๐ คน	๑๐,๐๐๐	๑๐,๐๐๐	๑๐,๐๐๐	๑๐,๐๐๐	๑๐,๐๐๐	ผู้เข้าอบรมไม่น้อยกว่าร้อยละ ๘๐	ภูมิปัญญาท้องถิ่นได้รับการอนุรักษ์และสืบทอด	สำนักปลัด
๖๘	โครงการอบรมภูมิปัญญาท้องถิ่น บ้านหนองขวาง หมู่ที่ ๑๐ ต.ออย อ.ปง จ.พะเยา	เพื่อเป็นการสืบสานและอนุรักษ์ภูมิปัญญาท้องถิ่น	จำนวนผู้เข้าอบรม ประมาณ ๑๐๐ คน	๑๐,๐๐๐	๑๐,๐๐๐	๑๐,๐๐๐	๑๐,๐๐๐	๑๐,๐๐๐	ผู้เข้าอบรมไม่น้อยกว่าร้อยละ ๘๐	ภูมิปัญญาท้องถิ่นได้รับการอนุรักษ์และสืบทอด	สำนักปลัด
๖๙	โครงการอบรมภูมิปัญญาท้องถิ่น บ้านหล่ายใหม่ หมู่ที่ ๑๑ ต.ออย อ.ปง จ.พะเยา	เพื่อเป็นการสืบสานและอนุรักษ์ภูมิปัญญาท้องถิ่น	จำนวนผู้เข้าอบรม ประมาณ ๑๐๐ คน	๑๐,๐๐๐	๑๐,๐๐๐	๑๐,๐๐๐	๑๐,๐๐๐	๑๐,๐๐๐	ผู้เข้าอบรมไม่น้อยกว่าร้อยละ ๘๐	ภูมิปัญญาท้องถิ่นได้รับการอนุรักษ์และสืบทอด	สำนักปลัด
๗๐	โครงการอบรมภูมิปัญญาท้องถิ่น บ้านดอนทอง หมู่ที่ ๑๒ ต.ออย อ.ปง จ.พะเยา	เพื่อเป็นการสืบสานและอนุรักษ์ภูมิปัญญาท้องถิ่น	จำนวนผู้เข้าอบรม ประมาณ ๑๐๐ คน	๑๐,๐๐๐	๑๐,๐๐๐	๑๐,๐๐๐	๑๐,๐๐๐	๑๐,๐๐๐	ผู้เข้าอบรมไม่น้อยกว่าร้อยละ ๘๐	ภูมิปัญญาท้องถิ่นได้รับการอนุรักษ์และสืบทอด	สำนักปลัด

๔.๓ กลยุทธ์ส่งเสริมและสนับสนุนการอนุรักษ์ ฟื้นฟู ศิลปะ จารีตประเพณี ขนบธรรมเนียมประเพณี และภูมิปัญญาท้องถิ่นให้คงอยู่สืบไป

(๑) แผนงานการศาสนาวัฒนธรรมและนันทนาการ

ที่	โครงการ	วัตถุประสงค์	เป้าหมาย (ผลผลิตของโครงการ)	งบประมาณ					ตัวชี้วัด (KPI)	ผลที่คาดว่าจะได้รับ	หน่วยงานรับผิดชอบหลัก
				๒๕๖๖ (บาท)	๒๕๖๗ (บาท)	๒๕๖๘ (บาท)	๒๕๖๙ (บาท)	๒๕๗๐ (บาท)			
๗๑	โครงการอบรมภูมิปัญญาท้องถิ่น บ้านดอนเจริญ หมู่ที่ ๑๓ ต.ออย อ.ปง จ.พะเยา	เพื่อเป็นการสืบสานและอนุรักษ์ภูมิปัญญาท้องถิ่น	จำนวนผู้เข้าอบรม ประมาณ ๑๐๐ คน	๑๐,๐๐๐	๑๐,๐๐๐	๑๐,๐๐๐	๑๐,๐๐๐	๑๐,๐๐๐	ผู้เข้าอบรมไม่น้อยกว่าร้อยละ ๘๐	ภูมิปัญญาท้องถิ่นได้รับการอนุรักษ์และสืบทอด	สำนักปลัด
๗๒	โครงการอบรมภูมิปัญญาท้องถิ่น บ้านดอนเจริญ หมู่ที่ ๑๓ ต.ออย อ.ปง จ.พะเยา	เพื่อเป็นการสืบสานและอนุรักษ์ภูมิปัญญาท้องถิ่น	จำนวนผู้เข้าอบรม ประมาณ ๑๐๐ คน	๑๐,๐๐๐	๑๐,๐๐๐	๑๐,๐๐๐	๑๐,๐๐๐	๑๐,๐๐๐	ผู้เข้าอบรมไม่น้อยกว่าร้อยละ ๘๐	ภูมิปัญญาท้องถิ่นได้รับการอนุรักษ์และสืบทอด	สำนักปลัด
๗๓	โครงการอบรมภูมิปัญญาท้องถิ่น บ้านดอนไชยป่าแขม หมู่ที่ ๑๔ ต.ออย อ.ปง จ.พะเยา	เพื่อเป็นการสืบสานและอนุรักษ์ภูมิปัญญาท้องถิ่น	จำนวนผู้เข้าอบรม ประมาณ ๑๐๐ คน	๑๐,๐๐๐	๑๐,๐๐๐	๑๐,๐๐๐	๑๐,๐๐๐	๑๐,๐๐๐	ผู้เข้าอบรมไม่น้อยกว่าร้อยละ ๘๐	ภูมิปัญญาท้องถิ่นได้รับการอนุรักษ์และสืบทอด	สำนักปลัด
๗๔	โครงการจัดทำประวัติหมู่บ้าน บ้านดอนเงิน หมู่ที่ ๑ ต.ออย อ.ปง จ.พะเยา	เพื่อเป็นแหล่งเรียนรู้ให้แก่ผู้ที่สนใจและเยาวชนรุ่นหลัง	ประวัติหมู่บ้าน	๑๐,๐๐๐	๑๐,๐๐๐	๑๐,๐๐๐	๑๐,๐๐๐	๑๐,๐๐๐	มีประวัติหมู่บ้าน	ประชาชนและเยาวชนมีแหล่งเรียนรู้และได้ความรู้เพิ่มเติม	สำนักปลัด
๗๕	โครงการจัดทำประวัติหมู่บ้าน บ้านดอนแก้ว หมู่ที่ ๒ ต.ออย อ.ปง จ.พะเยา	เพื่อเป็นแหล่งเรียนรู้ให้แก่ผู้ที่สนใจและเยาวชนรุ่นหลัง	ประวัติหมู่บ้าน	๑๐,๐๐๐	๑๐,๐๐๐	๑๐,๐๐๐	๑๐,๐๐๐	๑๐,๐๐๐	มีประวัติหมู่บ้าน	ประชาชนและเยาวชนมีแหล่งเรียนรู้และได้ความรู้เพิ่มเติม	สำนักปลัด
๗๖	โครงการจัดทำประวัติหมู่บ้าน บ้านดอนไชยป่าแขม หมู่ที่ ๓ ต.ออย อ.ปง จ.พะเยา	เพื่อเป็นแหล่งเรียนรู้ให้แก่ผู้ที่สนใจและเยาวชนรุ่นหลัง	ประวัติหมู่บ้าน	๑๐,๐๐๐	๑๐,๐๐๐	๑๐,๐๐๐	๑๐,๐๐๐	๑๐,๐๐๐	มีประวัติหมู่บ้าน	ประชาชนและเยาวชนมีแหล่งเรียนรู้และได้ความรู้เพิ่มเติม	สำนักปลัด

๔.๓ กลยุทธ์ส่งเสริมและสนับสนุนการอนุรักษ์ ฟื้นฟู ศิลปะ จารีตประเพณี ขนบธรรมเนียมประเพณี และภูมิปัญญาท้องถิ่นให้คงอยู่สืบไป

(๑) แผนงานการศาสนาวัฒนธรรมและนันทนาการ

ที่	โครงการ	วัตถุประสงค์	เป้าหมาย (ผลผลิตของโครงการ)	งบประมาณ					ตัวชี้วัด (KPI)	ผลที่คาดว่าจะได้รับ	หน่วยงานรับผิดชอบหลัก
				๒๕๖๖ (บาท)	๒๕๖๗ (บาท)	๒๕๖๘ (บาท)	๒๕๖๙ (บาท)	๒๕๗๐ (บาท)			
๗๗	โครงการจัดทำประวัติหมู่บ้าน บ้านหล่าย หมู่ที่ ๔ ต.ออย อ.ปง จ.พะเยา	เพื่อเป็นแหล่งเรียนรู้ให้แก่ผู้ที่สนใจและเยาวชนรุ่นหลัง	ประวัติหมู่บ้าน	๑๐,๐๐๐	๑๐,๐๐๐	๑๐,๐๐๐	๑๐,๐๐๐	๑๐,๐๐๐	มีประวัติหมู่บ้าน	ประชาชนและเยาวชนมีแหล่งเรียนรู้และได้ความรู้เพิ่มเติม	สำนักปลัด
๗๘	โครงการจัดทำประวัติหมู่บ้าน บ้านต้นผ่าง หมู่ที่ ๕ ต.ออย อ.ปง จ.พะเยา	เพื่อเป็นแหล่งเรียนรู้ให้แก่ผู้ที่สนใจและเยาวชนรุ่นหลัง	ประวัติหมู่บ้าน	๑๐,๐๐๐	๑๐,๐๐๐	๑๐,๐๐๐	๑๐,๐๐๐	๑๐,๐๐๐	มีประวัติหมู่บ้าน	ประชาชนและเยาวชนมีแหล่งเรียนรู้และได้ความรู้เพิ่มเติม	สำนักปลัด
๗๙	โครงการจัดทำประวัติหมู่บ้าน บ้านหลวง หมู่ที่ ๖ ต.ออย อ.ปง จ.พะเยา	เพื่อเป็นแหล่งเรียนรู้ให้แก่ผู้ที่สนใจและเยาวชนรุ่นหลัง	ประวัติหมู่บ้าน	๑๐,๐๐๐	๑๐,๐๐๐	๑๐,๐๐๐	๑๐,๐๐๐	๑๐,๐๐๐	มีประวัติหมู่บ้าน	ประชาชนและเยาวชนมีแหล่งเรียนรู้และได้ความรู้เพิ่มเติม	สำนักปลัด
๘๐	โครงการจัดทำประวัติหมู่บ้าน บ้านฝายแก้ว หมู่ที่ ๗ ต.ออย อ.ปง จ.พะเยา	เพื่อเป็นแหล่งเรียนรู้ให้แก่ผู้ที่สนใจและเยาวชนรุ่นหลัง	ประวัติหมู่บ้าน	๑๐,๐๐๐	๑๐,๐๐๐	๑๐,๐๐๐	๑๐,๐๐๐	๑๐,๐๐๐	มีประวัติหมู่บ้าน	ประชาชนและเยาวชนมีแหล่งเรียนรู้และได้ความรู้เพิ่มเติม	สำนักปลัด
๘๑	โครงการจัดทำประวัติหมู่บ้าน บ้านป่าแพะ หมู่ที่ ๘ ต.ออย อ.ปง จ.พะเยา	เพื่อเป็นแหล่งเรียนรู้ให้แก่ผู้ที่สนใจและเยาวชนรุ่นหลัง	ประวัติหมู่บ้าน	๑๐,๐๐๐	๑๐,๐๐๐	๑๐,๐๐๐	๑๐,๐๐๐	๑๐,๐๐๐	มีประวัติหมู่บ้าน	ประชาชนและเยาวชนมีแหล่งเรียนรู้และได้ความรู้เพิ่มเติม	สำนักปลัด
๘๒	โครงการจัดทำประวัติหมู่บ้าน บ้านแม่ทาย หมู่ที่ ๙ ต.ออย อ.ปง จ.พะเยา	เพื่อเป็นแหล่งเรียนรู้ให้แก่ผู้ที่สนใจและเยาวชนรุ่นหลัง	ประวัติหมู่บ้าน	๑๐,๐๐๐	๑๐,๐๐๐	๑๐,๐๐๐	๑๐,๐๐๐	๑๐,๐๐๐	มีประวัติหมู่บ้าน	ประชาชนและเยาวชนมีแหล่งเรียนรู้และได้ความรู้เพิ่มเติม	สำนักปลัด

๔.๓ กลยุทธ์ส่งเสริมและสนับสนุนการอนุรักษ์ ฟื้นฟู ศิลปะ จารีตประเพณี ขนบธรรมเนียมประเพณี และภูมิปัญญาท้องถิ่นให้คงอยู่สืบไป

(๑) แผนงานการศาสนาวัฒนธรรมและนันทนาการ

ที่	โครงการ	วัตถุประสงค์	เป้าหมาย (ผลผลิตของโครงการ)	งบประมาณ					ตัวชี้วัด (KPI)	ผลที่คาดว่าจะได้รับ	หน่วยงานรับผิดชอบหลัก
				๒๕๖๖ (บาท)	๒๕๖๗ (บาท)	๒๕๖๘ (บาท)	๒๕๖๙ (บาท)	๒๕๗๐ (บาท)			
๘๓	โครงการจัดทำประวัติหมู่บ้าน บ้านหนองขวาง หมู่ที่ ๑๐ ต.ออย อ.ปง จ.พะเยา	เพื่อเป็นแหล่งเรียนรู้ให้แก่ผู้ที่สนใจและเยาวชนรุ่นหลัง	ประวัติหมู่บ้าน	๑๐,๐๐๐	๑๐,๐๐๐	๑๐,๐๐๐	๑๐,๐๐๐	๑๐,๐๐๐	มีประวัติหมู่บ้าน	ประชาชนและเยาวชนมีแหล่งเรียนรู้และได้ความรู้เพิ่มเติม	สำนักปลัด
๘๔	โครงการจัดทำประวัติหมู่บ้าน บ้านหล่ายใหม่ หมู่ที่ ๑๑ ต.ออย อ.ปง จ.พะเยา	เพื่อเป็นแหล่งเรียนรู้ให้แก่ผู้ที่สนใจและเยาวชนรุ่นหลัง	ประวัติหมู่บ้าน	๑๐,๐๐๐	๑๐,๐๐๐	๑๐,๐๐๐	๑๐,๐๐๐	๑๐,๐๐๐	มีประวัติหมู่บ้าน	ประชาชนและเยาวชนมีแหล่งเรียนรู้และได้ความรู้เพิ่มเติม	สำนักปลัด
๘๕	โครงการจัดทำประวัติหมู่บ้าน บ้านดอนทอง หมู่ที่ ๑๒ ต.ออย อ.ปง จ.พะเยา	เพื่อเป็นแหล่งเรียนรู้ให้แก่ผู้ที่สนใจและเยาวชนรุ่นหลัง	ประวัติหมู่บ้าน	๑๐,๐๐๐	๑๐,๐๐๐	๑๐,๐๐๐	๑๐,๐๐๐	๑๐,๐๐๐	มีประวัติหมู่บ้าน	ประชาชนและเยาวชนมีแหล่งเรียนรู้และได้ความรู้เพิ่มเติม	สำนักปลัด
๘๖	โครงการจัดทำประวัติหมู่บ้าน บ้านดอนเจริญ หมู่ที่ ๑๓ ต.ออย อ.ปง จ.พะเยา	เพื่อเป็นแหล่งเรียนรู้ให้แก่ผู้ที่สนใจและเยาวชนรุ่นหลัง	ประวัติหมู่บ้าน	๑๐,๐๐๐	๑๐,๐๐๐	๑๐,๐๐๐	๑๐,๐๐๐	๑๐,๐๐๐	มีประวัติหมู่บ้าน	ประชาชนและเยาวชนมีแหล่งเรียนรู้และได้ความรู้เพิ่มเติม	สำนักปลัด
๘๗	โครงการจัดทำประวัติหมู่บ้าน บ้านดอนไชยป่าแขม หมู่ที่ ๑๔ ต.ออย อ.ปง จ.พะเยา	เพื่อเป็นแหล่งเรียนรู้ให้แก่ผู้ที่สนใจและเยาวชนรุ่นหลัง	ประวัติหมู่บ้าน	๑๐,๐๐๐	๑๐,๐๐๐	๑๐,๐๐๐	๑๐,๐๐๐	๑๐,๐๐๐	มีประวัติหมู่บ้าน	ประชาชนและเยาวชนมีแหล่งเรียนรู้และได้ความรู้เพิ่มเติม	สำนักปลัด
รวม	๘๗ โครงการ	-	-	๑,๐๖๕,๐๐๐	๑,๐๖๕,๐๐๐	๑,๐๖๕,๐๐๐	๑,๐๖๕,๐๐๐	๑,๐๖๕,๐๐๐			

๔.๔ กลยุทธ์ส่งเสริมและสนับสนุนการทำนุบำรุงศาสนาและวัฒนธรรมอันดีงามของท้องถิ่น

(๒) แผนงานการศาสนาวัฒนธรรมและนันทนาการ

ที่	โครงการ	วัตถุประสงค์	เป้าหมาย (ผลผลิตของโครงการ)	งบประมาณ					ตัวชี้วัด (KPI)	ผลที่คาดว่าจะได้รับ	หน่วยงานรับผิดชอบหลัก
				๒๕๖๖ (บาท)	๒๕๖๗ (บาท)	๒๕๖๘ (บาท)	๒๕๖๙ (บาท)	๒๕๗๐ (บาท)			
๑	โครงการกิจกรรมฟังเทศน์มหาชาติ บ้านดอนเงิน หมู่ที่ ๑ ต.ออย อ.ปง จ.พะเยา	เพื่อเป็นกิจกรรมยึดเหนี่ยวจิตใจและสืบสานวัฒนธรรมประเพณีท้องถิ่น	จำนวนผู้เข้าร่วมโครงการประมาณ ๕๐ คน	๑๐,๐๐๐	๑๐,๐๐๐	๑๐,๐๐๐	๑๐,๐๐๐	๑๐,๐๐๐	ผู้เข้าร่วมโครงการไม่น้อยกว่าร้อยละ ๘๐	ผู้ฟังเทศน์ได้แนวคิดแนวทางปฏิบัติธรรม จิตใจสงบ ร่มเย็น	สำนักปลัด
๒	โครงการกิจกรรมฟังเทศน์มหาชาติ หมู่ที่ ๒ ต.ออย อ.ปง จ.พะเยา	เพื่อเป็นกิจกรรมยึดเหนี่ยวจิตใจและสืบสานวัฒนธรรมประเพณีท้องถิ่น	จำนวนผู้เข้าร่วมโครงการประมาณ ๕๐ คน	๑๐,๐๐๐	๑๐,๐๐๐	๑๐,๐๐๐	๑๐,๐๐๐	๑๐,๐๐๐	ผู้เข้าร่วมโครงการไม่น้อยกว่าร้อยละ ๘๐	ผู้ฟังเทศน์ได้แนวคิดแนวทางปฏิบัติธรรม จิตใจสงบ ร่มเย็น	สำนักปลัด
๓	โครงการกิจกรรมฟังเทศน์มหาชาติ บ้านดอนไชยป่าแขม หมู่ที่ ๓ ต.ออย อ.ปง จ.พะเยา	เพื่อเป็นกิจกรรมยึดเหนี่ยวจิตใจและสืบสานวัฒนธรรมประเพณีท้องถิ่น	จำนวนผู้เข้าร่วมโครงการประมาณ ๕๐ คน	๑๐,๐๐๐	๑๐,๐๐๐	๑๐,๐๐๐	๑๐,๐๐๐	๑๐,๐๐๐	ผู้เข้าร่วมโครงการไม่น้อยกว่าร้อยละ ๘๐	ผู้ฟังเทศน์ได้แนวคิดแนวทางปฏิบัติธรรม จิตใจสงบ ร่มเย็น	สำนักปลัด
๔	โครงการกิจกรรมฟังเทศน์มหาชาติ บ้านหล่าย หมู่ที่ ๔ ต.ออย อ.ปง จ.พะเยา	เพื่อเป็นกิจกรรมยึดเหนี่ยวจิตใจและสืบสานวัฒนธรรมประเพณีท้องถิ่น	จำนวนผู้เข้าร่วมโครงการประมาณ ๕๐ คน	๑๐,๐๐๐	๑๐,๐๐๐	๑๐,๐๐๐	๑๐,๐๐๐	๑๐,๐๐๐	ผู้เข้าร่วมโครงการไม่น้อยกว่าร้อยละ ๘๐	ผู้ฟังเทศน์ได้แนวคิดแนวทางปฏิบัติธรรม จิตใจสงบ ร่มเย็น	สำนักปลัด
๕	โครงการกิจกรรมฟังเทศน์มหาชาติ บ้านต้นฝาง หมู่ที่ ๕ ต.ออย อ.ปง จ.พะเยา	เพื่อเป็นกิจกรรมยึดเหนี่ยวจิตใจและสืบสานวัฒนธรรมประเพณีท้องถิ่น	จำนวนผู้เข้าร่วมโครงการประมาณ ๕๐ คน	๑๐,๐๐๐	๑๐,๐๐๐	๑๐,๐๐๐	๑๐,๐๐๐	๑๐,๐๐๐	ผู้เข้าร่วมโครงการไม่น้อยกว่าร้อยละ ๘๐	ผู้ฟังเทศน์ได้แนวคิดแนวทางปฏิบัติธรรม จิตใจสงบ ร่มเย็น	สำนักปลัด

๔.๔ กลยุทธ์ส่งเสริมและสนับสนุนการทำนุบำรุงศาสนาและวัฒนธรรมอันดีงามของท้องถิ่น

(๒) แผนงานการศาสนาวัฒนธรรมและนันทนาการ

ที่	โครงการ	วัตถุประสงค์	เป้าหมาย (ผลผลิตของโครงการ)	งบประมาณ					ตัวชี้วัด (KPI)	ผลที่คาดว่าจะได้รับ	หน่วยงานรับผิดชอบหลัก
				๒๕๖๖ (บาท)	๒๕๖๗ (บาท)	๒๕๖๘ (บาท)	๒๕๖๙ (บาท)	๒๕๗๐ (บาท)			
๖	โครงการกิจกรรมฟังเทศน์มหาชาติ บ้านหลวง หมู่ที่ ๖ ต.ออย อ.ปง จ.พะเยา	เพื่อเป็นกิจกรรมยึดเหนี่ยวจิตใจและสืบสานวัฒนธรรมประเพณีท้องถิ่น	จำนวนผู้เข้าร่วมโครงการประมาณ ๕๐ คน	๑๐,๐๐๐	๑๐,๐๐๐	๑๐,๐๐๐	๑๐,๐๐๐	๑๐,๐๐๐	ผู้เข้าร่วมโครงการไม่น้อยกว่าร้อยละ ๘๐	ผู้ฟังเทศน์ได้แนวคิดแนวทางปฏิบัติธรรม จิตใจสงบ ร่มเย็น	สำนักปลัด
๗	โครงการกิจกรรมฟังเทศน์มหาชาติ บ้านฝายแก้ว หมู่ที่ ๗ ต.ออย อ.ปง จ.พะเยา	เพื่อเป็นกิจกรรมยึดเหนี่ยวจิตใจและสืบสานวัฒนธรรมประเพณีท้องถิ่น	จำนวนผู้เข้าร่วมโครงการประมาณ ๕๐ คน	๑๐,๐๐๐	๑๐,๐๐๐	๑๐,๐๐๐	๑๐,๐๐๐	๑๐,๐๐๐	ผู้เข้าร่วมโครงการไม่น้อยกว่าร้อยละ ๘๐	ผู้ฟังเทศน์ได้แนวคิดแนวทางปฏิบัติธรรม จิตใจสงบ ร่มเย็น	สำนักปลัด
๘	โครงการกิจกรรมฟังเทศน์มหาชาติ บ้านป่าแพะ หมู่ที่ ๘ ต.ออย อ.ปง จ.พะเยา	เพื่อเป็นกิจกรรมยึดเหนี่ยวจิตใจและสืบสานวัฒนธรรมประเพณีท้องถิ่น	จำนวนผู้เข้าร่วมโครงการประมาณ ๕๐ คน	๑๐,๐๐๐	๑๐,๐๐๐	๑๐,๐๐๐	๑๐,๐๐๐	๑๐,๐๐๐	ผู้เข้าร่วมโครงการไม่น้อยกว่าร้อยละ ๘๐	ผู้ฟังเทศน์ได้แนวคิดแนวทางปฏิบัติธรรม จิตใจสงบ ร่มเย็น	สำนักปลัด
๙	โครงการกิจกรรมฟังเทศน์มหาชาติ บ้านป่าแพะ หมู่ที่ ๘ ต.ออย อ.ปง จ.พะเยา	เพื่อเป็นกิจกรรมยึดเหนี่ยวจิตใจและสืบสานวัฒนธรรมประเพณีท้องถิ่น	จำนวนผู้เข้าร่วมโครงการประมาณ ๕๐ คน	๑๐,๐๐๐	๑๐,๐๐๐	๑๐,๐๐๐	๑๐,๐๐๐	๑๐,๐๐๐	ผู้เข้าร่วมโครงการไม่น้อยกว่าร้อยละ ๘๐	ผู้ฟังเทศน์ได้แนวคิดแนวทางปฏิบัติธรรม จิตใจสงบ ร่มเย็น	สำนักปลัด
๑๐	โครงการกิจกรรมฟังเทศน์มหาชาติ บ้านแม่หาย หมู่ที่ ๙ ต.ออย อ.ปง จ.พะเยา	เพื่อเป็นกิจกรรมยึดเหนี่ยวจิตใจและสืบสานวัฒนธรรมประเพณีท้องถิ่น	จำนวนผู้เข้าร่วมโครงการประมาณ ๕๐ คน	๑๐,๐๐๐	๑๐,๐๐๐	๑๐,๐๐๐	๑๐,๐๐๐	๑๐,๐๐๐	ผู้เข้าร่วมโครงการไม่น้อยกว่าร้อยละ ๘๐	ผู้ฟังเทศน์ได้แนวคิดแนวทางปฏิบัติธรรม จิตใจสงบ ร่มเย็น	สำนักปลัด

๔.๔ กลยุทธ์ส่งเสริมและสนับสนุนการทำนุบำรุงศาสนาและวัฒนธรรมอันดีงามของท้องถิ่น

(๒) แผนงานการศาสนาวัฒนธรรมและนันทนาการ

ที่	โครงการ	วัตถุประสงค์	เป้าหมาย (ผลผลิตของโครงการ)	งบประมาณ					ตัวชี้วัด (KPI)	ผลที่คาดว่าจะได้รับ	หน่วยงานรับผิดชอบหลัก
				๒๕๖๖ (บาท)	๒๕๖๗ (บาท)	๒๕๖๘ (บาท)	๒๕๖๙ (บาท)	๒๕๗๐ (บาท)			
๑๑	โครงการกิจกรรมฟังเทศน์มหาชาติ บ้านหนองขวาง หมู่ที่ ๑๐ ต.ออย อ.ปง จ.พะเยา	เพื่อเป็นกิจกรรมยึดเหนี่ยวจิตใจและสืบสานวัฒนธรรมประเพณีท้องถิ่น	จำนวนผู้เข้าร่วมโครงการประมาณ ๕๐ คน	๑๐,๐๐๐	๑๐,๐๐๐	๑๐,๐๐๐	๑๐,๐๐๐	๑๐,๐๐๐	ผู้เข้าร่วมโครงการไม่น้อยกว่าร้อยละ ๘๐	ผู้ฟังเทศน์ได้แนวคิดแนวทางปฏิบัติธรรม จิตใจสงบ ร่มเย็น	สำนักปลัด
๑๒	โครงการกิจกรรมฟังเทศน์มหาชาติ บ้านหล่ายใหม่ หมู่ที่ ๑๑ ต.ออย อ.ปง จ.พะเยา	เพื่อเป็นกิจกรรมยึดเหนี่ยวจิตใจและสืบสานวัฒนธรรมประเพณีท้องถิ่น	จำนวนผู้เข้าร่วมโครงการประมาณ ๕๐ คน	๑๐,๐๐๐	๑๐,๐๐๐	๑๐,๐๐๐	๑๐,๐๐๐	๑๐,๐๐๐	ผู้เข้าร่วมโครงการไม่น้อยกว่าร้อยละ ๘๐	ผู้ฟังเทศน์ได้แนวคิดแนวทางปฏิบัติธรรม จิตใจสงบ ร่มเย็น	สำนักปลัด
๑๓	โครงการกิจกรรมฟังเทศน์มหาชาติ บ้านดอนทอง หมู่ที่ ๑๒ ต.ออย อ.ปง จ.พะเยา	เพื่อเป็นกิจกรรมยึดเหนี่ยวจิตใจและสืบสานวัฒนธรรมประเพณีท้องถิ่น	จำนวนผู้เข้าร่วมโครงการประมาณ ๕๐ คน	๑๐,๐๐๐	๑๐,๐๐๐	๑๐,๐๐๐	๑๐,๐๐๐	๑๐,๐๐๐	ผู้เข้าร่วมโครงการไม่น้อยกว่าร้อยละ ๘๐	ผู้ฟังเทศน์ได้แนวคิดแนวทางปฏิบัติธรรม จิตใจสงบ ร่มเย็น	สำนักปลัด
๑๔	โครงการกิจกรรมฟังเทศน์มหาชาติ บ้านดอนเจริญ หมู่ที่ ๑๓ ต.ออย อ.ปง จ.พะเยา	เพื่อเป็นกิจกรรมยึดเหนี่ยวจิตใจและสืบสานวัฒนธรรมประเพณีท้องถิ่น	จำนวนผู้เข้าร่วมโครงการประมาณ ๕๐ คน	๑๐,๐๐๐	๑๐,๐๐๐	๑๐,๐๐๐	๑๐,๐๐๐	๑๐,๐๐๐	ผู้เข้าร่วมโครงการไม่น้อยกว่าร้อยละ ๘๐	ผู้ฟังเทศน์ได้แนวคิดแนวทางปฏิบัติธรรม จิตใจสงบ ร่มเย็น	สำนักปลัด
๑๕	โครงการกิจกรรมฟังเทศน์มหาชาติ บ้านดอนเจริญ หมู่ที่ ๑๓ ต.ออย อ.ปง จ.พะเยา	เพื่อเป็นกิจกรรมยึดเหนี่ยวจิตใจและสืบสานวัฒนธรรมประเพณีท้องถิ่น	จำนวนผู้เข้าร่วมโครงการประมาณ ๕๐ คน	๑๐,๐๐๐	๑๐,๐๐๐	๑๐,๐๐๐	๑๐,๐๐๐	๑๐,๐๐๐	ผู้เข้าร่วมโครงการไม่น้อยกว่าร้อยละ ๘๐	ผู้ฟังเทศน์ได้แนวคิดแนวทางปฏิบัติธรรม จิตใจสงบ ร่มเย็น	สำนักปลัด

๔.๔ กลยุทธ์ส่งเสริมและสนับสนุนการทำนุบำรุงศาสนาและวัฒนธรรมอันดีงามของท้องถิ่น

(๒) แผนงานการศาสนาวัฒนธรรมและนันทนาการ

ที่	โครงการ	วัตถุประสงค์	เป้าหมาย (ผลผลิตของโครงการ)	งบประมาณ					ตัวชี้วัด (KPI)	ผลที่คาดว่าจะได้รับ	หน่วยงานรับผิดชอบหลัก
				๒๕๖๖ (บาท)	๒๕๖๗ (บาท)	๒๕๖๘ (บาท)	๒๕๖๙ (บาท)	๒๕๗๐ (บาท)			
๑๖	โครงการกิจกรรมฟังเทศน์มหาชาติ บ้านดอนไชยป่าแขม หมู่ที่ ๑๔ ต.ออย อ.ปง จ.พะเยา	เพื่อเป็นกิจกรรมยึดเหนี่ยวจิตใจและสืบสานวัฒนธรรมประเพณีท้องถิ่น	จำนวนผู้เข้าร่วมโครงการประมาณ ๕๐ คน	๑๐,๐๐๐	๑๐,๐๐๐	๑๐,๐๐๐	๑๐,๐๐๐	๑๐,๐๐๐	ผู้เข้าร่วมโครงการไม่น้อยกว่าร้อยละ ๘๐	ผู้ฟังเทศน์ได้แนวคิดแนวทางปฏิบัติธรรม จิตใจสงบ ร่มเย็น	สำนักปลัด
๑๗	โครงการเข้าค่ายคุณธรรม บ้านดอนเงิน หมู่ที่ ๑ ต.ออย อ.ปง จ.พะเยา	เพื่อส่งเสริมให้เด็ก เยาวชน และประชาชน มีคุณธรรมจริยธรรมอันดีงาม	จำนวนผู้เข้าร่วมโครงการประมาณ ๑๐๐ คน	๑๐,๐๐๐	๑๐,๐๐๐	๑๐,๐๐๐	๑๐,๐๐๐	๑๐,๐๐๐	ผู้เข้าร่วมโครงการไม่น้อยกว่าร้อยละ ๘๐	ผู้เข้าร่วมโครงการได้มีความรู้ความเข้าในคุณธรรม จริยธรรม	สำนักปลัด
๑๘	โครงการบรรพชา อุปสมบท ภาคฤดูร้อน บ้านดอนเงิน หมู่ที่ ๑ ต.ออย อ.ปง จ.พะเยา	เพื่อส่งเสริมให้ผู้เข้าร่วมโครงการมีคุณธรรมจริยธรรม ด้วยการปฏิบัติตามหลักธรรมเป็นนิสัย	จำนวนผู้เข้าอบรมประมาณ ๑๐๐ คน	๑๐,๐๐๐	๑๐,๐๐๐	๑๐,๐๐๐	๑๐,๐๐๐	๑๐,๐๐๐	ผู้เข้าร่วมโครงการไม่น้อยกว่าร้อยละ ๘๐	ผู้เข้าร่วมโครงการมีคุณธรรม จริยธรรม ด้วยการปฏิบัติตามหลักธรรมเป็นนิสัย	สำนักปลัด
๑๙	โครงการเข้าค่ายคุณธรรม บ้านต้นฝาง หมู่ที่ ๕ ต.ออย อ.ปง จ.พะเยา	เพื่อส่งเสริมให้เด็ก เยาวชน และประชาชน มีคุณธรรมจริยธรรมอันดีงาม	จำนวนผู้เข้าร่วมโครงการประมาณ ๑๐๐ คน	๑๐,๐๐๐	๑๐,๐๐๐	๑๐,๐๐๐	๑๐,๐๐๐	๑๐,๐๐๐	ผู้เข้าร่วมโครงการไม่น้อยกว่าร้อยละ ๘๐	ผู้เข้าร่วมโครงการได้มีความรู้ความเข้าในคุณธรรม จริยธรรม	สำนักปลัด
๒๐	โครงการเข้าค่ายคุณธรรม บ้านหลวง หมู่ที่ ๖ ต.ออย อ.ปง จ.พะเยา	เพื่อส่งเสริมให้เด็ก เยาวชน และประชาชน มีคุณธรรมจริยธรรมอันดีงาม	จำนวนผู้เข้าร่วมโครงการประมาณ ๑๐๐ คน	๑๐,๐๐๐	๑๐,๐๐๐	๑๐,๐๐๐	๑๐,๐๐๐	๑๐,๐๐๐	ผู้เข้าร่วมโครงการไม่น้อยกว่าร้อยละ ๘๐	ผู้เข้าร่วมโครงการได้มีความรู้ความเข้าในคุณธรรม จริยธรรม	สำนักปลัด

๔.๔ กลยุทธ์ส่งเสริมและสนับสนุนการทำนุบำรุงศาสนาและวัฒนธรรมอันดีงามของท้องถิ่น

(๒) แผนงานการศาสนาวัฒนธรรมและนันทนาการ

ที่	โครงการ	วัตถุประสงค์	เป้าหมาย (ผลผลิตของโครงการ)	งบประมาณ					ตัวชี้วัด (KPI)	ผลที่คาดว่าจะได้รับ	หน่วยงานรับผิดชอบหลัก
				๒๕๖๖ (บาท)	๒๕๖๗ (บาท)	๒๕๖๘ (บาท)	๒๕๖๙ (บาท)	๒๕๗๐ (บาท)			
๒๑	โครงการเข้าค่ายคุณธรรมบ้านฝายแก้ว หมู่ที่ ๗ ต.ออย อ.ปง จ.พะเยา	เพื่อส่งเสริมให้เด็ก เยาวชน และประชาชน มีคุณธรรม จริยธรรมอันดีงาม	จำนวนผู้เข้าร่วมโครงการประมาณ ๑๐๐ คน	๑๐,๐๐๐	๑๐,๐๐๐	๑๐,๐๐๐	๑๐,๐๐๐	๑๐,๐๐๐	ผู้เข้าร่วมโครงการไม่น้อยกว่าร้อยละ ๘๐	ผู้เข้าร่วมโครงการได้มีความรู้ความเข้าใน คุณธรรม จริยธรรม	สำนักปลัด
๒๒	โครงการเข้าค่ายคุณธรรม บ้านป่าแพะ หมู่ที่ ๘ ต.ออย อ.ปง จ.พะเยา	เพื่อส่งเสริมให้เด็ก เยาวชน และประชาชน มีคุณธรรม จริยธรรมอันดีงาม	จำนวนผู้เข้าร่วมโครงการประมาณ ๑๐๐ คน	๑๐,๐๐๐	๑๐,๐๐๐	๑๐,๐๐๐	๑๐,๐๐๐	๑๐,๐๐๐	ผู้เข้าร่วมโครงการไม่น้อยกว่าร้อยละ ๘๐	ผู้เข้าร่วมโครงการได้มีความรู้ความเข้าใน คุณธรรม จริยธรรม	สำนักปลัด
๒๓	โครงการเข้าค่ายคุณธรรม บ้านแม่หาย หมู่ที่ ๙ ต.ออย อ.ปง จ.พะเยา	เพื่อส่งเสริมให้เด็ก เยาวชน และประชาชน มีคุณธรรม จริยธรรมอันดีงาม	จำนวนผู้เข้าร่วมโครงการประมาณ ๑๐๐ คน	๑๐,๐๐๐	๑๐,๐๐๐	๑๐,๐๐๐	๑๐,๐๐๐	๑๐,๐๐๐	ผู้เข้าร่วมโครงการไม่น้อยกว่าร้อยละ ๘๐	ผู้เข้าร่วมโครงการได้มีความรู้ความเข้าใน คุณธรรม จริยธรรม	สำนักปลัด
๒๔	โครงการเข้าค่ายคุณธรรม บ้านหนองขวาง หมู่ที่ ๑๐ ต.ออย อ.ปง จ.พะเยา	เพื่อส่งเสริมให้เด็ก เยาวชน และประชาชน มีคุณธรรม จริยธรรมอันดีงาม	จำนวนผู้เข้าร่วมโครงการประมาณ ๑๐๐ คน	๑๐,๐๐๐	๑๐,๐๐๐	๑๐,๐๐๐	๑๐,๐๐๐	๑๐,๐๐๐	ผู้เข้าร่วมโครงการไม่น้อยกว่าร้อยละ ๘๐	ผู้เข้าร่วมโครงการได้มีความรู้ความเข้าใน คุณธรรม จริยธรรม	สำนักปลัด
๒๕	โครงการเข้าค่ายคุณธรรม บ้านหล่ายใหม่ หมู่ที่ ๑๑ ต.ออย อ.ปง จ.พะเยา	เพื่อส่งเสริมให้เด็ก เยาวชน และประชาชน มีคุณธรรม จริยธรรมอันดีงาม	จำนวนผู้เข้าร่วมโครงการประมาณ ๑๐๐ คน	๑๐,๐๐๐	๑๐,๐๐๐	๑๐,๐๐๐	๑๐,๐๐๐	๑๐,๐๐๐	ผู้เข้าร่วมโครงการไม่น้อยกว่าร้อยละ ๘๐	ผู้เข้าร่วมโครงการได้มีความรู้ความเข้าใน คุณธรรม จริยธรรม	สำนักปลัด

๔.๔ กลยุทธ์ส่งเสริมและสนับสนุนการทำนุบำรุงศาสนาและวัฒนธรรมอันดีงามของท้องถิ่น

(๒) แผนงานการศาสนาวัฒนธรรมและนันทนาการ

ที่	โครงการ	วัตถุประสงค์	เป้าหมาย (ผลผลิตของโครงการ)	งบประมาณ					ตัวชี้วัด (KPI)	ผลที่คาดว่าจะได้รับ	หน่วยงานรับผิดชอบหลัก
				๒๕๖๖ (บาท)	๒๕๖๗ (บาท)	๒๕๖๘ (บาท)	๒๕๖๙ (บาท)	๒๕๗๐ (บาท)			
๒๖	โครงการเข้าค่ายคุณธรรม บ้านดอนทอง หมู่ที่ ๑๒ ต.ออย อ.ปง จ.พะเยา	เพื่อส่งเสริมให้เด็ก เยาวชน และประชาชน มีคุณธรรม จริยธรรมอันดีงาม	จำนวนผู้เข้าร่วมโครงการประมาณ ๑๐๐ คน	๑๐,๐๐๐	๑๐,๐๐๐	๑๐,๐๐๐	๑๐,๐๐๐	๑๐,๐๐๐	ผู้เข้าร่วมโครงการไม่น้อยกว่าร้อยละ ๘๐	ผู้เข้าร่วมโครงการได้มีความรู้ความเข้าใน คุณธรรม จริยธรรม	สำนักปลัด
๒๗	โครงการเข้าค่ายคุณธรรม บ้าน ดอนเจริญ หมู่ที่ ๑๓ ต.ออย อ.ปง จ.พะเยา	เพื่อส่งเสริมให้เด็ก เยาวชน และประชาชน มีคุณธรรม จริยธรรมอันดีงาม	จำนวนผู้เข้าร่วมโครงการประมาณ ๑๐๐ คน	๑๐,๐๐๐	๑๐,๐๐๐	๑๐,๐๐๐	๑๐,๐๐๐	๑๐,๐๐๐	ผู้เข้าร่วมโครงการไม่น้อยกว่าร้อยละ ๘๐	ผู้เข้าร่วมโครงการได้มีความรู้ความเข้าใน คุณธรรม จริยธรรม	สำนักปลัด
๒๘	โครงการเข้าค่ายคุณธรรม บ้าน ดอนเจริญ หมู่ที่ ๑๓ ต.ออย อ.ปง จ.พะเยา	เพื่อส่งเสริมให้เด็ก เยาวชน และประชาชน มีคุณธรรม จริยธรรมอันดีงาม	จำนวนผู้เข้าร่วมโครงการประมาณ ๑๐๐ คน	๑๐,๐๐๐	๑๐,๐๐๐	๑๐,๐๐๐	๑๐,๐๐๐	๑๐,๐๐๐	ผู้เข้าร่วมโครงการไม่น้อยกว่าร้อยละ ๘๐	ผู้เข้าร่วมโครงการได้มีความรู้ความเข้าใน คุณธรรม จริยธรรม	สำนักปลัด
๒๙	โครงการเข้าค่ายคุณธรรม บ้านดอนไชยป่าแขม หมู่ที่ ๑๔ ต.ออย อ.ปง จ.พะเยา	เพื่อส่งเสริมให้เด็ก เยาวชน และประชาชน มีคุณธรรม จริยธรรมอันดีงาม	จำนวนผู้เข้าร่วมโครงการประมาณ ๑๐๐ คน	๑๐,๐๐๐	๑๐,๐๐๐	๑๐,๐๐๐	๑๐,๐๐๐	๑๐,๐๐๐	ผู้เข้าร่วมโครงการไม่น้อยกว่าร้อยละ ๘๐	ผู้เข้าร่วมโครงการได้มีความรู้ความเข้าใน คุณธรรม จริยธรรม	สำนักปลัด
๓๐	โครงการบรรพชา อุปสมบท ภาคฤดูร้อน บ้านดอนแก้ว หมู่ที่ ๒ ต.ออย อ.ปง จ.พะเยา	เพื่อส่งเสริมให้ผู้เข้าร่วมโครงการมีคุณธรรม จริยธรรม ด้วยการปฏิบัติตามหลักธรรมเป็นนิสัย	จำนวนผู้เข้าอบรมประมาณ ๑๐๐ คน	๑๐,๐๐๐	๑๐,๐๐๐	๑๐,๐๐๐	๑๐,๐๐๐	๑๐,๐๐๐	ผู้เข้าร่วมโครงการไม่น้อยกว่าร้อยละ ๘๐	ผู้เข้าร่วมโครงการมีคุณธรรม จริยธรรม ด้วยการปฏิบัติตามหลักธรรมเป็นนิสัย	สำนักปลัด

๔.๔ กลยุทธ์ส่งเสริมและสนับสนุนการทำนุบำรุงศาสนาและวัฒนธรรมอันดีงามของท้องถิ่น

(๒) แผนงานการศาสนาวัฒนธรรมและนันทนาการ

ที่	โครงการ	วัตถุประสงค์	เป้าหมาย (ผลผลิตของโครงการ)	งบประมาณ					ตัวชี้วัด (KPI)	ผลที่คาดว่าจะได้รับ	หน่วยงานรับผิดชอบหลัก
				๒๕๖๖ (บาท)	๒๕๖๗ (บาท)	๒๕๖๘ (บาท)	๒๕๖๙ (บาท)	๒๕๗๐ (บาท)			
๓๑	โครงการบรรพชา อุปสมบท ภาคฤดูร้อน บ้านดอนไชยป่าแขม หมู่ที่ ๓ ต.ออย อ.ปง จ.พะเยา	เพื่อส่งเสริมให้มีคุณธรรม จริยธรรม ด้วยการปฏิบัติตามหลักธรรมเป็นนิสัย	จำนวนผู้เข้าอบรมประมาณ ๑๐๐ คน	๑๐,๐๐๐	๑๐,๐๐๐	๑๐,๐๐๐	๑๐,๐๐๐	๑๐,๐๐๐	ผู้เข้าร่วมโครงการไม่น้อยกว่าร้อยละ ๘๐	ผู้เข้าร่วมโครงการมีคุณธรรม จริยธรรม ด้วยการปฏิบัติตามหลักธรรมเป็นนิสัย	สำนักปลัด
๓๒	โครงการบรรพชา อุปสมบท ภาคฤดูร้อน บ้านหล่าย หมู่ที่ ๔ ต.ออย อ.ปง จ.พะเยา	เพื่อส่งเสริมให้มีคุณธรรม จริยธรรม ด้วยการปฏิบัติตามหลักธรรมเป็นนิสัย	จำนวนผู้เข้าอบรมประมาณ ๑๐๐ คน	๑๐,๐๐๐	๑๐,๐๐๐	๑๐,๐๐๐	๑๐,๐๐๐	๑๐,๐๐๐	ผู้เข้าร่วมโครงการไม่น้อยกว่าร้อยละ ๘๐	ผู้เข้าร่วมโครงการมีคุณธรรม จริยธรรม ด้วยการปฏิบัติตามหลักธรรมเป็นนิสัย	สำนักปลัด
รวม	๓๒ โครงการ	-	-	๓๒๐,๐๐๐	๓๒๐,๐๐๐	๓๒๐,๐๐๐	๓๒๐,๐๐๐	๓๒๐,๐๐๐			

๔.๔ กลยุทธ์ส่งเสริมและสนับสนุนการทำนุบำรุงศาสนาและวัฒนธรรมอันดีงามของท้องถิ่น

(๒) แผนงานอุตสาหกรรมและโยธา

ที่	โครงการ	วัตถุประสงค์	เป้าหมาย (ผลผลิตของโครงการ)	งบประมาณ					ตัวชี้วัด (KPI)	ผลที่คาดว่าจะได้รับ	หน่วยงานรับผิดชอบหลัก
				๒๕๖๖ (บาท)	๒๕๖๗ (บาท)	๒๕๖๘ (บาท)	๒๕๖๙ (บาท)	๒๕๗๐ (บาท)			
๑	โครงการปรับปรุงบูรณะวัดบ้านดอนเงิน หมู่ที่ ๑ ต.ออย อ.ปง จ.พะเยา	เพื่อบูรณะสถานที่ยึดเหนี่ยวจิตใจของประชาชนให้คงอยู่สืบไป	วัดดอนเงิน	๑๐๐,๐๐๐	๑๐๐,๐๐๐	๑๐๐,๐๐๐	๑๐๐,๐๐๐	๑๐๐,๐๐๐	วัดได้รับการบูรณะ	ประชาชนมีที่ยึดเหนี่ยวจิตใจสืบต่อไป	กองช่าง/อบจ./กรมส่งเสริมฯ/จังหวัดพะเยา/ส่วนราชการอื่น
๒	โครงการปรับปรุงบูรณะวัดบ้านดอนแก้ว หมู่ที่ ๒ ต.ออย อ.ปง จ.พะเยา	เพื่อบูรณะสถานที่ยึดเหนี่ยวจิตใจของประชาชนให้คงอยู่สืบไป	วัดดอนแก้ว	๑๐๐,๐๐๐	๑๐๐,๐๐๐	๑๐๐,๐๐๐	๑๐๐,๐๐๐	๑๐๐,๐๐๐	วัดได้รับการบูรณะ	ประชาชนมีที่ยึดเหนี่ยวจิตใจสืบต่อไป	กองช่าง/อบจ./กรมส่งเสริมฯ/จังหวัดพะเยา/ส่วนราชการอื่น
๓	โครงการปรับปรุงบูรณะวัดบ้านหล่าย หมู่ที่ ๔ ต.ออย อ.ปง จ.พะเยา	เพื่อบูรณะสถานที่ยึดเหนี่ยวจิตใจของประชาชนให้คงอยู่สืบไป	วัดหล่าย	๑๐๐,๐๐๐	๑๐๐,๐๐๐	๑๐๐,๐๐๐	๑๐๐,๐๐๐	๑๐๐,๐๐๐	วัดได้รับการบูรณะ	ประชาชนมีที่ยึดเหนี่ยวจิตใจสืบต่อไป	กองช่าง/อบจ./กรมส่งเสริมฯ/จังหวัดพะเยา/ส่วนราชการอื่น
๔	โครงการปรับปรุงบูรณะวัดบ้านต้นฝาง หมู่ที่ ๕ ต.ออย อ.ปง จ.พะเยา	เพื่อบูรณะสถานที่ยึดเหนี่ยวจิตใจของประชาชนให้คงอยู่สืบไป	วัดต้นฝาง	๑๐๐,๐๐๐	๑๐๐,๐๐๐	๑๐๐,๐๐๐	๑๐๐,๐๐๐	๑๐๐,๐๐๐	วัดได้รับการบูรณะ	ประชาชนมีที่ยึดเหนี่ยวจิตใจสืบต่อไป	กองช่าง/อบจ./กรมส่งเสริมฯ/จังหวัดพะเยา/ส่วนราชการอื่น
๕	โครงการปรับปรุงบูรณะวัดบ้านหลวง หมู่ที่ ๖ ต.ออย อ.ปง จ.พะเยา	เพื่อบูรณะสถานที่ยึดเหนี่ยวจิตใจของประชาชนให้คงอยู่สืบไป	วัดหลวง	๑๐๐,๐๐๐	๑๐๐,๐๐๐	๑๐๐,๐๐๐	๑๐๐,๐๐๐	๑๐๐,๐๐๐	วัดได้รับการบูรณะ	ประชาชนมีที่ยึดเหนี่ยวจิตใจสืบต่อไป	กองช่าง/อบจ./กรมส่งเสริมฯ/จังหวัดพะเยา/ส่วนราชการอื่น
๖	โครงการปรับปรุงบูรณะวัดบ้านฝายแก้ว หมู่ที่ ๗ ต.ออย อ.ปง จ.พะเยา	เพื่อบูรณะสถานที่ยึดเหนี่ยวจิตใจของประชาชนให้คงอยู่สืบไป	วัดฝายแก้ว	๑๐๐,๐๐๐	๑๐๐,๐๐๐	๑๐๐,๐๐๐	๑๐๐,๐๐๐	๑๐๐,๐๐๐	วัดได้รับการบูรณะ	ประชาชนมีที่ยึดเหนี่ยวจิตใจสืบต่อไป	กองช่าง/อบจ./กรมส่งเสริมฯ/จังหวัดพะเยา/ส่วนราชการอื่น
๗	โครงการปรับปรุงบูรณะวัดบ้านป่าแพะ หมู่ที่ ๘ ต.ออย อ.ปง จ.พะเยา	เพื่อบูรณะสถานที่ยึดเหนี่ยวจิตใจของประชาชนให้คงอยู่สืบไป	วัดไชยพฤกษ์	๑๐๐,๐๐๐	๑๐๐,๐๐๐	๑๐๐,๐๐๐	๑๐๐,๐๐๐	๑๐๐,๐๐๐	วัดได้รับการบูรณะ	ประชาชนมีที่ยึดเหนี่ยวจิตใจสืบต่อไป	กองช่าง/อบจ./กรมส่งเสริมฯ/จังหวัดพะเยา/ส่วนราชการอื่น

๔.๔ กลยุทธ์ส่งเสริมและสนับสนุนการทำนุบำรุงศาสนาและวัฒนธรรมอันดีงามของท้องถิ่น

(๒) แผนงานอุตสาหกรรมและโยธา

ที่	โครงการ	วัตถุประสงค์	เป้าหมาย (ผลผลิตของโครงการ)	งบประมาณ					ตัวชี้วัด (KPI)	ผลที่คาดว่าจะได้รับ	หน่วยงานรับผิดชอบหลัก
				๒๕๖๖ (บาท)	๒๕๖๗ (บาท)	๒๕๖๘ (บาท)	๒๕๖๙ (บาท)	๒๕๗๐ (บาท)			
๘	โครงการปรับปรุงบูรณะวัดบ้านแม่ทาย หมู่ที่ ๙ ต.ออย อ.ปง จ.พะเยา	เพื่อบูรณะสถานที่ยึดเหนี่ยวจิตใจของประชาชนให้คงอยู่สืบไป	วัดแม่ทาย	๑๐๐,๐๐๐	๑๐๐,๐๐๐	๑๐๐,๐๐๐	๑๐๐,๐๐๐	๑๐๐,๐๐๐	วัดได้รับการบูรณะ	ประชาชนมีที่ยึดเหนี่ยวจิตใจสืบต่อไป	กองช่าง/อบจ./กรมส่งเสริมฯ/จังหวัดพะเยา/ส่วนราชการอื่น
๙	โครงการปรับปรุงบูรณะวัดบ้านหนองขวาง หมู่ที่ ๑๐ ต.ออย อ.ปง จ.พะเยา	เพื่อบูรณะสถานที่ยึดเหนี่ยวจิตใจของประชาชนให้คงอยู่สืบไป	วัดหนองขวาง	๑๐๐,๐๐๐	๑๐๐,๐๐๐	๑๐๐,๐๐๐	๑๐๐,๐๐๐	๑๐๐,๐๐๐	วัดได้รับการบูรณะ	ประชาชนมีที่ยึดเหนี่ยวจิตใจสืบต่อไป	กองช่าง/อบจ./กรมส่งเสริมฯ/จังหวัดพะเยา/ส่วนราชการอื่น
๑๐	โครงการปรับปรุงบูรณะวัดบ้านหล่ายใหม่ หมู่ที่ ๑๑ ต.ออย อ.ปง จ.พะเยา	เพื่อบูรณะสถานที่ยึดเหนี่ยวจิตใจของประชาชนให้คงอยู่สืบไป	วัดหล่ายใหม่	๑๐๐,๐๐๐	๑๐๐,๐๐๐	๑๐๐,๐๐๐	๑๐๐,๐๐๐	๑๐๐,๐๐๐	วัดได้รับการบูรณะ	ประชาชนมีที่ยึดเหนี่ยวจิตใจสืบต่อไป	กองช่าง/อบจ./กรมส่งเสริมฯ/จังหวัดพะเยา/ส่วนราชการอื่น
๑๑	โครงการปรับปรุงบูรณะวัดบ้านดอนทอง หมู่ที่ ๑๒ ต.ออย อ.ปง จ.พะเยา	เพื่อบูรณะสถานที่ยึดเหนี่ยวจิตใจของประชาชนให้คงอยู่สืบไป	วัดบ้านดอนทอง	๑๐๐,๐๐๐	๑๐๐,๐๐๐	๑๐๐,๐๐๐	๑๐๐,๐๐๐	๑๐๐,๐๐๐	วัดได้รับการบูรณะ	ประชาชนมีที่ยึดเหนี่ยวจิตใจสืบต่อไป	กองช่าง/อบจ./กรมส่งเสริมฯ/จังหวัดพะเยา/ส่วนราชการอื่น
๑๒	โครงการปรับปรุงบูรณะวัดบ้านดอนเจริญ หมู่ที่ ๑๓ ต.ออย อ.ปง จ.พะเยา	เพื่อบูรณะสถานที่ยึดเหนี่ยวจิตใจของประชาชนให้คงอยู่สืบไป	วัดดอนเจริญ	๑๐๐,๐๐๐	๑๐๐,๐๐๐	๑๐๐,๐๐๐	๑๐๐,๐๐๐	๑๐๐,๐๐๐	วัดได้รับการบูรณะ	ประชาชนมีที่ยึดเหนี่ยวจิตใจสืบต่อไป	กองช่าง/อบจ./กรมส่งเสริมฯ/จังหวัดพะเยา/ส่วนราชการอื่น
๑๓	โครงการปรับปรุงบูรณะวัดบ้านดอนไชยป่าแขม หมู่ที่ ๑๔ ต.ออย อ.ปง จ.พะเยา	เพื่อบูรณะสถานที่ยึดเหนี่ยวจิตใจของประชาชนให้คงอยู่สืบไป	วัดบ้านดอนเงิน	๑๐๐,๐๐๐	๑๐๐,๐๐๐	๑๐๐,๐๐๐	๑๐๐,๐๐๐	๑๐๐,๐๐๐	วัดได้รับการบูรณะ	ประชาชนมีที่ยึดเหนี่ยวจิตใจสืบต่อไป	กองช่าง/อบจ./กรมส่งเสริมฯ/จังหวัดพะเยา/ส่วนราชการอื่น
รวม	๑๓ โครงการ	-	-	๘๐๐,๐๐๐	๘๐๐,๐๐๐	๘๐๐,๐๐๐	๘๐๐,๐๐๐	๘๐๐,๐๐๐			

๔.๕ กลยุทธ์ส่งเสริมและสนับสนุนงานด้านการป้องกันและแก้ไขปัญหายาเสพติด รวมถึงการแก้ไขปัญหาสังคมในด้านต่าง ๆ

(๑) แผนงานสร้างความเข้มแข็งของชุมชน

ที่	โครงการ	วัตถุประสงค์	เป้าหมาย (ผลผลิตของโครงการ)	งบประมาณ					ตัวชี้วัด (KPI)	ผลที่คาดว่าจะได้รับ	หน่วยงานรับผิดชอบหลัก
				๒๕๖๖ (บาท)	๒๕๖๗ (บาท)	๒๕๖๘ (บาท)	๒๕๖๙ (บาท)	๒๕๗๐ (บาท)			
๑	โครงการรณรงค์ป้องกันต่อต้านยาเสพติด บ้านดอนเงิน หมู่ที่ ๑ ต. ออย อ.ปง จ.พะเยา	เพื่อให้เด็กและเยาวชนและประชาชน ตระหนักถึงพิษภัยของยาเสพติดที่จะทำให้เกิดอันรายต่อตนเองและชุมชน	จำนวนผู้เข้าร่วมโครงการ ๑๐๐ คน	๑๐๐,๐๐๐	๑๐๐,๐๐๐	๑๐๐,๐๐๐	๑๐๐,๐๐๐	๑๐๐,๐๐๐	ผู้เข้าร่วมโครงการไม่น้อยกว่าร้อยละ ๘๐	ตระหนักถึงพิษภัยของยาเสพติดที่จะทำให้เกิดอันรายต่อตนเองและชุมชน	สำนักปลัด
๒	โครงการรณรงค์ป้องกันต่อต้านยาเสพติด บ้านดอนแก้ว หมู่ที่ ๒ ต. ออย อ.ปง จ.พะเยา	เพื่อให้เด็กและเยาวชนและประชาชน ตระหนักถึงพิษภัยของยาเสพติดที่จะทำให้เกิดอันรายต่อตนเองและชุมชน	จำนวนผู้เข้าร่วมโครงการ ๑๐๐ คน	๑๐,๐๐๐	๑๐,๐๐๐	๑๐,๐๐๐	๑๐,๐๐๐	๑๐,๐๐๐	ผู้เข้าร่วมโครงการไม่น้อยกว่าร้อยละ ๘๐	ตระหนักถึงพิษภัยของยาเสพติดที่จะทำให้เกิดอันรายต่อตนเองและชุมชน	สำนักปลัด
๓	โครงการรณรงค์ป้องกันต่อต้านยาเสพติด บ้านดอนไชยป่าแขม หมู่ที่ ๓ ต.ออย อ.ปง จ.พะเยา	เพื่อให้เด็กและเยาวชนและประชาชน ตระหนักถึงพิษภัยของยาเสพติดที่จะทำให้เกิดอันรายต่อตนเองและชุมชน	จำนวนผู้เข้าร่วมโครงการ ๑๐๐ คน	๑๐,๐๐๐	๑๐,๐๐๐	๑๐,๐๐๐	๑๐,๐๐๐	๑๐,๐๐๐	ผู้เข้าร่วมโครงการไม่น้อยกว่าร้อยละ ๘๐	ตระหนักถึงพิษภัยของยาเสพติดที่จะทำให้เกิดอันรายต่อตนเองและชุมชน	สำนักปลัด
๔	โครงการรณรงค์ป้องกันต่อต้านยาเสพติด บ้านหล่าย หมู่ที่ ๔ ต. ออย อ.ปง จ.พะเยา	เพื่อให้เด็กและเยาวชนและประชาชน ตระหนักถึงพิษภัยของยาเสพติดที่จะทำให้เกิดอันรายต่อตนเองและชุมชน	จำนวนผู้เข้าร่วมโครงการ ๑๐๐ คน	๑๐,๐๐๐	๑๐,๐๐๐	๑๐,๐๐๐	๑๐,๐๐๐	๑๐,๐๐๐	ผู้เข้าร่วมโครงการไม่น้อยกว่าร้อยละ ๘๐	ตระหนักถึงพิษภัยของยาเสพติดที่จะทำให้เกิดอันรายต่อตนเองและชุมชน	สำนักปลัด

๔.๕ กลยุทธ์ส่งเสริมและสนับสนุนงานด้านการป้องกันและแก้ไขปัญหายาเสพติด รวมถึงการแก้ไขปัญหาสังคมในด้านต่าง ๆ

(๑) แผนงานสร้างความเข้มแข็งของชุมชน

ที่	โครงการ	วัตถุประสงค์	เป้าหมาย (ผลผลิตของโครงการ)	งบประมาณ					ตัวชี้วัด (KPI)	ผลที่คาดว่าจะได้รับ	หน่วยงานรับผิดชอบหลัก
				๒๕๖๖ (บาท)	๒๕๖๗ (บาท)	๒๕๖๘ (บาท)	๒๕๖๙ (บาท)	๒๕๗๐ (บาท)			
๕	โครงการรณรงค์ป้องกันต่อต้านยาเสพติด บ้านต้นฝาง หมู่ที่ ๕ ต. ออย อ.ปง จ.พะเยา	เพื่อให้เด็กและเยาวชนและประชาชน ตระหนักถึงพิษภัยของยาเสพติดที่จะทำให้เกิดอันรายต่อตนเองและชุมชน	จำนวนผู้เข้าร่วมโครงการ ๑๐๐ คน	๑๐,๐๐๐	๑๐,๐๐๐	๑๐,๐๐๐	๑๐,๐๐๐	๑๐,๐๐๐	ผู้เข้าร่วมโครงการไม่น้อยกว่าร้อยละ ๘๐	ตระหนักถึงพิษภัยของยาเสพติดที่จะทำให้เกิดอันรายต่อตนเองและชุมชน	สำนักปลัด
๖	โครงการรณรงค์ป้องกันต่อต้านยาเสพติด บ้านหลวง หมู่ที่ ๖ ต. ออย อ.ปง จ.พะเยา	เพื่อให้เด็กและเยาวชนและประชาชน ตระหนักถึงพิษภัยของยาเสพติดที่จะทำให้เกิดอันรายต่อตนเองและชุมชน	จำนวนผู้เข้าร่วมโครงการ ๑๐๐ คน	๑๐,๐๐๐	๑๐,๐๐๐	๑๐,๐๐๐	๑๐,๐๐๐	๑๐,๐๐๐	ผู้เข้าร่วมโครงการไม่น้อยกว่าร้อยละ ๘๐	ตระหนักถึงพิษภัยของยาเสพติดที่จะทำให้เกิดอันรายต่อตนเองและชุมชน	สำนักปลัด
๗	โครงการรณรงค์ป้องกันต่อต้านยาเสพติด บ้านฝายแก้ว หมู่ที่ ๗ ต. ออย อ.ปง จ.พะเยา	เพื่อให้เด็กและเยาวชนและประชาชน ตระหนักถึงพิษภัยของยาเสพติดที่จะทำให้เกิดอันรายต่อตนเองและชุมชน	จำนวนผู้เข้าร่วมโครงการ ๑๐๐ คน	๑๐,๐๐๐	๑๐,๐๐๐	๑๐,๐๐๐	๑๐,๐๐๐	๑๐,๐๐๐	ผู้เข้าร่วมโครงการไม่น้อยกว่าร้อยละ ๘๐	ตระหนักถึงพิษภัยของยาเสพติดที่จะทำให้เกิดอันรายต่อตนเองและชุมชน	สำนักปลัด
๘	โครงการรณรงค์ป้องกันต่อต้านยาเสพติด บ้านป่าแพะ หมู่ที่ ๘ ต. ออย อ.ปง จ.พะเยา	เพื่อให้เด็กและเยาวชนและประชาชน ตระหนักถึงพิษภัยของยาเสพติดที่จะทำให้เกิดอันรายต่อตนเองและชุมชน	จำนวนผู้เข้าร่วมโครงการ ๑๐๐ คน	๑๐,๐๐๐	๑๐,๐๐๐	๑๐,๐๐๐	๑๐,๐๐๐	๑๐,๐๐๐	ผู้เข้าร่วมโครงการไม่น้อยกว่าร้อยละ ๘๐	ตระหนักถึงพิษภัยของยาเสพติดที่จะทำให้เกิดอันรายต่อตนเองและชุมชน	สำนักปลัด

๔.๕ กลยุทธ์ส่งเสริมและสนับสนุนงานด้านการป้องกันและแก้ไขปัญหายาเสพติด รวมถึงการแก้ไขปัญหาสังคมในด้านต่าง ๆ

(๑) แผนงานสร้างความเข้มแข็งของชุมชน

ที่	โครงการ	วัตถุประสงค์	เป้าหมาย (ผลผลิตของโครงการ)	งบประมาณ					ตัวชี้วัด (KPI)	ผลที่คาดว่าจะได้รับ	หน่วยงานรับผิดชอบหลัก
				๒๕๖๖ (บาท)	๒๕๖๗ (บาท)	๒๕๖๘ (บาท)	๒๕๖๙ (บาท)	๒๕๗๐ (บาท)			
๙	โครงการรณรงค์ป้องกันต่อต้านยาเสพติด บ้านป่าแพะ หมู่ที่ ๘ ต.ออย อ.ปง จ.พะเยา	เพื่อให้เด็กและเยาวชนและประชาชน ตระหนักถึงพิษภัยของยาเสพติดที่จะทำให้เกิดอันรายต่อตนเองและชุมชน	จำนวนผู้เข้าร่วมโครงการ ๑๐๐ คน	๑๐,๐๐๐	๑๐,๐๐๐	๑๐,๐๐๐	๑๐,๐๐๐	๑๐,๐๐๐	ผู้เข้าร่วมโครงการไม่น้อยกว่าร้อยละ ๘๐	ตระหนักถึงพิษภัยของยาเสพติดที่จะทำให้เกิดอันรายต่อตนเองและชุมชน	สำนักปลัด
๑๐	โครงการรณรงค์ป้องกันต่อต้านยาเสพติด บ้านแม่ทาย หมู่ที่ ๙ ต.ออย อ.ปง จ.พะเยา	เพื่อให้เด็กและเยาวชนและประชาชน ตระหนักถึงพิษภัยของยาเสพติดที่จะทำให้เกิดอันรายต่อตนเองและชุมชน	จำนวนผู้เข้าร่วมโครงการ ๑๐๐ คน	๑๐,๐๐๐	๑๐,๐๐๐	๑๐,๐๐๐	๑๐,๐๐๐	๑๐,๐๐๐	ผู้เข้าร่วมโครงการไม่น้อยกว่าร้อยละ ๘๐	ตระหนักถึงพิษภัยของยาเสพติดที่จะทำให้เกิดอันรายต่อตนเองและชุมชน	สำนักปลัด
๑๑	โครงการรณรงค์ป้องกันต่อต้านยาเสพติด บ้านหนองขวาง หมู่ที่ ๑๐ ต.ออย อ.ปง จ.พะเยา	เพื่อให้เด็กและเยาวชนและประชาชน ตระหนักถึงพิษภัยของยาเสพติดที่จะทำให้เกิดอันรายต่อตนเองและชุมชน	จำนวนผู้เข้าร่วมโครงการ ๑๐๐ คน	๑๐,๐๐๐	๑๐,๐๐๐	๑๐,๐๐๐	๑๐,๐๐๐	๑๐,๐๐๐	ผู้เข้าร่วมโครงการไม่น้อยกว่าร้อยละ ๘๐	ตระหนักถึงพิษภัยของยาเสพติดที่จะทำให้เกิดอันรายต่อตนเองและชุมชน	สำนักปลัด
๑๒	โครงการรณรงค์ป้องกันต่อต้านยาเสพติด บ้าน หล่ายใหม่ หมู่ที่ ๑๑ ต.ออย อ.ปง จ.พะเยา	เพื่อให้เด็กและเยาวชนและประชาชน ตระหนักถึงพิษภัยของยาเสพติดที่จะทำให้เกิดอันรายต่อตนเองและชุมชน	จำนวนผู้เข้าร่วมโครงการ ๑๐๐ คน	๑๐,๐๐๐	๑๐,๐๐๐	๑๐,๐๐๐	๑๐,๐๐๐	๑๐,๐๐๐	ผู้เข้าร่วมโครงการไม่น้อยกว่าร้อยละ ๘๐	ตระหนักถึงพิษภัยของยาเสพติดที่จะทำให้เกิดอันรายต่อตนเองและชุมชน	สำนักปลัด

๔.๕ กลยุทธ์ส่งเสริมและสนับสนุนงานด้านการป้องกันและแก้ไขปัญหายาเสพติด รวมถึงการแก้ไขปัญหาสังคมในด้านต่าง ๆ

(๑) แผนงานสร้างความเข้มแข็งของชุมชน

ที่	โครงการ	วัตถุประสงค์	เป้าหมาย (ผลผลิตของโครงการ)	งบประมาณ					ตัวชี้วัด (KPI)	ผลที่คาดว่าจะได้รับ	หน่วยงานรับผิดชอบหลัก
				๒๕๖๖ (บาท)	๒๕๖๗ (บาท)	๒๕๖๘ (บาท)	๒๕๖๙ (บาท)	๒๕๗๐ (บาท)			
๑๓	โครงการรณรงค์ป้องกันต่อต้านยาเสพติด บ้านดอนทอง หมู่ที่ ๑๒ ต.ออย อ.ปง จ.พะเยา	เพื่อให้เด็กและเยาวชนและประชาชน ตระหนักถึงพิษภัยของยาเสพติดที่จะทำให้เกิดอันรายต่อตนเองและชุมชน	จำนวนผู้เข้าร่วมโครงการ ๑๐๐ คน	๑๐,๐๐๐	๑๐,๐๐๐	๑๐,๐๐๐	๑๐,๐๐๐	๑๐,๐๐๐	ผู้เข้าร่วมโครงการไม่น้อยกว่าร้อยละ ๘๐	ตระหนักถึงพิษภัยของยาเสพติดที่จะทำให้เกิดอันรายต่อตนเองและชุมชน	สำนักปลัด
๑๔	โครงการรณรงค์ป้องกันต่อต้านยาเสพติด บ้านดอนเจริญ หมู่ที่ ๑๓ ต.ออย อ.ปง จ.พะเยา	เพื่อให้เด็กและเยาวชนและประชาชน ตระหนักถึงพิษภัยของยาเสพติดที่จะทำให้เกิดอันรายต่อตนเองและชุมชน	จำนวนผู้เข้าร่วมโครงการ ๑๐๐ คน	๑๐,๐๐๐	๑๐,๐๐๐	๑๐,๐๐๐	๑๐,๐๐๐	๑๐,๐๐๐	ผู้เข้าร่วมโครงการไม่น้อยกว่าร้อยละ ๘๐	ตระหนักถึงพิษภัยของยาเสพติดที่จะทำให้เกิดอันรายต่อตนเองและชุมชน	สำนักปลัด
๑๕	โครงการรณรงค์ป้องกันต่อต้านยาเสพติด บ้านดอนเจริญ หมู่ที่ ๑๓ ต.ออย อ.ปง จ.พะเยา	เพื่อให้เด็กและเยาวชนและประชาชน ตระหนักถึงพิษภัยของยาเสพติดที่จะทำให้เกิดอันรายต่อตนเองและชุมชน	จำนวนผู้เข้าร่วมโครงการ ๑๐๐ คน	๑๐,๐๐๐	๑๐,๐๐๐	๑๐,๐๐๐	๑๐,๐๐๐	๑๐,๐๐๐	ผู้เข้าร่วมโครงการไม่น้อยกว่าร้อยละ ๘๐	ตระหนักถึงพิษภัยของยาเสพติดที่จะทำให้เกิดอันรายต่อตนเองและชุมชน	สำนักปลัด
๑๖	โครงการรณรงค์ป้องกันต่อต้านยาเสพติด บ้านดอนไชยบ้านแซม หมู่ที่ ๑๔ ต.ออย อ.ปง จ.พะเยา	เพื่อให้เด็กและเยาวชนและประชาชน ตระหนักถึงพิษภัยของยาเสพติดที่จะทำให้เกิดอันรายต่อตนเองและชุมชน	จำนวนผู้เข้าร่วมโครงการ ๑๐๐ คน	๑๐,๐๐๐	๑๐,๐๐๐	๑๐,๐๐๐	๑๐,๐๐๐	๑๐,๐๐๐	ผู้เข้าร่วมโครงการไม่น้อยกว่าร้อยละ ๘๐	ตระหนักถึงพิษภัยของยาเสพติดที่จะทำให้เกิดอันรายต่อตนเองและชุมชน	สำนักปลัด
รวม	๑๖ โครงการ	-	-	๒๕๐,๐๐๐	๒๕๐,๐๐๐	๒๕๐,๐๐๐	๒๕๐,๐๐๐	๒๕๐,๐๐๐			

๔.๖ กลยุทธ์การสร้างความเข้มแข็งของชุมชน

(๑) แผนงานอุตสาหกรรมและโยธา

ที่	โครงการ	วัตถุประสงค์	เป้าหมาย (ผลผลิตของโครงการ)	งบประมาณ					ตัวชี้วัด (KPI)	ผลที่คาดว่าจะได้รับ	หน่วยงานรับผิดชอบหลัก
				๒๕๖๖ (บาท)	๒๕๖๗ (บาท)	๒๕๖๘ (บาท)	๒๕๖๙ (บาท)	๒๕๗๐ (บาท)			
๑	โครงการก่อสร้างซุ้มพระบรมฉายาลักษณ์ บ้านดอนเงิน หมู่ที่ ๑ ต.ออย อ.ปง จ.พะเยา	เพื่อแสดงถึงความจงรักภักดี	จำนวน ๑ ซุ้ม	๑๐๐,๐๐๐	๑๐๐,๐๐๐	๑๐๐,๐๐๐	๑๐๐,๐๐๐	๑๐๐,๐๐๐	ซุ้มพระบรมฉายาลักษณ์ได้มาตรฐาน	ประชาชนได้แสดงความถึงความจงรักภักดี	กองช่าง
๒	โครงการก่อสร้างซุ้มพระบรมฉายาลักษณ์ บ้านดอนแก้ว หมู่ที่ ๒ ต.ออย อ.ปง จ.พะเยา	เพื่อแสดงถึงความจงรักภักดี	จำนวน ๑ ซุ้ม	๑๐๐,๐๐๐	๑๐๐,๐๐๐	๑๐๐,๐๐๐	๑๐๐,๐๐๐	๑๐๐,๐๐๐	ซุ้มพระบรมฉายาลักษณ์ได้มาตรฐาน	ประชาชนได้แสดงความถึงความจงรักภักดี	กองช่าง
๓	โครงการก่อสร้างซุ้มพระบรมฉายาลักษณ์ บ้านดอนไชยป่าแขม หมู่ที่ ๓ ต.ออย อ.ปง จ.พะเยา	เพื่อแสดงถึงความจงรักภักดี	จำนวน ๑ ซุ้ม	๑๐๐,๐๐๐	๑๐๐,๐๐๐	๑๐๐,๐๐๐	๑๐๐,๐๐๐	๑๐๐,๐๐๐	ซุ้มพระบรมฉายาลักษณ์ได้มาตรฐาน	ประชาชนได้แสดงความถึงความจงรักภักดี	กองช่าง
๔	โครงการก่อสร้างซุ้มพระบรมฉายาลักษณ์ บ้านหล่าย หมู่ที่ ๔ ต.ออย อ.ปง จ.พะเยา	เพื่อแสดงถึงความจงรักภักดี	จำนวน ๑ ซุ้ม	๑๐๐,๐๐๐	๑๐๐,๐๐๐	๑๐๐,๐๐๐	๑๐๐,๐๐๐	๑๐๐,๐๐๐	ซุ้มพระบรมฉายาลักษณ์ได้มาตรฐาน	ประชาชนได้แสดงความถึงความจงรักภักดี	กองช่าง
๕	โครงการก่อสร้างซุ้มพระบรมฉายาลักษณ์ บ้านหลวง หมู่ที่ ๖ ต.ออย อ.ปง จ.พะเยา	เพื่อแสดงถึงความจงรักภักดี	จำนวน ๑ ซุ้ม	๑๐๐,๐๐๐	๑๐๐,๐๐๐	๑๐๐,๐๐๐	๑๐๐,๐๐๐	๑๐๐,๐๐๐	ซุ้มพระบรมฉายาลักษณ์ได้มาตรฐาน	ประชาชนได้แสดงความถึงความจงรักภักดี	กองช่าง
๖	โครงการก่อสร้างซุ้มพระบรมฉายาลักษณ์ บ้านฝายแก้ว หมู่ที่ ๗ ต.ออย อ.ปง จ.พะเยา	เพื่อแสดงถึงความจงรักภักดี	จำนวน ๑ ซุ้ม	๑๐๐,๐๐๐	๑๐๐,๐๐๐	๑๐๐,๐๐๐	๑๐๐,๐๐๐	๑๐๐,๐๐๐	ซุ้มพระบรมฉายาลักษณ์ได้มาตรฐาน	ประชาชนได้แสดงความถึงความจงรักภักดี	กองช่าง

๕.๒ กลยุทธ์การสร้างความเข้มแข็งของชุมชน

(๑) แผนงานอุตสาหกรรมและโยธา

ที่	โครงการ	วัตถุประสงค์	เป้าหมาย (ผลผลิตของโครงการ)	งบประมาณ					ตัวชี้วัด (KPI)	ผลที่คาดว่าจะได้รับ	หน่วยงานรับผิดชอบหลัก
				๒๕๖๖ (บาท)	๒๕๖๗ (บาท)	๒๕๖๘ (บาท)	๒๕๖๙ (บาท)	๒๕๗๐ (บาท)			
๗	โครงการก่อสร้างซุ้มพระบรมฉายาลักษณ์ บ้านป่าแพะ หมู่ที่ ๘ ต.ออย อ.ปง จ.พะเยา	เพื่อแสดงถึงความจงรักภักดี	จำนวน ๑ ซุ้ม	๑๐๐,๐๐๐	๑๐๐,๐๐๐	๑๐๐,๐๐๐	๑๐๐,๐๐๐	๑๐๐,๐๐๐	ซุ้มพระบรมฉายาลักษณ์ได้มาตรฐาน	ประชาชนได้แสดงความถึงความจงรักภักดี	กองช่าง
๘	โครงการก่อสร้างซุ้มพระบรมฉายาลักษณ์ บ้านแม่หาย หมู่ที่ ๙ ต.ออย อ.ปง จ.พะเยา	เพื่อแสดงถึงความจงรักภักดี	จำนวน ๑ ซุ้ม	๑๐๐,๐๐๐	๑๐๐,๐๐๐	๑๐๐,๐๐๐	๑๐๐,๐๐๐	๑๐๐,๐๐๐	ซุ้มพระบรมฉายาลักษณ์ได้มาตรฐาน	ประชาชนได้แสดงความถึงความจงรักภักดี	กองช่าง
๙	โครงการก่อสร้างซุ้มพระบรมฉายาลักษณ์ บ้านหนองขวาง หมู่ที่ ๑๐ ต.ออย อ.ปง จ.พะเยา	เพื่อแสดงถึงความจงรักภักดี	จำนวน ๑ ซุ้ม	๑๐๐,๐๐๐	๑๐๐,๐๐๐	๑๐๐,๐๐๐	๑๐๐,๐๐๐	๑๐๐,๐๐๐	ซุ้มพระบรมฉายาลักษณ์ได้มาตรฐาน	ประชาชนได้แสดงความถึงความจงรักภักดี	กองช่าง
๑๐	โครงการก่อสร้างซุ้มพระบรมฉายาลักษณ์ บ้านหล่ายใหม่ หมู่ที่ ๑๑ ต.ออย อ.ปง จ.พะเยา	เพื่อแสดงถึงความจงรักภักดี	จำนวน ๑ ซุ้ม	๑๐๐,๐๐๐	๑๐๐,๐๐๐	๑๐๐,๐๐๐	๑๐๐,๐๐๐	๑๐๐,๐๐๐	ซุ้มพระบรมฉายาลักษณ์ได้มาตรฐาน	ประชาชนได้แสดงความถึงความจงรักภักดี	กองช่าง
๑๑	โครงการก่อสร้างซุ้มพระบรมฉายาลักษณ์ บ้านดอนทอง หมู่ที่ ๑๒ ต.ออย อ.ปง จ.พะเยา	เพื่อแสดงถึงความจงรักภักดี	จำนวน ๑ ซุ้ม	๑๐๐,๐๐๐	๑๐๐,๐๐๐	๑๐๐,๐๐๐	๑๐๐,๐๐๐	๑๐๐,๐๐๐	ซุ้มพระบรมฉายาลักษณ์ได้มาตรฐาน	ประชาชนได้แสดงความถึงความจงรักภักดี	กองช่าง
๑๒	โครงการก่อสร้างซุ้มพระบรมฉายาลักษณ์ บ้านดอนเจริญ หมู่ที่ ๑๓ ต.ออย อ.ปง จ.พะเยา	เพื่อแสดงถึงความจงรักภักดี	จำนวน ๑ ซุ้ม	๑๐๐,๐๐๐	๑๐๐,๐๐๐	๑๐๐,๐๐๐	๑๐๐,๐๐๐	๑๐๐,๐๐๐	ซุ้มพระบรมฉายาลักษณ์ได้มาตรฐาน	ประชาชนได้แสดงความถึงความจงรักภักดี	กองช่าง

๔.๒ กลยุทธ์การสร้างความเข้มแข็งของชุมชน

(๑) แผนงานอุตสาหกรรมและโยธา

ที่	โครงการ	วัตถุประสงค์	เป้าหมาย (ผลผลิตของโครงการ)	งบประมาณ					ตัวชี้วัด (KPI)	ผลที่คาดว่าจะได้รับ	หน่วยงานรับผิดชอบหลัก
				๒๕๖๖ (บาท)	๒๕๖๗ (บาท)	๒๕๖๘ (บาท)	๒๕๖๙ (บาท)	๒๕๗๐ (บาท)			
๑๓	โครงการก่อสร้างซุ้มพระบรมฉายาลักษณ์ บ้านดอนไชยป่าแขม หมู่ที่ ๑๕ ต.ออย อ.ปง จ.พะเยา	เพื่อแสดงถึงความจงรักภักดี	จำนวน ๑ ซุ้ม	๑๐๐,๐๐๐	๑๐๐,๐๐๐	๑๐๐,๐๐๐	๑๐๐,๐๐๐	๑๐๐,๐๐๐	ซุ้มพระบรมฉายาลักษณ์ได้มาตรฐาน	ประชาชนได้แสดงความถึงความจงรักภักดี	กองช่าง
รวม	๑๓ โครงการ	-	-	๑,๓๐๐,๐๐๐	๑,๓๐๐,๐๐๐	๑,๓๐๐,๐๐๐	๑,๓๐๐,๐๐๐	๑,๓๐๐,๐๐๐			

๔.๗ กลยุทธ์ส่งเสริมสนับสนุนการป้องกันอาชญากรรมอุบัติภัยและสาธารณภัย

(๑) แผนงานการรักษาความสงบภายใน

ที่	โครงการ	วัตถุประสงค์	เป้าหมาย (ผลผลิตของโครงการ)	งบประมาณ					ตัวชี้วัด (KPI)	ผลที่คาดว่าจะได้รับ	หน่วยงานรับผิดชอบหลัก
				๒๕๖๖ (บาท)	๒๕๖๗ (บาท)	๒๕๖๘ (บาท)	๒๕๖๙ (บาท)	๒๕๗๐ (บาท)			
๑	โครงการจัดซื้อพร้อมติดตั้งระบบกล้องโทรทัศน์วงจรปิด บริเวณถนนบ้านดอนเงิน หมู่ที่ ๑	เพื่อสอดส่องดูแลความปลอดภัยในชีวิตและทรัพย์สินของประชาชนและส่วนราชการ	กล้องโทรทัศน์วงจรปิด	๕๐๐,๐๐๐	๕๐๐,๐๐๐	๕๐๐,๐๐๐	๕๐๐,๐๐๐	๕๐๐,๐๐๐	ร้อยละ ๘๐ รักษาความปลอดภัย	ชีวิตและทรัพย์สินของประชาชนและส่วนราชการได้รับความปลอดภัย	กองช่าง
๒	โครงการจัดซื้อพร้อมติดตั้งระบบกล้องโทรทัศน์วงจรปิด บริเวณถนนบ้านดอนแก้ว หมู่ที่ ๒	เพื่อสอดส่องดูแลความปลอดภัยในชีวิตและทรัพย์สินของประชาชนและส่วนราชการ	กล้องโทรทัศน์วงจรปิด	๕๐๐,๐๐๐	๕๐๐,๐๐๐	๕๐๐,๐๐๐	๕๐๐,๐๐๐	๕๐๐,๐๐๐	ร้อยละ ๘๐ รักษาความปลอดภัย	ชีวิตและทรัพย์สินของประชาชนและส่วนราชการได้รับความปลอดภัย	กองช่าง
๓	โครงการจัดซื้อพร้อมติดตั้งระบบกล้องโทรทัศน์วงจรปิด บริเวณถนนบ้านดอนไชยป่าแขม หมู่ที่ ๓	เพื่อสอดส่องดูแลความปลอดภัยในชีวิตและทรัพย์สินของประชาชนและส่วนราชการ	กล้องโทรทัศน์วงจรปิด	๕๐๐,๐๐๐	๕๐๐,๐๐๐	๕๐๐,๐๐๐	๕๐๐,๐๐๐	๕๐๐,๐๐๐	ร้อยละ ๘๐ รักษาความปลอดภัย	ชีวิตและทรัพย์สินของประชาชนและส่วนราชการได้รับความปลอดภัย	กองช่าง
๔	โครงการจัดซื้อพร้อมติดตั้งระบบกล้องโทรทัศน์วงจรปิด บริเวณถนนบ้านหล่าย หมู่ที่ ๔	เพื่อสอดส่องดูแลความปลอดภัยในชีวิตและทรัพย์สินของประชาชนและส่วนราชการ	กล้องโทรทัศน์วงจรปิด	๕๐๐,๐๐๐	๕๐๐,๐๐๐	๕๐๐,๐๐๐	๕๐๐,๐๐๐	๕๐๐,๐๐๐	ร้อยละ ๘๐ รักษาความปลอดภัย	ชีวิตและทรัพย์สินของประชาชนและส่วนราชการได้รับความปลอดภัย	กองช่าง

๔.๗ กลยุทธ์ส่งเสริมสนับสนุนการป้องกันอาชญากรรมอุบัติภัยและสาธารณภัย

(๑) แผนงานการรักษาความสงบภายใน

ที่	โครงการ	วัตถุประสงค์	เป้าหมาย (ผลผลิตของโครงการ)	งบประมาณ					ตัวชี้วัด (KPI)	ผลที่คาดว่าจะได้รับ	หน่วยงานรับผิดชอบหลัก
				๒๕๖๖ (บาท)	๒๕๖๗ (บาท)	๒๕๖๘ (บาท)	๒๕๖๙ (บาท)	๒๕๗๐ (บาท)			
๕	โครงการจัดซื้อพร้อมติดตั้งระบบกล้องโทรทัศน์วงจรปิด บริเวณถนนบ้านต้นผ่าง หมู่ที่ ๕	เพื่อสอดส่องดูแลความปลอดภัยในชีวิตและทรัพย์สินของประชาชนและส่วนราชการ	กล้องโทรทัศน์วงจรปิด	๕๐๐,๐๐๐	๕๐๐,๐๐๐	๕๐๐,๐๐๐	๕๐๐,๐๐๐	๕๐๐,๐๐๐	ร้อยละ ๘๐ รักษาความปลอดภัย	ชีวิตและทรัพย์สินของประชาชนและส่วนราชการได้รับความปลอดภัย	กองช่าง
๖	โครงการจัดซื้อพร้อมติดตั้งระบบกล้องโทรทัศน์วงจรปิด บริเวณถนนบ้านหลวง หมู่ที่ ๖	เพื่อสอดส่องดูแลความปลอดภัยในชีวิตและทรัพย์สินของประชาชนและส่วนราชการ	กล้องโทรทัศน์วงจรปิด	๕๐๐,๐๐๐	๕๐๐,๐๐๐	๕๐๐,๐๐๐	๕๐๐,๐๐๐	๕๐๐,๐๐๐	ร้อยละ ๘๐ รักษาความปลอดภัย	ชีวิตและทรัพย์สินของประชาชนและส่วนราชการได้รับความปลอดภัย	กองช่าง
๗	โครงการจัดซื้อพร้อมติดตั้งระบบกล้องโทรทัศน์วงจรปิด บริเวณถนนบ้านฝายแก้ว หมู่ที่ ๗	เพื่อสอดส่องดูแลความปลอดภัยในชีวิตและทรัพย์สินของประชาชนและส่วนราชการ	กล้องโทรทัศน์วงจรปิด	๕๐๐,๐๐๐	๕๐๐,๐๐๐	๕๐๐,๐๐๐	๕๐๐,๐๐๐	๕๐๐,๐๐๐	ร้อยละ ๘๐ รักษาความปลอดภัย	ชีวิตและทรัพย์สินของประชาชนและส่วนราชการได้รับความปลอดภัย	กองช่าง
๘	โครงการจัดซื้อพร้อมติดตั้งระบบกล้องโทรทัศน์วงจรปิด บริเวณถนนบ้านป่าแพะ หมู่ที่ ๘	เพื่อสอดส่องดูแลความปลอดภัยในชีวิตและทรัพย์สินของประชาชนและส่วนราชการ	กล้องโทรทัศน์วงจรปิด	๕๐๐,๐๐๐	๕๐๐,๐๐๐	๕๐๐,๐๐๐	๕๐๐,๐๐๐	๕๐๐,๐๐๐	ร้อยละ ๘๐ รักษาความปลอดภัย	ชีวิตและทรัพย์สินของประชาชนและส่วนราชการได้รับความปลอดภัย	กองช่าง

๔.๗ กลยุทธ์ส่งเสริมสนับสนุนการป้องกันอาชญากรรมอุบัติภัยและสาธารณภัย

(๑) แผนงานการรักษาความสงบภายใน

ที่	โครงการ	วัตถุประสงค์	เป้าหมาย (ผลผลิตของโครงการ)	งบประมาณ					ตัวชี้วัด (KPI)	ผลที่คาดว่าจะได้รับ	หน่วยงานรับผิดชอบหลัก
				๒๕๖๖ (บาท)	๒๕๖๗ (บาท)	๒๕๖๘ (บาท)	๒๕๖๙ (บาท)	๒๕๗๐ (บาท)			
๙	โครงการจัดซื้อพร้อมติดตั้งระบบกล้องโทรทัศน์วงจรปิด บริเวณถนนบ้านแม่ทาย หมู่ที่ ๙	เพื่อสอดส่องดูแลความปลอดภัยในชีวิตและทรัพย์สินของประชาชนและส่วนราชการ	กล้องโทรทัศน์วงจรปิด	๕๐๐,๐๐๐	๕๐๐,๐๐๐	๕๐๐,๐๐๐	๕๐๐,๐๐๐	๕๐๐,๐๐๐	ร้อยละ ๘๐ รักษาความปลอดภัย	ชีวิตและทรัพย์สินของประชาชนและส่วนราชการได้รับความปลอดภัย	กองช่าง
๑๐	โครงการจัดซื้อพร้อมติดตั้งระบบกล้องโทรทัศน์วงจรปิด บริเวณถนนบ้านหนองขวาง หมู่ที่ ๑๐	เพื่อสอดส่องดูแลความปลอดภัยในชีวิตและทรัพย์สินของประชาชนและส่วนราชการ	กล้องโทรทัศน์วงจรปิด	๕๐๐,๐๐๐	๕๐๐,๐๐๐	๕๐๐,๐๐๐	๕๐๐,๐๐๐	๕๐๐,๐๐๐	ร้อยละ ๘๐ รักษาความปลอดภัย	ชีวิตและทรัพย์สินของประชาชนและส่วนราชการได้รับความปลอดภัย	กองช่าง
๑๑	โครงการจัดซื้อพร้อมติดตั้งระบบกล้องโทรทัศน์วงจรปิด บริเวณถนนบ้านหล่ายใหม่ หมู่ที่ ๑๑	เพื่อสอดส่องดูแลความปลอดภัยในชีวิตและทรัพย์สินของประชาชนและส่วนราชการ	กล้องโทรทัศน์วงจรปิด	๕๐๐,๐๐๐	๕๐๐,๐๐๐	๕๐๐,๐๐๐	๕๐๐,๐๐๐	๕๐๐,๐๐๐	ร้อยละ ๘๐ รักษาความปลอดภัย	ชีวิตและทรัพย์สินของประชาชนและส่วนราชการได้รับความปลอดภัย	กองช่าง
๑๒	โครงการจัดซื้อพร้อมติดตั้งระบบกล้องโทรทัศน์วงจรปิด บริเวณถนนบ้านดอนทอง หมู่ที่ ๑๒	เพื่อสอดส่องดูแลความปลอดภัยในชีวิตและทรัพย์สินของประชาชนและส่วนราชการ	กล้องโทรทัศน์วงจรปิด	๕๐๐,๐๐๐	๕๐๐,๐๐๐	๕๐๐,๐๐๐	๕๐๐,๐๐๐	๕๐๐,๐๐๐	ร้อยละ ๘๐ รักษาความปลอดภัย	ชีวิตและทรัพย์สินของประชาชนและส่วนราชการได้รับความปลอดภัย	กองช่าง

๔.๗ กลยุทธ์ส่งเสริมสนับสนุนการป้องกันอาชญากรรมอุบัติภัยและสาธารณภัย

(๑) แผนงานการรักษาความสงบภายใน

ที่	โครงการ	วัตถุประสงค์	เป้าหมาย (ผลผลิตของโครงการ)	งบประมาณ					ตัวชี้วัด (KPI)	ผลที่คาดว่าจะได้รับ	หน่วยงานรับผิดชอบหลัก
				๒๕๖๖ (บาท)	๒๕๖๗ (บาท)	๒๕๖๘ (บาท)	๒๕๖๙ (บาท)	๒๕๗๐ (บาท)			
๑๓	โครงการจัดซื้อพร้อมติดตั้งระบบกล้องโทรทัศน์วงจรปิด บริเวณถนนบ้านดอนเจริญ หมู่ที่ ๑๓	เพื่อสอดส่องดูแลความปลอดภัยในชีวิตและทรัพย์สินของประชาชนและส่วนราชการ	กล้องโทรทัศน์วงจรปิด	๕๐๐,๐๐๐	๕๐๐,๐๐๐	๕๐๐,๐๐๐	๕๐๐,๐๐๐	๕๐๐,๐๐๐	ร้อยละ ๘๐ รักษาความปลอดภัย	ชีวิตและทรัพย์สินของประชาชนและส่วนราชการได้รับความปลอดภัย	กองช่าง
๑๔	โครงการจัดซื้อพร้อมติดตั้งระบบกล้องโทรทัศน์วงจรปิด บริเวณถนนบ้านดอนไชยบำแรม หมู่ที่ ๑๔	เพื่อสอดส่องดูแลความปลอดภัยในชีวิตและทรัพย์สินของประชาชนและส่วนราชการ	กล้องโทรทัศน์วงจรปิด	๕๐๐,๐๐๐	๕๐๐,๐๐๐	๕๐๐,๐๐๐	๕๐๐,๐๐๐	๕๐๐,๐๐๐	ร้อยละ ๘๐ รักษาความปลอดภัย	ชีวิตและทรัพย์สินของประชาชนและส่วนราชการได้รับความปลอดภัย	กองช่าง
รวม	๑๔ โครงการ	-	-	๗,๐๐๐,๐๐๐	๗,๐๐๐,๐๐๐	๗,๐๐๐,๐๐๐	๗,๐๐๐,๐๐๐	๗,๐๐๐,๐๐๐	-	-	-

๔.๘ พัฒนาระบบการป้องกันและบรรเทาสาธารณภัย

(๑) แผนงานการรักษาความสงบภายใน

ที่	โครงการ	วัตถุประสงค์	เป้าหมาย (ผลผลิตของโครงการ)	งบประมาณ					ตัวชี้วัด (KPI)	ผลที่คาดว่าจะได้รับ	หน่วยงานรับผิดชอบหลัก
				๒๕๖๖ (บาท)	๒๕๖๗ (บาท)	๒๕๖๘ (บาท)	๒๕๖๙ (บาท)	๒๕๗๐ (บาท)			
๑	โครงการติดตั้งป้ายตรวจจับความเร็วพลังงานแสงอาทิตย์ บ้านดอนเงิน หมู่ที่ ๑ ต.ออย อ.ปง จ.พะเยา	เพื่อลดการเกิดอุบัติเหตุ	จำนวน ๕ ป้าย	๑๐๐,๐๐๐	๑๐๐,๐๐๐	๑๐๐,๐๐๐	๑๐๐,๐๐๐	๑๐๐,๐๐๐	ป้ายตรวจจับความเร็วได้มาตรฐาน	อุบัติเหตุลดลง	กองช่าง
๒	โครงการติดตั้งป้ายสัญญาณจราจร บ้านดอนเงิน หมู่ที่ ๑ ต.ออย อ.ปง จ.พะเยา	เพื่อลดการเกิดอุบัติเหตุ	จำนวน ๕ ป้าย	๑๐๐,๐๐๐	๑๐๐,๐๐๐	๑๐๐,๐๐๐	๑๐๐,๐๐๐	๑๐๐,๐๐๐	ป้ายตรวจจับความเร็วได้มาตรฐาน	อุบัติเหตุลดลง	กองช่าง
๓	โครงการติดตั้งป้ายสัญญาณจราจร บ้านดอนแก้ว หมู่ที่ ๒ ต.ออย อ.ปง จ.พะเยา	เพื่อลดการเกิดอุบัติเหตุ	จำนวน ๕ ป้าย	๑๐๐,๐๐๐	๑๐๐,๐๐๐	๑๐๐,๐๐๐	๑๐๐,๐๐๐	๑๐๐,๐๐๐	ป้ายตรวจจับความเร็วได้มาตรฐาน	อุบัติเหตุลดลง	กองช่าง
๔	โครงการติดตั้งไฟกิ่ง บ้านดอนแก้ว หมู่ที่ ๒ ต.ออย อ.ปง จ.พะเยา	เพื่อส่องแสงสว่างป้องกันการเกิดอาชญากรรมและอุบัติเหตุในยามค่ำคืน	จำนวน ๕ ป้าย	๒๐๐,๐๐๐	๒๐๐,๐๐๐	๒๐๐,๐๐๐	๒๐๐,๐๐๐	๒๐๐,๐๐๐	ไฟฟ้าได้มาตรฐาน	ปัญหาอาชญากรรมและอุบัติเหตุลดลง	กองช่าง
๕	โครงการติดตั้งป้ายสัญญาณจราจร บ้านดอนไชยบ้าแขม หมู่ที่ ๓ ต.ออย อ.ปง จ.พะเยา	เพื่อลดการเกิดอุบัติเหตุ	จำนวน ๕ ป้าย	๑๐๐,๐๐๐	๑๐๐,๐๐๐	๑๐๐,๐๐๐	๑๐๐,๐๐๐	๑๐๐,๐๐๐	ป้ายตรวจจับความเร็วได้มาตรฐาน	อุบัติเหตุลดลง	กองช่าง
๖	โครงการติดตั้งไฟกิ่ง บ้านดอนไชยบ้าแขม หมู่ที่ ๓ ต.ออย อ.ปง จ.พะเยา	เพื่อลดการเกิดอุบัติเหตุ	จำนวน ๕ ป้าย	๑๐๐,๐๐๐	๑๐๐,๐๐๐	๑๐๐,๐๐๐	๑๐๐,๐๐๐	๑๐๐,๐๐๐	ป้ายตรวจจับความเร็วได้มาตรฐาน	อุบัติเหตุลดลง	กองช่าง

๔.๘ พัฒนาระบบการป้องกันและบรรเทาสาธารณภัย

(๑) แผนงานการรักษาความสงบภายใน

ที่	โครงการ	วัตถุประสงค์	เป้าหมาย (ผลผลิตของโครงการ)	งบประมาณ					ตัวชี้วัด (KPI)	ผลที่คาดว่าจะได้รับ	หน่วยงานรับผิดชอบหลัก
				๒๕๖๖ (บาท)	๒๕๖๗ (บาท)	๒๕๖๘ (บาท)	๒๕๖๙ (บาท)	๒๕๗๐ (บาท)			
๗	โครงการติดตั้งป้ายสัญญาณจราจร บ้านต้นฝาง หมู่ที่ ๕ ต.ออย อ.ปง จ.พะเยา	เพื่อลดการเกิดอุบัติเหตุ	จำนวน ๕ ป้าย	๑๐๐,๐๐๐	๑๐๐,๐๐๐	๑๐๐,๐๐๐	๑๐๐,๐๐๐	๑๐๐,๐๐๐	ป้ายตรวจจับความเร็วได้มาตรฐาน	อุบัติเหตุลดลง	กองช่าง
๘	โครงการติดตั้งไฟกิ่ง บ้านต้นฝาง หมู่ที่ ๕ ต.ออย อ.ปง จ.พะเยา	เพื่อลดการเกิดอุบัติเหตุ	จำนวน ๕ ป้าย	๑๐๐,๐๐๐	๑๐๐,๐๐๐	๑๐๐,๐๐๐	๑๐๐,๐๐๐	๑๐๐,๐๐๐	ป้ายตรวจจับความเร็วได้มาตรฐาน	อุบัติเหตุลดลง	กองช่าง
๙	โครงการติดตั้งป้ายสัญญาณจราจร บ้านหลวง หมู่ที่ ๖ ต.ออย อ.ปง จ.พะเยา	เพื่อลดการเกิดอุบัติเหตุ	จำนวน ๕ ป้าย	๑๐๐,๐๐๐	๑๐๐,๐๐๐	๑๐๐,๐๐๐	๑๐๐,๐๐๐	๑๐๐,๐๐๐	ป้ายตรวจจับความเร็วได้มาตรฐาน	อุบัติเหตุลดลง	กองช่าง
๑๐	โครงการติดตั้งไฟกิ่ง บ้านหลวง หมู่ที่ ๖ ต.ออย อ.ปง จ.พะเยา	เพื่อลดการเกิดอุบัติเหตุ	จำนวน ๕ ป้าย	๑๐๐,๐๐๐	๑๐๐,๐๐๐	๑๐๐,๐๐๐	๑๐๐,๐๐๐	๑๐๐,๐๐๐	ป้ายตรวจจับความเร็วได้มาตรฐาน	อุบัติเหตุลดลง	กองช่าง
๑๑	โครงการติดตั้งป้ายสัญญาณจราจร บ้านฝายแก้ว หมู่ที่ ๗ ต.ออย อ.ปง จ.พะเยา	เพื่อลดการเกิดอุบัติเหตุ	จำนวน ๕ ป้าย	๑๐๐,๐๐๐	๑๐๐,๐๐๐	๑๐๐,๐๐๐	๑๐๐,๐๐๐	๑๐๐,๐๐๐	ป้ายตรวจจับความเร็วได้มาตรฐาน	อุบัติเหตุลดลง	กองช่าง
๑๒	โครงการติดตั้งไฟกิ่ง บ้านฝายแก้ว หมู่ที่ ๗ ต.ออย อ.ปง จ.พะเยา	เพื่อลดการเกิดอุบัติเหตุ	จำนวน ๕ ป้าย	๑๐๐,๐๐๐	๑๐๐,๐๐๐	๑๐๐,๐๐๐	๑๐๐,๐๐๐	๑๐๐,๐๐๐	ป้ายตรวจจับความเร็วได้มาตรฐาน	อุบัติเหตุลดลง	กองช่าง

๔.๘ พัฒนาระบบการป้องกันและบรรเทาสาธารณภัย

(๑) แผนงานการรักษาความสงบภายใน

ที่	โครงการ	วัตถุประสงค์	เป้าหมาย (ผลผลิตของโครงการ)	งบประมาณ					ตัวชี้วัด (KPI)	ผลที่คาดว่าจะได้รับ	หน่วยงานรับผิดชอบหลัก
				๒๕๖๖ (บาท)	๒๕๖๗ (บาท)	๒๕๖๘ (บาท)	๒๕๖๙ (บาท)	๒๕๗๐ (บาท)			
๑๓	โครงการติดตั้งป้ายสัญญาณจราจร บ้านป่าแพะ หมู่ที่ ๘ ต.ออย อ.ปง จ.พะเยา	เพื่อลดการเกิดอุบัติเหตุ	จำนวน ๕ ป้าย	๑๐๐,๐๐๐	๑๐๐,๐๐๐	๑๐๐,๐๐๐	๑๐๐,๐๐๐	๑๐๐,๐๐๐	ป้ายตรวจจับความเร็วได้มาตรฐาน	อุบัติเหตุลดลง	กองช่าง
๑๔	โครงการติดตั้งไฟกิ่ง บ้านป่าแพะ หมู่ที่ ๘ ต.ออย อ.ปง จ.พะเยา	เพื่อลดการเกิดอุบัติเหตุ	จำนวน ๕ ป้าย	๑๐๐,๐๐๐	๑๐๐,๐๐๐	๑๐๐,๐๐๐	๑๐๐,๐๐๐	๑๐๐,๐๐๐	ป้ายตรวจจับความเร็วได้มาตรฐาน	อุบัติเหตุลดลง	กองช่าง
๑๕	โครงการติดตั้งป้ายสัญญาณจราจร บ้านแม่ทาย หมู่ที่ ๙ ต.ออย อ.ปง จ.พะเยา	เพื่อลดการเกิดอุบัติเหตุ	จำนวน ๕ ป้าย	๑๐๐,๐๐๐	๑๐๐,๐๐๐	๑๐๐,๐๐๐	๑๐๐,๐๐๐	๑๐๐,๐๐๐	ป้ายตรวจจับความเร็วได้มาตรฐาน	อุบัติเหตุลดลง	กองช่าง
๑๖	โครงการติดตั้งไฟกิ่ง บ้านแม่ทาย หมู่ที่ ๙ ต.ออย อ.ปง จ.พะเยา	เพื่อลดการเกิดอุบัติเหตุ	จำนวน ๕ ป้าย	๑๐๐,๐๐๐	๑๐๐,๐๐๐	๑๐๐,๐๐๐	๑๐๐,๐๐๐	๑๐๐,๐๐๐	ป้ายตรวจจับความเร็วได้มาตรฐาน	อุบัติเหตุลดลง	กองช่าง
๑๗	โครงการติดตั้งป้ายสัญญาณจราจร บ้านหนองขวาง หมู่ที่ ๑๐ ต.ออย อ.ปง จ.พะเยา	เพื่อลดการเกิดอุบัติเหตุ	จำนวน ๕ ป้าย	๑๐๐,๐๐๐	๑๐๐,๐๐๐	๑๐๐,๐๐๐	๑๐๐,๐๐๐	๑๐๐,๐๐๐	ป้ายตรวจจับความเร็วได้มาตรฐาน	อุบัติเหตุลดลง	กองช่าง
๑๘	โครงการติดตั้งไฟกิ่ง บ้านหนองขวาง หมู่ที่ ๑๐ ต.ออย อ.ปง จ.พะเยา	เพื่อลดการเกิดอุบัติเหตุ	จำนวน ๕ ป้าย	๑๐๐,๐๐๐	๑๐๐,๐๐๐	๑๐๐,๐๐๐	๑๐๐,๐๐๐	๑๐๐,๐๐๐	ป้ายตรวจจับความเร็วได้มาตรฐาน	อุบัติเหตุลดลง	กองช่าง

๔.๘ พัฒนาระบบการป้องกันและบรรเทาสาธารณภัย

(๑) แผนงานการรักษาความสงบภายใน

ที่	โครงการ	วัตถุประสงค์	เป้าหมาย (ผลผลิตของโครงการ)	งบประมาณ					ตัวชี้วัด (KPI)	ผลที่คาดว่าจะได้รับ	หน่วยงานรับผิดชอบหลัก
				๒๕๖๖ (บาท)	๒๕๖๗ (บาท)	๒๕๖๘ (บาท)	๒๕๖๙ (บาท)	๒๕๗๐ (บาท)			
๑๙	โครงการติดตั้งป้ายสัญญาณจราจร บ้านหล่ายใหม่ หมู่ที่ ๑๓ ต.ออย อ.ปง จ.พะเยา	เพื่อลดการเกิดอุบัติเหตุ	จำนวน ๕ ป้าย	๑๐๐,๐๐๐	๑๐๐,๐๐๐	๑๐๐,๐๐๐	๑๐๐,๐๐๐	๑๐๐,๐๐๐	ป้ายตรวจจับความเร็วได้มาตรฐาน	อุบัติเหตุลดลง	กองช่าง
๒๐	โครงการติดตั้งไฟกิ่ง บ้าน หล่ายใหม่ หมู่ที่ ๑๓ ต.ออย อ.ปง จ.พะเยา	เพื่อลดการเกิดอุบัติเหตุ	จำนวน ๕ ป้าย	๑๐๐,๐๐๐	๑๐๐,๐๐๐	๑๐๐,๐๐๐	๑๐๐,๐๐๐	๑๐๐,๐๐๐	ป้ายตรวจจับความเร็วได้มาตรฐาน	อุบัติเหตุลดลง	กองช่าง
๒๑	โครงการติดตั้งป้ายสัญญาณจราจร บ้านดอนทอง หมู่ที่ ๑๒ ต.ออย อ.ปง จ.พะเยา	เพื่อลดการเกิดอุบัติเหตุ	จำนวน ๕ ป้าย	๑๐๐,๐๐๐	๑๐๐,๐๐๐	๑๐๐,๐๐๐	๑๐๐,๐๐๐	๑๐๐,๐๐๐	ป้ายตรวจจับความเร็วได้มาตรฐาน	อุบัติเหตุลดลง	กองช่าง
๒๒	โครงการติดตั้งไฟกิ่ง บ้านดอนทอง หมู่ที่ ๑๒ ต.ออย อ.ปง จ.พะเยา	เพื่อลดการเกิดอุบัติเหตุ	จำนวน ๕ ป้าย	๑๐๐,๐๐๐	๑๐๐,๐๐๐	๑๐๐,๐๐๐	๑๐๐,๐๐๐	๑๐๐,๐๐๐	ป้ายตรวจจับความเร็วได้มาตรฐาน	อุบัติเหตุลดลง	กองช่าง
๒๓	โครงการติดตั้งป้ายสัญญาณจราจร บ้านดอนเจริญ หมู่ที่ ๑๓ ต.ออย อ.ปง จ.พะเยา	เพื่อลดการเกิดอุบัติเหตุ	จำนวน ๕ ป้าย	๑๐๐,๐๐๐	๑๐๐,๐๐๐	๑๐๐,๐๐๐	๑๐๐,๐๐๐	๑๐๐,๐๐๐	ป้ายตรวจจับความเร็วได้มาตรฐาน	อุบัติเหตุลดลง	กองช่าง
๒๔	โครงการติดตั้งไฟกิ่ง บ้านดอนเจริญ หมู่ที่ ๑๓ ต.ออย อ.ปง จ.พะเยา	เพื่อลดการเกิดอุบัติเหตุ	จำนวน ๕ ป้าย	๑๐๐,๐๐๐	๑๐๐,๐๐๐	๑๐๐,๐๐๐	๑๐๐,๐๐๐	๑๐๐,๐๐๐	ป้ายตรวจจับความเร็วได้มาตรฐาน	อุบัติเหตุลดลง	กองช่าง

๔.๘ พัฒนาระบบการป้องกันและบรรเทาสาธารณภัย

(๑) แผนงานการรักษาความสงบภายใน

ที่	โครงการ	วัตถุประสงค์	เป้าหมาย (ผลผลิตของโครงการ)	งบประมาณ					ตัวชี้วัด (KPI)	ผลที่คาดว่าจะได้รับ	หน่วยงานรับผิดชอบหลัก
				๒๕๖๖ (บาท)	๒๕๖๗ (บาท)	๒๕๖๘ (บาท)	๒๕๖๙ (บาท)	๒๕๗๐ (บาท)			
๒๕	โครงการติดตั้งป้ายสัญญาณจราจร บ้านดอนไชย/ป่าแขม หมู่ที่ ๑๔ ต.ออย อ.ปง จ.พะเยา	เพื่อลดการเกิดอุบัติเหตุ	จำนวน ๕ ป้าย	๑๐๐,๐๐๐	๑๐๐,๐๐๐	๑๐๐,๐๐๐	๑๐๐,๐๐๐	๑๐๐,๐๐๐	ป้ายตรวจจับความเร็วได้มาตรฐาน	อุบัติเหตุลดลง	กองช่าง
๒๖	โครงการติดตั้งไฟกิ่ง บ้านดอนไชย ป่าแขม หมู่ที่ ๑๔ ต.ออย อ.ปง จ.พะเยา	เพื่อลดการเกิดอุบัติเหตุ	จำนวน ๕ ป้าย	๑๐๐,๐๐๐	๑๐๐,๐๐๐	๑๐๐,๐๐๐	๑๐๐,๐๐๐	๑๐๐,๐๐๐	ป้ายตรวจจับความเร็วได้มาตรฐาน	อุบัติเหตุลดลง	กองช่าง
รวม	๒๖ โครงการ	-	-	๑,๔๐๐,๐๐๐	๑,๔๐๐,๐๐๐	๑,๔๐๐,๐๐๐	๑,๔๐๐,๐๐๐	๑,๔๐๐,๐๐๐	-	-	-

แบบ ผ.๐๒/๑

รายละเอียดโครงการพัฒนา
ที่นำมาจากแผนพัฒนาหมู่บ้าน
แผนพัฒนาท้องถิ่น (พ.ศ.๒๕๖๖ - ๒๕๗๐) แก้ไข ครั้งที่๑/๒๕๖๖
องค์การบริหารส่วนตำบลออย อำเภอปง จังหวัดพะเยา

ก. ยุทธศาสตร์ชาติ ๒๐ ปี ยุทธศาสตร์ ที่ ๕ ด้านการสร้างการเติบโตบนคุณภาพชีวิตที่เป็นมิตรกับสิ่งแวดล้อม

ข. แผนพัฒนาเศรษฐกิจและสังคมแห่งชาติ ฉบับที่ ๑๓ หมุดหมาย ที่ ๑๑ ไทยสามารถลดความเสี่ยงและผลกระทบจากภัยธรรมชาติและการเปลี่ยนแปลงสภาพภูมิอากาศ

ค. Sustainable Development Goals: SDGs เป้าประสงค์ ที่ ๑ มีการพัฒนาทรัพยากรธรรมชาติและสิ่งแวดล้อมให้เกิดความยั่งยืนและได้รับการฟื้นฟูอย่างต่อเนื่อง

ง. ยุทธศาสตร์จังหวัดที่ ๕ อนุรักษ์ ฟื้นฟู และพัฒนาทรัพยากรธรรมชาติและสิ่งแวดล้อมอย่างยั่งยืน

จ. ยุทธศาสตร์การพัฒนาของ อปท. ในเขตจังหวัดพะเยา ที่ ๕ พัฒนาทรัพยากรธรรมชาติและสิ่งแวดล้อม

ยุทธศาสตร์ที่ ๕ พัฒนาทรัพยากรธรรมชาติและสิ่งแวดล้อม

๕.๓ กลยุทธ์ส่งเสริมการสร้างจิตใต้สำนึกของเด็ก เยาวชนและประชาชนในการอนุรักษ์ทรัพยากรธรรมชาติและสิ่งแวดล้อม

(๑) แผนงานสร้างความเข้มแข็งของชุมชน

ที่	โครงการ	วัตถุประสงค์	เป้าหมาย (ผลผลิตของโครงการ)	งบประมาณ					ตัวชี้วัด (KPI)	ผลที่คาดว่าจะได้รับ	หน่วยงานรับผิดชอบหลัก
				๒๕๖๖ (บาท)	๒๕๖๗ (บาท)	๒๕๖๘ (บาท)	๒๕๖๙ (บาท)	๒๕๗๐ (บาท)			
๑	โครงการส่งเสริมชุมชนสร้างสิ่งประดิษฐ์จากวัสดุเหลือใช้ บ้านดอนเจิน หมู่ที่ ๑ ต.ออย อ.ปง จ.พะเยา	เพื่อเพิ่มคุณค่าวัสดุเหลือใช้ให้เกิดประโยชน์ใช้สอยมากยิ่งขึ้น	จำนวนผู้เข้าร่วมโครงการ ๑๐๐ คน	๒๐,๐๐๐	๒๐,๐๐๐	๒๐,๐๐๐	๒๐,๐๐๐	๒๐,๐๐๐	ผู้เข้าร่วมโครงการไม่น้อยกว่าร้อยละ ๘๐	ผู้เข้าร่วมโครงการได้ใช้เวลาว่างให้เกิดประโยชน์ สามารถสร้างรายได้ให้กับครอบครัวเพิ่มขึ้น	สำนักปลัด
๒	โครงการส่งเสริมชุมชนสร้างสิ่งประดิษฐ์จากวัสดุเหลือใช้ บ้านดอนแก้ว หมู่ที่ ๒ ต.ออย อ.ปง จ.พะเยา	เพื่อเพิ่มคุณค่าวัสดุเหลือใช้ให้เกิดประโยชน์ใช้สอยมากยิ่งขึ้น	จำนวนผู้เข้าร่วมโครงการ ๑๐๐ คน	๒๐,๐๐๐	๒๐,๐๐๐	๒๐,๐๐๐	๒๐,๐๐๐	๒๐,๐๐๐	ผู้เข้าร่วมโครงการไม่น้อยกว่าร้อยละ ๘๐	ผู้เข้าร่วมโครงการได้ใช้เวลาว่างให้เกิดประโยชน์ สามารถสร้างรายได้ให้กับครอบครัวเพิ่มขึ้น	สำนักปลัด
๓	โครงการส่งเสริมชุมชนสร้างสิ่งประดิษฐ์จากวัสดุเหลือใช้ บ้านดอนโขยป่าแขม หมู่ที่ ๓ ต.ออย อ.ปง จ.พะเยา	เพื่อเพิ่มคุณค่าวัสดุเหลือใช้ให้เกิดประโยชน์ใช้สอยมากยิ่งขึ้น	จำนวนผู้เข้าร่วมโครงการ ๑๐๐ คน	๒๐,๐๐๐	๒๐,๐๐๐	๒๐,๐๐๐	๒๐,๐๐๐	๒๐,๐๐๐	ผู้เข้าร่วมโครงการไม่น้อยกว่าร้อยละ ๘๐	ประชาชนได้ใช้เวลาว่างให้เกิดประโยชน์สามารถสร้างรายได้ให้กับครอบครัวเพิ่มขึ้น	สำนักปลัด

๕.๓ กลยุทธ์ส่งเสริมการสร้างจิตใต้สำนึกของเด็ก เยาวชนและประชาชนในการอนุรักษ์ทรัพยากรธรรมชาติและสิ่งแวดล้อม

(๑) แผนงานสร้างความเข้มแข็งของชุมชน

ที่	โครงการ	วัตถุประสงค์	เป้าหมาย (ผลผลิตของโครงการ)	งบประมาณ					ตัวชี้วัด (KPI)	ผลที่คาดว่าจะได้รับ	หน่วยงานรับผิดชอบหลัก
				๒๕๖๖ (บาท)	๒๕๖๗ (บาท)	๒๕๖๘ (บาท)	๒๕๖๙ (บาท)	๒๕๗๐ (บาท)			
๔	โครงการส่งเสริมชุมชนสร้างสิ่งประดิษฐ์จากวัสดุเหลือใช้ บ้านหล่าย หมู่ที่ ๔ ต.ออย อ.ปง จ.พะเยา	เพื่อเพิ่มคุณค่าวัสดุเหลือใช้ให้เกิดประโยชน์ใช้สอยมากยิ่งขึ้น	จำนวนผู้เข้าร่วมโครงการ ๑๐๐ คน	๒๐,๐๐๐	๒๐,๐๐๐	๒๐,๐๐๐	๒๐,๐๐๐	๒๐,๐๐๐	ผู้เข้าร่วมโครงการไม่น้อยกว่าร้อยละ ๘๐	ประชาชนได้ใช้เวลาว่างให้เกิดประโยชน์สามารถสร้างรายได้ให้กับครอบครัวเพิ่มขึ้น	สำนักปลัด
๕	โครงการส่งเสริมชุมชนสร้างสิ่งประดิษฐ์จากวัสดุเหลือใช้ บ้านต้นฝาง หมู่ที่ ๕ ต.ออย อ.ปง จ.พะเยา	เพื่อเพิ่มคุณค่าวัสดุเหลือใช้ให้เกิดประโยชน์ใช้สอยมากยิ่งขึ้น	จำนวนผู้เข้าร่วมโครงการ ๑๐๐ คน	๒๐,๐๐๐	๒๐,๐๐๐	๒๐,๐๐๐	๒๐,๐๐๐	๒๐,๐๐๐	ผู้เข้าร่วมโครงการไม่น้อยกว่าร้อยละ ๘๐	ผู้เข้าร่วมโครงการได้ใช้เวลาว่างให้เกิดประโยชน์สามารถสร้างรายได้ให้กับครอบครัวเพิ่มขึ้น	สำนักปลัด
๖	โครงการส่งเสริมชุมชนสร้างสิ่งประดิษฐ์จากวัสดุเหลือใช้ บ้านหลวง หมู่ที่ ๖ ต.ออย อ.ปง จ.พะเยา	เพื่อเพิ่มคุณค่าวัสดุเหลือใช้ให้เกิดประโยชน์ใช้สอยมากยิ่งขึ้น	จำนวนผู้เข้าร่วมโครงการ ๑๐๐ คน	๒๐,๐๐๐	๒๐,๐๐๐	๒๐,๐๐๐	๒๐,๐๐๐	๒๐,๐๐๐	ผู้เข้าร่วมโครงการไม่น้อยกว่าร้อยละ ๘๐	ผู้เข้าร่วมโครงการได้ใช้เวลาว่างให้เกิดประโยชน์สามารถสร้างรายได้ให้กับครอบครัวเพิ่มขึ้น	สำนักปลัด
๗	โครงการส่งเสริมชุมชนสร้างสิ่งประดิษฐ์จากวัสดุเหลือใช้ บ้านฝายแก้ว หมู่ที่ ๗ ต.ออย อ.ปง จ.พะเยา	เพื่อเพิ่มคุณค่าวัสดุเหลือใช้ให้เกิดประโยชน์ใช้สอยมากยิ่งขึ้น	จำนวนผู้เข้าร่วมโครงการ ๑๐๐ คน	๒๐,๐๐๐	๒๐,๐๐๐	๒๐,๐๐๐	๒๐,๐๐๐	๒๐,๐๐๐	ผู้เข้าร่วมโครงการไม่น้อยกว่าร้อยละ ๘๐	ผู้เข้าร่วมโครงการได้ใช้เวลาว่างให้เกิดประโยชน์สามารถสร้างรายได้ให้กับครอบครัวเพิ่มขึ้น	สำนักปลัด
๘	โครงการส่งเสริมชุมชนสร้างสิ่งประดิษฐ์จากวัสดุเหลือใช้ บ้านป่าแพะ หมู่ที่ ๘ ต.ออย อ.ปง จ.พะเยา	เพื่อเพิ่มคุณค่าวัสดุเหลือใช้ให้เกิดประโยชน์ใช้สอยมากยิ่งขึ้น	จำนวนผู้เข้าร่วมโครงการ ๑๐๐ คน	๒๐,๐๐๐	๒๐,๐๐๐	๒๐,๐๐๐	๒๐,๐๐๐	๒๐,๐๐๐	ผู้เข้าร่วมโครงการไม่น้อยกว่าร้อยละ ๘๐	ผู้เข้าร่วมโครงการได้ใช้เวลาว่างให้เกิดประโยชน์สามารถสร้างรายได้ให้กับครอบครัวเพิ่มขึ้น	สำนักปลัด
๙	โครงการส่งเสริมชุมชนสร้างสิ่งประดิษฐ์จากวัสดุเหลือใช้ บ้านแม่ทาย หมู่ที่ ๙ ต.ออย อ.ปง จ.พะเยา	เพื่อเพิ่มคุณค่าวัสดุเหลือใช้ให้เกิดประโยชน์ใช้สอยมากยิ่งขึ้น	จำนวนผู้เข้าร่วมโครงการ ๑๐๐ คน	๒๐,๐๐๐	๒๐,๐๐๐	๒๐,๐๐๐	๒๐,๐๐๐	๒๐,๐๐๐	ผู้เข้าร่วมโครงการไม่น้อยกว่าร้อยละ ๘๐	ผู้เข้าร่วมโครงการได้ใช้เวลาว่างให้เกิดประโยชน์สามารถสร้างรายได้ให้กับครอบครัวเพิ่มขึ้น	สำนักปลัด

๕.๓ กลยุทธ์ส่งเสริมการสร้างจิตใต้สำนึกของเด็ก เยาวชนและประชาชนในการอนุรักษ์ทรัพยากรธรรมชาติและสิ่งแวดล้อม

(๑) แผนงานสร้างความเข้มแข็งของชุมชน

ที่	โครงการ	วัตถุประสงค์	เป้าหมาย (ผลผลิตของโครงการ)	งบประมาณ					ตัวชี้วัด (KPI)	ผลที่คาดว่าจะได้รับ	หน่วยงานรับผิดชอบหลัก
				๒๕๖๖ (บาท)	๒๕๖๗ (บาท)	๒๕๖๘ (บาท)	๒๕๖๙ (บาท)	๒๕๗๐ (บาท)			
๑๐	โครงการส่งเสริมชุมชนสร้างสิ่งประดิษฐ์จากวัสดุเหลือใช้ บ้านหนองขวาง หมู่ที่ ๑๐ ต. ออย อ.ปง จ.พะเยา	เพื่อเพิ่มคุณค่าวัสดุเหลือใช้ให้เกิดประโยชน์ใช้สอยมากยิ่งขึ้น	จำนวนผู้เข้าร่วมโครงการ ๑๐๐ คน	๒๐,๐๐๐	๒๐,๐๐๐	๒๐,๐๐๐	๒๐,๐๐๐	๒๐,๐๐๐	ผู้เข้าร่วมโครงการไม่น้อยกว่าร้อยละ ๘๐	ผู้เข้าร่วมโครงการได้ใช้เวลาว่างให้เกิดประโยชน์ สามารถสร้างรายได้ให้กับครอบครัวเพิ่มขึ้น	สำนักปลัด
๑๑	โครงการส่งเสริมชุมชนสร้างสิ่งประดิษฐ์จากวัสดุเหลือใช้ บ้านหล่ายใหม่ หมู่ที่ ๑๑ ต. ออย อ.ปง จ.พะเยา	เพื่อเพิ่มคุณค่าวัสดุเหลือใช้ให้เกิดประโยชน์ใช้สอยมากยิ่งขึ้น	จำนวนผู้เข้าร่วมโครงการ ๑๐๐ คน	๒๐,๐๐๐	๒๐,๐๐๐	๒๐,๐๐๐	๒๐,๐๐๐	๒๐,๐๐๐	ผู้เข้าร่วมโครงการไม่น้อยกว่าร้อยละ ๘๐	ผู้เข้าร่วมโครงการได้ใช้เวลาว่างให้เกิดประโยชน์ สามารถสร้างรายได้ให้กับครอบครัวเพิ่มขึ้น	สำนักปลัด
๑๒	โครงการส่งเสริมชุมชนสร้างสิ่งประดิษฐ์จากวัสดุเหลือใช้ บ้านดอนทอง หมู่ที่ ๑๒ ต. ออย อ.ปง จ.พะเยา	เพื่อเพิ่มคุณค่าวัสดุเหลือใช้ให้เกิดประโยชน์ใช้สอยมากยิ่งขึ้น	จำนวนผู้เข้าร่วมโครงการ ๑๐๐ คน	๒๐,๐๐๐	๒๐,๐๐๐	๒๐,๐๐๐	๒๐,๐๐๐	๒๐,๐๐๐	ผู้เข้าร่วมโครงการไม่น้อยกว่าร้อยละ ๘๐	ผู้เข้าร่วมโครงการได้ใช้เวลาว่างให้เกิดประโยชน์ สามารถสร้างรายได้ให้กับครอบครัวเพิ่มขึ้น	สำนักปลัด
๑๓	โครงการส่งเสริมชุมชนสร้างสิ่งประดิษฐ์จากวัสดุเหลือใช้ บ้านดอนเจริญ หมู่ที่ ๑๓ ต. ออย อ.ปง จ.พะเยา	เพื่อเพิ่มคุณค่าวัสดุเหลือใช้ให้เกิดประโยชน์ใช้สอยมากยิ่งขึ้น	จำนวนผู้เข้าร่วมโครงการ ๑๐๐ คน	๒๐,๐๐๐	๒๐,๐๐๐	๒๐,๐๐๐	๒๐,๐๐๐	๒๐,๐๐๐	ผู้เข้าร่วมโครงการไม่น้อยกว่าร้อยละ ๘๐	ผู้เข้าร่วมโครงการได้ใช้เวลาว่างให้เกิดประโยชน์ สามารถสร้างรายได้ให้กับครอบครัวเพิ่มขึ้น	สำนักปลัด
๑๔	โครงการส่งเสริมชุมชนสร้างสิ่งประดิษฐ์จากวัสดุเหลือใช้ บ้านดอนไชยบ้านแซม หมู่ที่ ๑๔ ต.ออย อ.ปง จ.พะเยา	เพื่อเพิ่มคุณค่าวัสดุเหลือใช้ให้เกิดประโยชน์ใช้สอยมากยิ่งขึ้น	จำนวนผู้เข้าร่วมโครงการ ๑๐๐ คน	๒๐,๐๐๐	๒๐,๐๐๐	๒๐,๐๐๐	๒๐,๐๐๐	๒๐,๐๐๐	ผู้เข้าร่วมโครงการไม่น้อยกว่าร้อยละ ๘๐	ผู้เข้าร่วมโครงการได้ใช้เวลาว่างให้เกิดประโยชน์ สามารถสร้างรายได้ให้กับครอบครัวเพิ่มขึ้น	สำนักปลัด
รวม	๑๔ โครงการ	-	-	๒๘๐,๐๐๐	๒๘๐,๐๐๐	๒๘๐,๐๐๐	๒๘๐,๐๐๐	๒๘๐,๐๐๐	-	-	-

๕.๔ กลยุทธ์ส่งเสริมการบริหารจัดการขยะ

(๒) แผนงานเคหะและชุมชน

ที่	โครงการ	วัตถุประสงค์	เป้าหมาย (ผลผลิตของโครงการ)	งบประมาณ					ตัวชี้วัด (KPI)	ผลที่คาดว่าจะได้รับ	หน่วยงานรับผิดชอบหลัก
				๒๕๖๖ (บาท)	๒๕๖๗ (บาท)	๒๕๖๘ (บาท)	๒๕๖๙ (บาท)	๒๕๗๐ (บาท)			
๑	โครงการฝังกลบบ่อขยะ บ้านดอนเงิน หมู่ที่ ๑ ต.ออย อ.ปง จ.พะเยา	เพื่อไม่ให้เกิดเหตุรำคาญเป็นอันตรายต่อสุขภาพและสิ่งแวดล้อม	จำนวน ๑ บ่อ	๑๐๐,๐๐๐	๑๐๐,๐๐๐	๑๐๐,๐๐๐	๑๐๐,๐๐๐	๑๐๐,๐๐๐	บ่อขยะได้รับการฝังกลบ	ประชาชนไม่ได้รับผลกระทบต่อสุขภาพและสิ่งแวดล้อมดีขึ้น	กองช่าง
๒	โครงการฝังกลบบ่อขยะ บ้านดอนแก้ว หมู่ที่ ๒ ต.ออย อ.ปง จ.พะเยา	เพื่อไม่ให้เกิดเหตุรำคาญเป็นอันตรายต่อสุขภาพและสิ่งแวดล้อม	จำนวน ๑ บ่อ	๑๐๐,๐๐๐	๑๐๐,๐๐๐	๑๐๐,๐๐๐	๑๐๐,๐๐๐	๑๐๐,๐๐๐	บ่อขยะได้รับการฝังกลบ	ประชาชนไม่ได้รับผลกระทบต่อสุขภาพและสิ่งแวดล้อมดีขึ้น	กองช่าง
๓	โครงการฝังกลบบ่อขยะ บ้านดอนไชยป่าแขม หมู่ที่ ๓ ต.ออย อ.ปง จ.พะเยา	เพื่อไม่ให้เกิดเหตุรำคาญเป็นอันตรายต่อสุขภาพและสิ่งแวดล้อม	จำนวน ๑ บ่อ	๑๐๐,๐๐๐	๑๐๐,๐๐๐	๑๐๐,๐๐๐	๑๐๐,๐๐๐	๑๐๐,๐๐๐	บ่อขยะได้รับการฝังกลบ	ประชาชนไม่ได้รับผลกระทบต่อสุขภาพและสิ่งแวดล้อมดีขึ้น	กองช่าง
๔	โครงการฝังกลบบ่อขยะ บ้านหล่าย หมู่ที่ ๔ ต.ออย อ.ปง จ.พะเยา	เพื่อไม่ให้เกิดเหตุรำคาญเป็นอันตรายต่อสุขภาพและสิ่งแวดล้อม	จำนวน ๑ บ่อ	๑๐๐,๐๐๐	๑๐๐,๐๐๐	๑๐๐,๐๐๐	๑๐๐,๐๐๐	๑๐๐,๐๐๐	บ่อขยะได้รับการฝังกลบ	ประชาชนไม่ได้รับผลกระทบต่อสุขภาพและสิ่งแวดล้อมดีขึ้น	กองช่าง
๕	โครงการฝังกลบบ่อขยะ บ้านดันฝาง หมู่ที่ ๕ ต.ออย อ.ปง จ.พะเยา	เพื่อไม่ให้เกิดเหตุรำคาญเป็นอันตรายต่อสุขภาพและสิ่งแวดล้อม	จำนวน ๑ บ่อ	๑๐๐,๐๐๐	๑๐๐,๐๐๐	๑๐๐,๐๐๐	๑๐๐,๐๐๐	๑๐๐,๐๐๐	บ่อขยะได้รับการฝังกลบ	ประชาชนไม่ได้รับผลกระทบต่อสุขภาพและสิ่งแวดล้อมดีขึ้น	กองช่าง

๕.๕ กลยุทธ์ส่งเสริมการบริหารจัดการขยะ

(๒) แผนงานเคหะและชุมชน

ที่	โครงการ	วัตถุประสงค์	เป้าหมาย (ผลผลิตของโครงการ)	งบประมาณ					ตัวชี้วัด (KPI)	ผลที่คาดว่าจะได้รับ	หน่วยงานรับผิดชอบหลัก
				๒๕๖๖ (บาท)	๒๕๖๗ (บาท)	๒๕๖๘ (บาท)	๒๕๖๙ (บาท)	๒๕๗๐ (บาท)			
๖	โครงการฝังกลบบ่อขยะ บ้านหลวง หมู่ที่ ๖ ต.ออย อ.ปง จ.พะเยา	เพื่อไม่ให้เกิดเหตุรำคาญ เป็นอันตรายต่อสุขภาพ และสิ่งแวดล้อม	จำนวน ๑ บ่อ	๑๐๐,๐๐๐	๑๐๐,๐๐๐	๑๐๐,๐๐๐	๑๐๐,๐๐๐	๑๐๐,๐๐๐	บ่อขยะได้รับการฝังกลบ	ประชาชนไม่ได้รับผลกระทบต่อสุขภาพและสิ่งแวดล้อมดีขึ้น	กองช่าง
๗	โครงการฝังกลบบ่อขยะ บ้านฝายแก้ว หมู่ที่ ๗ ต.ออย อ.ปง จ.พะเยา	เพื่อไม่ให้เกิดเหตุรำคาญ เป็นอันตรายต่อสุขภาพ และสิ่งแวดล้อม	จำนวน ๑ บ่อ	๑๐๐,๐๐๐	๑๐๐,๐๐๐	๑๐๐,๐๐๐	๑๐๐,๐๐๐	๑๐๐,๐๐๐	บ่อขยะได้รับการฝังกลบ	ประชาชนไม่ได้รับผลกระทบต่อสุขภาพและสิ่งแวดล้อมดีขึ้น	กองช่าง
๘	โครงการฝังกลบบ่อขยะ บ้านป่าแพะ หมู่ที่ ๘ ต.ออย อ.ปง จ.พะเยา	เพื่อไม่ให้เกิดเหตุรำคาญ เป็นอันตรายต่อสุขภาพ และสิ่งแวดล้อม	จำนวน ๑ บ่อ	๑๐๐,๐๐๐	๑๐๐,๐๐๐	๑๐๐,๐๐๐	๑๐๐,๐๐๐	๑๐๐,๐๐๐	บ่อขยะได้รับการฝังกลบ	ประชาชนไม่ได้รับผลกระทบต่อสุขภาพและสิ่งแวดล้อมดีขึ้น	กองช่าง
๙	โครงการฝังกลบบ่อขยะ บ้านแม่ทาย หมู่ที่ ๙ ต.ออย อ.ปง จ.พะเยา	เพื่อไม่ให้เกิดเหตุรำคาญ เป็นอันตรายต่อสุขภาพ และสิ่งแวดล้อม	จำนวน ๑ บ่อ	๑๐๐,๐๐๐	๑๐๐,๐๐๐	๑๐๐,๐๐๐	๑๐๐,๐๐๐	๑๐๐,๐๐๐	บ่อขยะได้รับการฝังกลบ	ประชาชนไม่ได้รับผลกระทบต่อสุขภาพและสิ่งแวดล้อมดีขึ้น	กองช่าง
๑๐	โครงการฝังกลบบ่อขยะ บ้านหนองขวาง หมู่ที่ ๑๐ ต.ออย อ.ปง จ.พะเยา	เพื่อไม่ให้เกิดเหตุรำคาญ เป็นอันตรายต่อสุขภาพ และสิ่งแวดล้อม	จำนวน ๑ บ่อ	๑๐๐,๐๐๐	๑๐๐,๐๐๐	๑๐๐,๐๐๐	๑๐๐,๐๐๐	๑๐๐,๐๐๐	บ่อขยะได้รับการฝังกลบ	ประชาชนไม่ได้รับผลกระทบต่อสุขภาพและสิ่งแวดล้อมดีขึ้น	กองช่าง

๕.๔ กลยุทธ์ส่งเสริมการบริหารจัดการขยะ

(๒) แผนงานเทศบาลและชุมชน

ที่	โครงการ	วัตถุประสงค์	เป้าหมาย (ผลผลิตของโครงการ)	งบประมาณ					ตัวชี้วัด (KPI)	ผลที่คาดว่าจะได้รับ	หน่วยงานรับผิดชอบหลัก
				๒๕๖๖ (บาท)	๒๕๖๗ (บาท)	๒๕๖๘ (บาท)	๒๕๖๙ (บาท)	๒๕๗๐ (บาท)			
๑๑	โครงการฝังกลบบ่อขยะ บ้านหล่ายใหม่ หมู่ที่ ๑๑ ต.ออย อ.ปง จ.พะเยา	เพื่อไม่ให้เกิดเหตุรำคาญ เป็นอันตรายต่อสุขภาพและสิ่งแวดล้อม	จำนวน ๑ บ่อ	๑๐๐,๐๐๐	๑๐๐,๐๐๐	๑๐๐,๐๐๐	๑๐๐,๐๐๐	๑๐๐,๐๐๐	บ่อขยะได้รับการฝังกลบ	ประชาชนไม่ได้รับผลกระทบต่อสุขภาพและสิ่งแวดล้อมดีขึ้น	กองช่าง
๑๒	โครงการฝังกลบบ่อขยะ บ้านดอนทอง หมู่ที่ ๑๒ ต.ออย อ.ปง จ.พะเยา	เพื่อไม่ให้เกิดเหตุรำคาญ เป็นอันตรายต่อสุขภาพและสิ่งแวดล้อม	จำนวน ๑ บ่อ	๑๐๐,๐๐๐	๑๐๐,๐๐๐	๑๐๐,๐๐๐	๑๐๐,๐๐๐	๑๐๐,๐๐๐	บ่อขยะได้รับการฝังกลบ	ประชาชนไม่ได้รับผลกระทบต่อสุขภาพและสิ่งแวดล้อมดีขึ้น	กองช่าง
๑๓	โครงการฝังกลบบ่อขยะ บ้านดอนเจริญ หมู่ที่ ๑๓ ต.ออย อ.ปง จ.พะเยา	เพื่อไม่ให้เกิดเหตุรำคาญ เป็นอันตรายต่อสุขภาพและสิ่งแวดล้อม	จำนวน ๑ บ่อ	๑๐๐,๐๐๐	๑๐๐,๐๐๐	๑๐๐,๐๐๐	๑๐๐,๐๐๐	๑๐๐,๐๐๐	บ่อขยะได้รับการฝังกลบ	ประชาชนไม่ได้รับผลกระทบต่อสุขภาพและสิ่งแวดล้อมดีขึ้น	กองช่าง
๑๔	โครงการฝังกลบบ่อขยะ บ้านดอนไชยบ้านชม หมู่ที่ ๑๔ ต.ออย อ.ปง จ.พะเยา	เพื่อไม่ให้เกิดเหตุรำคาญ เป็นอันตรายต่อสุขภาพและสิ่งแวดล้อม	จำนวน ๑ บ่อ	๑๐๐,๐๐๐	๑๐๐,๐๐๐	๑๐๐,๐๐๐	๑๐๐,๐๐๐	๑๐๐,๐๐๐	บ่อขยะได้รับการฝังกลบ	ประชาชนไม่ได้รับผลกระทบต่อสุขภาพและสิ่งแวดล้อมดีขึ้น	กองช่าง
รวม	๑๔ โครงการ	-	-	๑,๔๐๐,๐๐๐	๑,๔๐๐,๐๐๐	๑,๔๐๐,๐๐๐	๑,๔๐๐,๐๐๐	๑,๔๐๐,๐๐๐	-	-	-

๕.๕ กลยุทธ์ส่งเสริมการบำรุงรักษาป่าต้นน้ำ โดยการปลูกป่าทดแทนและรักษาสภาพแวดล้อมแหล่งต้นน้ำลำธาร

(๑) แผนงานการเกษตร

ที่	โครงการ	วัตถุประสงค์	เป้าหมาย (ผลผลิตของโครงการ)	งบประมาณ					ตัวชี้วัด (KPI)	ผลที่คาดว่าจะได้รับ	หน่วยงานรับผิดชอบหลัก
				๒๕๖๖ (บาท)	๒๕๖๗ (บาท)	๒๕๖๘ (บาท)	๒๕๖๙ (บาท)	๒๕๗๐ (บาท)			
๑	โครงการอนุรักษ์และพัฒนาป่าชุมชน บ้านดอนเงิน หมู่ที่ ๑ ต.ออย อ.ปง จ.พะเยา	เพื่อส่งเสริมให้ประชาชนช่วยกันอนุรักษ์ทรัพยากรป่าไม้	จำนวนผู้เข้าร่วมโครงการ ๘๐ คน	๕,๐๐๐	๕,๐๐๐	๕,๐๐๐	๕,๐๐๐	๕,๐๐๐	ผู้เข้าร่วมโครงการไม่น้อยกว่าร้อยละ ๘๐	ประชาชนตระหนักถึงการอนุรักษ์ธรรมชาติ	สำนักปลัด
๒	โครงการอนุรักษ์และพัฒนาป่าชุมชน บ้านดอนแก้ว หมู่ที่.๒ ต.ออย อ.ปง จ.พะเยา	เพื่อส่งเสริมให้ประชาชนช่วยกันอนุรักษ์ทรัพยากรป่าไม้	จำนวนผู้เข้าร่วมโครงการ ๘๐ คน	๑๐,๐๐๐	๑๐,๐๐๐	๑๐,๐๐๐	๑๐,๐๐๐	๑๐,๐๐๐	ผู้เข้าร่วมโครงการไม่น้อยกว่าร้อยละ ๘๐	ประชาชนตระหนักถึงการอนุรักษ์ธรรมชาติ	สำนักปลัด
๓	โครงการส่งเสริมกิจกรรม ปลูกป่า บ้านดอนไชยป่าแขม หมู่ที่ ๓ ต.ออย อ.ปง จ.พะเยา	เพื่ออนุรักษ์และฟื้นฟูสภาพป่าให้สมบูรณ์	จำนวนผู้เข้าร่วมโครงการ ๘๐ คน	๑๐,๐๐๐	๑๐,๐๐๐	๑๐,๐๐๐	๑๐,๐๐๐	๑๐,๐๐๐	ผู้เข้าร่วมโครงการไม่น้อยกว่าร้อยละ ๗๙	ป่าคืนสู่สภาพที่สมบูรณ์	สำนักปลัด
๔	โครงการอนุรักษ์และพัฒนาป่าชุมชน บ้านดอนไชยป่าแขม หมู่ที่ ๓ ต.ออย อ.ปง จ.พะเยา	เพื่อส่งเสริมให้ประชาชนช่วยกันอนุรักษ์ทรัพยากรป่าไม้	จำนวนผู้เข้าร่วมโครงการ ๘๐ คน	๑๐,๐๐๐	๑๐,๐๐๐	๑๐,๐๐๐	๑๐,๐๐๐	๑๐,๐๐๐	ผู้เข้าร่วมโครงการไม่น้อยกว่าร้อยละ ๘๐	ประชาชนตระหนักถึงการอนุรักษ์ธรรมชาติ	สำนักปลัด
๕	โครงการอนุรักษ์และพัฒนาป่าชุมชน บ้านต้นฝาง หมู่ที่ ๕ ต.ออย อ.ปง จ.พะเยา	เพื่อส่งเสริมให้ประชาชนช่วยกันอนุรักษ์ทรัพยากรป่าไม้	จำนวนผู้เข้าร่วมโครงการ ๘๐ คน	๑๐,๐๐๐	๑๐,๐๐๐	๑๐,๐๐๐	๑๐,๐๐๐	๑๐,๐๐๐	ผู้เข้าร่วมโครงการไม่น้อยกว่าร้อยละ ๘๐	ประชาชนตระหนักถึงการอนุรักษ์ธรรมชาติ	สำนักปลัด

๕.๕ กลยุทธ์ส่งเสริมการบำรุงรักษาป่าต้นน้ำ โดยการปลูกป่าทดแทนและรักษาสภาพแวดล้อมแหล่งต้นน้ำลำธาร

(๓) แผนงานการเกษตร

ที่	โครงการ	วัตถุประสงค์	เป้าหมาย (ผลผลิตของโครงการ)	งบประมาณ					ตัวชี้วัด (KPI)	ผลที่คาดว่าจะได้รับ	หน่วยงานรับผิดชอบหลัก
				๒๕๖๖ (บาท)	๒๕๖๗ (บาท)	๒๕๖๘ (บาท)	๒๕๖๙ (บาท)	๒๕๗๐ (บาท)			
๖	โครงการอนุรักษ์และพัฒนาป่าชุมชน บ้านหลวง หมู่ที่ ๖ ต. ออย อ.ปง จ.พะเยา	เพื่อส่งเสริมให้ประชาชนช่วยกันอนุรักษ์ทรัพยากรป่าไม้	จำนวนผู้เข้าร่วมโครงการ ๘๐ คน	๑๐,๐๐๐	๑๐,๐๐๐	๑๐,๐๐๐	๑๐,๐๐๐	๑๐,๐๐๐	ผู้เข้าร่วมโครงการไม่น้อยกว่าร้อยละ ๘๐	ประชาชนตระหนักถึงการอนุรักษ์ธรรมชาติ	สำนักปลัด
๗	โครงการอนุรักษ์และพัฒนาป่าชุมชน บ้านฝายแก้ว หมู่ที่ ๗ ต. ออย อ.ปง จ.พะเยา	เพื่อส่งเสริมให้ประชาชนช่วยกันอนุรักษ์ทรัพยากรป่าไม้	จำนวนผู้เข้าร่วมโครงการ ๘๐ คน	๑๐,๐๐๐	๑๐,๐๐๐	๑๐,๐๐๐	๑๐,๐๐๐	๑๐,๐๐๐	ผู้เข้าร่วมโครงการไม่น้อยกว่าร้อยละ ๘๐	ประชาชนตระหนักถึงการอนุรักษ์ธรรมชาติ	สำนักปลัด
๘	โครงการอนุรักษ์และพัฒนาป่าชุมชน บ้านป่าแพะ หมู่ที่ ๘ ต. ออย อ.ปง จ.พะเยา	เพื่อส่งเสริมให้ประชาชนช่วยกันอนุรักษ์ทรัพยากรป่าไม้	จำนวนผู้เข้าร่วมโครงการ ๘๐ คน	๕,๐๐๐	๕,๐๐๐	๕,๐๐๐	๕,๐๐๐	๕,๐๐๐	ผู้เข้าร่วมโครงการไม่น้อยกว่าร้อยละ ๘๐	ประชาชนตระหนักถึงการอนุรักษ์ธรรมชาติ	สำนักปลัด
๙	โครงการส่งเสริมกิจกรรม ปลูกป่า บ้านป่าแพะ หมู่ที่ ๘ ต.ออย อ.ปง จ.พะเยา	เพื่ออนุรักษ์และฟื้นฟูสภาพป่าให้สมบูรณ์	จำนวนผู้เข้าร่วมโครงการ ๘๐ คน	๑๐,๐๐๐	๑๐,๐๐๐	๑๐,๐๐๐	๑๐,๐๐๐	๑๐,๐๐๐	ผู้เข้าร่วมโครงการไม่น้อยกว่าร้อยละ ๙๙	ป่าคืนสู่สภาพที่สมบูรณ์	สำนักปลัด
๑๐	โครงการอนุรักษ์และพัฒนาป่าชุมชน บ้านแม่หาย หมู่ที่ ๙ ต. ออย อ.ปง จ.พะเยา	เพื่อส่งเสริมให้ประชาชนช่วยกันอนุรักษ์ทรัพยากรป่าไม้	จำนวนผู้เข้าร่วมโครงการ ๘๐ คน	๕,๐๐๐	๕,๐๐๐	๕,๐๐๐	๕,๐๐๐	๕,๐๐๐	ผู้เข้าร่วมโครงการไม่น้อยกว่าร้อยละ ๘๐	ประชาชนตระหนักถึงการอนุรักษ์ธรรมชาติ	สำนักปลัด

๕.๕ กลยุทธ์ส่งเสริมการบำรุงรักษาป่าต้นน้ำ โดยการปลูกป่าทดแทนและรักษาสภาพแวดล้อมแหล่งต้นน้ำลำธาร

(๑) แผนงานการเกษตร

ที่	โครงการ	วัตถุประสงค์	เป้าหมาย (ผลผลิตของโครงการ)	งบประมาณ					ตัวชี้วัด (KPI)	ผลที่คาดว่าจะได้รับ	หน่วยงานรับผิดชอบหลัก
				๒๕๖๖ (บาท)	๒๕๖๗ (บาท)	๒๕๖๘ (บาท)	๒๕๖๙ (บาท)	๒๕๗๐ (บาท)			
๑๑	โครงการส่งเสริมกิจกรรม ปลูกป่า บ้านแม่ทาย หมู่ที่ ๙ ต.ออย อ.ปง จ.พะเยา	เพื่ออนุรักษ์และฟื้นฟูสภาพป่าให้สมบูรณ์	จำนวนผู้เข้าร่วมโครงการ ๘๐ คน	๑๐,๐๐๐	๑๐,๐๐๐	๑๐,๐๐๐	๑๐,๐๐๐	๑๐,๐๐๐	ผู้เข้าร่วมโครงการไม่น้อยกว่าร้อยละ ๗๙	ป่าคืนสู่สภาพที่สมบูรณ์	สำนักปลัด
๑๒	โครงการอนุรักษ์และพัฒนาป่าชุมชน บ้านหนองขวาง หมู่ที่ ๑๐ ต.ออย อ.ปง จ.พะเยา	เพื่อส่งเสริมให้ประชาชนช่วยกันอนุรักษ์ทรัพยากรป่าไม้	จำนวนผู้เข้าร่วมโครงการ ๘๐ คน	๕,๐๐๐	๕,๐๐๐	๕,๐๐๐	๕,๐๐๐	๕,๐๐๐	ผู้เข้าร่วมโครงการไม่น้อยกว่าร้อยละ ๘๐	ประชาชนตระหนักถึงการอนุรักษ์ธรรมชาติ	สำนักปลัด
๑๓	โครงการส่งเสริมกิจกรรม ปลูกป่า บ้านหนองขวาง หมู่ที่ ๑๐ ต.ออย อ.ปง จ.พะเยา	เพื่ออนุรักษ์และฟื้นฟูสภาพป่าให้สมบูรณ์	จำนวนผู้เข้าร่วมโครงการ ๘๐ คน	๑๐,๐๐๐	๑๐,๐๐๐	๑๐,๐๐๐	๑๐,๐๐๐	๑๐,๐๐๐	ผู้เข้าร่วมโครงการไม่น้อยกว่าร้อยละ ๗๙	ป่าคืนสู่สภาพที่สมบูรณ์	สำนักปลัด
๑๔	โครงการอนุรักษ์และพัฒนาป่าชุมชน บ้านหล่ายใหม่ หมู่ที่ ๑๑ ต.ออย อ.ปง จ.พะเยา	เพื่อส่งเสริมให้ประชาชนช่วยกันอนุรักษ์ทรัพยากรป่าไม้	จำนวนผู้เข้าร่วมโครงการ ๘๐ คน	๕,๐๐๐	๕,๐๐๐	๕,๐๐๐	๕,๐๐๐	๕,๐๐๐	ผู้เข้าร่วมโครงการไม่น้อยกว่าร้อยละ ๘๐	ประชาชนตระหนักถึงการอนุรักษ์ธรรมชาติ	สำนักปลัด
๑๕	โครงการส่งเสริมกิจกรรม ปลูกป่า บ้านหล่ายใหม่ หมู่ที่ ๑๑ ต.ออย อ.ปง จ.พะเยา	เพื่ออนุรักษ์และฟื้นฟูสภาพป่าให้สมบูรณ์	จำนวนผู้เข้าร่วมโครงการ ๘๐ คน	๑๐,๐๐๐	๑๐,๐๐๐	๑๐,๐๐๐	๑๐,๐๐๐	๑๐,๐๐๐	ผู้เข้าร่วมโครงการไม่น้อยกว่าร้อยละ ๗๙	ป่าคืนสู่สภาพที่สมบูรณ์	สำนักปลัด

๕.๕ กลยุทธ์ส่งเสริมการบำรุงรักษาป่าต้นน้ำ โดยการปลูกป่าทดแทนและรักษาสภาพแวดล้อมแหล่งต้นน้ำลำธาร

(๑) แผนงานการเกษตร

ที่	โครงการ	วัตถุประสงค์	เป้าหมาย (ผลผลิตของโครงการ)	งบประมาณ					ตัวชี้วัด (KPI)	ผลที่คาดว่าจะได้รับ	หน่วยงานรับผิดชอบหลัก
				๒๕๖๖ (บาท)	๒๕๖๗ (บาท)	๒๕๖๘ (บาท)	๒๕๖๙ (บาท)	๒๕๗๐ (บาท)			
๑๖	โครงการอนุรักษ์และพัฒนาป่าชุมชน บ้านดอนทอง หมู่ที่ ๑๒ ต.ออย อ.ปง จ.พะเยา	เพื่อส่งเสริมให้ประชาชนช่วยกันอนุรักษ์ทรัพยากรป่าไม้	จำนวนผู้เข้าร่วมโครงการ ๘๐ คน	๕,๐๐๐	๕,๐๐๐	๕,๐๐๐	๕,๐๐๐	๕,๐๐๐	ผู้เข้าร่วมโครงการไม่น้อยกว่าร้อยละ ๘๐	ประชาชนตระหนักถึงการอนุรักษ์ธรรมชาติ	สำนักปลัด
๑๗	โครงการส่งเสริมกิจกรรม ปลูกป่า บ้านดอนทอง หมู่ที่ ๑๒ ต.ออย อ.ปง จ.พะเยา	เพื่ออนุรักษ์และฟื้นฟูสภาพป่าให้สมบูรณ์	จำนวนผู้เข้าร่วมโครงการ ๘๐ คน	๑๐,๐๐๐	๑๐,๐๐๐	๑๐,๐๐๐	๑๐,๐๐๐	๑๐,๐๐๐	ผู้เข้าร่วมโครงการไม่น้อยกว่าร้อยละ ๗๙	ป่าคืนสู่สภาพที่สมบูรณ์	สำนักปลัด
๑๘	โครงการอนุรักษ์และพัฒนาป่าชุมชน บ้านดอนเจริญ หมู่ที่ ๑๓ ต.ออย อ.ปง จ.พะเยา	เพื่อส่งเสริมให้ประชาชนช่วยกันอนุรักษ์ทรัพยากรป่าไม้	จำนวนผู้เข้าร่วมโครงการ ๘๐ คน	๕,๐๐๐	๕,๐๐๐	๕,๐๐๐	๕,๐๐๐	๕,๐๐๐	ผู้เข้าร่วมโครงการไม่น้อยกว่าร้อยละ ๘๐	ประชาชนตระหนักถึงการอนุรักษ์ธรรมชาติ	สำนักปลัด
๑๙	โครงการส่งเสริมกิจกรรม ปลูกป่า บ้านดอนเจริญ หมู่ที่ ๑๓ ต.ออย อ.ปง จ.พะเยา	เพื่ออนุรักษ์และฟื้นฟูสภาพป่าให้สมบูรณ์	จำนวนผู้เข้าร่วมโครงการ ๘๐ คน	๑๐,๐๐๐	๑๐,๐๐๐	๑๐,๐๐๐	๑๐,๐๐๐	๑๐,๐๐๐	ผู้เข้าร่วมโครงการไม่น้อยกว่าร้อยละ ๗๙	ป่าคืนสู่สภาพที่สมบูรณ์	สำนักปลัด
๒๐	โครงการอนุรักษ์และพัฒนาป่าชุมชน บ้านดอนไชยป่าแขม หมู่ที่ ๑๔ ต.ออย อ.ปง จ.พะเยา	เพื่อส่งเสริมให้ประชาชนช่วยกันอนุรักษ์ทรัพยากรป่าไม้	จำนวนผู้เข้าร่วมโครงการ ๘๐ คน	๕,๐๐๐	๕,๐๐๐	๕,๐๐๐	๕,๐๐๐	๕,๐๐๐	ผู้เข้าร่วมโครงการไม่น้อยกว่าร้อยละ ๘๐	ประชาชนตระหนักถึงการอนุรักษ์ธรรมชาติ	สำนักปลัด

๕.๕ กลยุทธ์ส่งเสริมการบำรุงรักษาป่าต้นน้ำ โดยการปลูกป่าทดแทนและรักษาสภาพแวดล้อมแหล่งต้นน้ำลำธาร

(๓) แผนงานการเกษตร

ที่	โครงการ	วัตถุประสงค์	เป้าหมาย (ผลผลิตของโครงการ)	งบประมาณ					ตัวชี้วัด (KPI)	ผลที่คาดว่าจะได้รับ	หน่วยงานรับผิดชอบหลัก
				๒๕๖๖ (บาท)	๒๕๖๗ (บาท)	๒๕๖๘ (บาท)	๒๕๖๙ (บาท)	๒๕๗๐ (บาท)			
๒๑	โครงการส่งเสริมกิจกรรม ปลูกป่า บ้านดอนไชยป่าแขม หมู่ที่ ๑๙ ต.ออย อ.ปง จ.พะเยา	เพื่ออนุรักษ์และฟื้นฟูสภาพป่าให้สมบูรณ์	จำนวนผู้เข้าร่วมโครงการ ๘๐ คน	๑๐,๐๐๐	๑๐,๐๐๐	๑๐,๐๐๐	๑๐,๐๐๐	๑๐,๐๐๐	ผู้เข้าร่วมโครงการไม่น้อยกว่าร้อยละ ๗๙	ป่าคืนสู่สภาพที่สมบูรณ์	สำนักปลัด
รวม	**๒๑ โครงการ**	-	-	**๑๗๐,๐๐๐**	**๑๗๐,๐๐๐**	**๑๗๐,๐๐๐**	**๑๗๐,๐๐๐**	**๑๗๐,๐๐๐**	-	-	-

๕.๕ กลยุทธ์ส่งเสริมการบำรุงรักษาป่าต้นน้ำ โดยการปลูกป่าทดแทนและรักษาสภาพแวดล้อมแหล่งต้นน้ำลำธาร

(๑) แผนงานอุตสาหกรรมและโยธา

ที่	โครงการ	วัตถุประสงค์	เป้าหมาย (ผลผลิตของโครงการ)	งบประมาณ					ตัวชี้วัด (KPI)	ผลที่คาดว่าจะได้รับ	หน่วยงานรับผิดชอบหลัก
				๒๕๖๖ (บาท)	๒๕๖๗ (บาท)	๒๕๖๘ (บาท)	๒๕๖๙ (บาท)	๒๕๗๐ (บาท)			
๑	โครงการพัฒนาคลองสวยน้ำใส บ้านฝายแก้ว หมู่ที่ ๗ ต.ออย อ.ปง จ.พะเยา	เพื่อฟื้นฟูปรับปรุงคุณภาพน้ำในคลองและและรณรงค์ให้ประชาชน ในพื้นที่ดูแลรักษาแหล่งน้ำให้สะอาด	จำนวนผู้เข้าร่วมโครงการ ๘๐ คน	๑๐,๐๐๐	๑๐,๐๐๐	๑๐,๐๐๐	๑๐,๐๐๐	๑๐,๐๐๐	ผู้เข้าร่วมโครงการไม่น้อยกว่าร้อยละ ๘๐	ประชาชนตระหนักถึงการอนุรักษ์ธรรมชาติ	สำนักปลัด
รวม	๑ โครงการ	-	-	๑๐,๐๐๐	๑๐,๐๐๐	๑๐,๐๐๐	๑๐,๐๐๐	๑๐,๐๐๐	-	-	-

๕.๖ กลยุทธ์ส่งเสริมและพัฒนาการให้พลังงานทดแทนและรณรงค์แก้ไขปัญหาภาวะโลกร้อน

(๑) แผนงานสร้างความเข้มแข็งของชุมชน

ที่	โครงการ	วัตถุประสงค์	เป้าหมาย (ผลผลิตของโครงการ)	งบประมาณ					ตัวชี้วัด (KPI)	ผลที่คาดว่าจะได้รับ	หน่วยงานรับผิดชอบหลัก
				๒๕๖๖ (บาท)	๒๕๖๗ (บาท)	๒๕๖๘ (บาท)	๒๕๖๙ (บาท)	๒๕๗๐ (บาท)			
๑	โครงการรณรงค์ ลด ละ เลิก การใช้ถุงพลาสติกและกล่องโฟม บ้านดอนเงิน หมู่ที่ ๑ ต.ออย อ.ปง จ.พะเยา	เพื่อให้ผู้บริโภคได้ตระหนักถึงผลกระทบจากการใช้ถุงพลาสติกและกล่องโฟมลด และพฤติกรรมเสี่ยงอันตรายต่อสุขภาพ	จำนวนผู้เข้าร่วมโครงการ ประมาณ ๕๐ หลังคา	๕,๐๐๐	๕,๐๐๐	๕,๐๐๐	๕,๐๐๐	๕,๐๐๐	ผู้เข้าร่วมโครงการไม่น้อยกว่าร้อยละ ๘๐	ประชาชนตระหนักถึงผลเสียของการใช้ถุงพลาสติกและกล่องโฟม	สำนักปลัด
๒	โครงการรณรงค์ ลด ละ เลิก การใช้ถุงพลาสติกและกล่องโฟม บ้านดอนแก้ว หมู่ที่ ๒ ต.ออย อ.ปง จ.พะเยา	เพื่อให้ผู้บริโภคได้ตระหนักถึงผลกระทบจากการใช้ถุงพลาสติกและกล่องโฟมลด และพฤติกรรมเสี่ยงอันตรายต่อสุขภาพ	จำนวนผู้เข้าร่วมโครงการ ประมาณ ๕๐ หลังคา	๑๐,๐๐๐	๑๐,๐๐๐	๑๐,๐๐๐	๑๐,๐๐๐	๑๐,๐๐๐	ผู้เข้าร่วมโครงการไม่น้อยกว่าร้อยละ ๘๐	ประชาชนตระหนักถึงผลเสียของการใช้ถุงพลาสติกและกล่องโฟม	สำนักปลัด
๓	โครงการรณรงค์ ลด ละ เลิก การใช้ถุงพลาสติกและกล่องโฟม บ้านดอนไชยบ้านแซม หมู่ที่ ๓ ต.ออย อ.ปง จ.พะเยา	เพื่อให้ผู้บริโภคได้ตระหนักถึงผลกระทบจากการใช้ถุงพลาสติกและกล่องโฟมลด และพฤติกรรมเสี่ยงอันตรายต่อสุขภาพ	จำนวนผู้เข้าร่วมโครงการ ประมาณ ๕๐ หลังคา	๑๐,๐๐๐	๑๐,๐๐๐	๑๐,๐๐๐	๑๐,๐๐๐	๑๐,๐๐๐	ผู้เข้าร่วมโครงการไม่น้อยกว่าร้อยละ ๘๐	ประชาชนตระหนักถึงผลเสียของการใช้ถุงพลาสติกและกล่องโฟม	สำนักปลัด
๔	โครงการรณรงค์ ลด ละ เลิก การใช้ถุงพลาสติกและกล่องโฟม บ้านต้นผ่าง หมู่ที่ ๕ ต.ออย อ.ปง จ.พะเยา	เพื่อให้ผู้บริโภคได้ตระหนักถึงผลกระทบจากการใช้ถุงพลาสติกและกล่องโฟมลด และพฤติกรรมเสี่ยงอันตรายต่อสุขภาพ	จำนวนผู้เข้าร่วมโครงการ ประมาณ ๕๐ หลังคา	๕,๐๐๐	๕,๐๐๐	๕,๐๐๐	๕,๐๐๐	๕,๐๐๐	ผู้เข้าร่วมโครงการไม่น้อยกว่าร้อยละ ๘๐	ประชาชนตระหนักถึงผลเสียของการใช้ถุงพลาสติกและกล่องโฟม	สำนักปลัด

๕.๖ กลยุทธ์ส่งเสริมและพัฒนาการให้พลังงานทดแทนและรณรงค์แก้ไขปัญหาภาวะโลกร้อน

(๑) แผนงานสร้างความเข้มแข็งของชุมชน

ที่	โครงการ	วัตถุประสงค์	เป้าหมาย (ผลผลิตของโครงการ)	งบประมาณ					ตัวชี้วัด (KPI)	ผลที่คาดว่าจะได้รับ	หน่วยงานรับผิดชอบหลัก
				๒๕๖๖ (บาท)	๒๕๖๗ (บาท)	๒๕๖๘ (บาท)	๒๕๖๙ (บาท)	๒๕๗๐ (บาท)			
๕	โครงการรณรงค์ ลด ละ เลิก การใช้ถุงพลาสติกและกล่องโฟม บ้านหลวง หมู่ที่ ๖ ต. ออย อ.ปง จ.พะเยา	เพื่อให้ผู้บริโภคได้ตระหนักถึงผลกระทบจากการใช้ถุงพลาสติกและกล่องโฟมลด และพฤติกรรมเสี่ยงอันตรายต่อสุขภาพ	จำนวนผู้เข้าร่วมโครงการ ประมาณ ๕๐ หลังคา	๑๐,๐๐๐	๑๐,๐๐๐	๑๐,๐๐๐	๑๐,๐๐๐	๑๐,๐๐๐	ผู้เข้าร่วมโครงการไม่น้อยกว่าร้อยละ ๘๐	ประชาชนตระหนักถึงผลเสียของการใช้ถุงพลาสติกและกล่องโฟม	สำนักปลัด
๖	โครงการรณรงค์ ลด ละ เลิก การใช้ถุงพลาสติกและกล่องโฟม บ้านฝายแก้ว หมู่ที่ ๗ ต.ออย อ.ปง จ.พะเยา	เพื่อให้ผู้บริโภคได้ตระหนักถึงผลกระทบจากการใช้ถุงพลาสติกและกล่องโฟมลด และพฤติกรรมเสี่ยงอันตรายต่อสุขภาพ	จำนวนผู้เข้าร่วมโครงการ ประมาณ ๕๐ หลังคา	๑๐,๐๐๐	๑๐,๐๐๐	๑๐,๐๐๐	๑๐,๐๐๐	๑๐,๐๐๐	ผู้เข้าร่วมโครงการไม่น้อยกว่าร้อยละ ๘๐	ประชาชนตระหนักถึงผลเสียของการใช้ถุงพลาสติกและกล่องโฟม	สำนักปลัด
๗	โครงการส่งเสริมการผลิตภาชนะจากธรรมชาติ บ้านดอนไชยป่าแขม หมู่ที่ ๓ ต. ออย อ.ปง จ.พะเยา	เพื่อลดการใช้ภาชนะจากโฟมและเป็นมิตรต่อคนและสิ่งแวดล้อมสามารถสร้างรายได้ให้กับครอบครัวได้	จำนวนผู้เข้าร่วมโครงการ ๑๐๐ คน	๓๐,๐๐๐	๓๐,๐๐๐	๓๐,๐๐๐	๓๐,๐๐๐	๓๐,๐๐๐	ผู้เข้าร่วมโครงการไม่น้อยกว่าร้อยละ ๘๐	สามารถต่อยอดผลิตภาชนะสร้างรายได้ ลดภาวะโลกร้อนเป็นมิตรต่อสิ่งคนและสิ่งแวดล้อม	สำนักปลัด
รวม	๗ โครงการ	-	-	๘๐,๐๐๐	๘๐,๐๐๐	๘๐,๐๐๐	๘๐,๐๐๐	๘๐,๐๐๐	-	-	-

แบบ ผ.๐๒/๒

รายละเอียดโครงการพัฒนา

แผนพัฒนาท้องถิ่น (พ.ศ.๒๕๖๖ - ๒๕๗๐) แก้ไข ครั้งที่ ๑/๒๕๖๖

สำหรับ โครงการที่เกื้อศักยภาพขององค์กรปกครองส่วนท้องถิ่นที่ใช้สำหรับการประสานแผนพัฒนาท้องถิ่น

องค์การบริหารส่วนตำบลออย อำเภอปง จังหวัดพะเยา

ก. ยุทธศาสตร์ชาติ ๒๐ ปี ยุทธศาสตร์ ที่ ๔ ด้านการสร้างโอกาสและความเสมอภาคทางสังคม

ข. แผนพัฒนาเศรษฐกิจและสังคมแห่งชาติ ฉบับที่ ๑๓ หมุดหมาย ที่ ๔ ไทยเป็นศูนย์กลางทางการแพทย์และสุขภาพมูลค่าสูง

ค. Sustainable Development Goals: SDGs เป้าประสงค์ ที่ ๓ ระบบสาธารณสุขที่มีประสิทธิภาพ ประชาชนมีระบบสุขภาพที่ดีทั้งร่างกายและจิตใจ

๒ มีสถานที่ออกกำลังกายและการแข่งขันกีฬาและนันทนาการสำหรับประชาชนทุกช่วงวัย

ง. ยุทธศาสตร์จังหวัด ยุทธศาสตร์ ที่ ๔ ยกระดับคุณภาพชีวิต เสริมสร้างความมั่นคง

จ. ยุทธศาสตร์การพัฒนาขององค์กรปกครองส่วนท้องถิ่นในเขตจังหวัดพะเยา ยุทธศาสตร์ที่ ๑ พัฒนาสาธารณสุขและการกีฬา

ยุทธศาสตร์ที่ ๑ พัฒนาสาธารณสุขและการกีฬา

๑.๑ กลยุทธ์ส่งเสริมงานด้านสาธารณสุข สุขภาวะและสุขภาพที่ดีของประชาชน ตลอดจนสนับสนุนวัสดุอุปกรณ์ทางการแพทย์ที่จำเป็นเพื่อป้องกันเชื้อไวรัสโคโรน่า (โควิด-๑๙) และเชื้อโรคไวรัสต่าง ๆ

(๑) แผนงานอุตสาหกรรมและโยธา

ที่	โครงการ	วัตถุประสงค์	เป้าหมาย (ผลผลิตของโครงการ)	งบประมาณ					ตัวชี้วัด (KPI)	ผลที่คาดว่าจะได้รับ	หน่วยงานรับผิดชอบหลัก
				๒๕๖๖ (บาท)	๒๕๖๗ (บาท)	๒๕๖๘ (บาท)	๒๕๖๙ (บาท)	๒๕๗๐ (บาท)			
๑	โครงการก่อสร้างสถานที่กักกันเพื่อป้องกันระงับโรคติดต่อ ต.ออย อ.ปง จ.พะเยา	เพื่อป้องกันและระงับโรคติดต่อให้กับประชาชน	จำนวน ๑ แห่ง	๕๐๐,๐๐๐	๕๐๐,๐๐๐	๕๐๐,๐๐๐	๕๐๐,๐๐๐	๕๐๐,๐๐๐	มีสถานที่กักกันโรคที่ได้มาตรฐาน	ประชาชนมีสถานที่ป้องกันและระงับโรคติดต่อ	กองช่าง/อบต./กรมส่งเสริม/จังหวัดพะเยา/ส่วนราชการอื่น
รวม	๑ โครงการ	-	-	๕๐๐,๐๐๐	๕๐๐,๐๐๐	๕๐๐,๐๐๐	๕๐๐,๐๐๐	๕๐๐,๐๐๐			

แบบ ผ.๐๒/ข

๓.๔ กลยุทธ์ส่งเสริมและสนับสนุนให้มีสถานที่ออกกำลังกายและการแข่งขันกีฬา

(๑) แผนงานอุตสาหกรรมและโยธา

ที่	โครงการ	วัตถุประสงค์	เป้าหมาย (ผลผลิตของโครงการ)	งบประมาณ					ตัวชี้วัด (KPI)	ผลที่คาดว่าจะได้รับ	หน่วยงานรับผิดชอบหลัก
				๒๕๖๖ (บาท)	๒๕๖๗ (บาท)	๒๕๖๘ (บาท)	๒๕๖๙ (บาท)	๒๕๗๐ (บาท)			
๑	โครงการก่อสร้างสนามกีฬากลาง	เพื่อเป็นสถานที่แข่งขันกีฬาแก่ประชาชนตำบลออย	หนา ๐.๑๒ ม. มีพื้นที่เทคอนกรีตไม่น้อยกว่า ๑,๑๐๐ ตร.ม.	๕๐๐,๐๐๐	๕๐๐,๐๐๐	๕๐๐,๐๐๐	๕๐๐,๐๐๐	๕๐๐,๐๐๐	สนามกีฬากลางได้มาตรฐาน	ประชาชนมีสถานที่ในการจัดแข่งขันกีฬา	กองช่าง/อบจ./กรมส่งเสริมฯ/จังหวัดพะเยา/ส่วนราชการอื่น
๒	โครงการก่อสร้างลานกีฬา	เพื่อเป็นที่ออกกำลังกายแก่ประชาชน	มีพื้นที่เทคอนกรีตไม่น้อยกว่า ๓,๑๐๐ ตร.ม. หนา ๐.๑๒ ม.	๕๐๐,๐๐๐	๕๐๐,๐๐๐	๕๐๐,๐๐๐	๕๐๐,๐๐๐	๕๐๐,๐๐๐	ลานกีฬาได้มาตรฐาน	ประชาชนมีสถานที่ออกกำลังกายใกล้บ้าน	กองช่าง/อบจ./กรมส่งเสริมฯ/ส่วนราชการอื่น
๓	โครงการก่อสร้างสนามกีฬากลาง ระดับตำบล โรงเรียนบ้านดอนแก้ว	เพื่อส่งเสริมให้ประชาชนมีสุขภาพร่างกายที่แข็งแรง	สนามกีฬา	๑,๐๐๐,๐๐๐	๑,๐๐๐,๐๐๐	๑,๐๐๐,๐๐๐	๑,๐๐๐,๐๐๐	๑,๐๐๐,๐๐๐	สนามกีฬากลางได้มาตรฐาน	ประชาชนมีสุขภาพกายสุขภาพใจที่แข็งแรง	กองช่าง/อบจ./กรมส่งเสริมฯ/ส่วนราชการอื่น
๔	โครงการก่อสร้างสนามฟุตซอล มาตรฐานกลางแจ้ง	เพื่อให้ประชาชนมีสถานที่ออกกำลังกาย	หนา ๐.๑๒ ม. มีพื้นที่เทคอนกรีตไม่น้อยกว่า ๑,๑๐๐ ตร.ม.	๕๐๐,๐๐๐	๕๐๐,๐๐๐	๕๐๐,๐๐๐	๕๐๐,๐๐๐	๕๐๐,๐๐๐	สนามฟุตซอล ได้มาตรฐาน	ประชาชนมีสถานที่ออกกำลังกายและมีสุขภาพร่างกายแข็งแรงยิ่งขึ้น	กองช่าง/อบจ./กรมส่งเสริมฯ/จังหวัดพะเยา/ส่วนราชการอื่น
๕	โครงการก่อสร้างสนามวอลเลย์บอลมาตรฐานกลางแจ้ง	เพื่อให้ประชาชนมีสถานที่ออกกำลังกาย	หนา ๐.๑๒ ม. มีพื้นที่เทคอนกรีตไม่น้อยกว่า ๑,๑๐๐ ตร.ม.	๕๐๐,๐๐๐	๕๐๐,๐๐๐	๕๐๐,๐๐๐	๕๐๐,๐๐๐	๕๐๐,๐๐๐	สนามวอลเลย์บอล ได้มาตรฐาน	ประชาชนมีสถานที่ออกกำลังกายและมีสุขภาพร่างกายแข็งแรงยิ่งขึ้น	กองช่าง/อบจ./กรมส่งเสริมฯ/จังหวัดพะเยา/ส่วนราชการอื่น

๑.๔ กลยุทธ์ส่งเสริมและสนับสนุนให้มีสถานที่ออกกำลังกายและการแข่งขันกีฬา

(๑) แผนงานอุตสาหกรรมและโยธา

ที่	โครงการ	วัตถุประสงค์	เป้าหมาย (ผลผลิตของโครงการ)	งบประมาณ					ตัวชี้วัด (KPI)	ผลที่คาดว่าจะได้รับ	หน่วยงานรับผิดชอบหลัก
				๒๕๖๖ (บาท)	๒๕๖๗ (บาท)	๒๕๖๘ (บาท)	๒๕๖๙ (บาท)	๒๕๗๐ (บาท)			
๖	โครงการก่อสร้างลานกีฬาด้านยาเสพติด บ้านดอนเงิน หมู่ที่ ๑ ต.ออย อ.ปง จ.พะเยา	เพื่อให้ประชาชนมีสถานที่ออกกำลังกายห่างไกลยาเสพติดและ ใช้เวลาว่างให้เกิดประโยชน์	มีพื้นที่เทคอนกรีตไม่น้อยกว่า ๑,๒๐๐ ตร.ม. หนา ๐.๑๒ ม.	๕๐๐,๐๐๐	๕๐๐,๐๐๐	๕๐๐,๐๐๐	๕๐๐,๐๐๐	๕๐๐,๐๐๐	ลานกีฬาได้มาตรฐาน	ประชาชนมีสถานที่ออกกำลังกายและมีสุขภาพร่างกายแข็งแรงยิ่งขึ้น	กองช่าง/อบจ./กรมส่งเสริมฯ/จังหวัดพะเยา/ส่วนราชการอื่น
๗	โครงการก่อสร้างลานกีฬาด้านยาเสพติด บ้านดอนแก้ว หมู่ที่ ๒ ต.ออย อ.ปง จ.พะเยา	เพื่อให้ประชาชนมีสถานที่ออกกำลังกายห่างไกลยาเสพติดและ ใช้เวลาว่างให้เกิดประโยชน์	มีพื้นที่เทคอนกรีตไม่น้อยกว่า ๑,๒๐๐ ตร.ม. หนา ๐.๑๒ ม.	๕๐๐,๐๐๐	๕๐๐,๐๐๐	๕๐๐,๐๐๐	๕๐๐,๐๐๐	๕๐๐,๐๐๐	ลานกีฬาได้มาตรฐาน	ประชาชนมีสถานที่ออกกำลังกายและมีสุขภาพร่างกายแข็งแรงยิ่งขึ้น	กองช่าง/อบจ./กรมส่งเสริมฯ/จังหวัดพะเยา/ส่วนราชการอื่น
๘	โครงการก่อสร้างลานกีฬาด้านยาเสพติด บ้านดอนไชยป่าแขม หมู่ที่ ๓ ต.ออย อ.ปง จ.พะเยา	เพื่อให้ประชาชนมีสถานที่ออกกำลังกายห่างไกลยาเสพติดและ ใช้เวลาว่างให้เกิดประโยชน์	มีพื้นที่เทคอนกรีตไม่น้อยกว่า ๑,๒๐๐ ตร.ม. หนา ๐.๑๒ ม.	๕๐๐,๐๐๐	๕๐๐,๐๐๐	๕๐๐,๐๐๐	๕๐๐,๐๐๐	๕๐๐,๐๐๐	ลานกีฬาได้มาตรฐาน	ประชาชนมีสถานที่ออกกำลังกายและมีสุขภาพร่างกายแข็งแรงยิ่งขึ้น	กองช่าง/อบจ./กรมส่งเสริมฯ/จังหวัดพะเยา/ส่วนราชการอื่น
๙	โครงการก่อสร้างลานกีฬาด้านยาเสพติด บ้านหล่าย หมู่ที่ ๔ ต.ออย อ.ปง จ.พะเยา	เพื่อให้ประชาชนมีสถานที่ออกกำลังกายห่างไกลยาเสพติดและ ใช้เวลาว่างให้เกิดประโยชน์	มีพื้นที่เทคอนกรีตไม่น้อยกว่า ๑,๒๐๐ ตร.ม. หนา ๐.๑๒ ม.	๕๐๐,๐๐๐	๕๐๐,๐๐๐	๕๐๐,๐๐๐	๕๐๐,๐๐๐	๕๐๐,๐๐๐	ลานกีฬาได้มาตรฐาน	ประชาชนมีสถานที่ออกกำลังกายและมีสุขภาพร่างกายแข็งแรงยิ่งขึ้น	กองช่าง/อบจ./กรมส่งเสริมฯ/จังหวัดพะเยา/ส่วนราชการอื่น

๑.๔ กลยุทธ์ส่งเสริมและสนับสนุนให้มีสถานที่ออกกำลังกายและการแข่งขันกีฬา

(๑) แผนงานอุตสาหกรรมและโยธา

ที่	โครงการ	วัตถุประสงค์	เป้าหมาย (ผลผลิตของโครงการ)	งบประมาณ					ตัวชี้วัด (KPI)	ผลที่คาดว่าจะได้รับ	หน่วยงานรับผิดชอบหลัก
				๒๕๖๖ (บาท)	๒๕๖๗ (บาท)	๒๕๖๘ (บาท)	๒๕๖๙ (บาท)	๒๕๗๐ (บาท)			
๑๐	โครงการก่อสร้างลานกีฬาต้านยาเสพติด บ้านต้นฝาง หมู่ที่ ๕ ต.ออย อ.ปง จ.พะเยา	เพื่อให้ประชาชนมีสถานที่ออกกำลังกายห่างไกลยาเสพติดและ ใช้เวลาว่างให้เกิดประโยชน์	มีพื้นที่เทคอนกรีตไม่น้อยกว่า ๑,๒๐๐ ตร.ม. หนา ๐.๑๒ ม.	๕๐๐,๐๐๐	๕๐๐,๐๐๐	๕๐๐,๐๐๐	๕๐๐,๐๐๐	๕๐๐,๐๐๐	ลานกีฬาได้มาตรฐาน	ประชาชนมีสถานที่ออกกำลังกายและมีสุขภาพร่างกายแข็งแรงยิ่งขึ้น	กองช่าง/อบจ./กรมส่งเสริม/จังหวัดพะเยา/ส่วนราชการอื่น
๑๑	โครงการก่อสร้างลานกีฬาต้านยาเสพติด บ้านหลวง หมู่ที่ ๖ ต.ออย อ.ปง จ.พะเยา	เพื่อให้ประชาชนมีสถานที่ออกกำลังกายห่างไกลยาเสพติดและ ใช้เวลาว่างให้เกิดประโยชน์	มีพื้นที่เทคอนกรีตไม่น้อยกว่า ๑,๒๐๐ ตร.ม. หนา ๐.๑๒ ม.	๕๐๐,๐๐๐	๕๐๐,๐๐๐	๕๐๐,๐๐๐	๕๐๐,๐๐๐	๕๐๐,๐๐๐	ลานกีฬาได้มาตรฐาน	ประชาชนมีสถานที่ออกกำลังกายและมีสุขภาพร่างกายแข็งแรงยิ่งขึ้น	กองช่าง/อบจ./กรมส่งเสริม/จังหวัดพะเยา/ส่วนราชการอื่น
๑๒	โครงการก่อสร้างลานกีฬาต้านยาเสพติด บ้านฝายแก้ว หมู่ที่ ๗ ต.ออย อ.ปง จ.พะเยา	เพื่อให้ประชาชนมีสถานที่ออกกำลังกายห่างไกลยาเสพติดและ ใช้เวลาว่างให้เกิดประโยชน์	มีพื้นที่เทคอนกรีตไม่น้อยกว่า ๑,๒๐๐ ตร.ม. หนา ๐.๑๒ ม.	๕๐๐,๐๐๐	๕๐๐,๐๐๐	๕๐๐,๐๐๐	๕๐๐,๐๐๐	๕๐๐,๐๐๐	ลานกีฬาได้มาตรฐาน	ประชาชนมีสถานที่ออกกำลังกายและมีสุขภาพร่างกายแข็งแรงยิ่งขึ้น	กองช่าง/อบจ./กรมส่งเสริม/จังหวัดพะเยา/ส่วนราชการอื่น
๑๓	โครงการก่อสร้างลานกีฬาต้านยาเสพติด บ้านป่าแพะ หมู่ที่ ๘ ต.ออย อ.ปง จ.พะเยา	เพื่อให้ประชาชนมีสถานที่ออกกำลังกายห่างไกลยาเสพติดและ ใช้เวลาว่างให้เกิดประโยชน์	มีพื้นที่เทคอนกรีตไม่น้อยกว่า ๑,๒๐๐ ตร.ม. หนา ๐.๑๒ ม.	๕๐๐,๐๐๐	๕๐๐,๐๐๐	๕๐๐,๐๐๐	๕๐๐,๐๐๐	๕๐๐,๐๐๐	ลานกีฬาได้มาตรฐาน	ประชาชนมีสถานที่ออกกำลังกายและมีสุขภาพร่างกายแข็งแรงยิ่งขึ้น	กองช่าง/อบจ./กรมส่งเสริม/จังหวัดพะเยา/ส่วนราชการอื่น

๑.๔ กลยุทธ์ส่งเสริมและสนับสนุนให้มีสถานที่ออกกำลังกายและการแข่งขันกีฬา

(๑) แผนงานอุตสาหกรรมและโยธา

ที่	โครงการ	วัตถุประสงค์	เป้าหมาย (ผลผลิตของโครงการ)	งบประมาณ					ตัวชี้วัด (KPI)	ผลที่คาดว่าจะได้รับ	หน่วยงานรับผิดชอบหลัก
				๒๕๖๖ (บาท)	๒๕๖๗ (บาท)	๒๕๖๘ (บาท)	๒๕๖๙ (บาท)	๒๕๗๐ (บาท)			
๑๔	โครงการก่อสร้างลานกีฬาต้านยาเสพติด บ้านแม่ทาย หมู่ที่ ๙ ต.ออย อ.ปง จ.พะเยา	เพื่อให้ประชาชนมีสถานที่ออกกำลังกายห่างไกลยาเสพติดและ ใช้เวลาว่างให้เกิดประโยชน์	มีพื้นที่เทคอนกรีตไม่น้อยกว่า ๑,๒๐๐ ตร.ม. หนา ๐.๑๒ ม.	๕๐๐,๐๐๐	๕๐๐,๐๐๐	๕๐๐,๐๐๐	๕๐๐,๐๐๐	๕๐๐,๐๐๐	ลานกีฬาได้มาตรฐาน	ประชาชนมีสถานที่ออกกำลังกายและมีสุขภาพร่างกายแข็งแรงยิ่งขึ้น	กองช่าง/อบจ./กรมส่งเสริมฯ/จังหวัดพะเยา/ส่วนราชการอื่น
๑๕	โครงการก่อสร้างลานกีฬาต้านยาเสพติด บ้านหนองขวาง หมู่ที่ ๑๐ ต.ออย อ.ปง จ.พะเยา	เพื่อให้ประชาชนมีสถานที่ออกกำลังกายห่างไกลยาเสพติดและ ใช้เวลาว่างให้เกิดประโยชน์	มีพื้นที่เทคอนกรีตไม่น้อยกว่า ๑,๒๐๐ ตร.ม. หนา ๐.๑๒ ม.	๕๐๐,๐๐๐	๕๐๐,๐๐๐	๕๐๐,๐๐๐	๕๐๐,๐๐๐	๕๐๐,๐๐๐	ลานกีฬาได้มาตรฐาน	ประชาชนมีสถานที่ออกกำลังกายและมีสุขภาพร่างกายแข็งแรงยิ่งขึ้น	กองช่าง/อบจ./กรมส่งเสริมฯ/จังหวัดพะเยา/ส่วนราชการอื่น
๑๖	โครงการก่อสร้างลานกีฬาต้านยาเสพติด บ้านหล่ายใหม่ หมู่ที่ ๑๑ ต.ออย อ.ปง จ.พะเยา	เพื่อให้ประชาชนมีสถานที่ออกกำลังกายห่างไกลยาเสพติดและ ใช้เวลาว่างให้เกิดประโยชน์	มีพื้นที่เทคอนกรีตไม่น้อยกว่า ๑,๒๐๐ ตร.ม. หนา ๐.๑๒ ม.	๕๐๐,๐๐๐	๕๐๐,๐๐๐	๕๐๐,๐๐๐	๕๐๐,๐๐๐	๕๐๐,๐๐๐	ลานกีฬาได้มาตรฐาน	ประชาชนมีสถานที่ออกกำลังกายและมีสุขภาพร่างกายแข็งแรงยิ่งขึ้น	กองช่าง/อบจ./กรมส่งเสริมฯ/จังหวัดพะเยา/ส่วนราชการอื่น
๑๗	โครงการก่อสร้างลานกีฬาต้านยาเสพติด บ้านดอนทอง หมู่ที่ ๑๒ ต.ออย อ.ปง จ.พะเยา	เพื่อให้ประชาชนมีสถานที่ออกกำลังกายห่างไกลยาเสพติดและ ใช้เวลาว่างให้เกิดประโยชน์	มีพื้นที่เทคอนกรีตไม่น้อยกว่า ๑,๒๐๐ ตร.ม. หนา ๐.๑๒ ม.	๕๐๐,๐๐๐	๕๐๐,๐๐๐	๕๐๐,๐๐๐	๕๐๐,๐๐๐	๕๐๐,๐๐๐	ลานกีฬาได้มาตรฐาน	ประชาชนมีสถานที่ออกกำลังกายและมีสุขภาพร่างกายแข็งแรงยิ่งขึ้น	กองช่าง/อบจ./กรมส่งเสริมฯ/จังหวัดพะเยา/ส่วนราชการอื่น

๓.๔ กลยุทธ์ส่งเสริมและสนับสนุนให้มีสถานที่ออกกำลังกายและการแข่งขันกีฬา

(๑) แผนงานอุตสาหกรรมและโยธา

ที่	โครงการ	วัตถุประสงค์	เป้าหมาย (ผลผลิตของโครงการ)	งบประมาณ					ตัวชี้วัด (KPI)	ผลที่คาดว่าจะได้รับ	หน่วยงานรับผิดชอบหลัก
				๒๕๖๖ (บาท)	๒๕๖๗ (บาท)	๒๕๖๘ (บาท)	๒๕๖๙ (บาท)	๒๕๗๐ (บาท)			
๑๘	โครงการก่อสร้างลานกีฬาด้านยาเสพติด บ้านดอนเจริญ หมู่ที่ ๑๓ ต.ออย อ.ปง จ.พะเยา	เพื่อให้ประชาชนมีสถานที่ออกกำลังกายห่างไกลยาเสพติดและ ใช้เวลาว่างให้เกิดประโยชน์	มีพื้นที่เทคอนกรีตไม่น้อยกว่า ๓,๒๐๐ ตร.ม. หนา ๐.๑๒ ม.	๕๐๐,๐๐๐	๕๐๐,๐๐๐	๕๐๐,๐๐๐	๕๐๐,๐๐๐	๕๐๐,๐๐๐	ลานกีฬาได้มาตรฐาน	ประชาชนมีสถานที่ออกกำลังกายและมีสุขภาพร่างกายแข็งแรงยิ่งขึ้น	กองช่าง/อบต./กรมส่งเสริมฯ/จังหวัดพะเยา/ส่วนราชการอื่น
๑๙	โครงการก่อสร้างลานกีฬาด้านยาเสพติด บ้านดอนไชยป่าแขม หมู่ที่ ๑๙ ต.ออย อ.ปง จ.พะเยา	เพื่อให้ประชาชนมีสถานที่ออกกำลังกายห่างไกลยาเสพติดและ ใช้เวลาว่างให้เกิดประโยชน์	มีพื้นที่เทคอนกรีตไม่น้อยกว่า ๓,๒๐๐ ตร.ม. หนา ๐.๑๒ ม.	๕๐๐,๐๐๐	๕๐๐,๐๐๐	๕๐๐,๐๐๐	๕๐๐,๐๐๐	๕๐๐,๐๐๐	ลานกีฬาได้มาตรฐาน	ประชาชนมีสถานที่ออกกำลังกายและมีสุขภาพร่างกายแข็งแรงยิ่งขึ้น	กองช่าง/อบต./กรมส่งเสริมฯ/จังหวัดพะเยา/ส่วนราชการอื่น
รวม	๑๙ โครงการ	-	-	๑๐,๐๐๐,๐๐๐	๑๐,๐๐๐,๐๐๐	๑๐,๐๐๐,๐๐๐	๑๐,๐๐๐,๐๐๐	๑๐,๐๐๐,๐๐๐			

๑.๕ กลยุทธ์ส่งเสริมให้มีสถานที่พักผ่อนหย่อนใจและสวนสาธารณะ

(๑) แผนงานเคหะและชุมชน

แบบ ผ.๐๒/๒

ที่	โครงการ	วัตถุประสงค์	เป้าหมาย (ผลผลิตของโครงการ)	งบประมาณ ๒๕๖๖ (บาท)	๒๕๖๗ (บาท)	๒๕๖๘ (บาท)	๒๕๖๙ (บาท)	๒๕๗๐ (บาท)	ตัวชี้วัด (KPI)	ผลที่คาดว่าจะได้รับ	หน่วยงานรับผิดชอบหลัก
๑	โครงการจัดทำสวนสุขภาพ องค์การบริหารส่วนตำบลออย ต.ออย อ.ปง จ.พะเยา	เพื่อสร้างสถานที่พักผ่อนหย่อนใจ	จำนวน ๑ แห่ง	๕๐๐,๐๐๐	๕๐๐,๐๐๐	๕๐๐,๐๐๐	๕๐๐,๐๐๐	๕๐๐,๐๐๐	มีสวนสุขภาพเพิ่มขึ้น	ประชาชนมีสถานที่พักผ่อนหย่อนใจ	กองช่าง/อบจ./กรมส่งเสริมฯ/จังหวัดพะเยา/ส่วนราชการอื่น
๒	โครงการจัดทำสนามเด็กเล่น องค์การบริหารส่วนตำบลออย ต.ออย อ.ปง จ.พะเยา	เพื่อให้เด็กมีสถานที่ออกกำลังกาย	จำนวน ๑ แห่ง	๕๐๐,๐๐๐	๕๐๐,๐๐๐	๕๐๐,๐๐๐	๕๐๐,๐๐๐	๕๐๐,๐๐๐	มีสนามเด็กได้มาตรฐาน	เด็กมีสถานที่ออกกำลังกาย และมีพัฒนาการทั้ง ๔ ด้าน (กาย อารมณ์ สังคม และปัญญา)	สำนักปลัด/ กองช่าง/อบจ./กรมส่งเสริมฯ/จังหวัดพะเยา/ส่วนราชการอื่น
๓	โครงการจัดทำสวนสาธารณะ องค์การบริหารส่วนตำบลออย ต.ออย อ.ปง จ.พะเยา	เพื่อให้ประชาชนพักผ่อนหย่อนใจ และมีสถานที่ออกกำลังกาย	จำนวน ๑ แห่ง	๕๐๐,๐๐๐	๕๐๐,๐๐๐	๕๐๐,๐๐๐	๕๐๐,๐๐๐	๕๐๐,๐๐๐	มีสวนสาธารณะเพิ่มขึ้น	ประชาชนมีสถานที่พักผ่อนหย่อนใจ และมีสถานที่ออกกำลังกาย	สำนักปลัด/ กองช่าง/อบจ./กรมส่งเสริมฯ/จังหวัดพะเยา/ส่วนราชการอื่น
๔	โครงการก่อสร้างสวนสุขภาพ องค์การบริหารส่วนตำบลออย ต.ออย อ.ปง จ.พะเยา	เพื่อสร้างสถานที่พักผ่อนหย่อนใจ	จำนวน ๑ แห่ง	๕๐๐,๐๐๐	๕๐๐,๐๐๐	๕๐๐,๐๐๐	๕๐๐,๐๐๐	๕๐๐,๐๐๐	มีสวนสุขภาพเพิ่มขึ้น	ประชาชนมีสถานที่พักผ่อนหย่อนใจ	กองช่าง/อบจ./กรมส่งเสริมฯ/จังหวัดพะเยา/ส่วนราชการอื่น
๒	โครงการจัดทำสนามเด็กเล่น องค์การบริหารส่วนตำบลออย ต.ออย อ.ปง จ.พะเยา	เพื่อให้เด็กมีสถานที่ออกกำลังกาย	จำนวน ๑ แห่ง	๕๐๐,๐๐๐	๕๐๐,๐๐๐	๕๐๐,๐๐๐	๕๐๐,๐๐๐	๕๐๐,๐๐๐	มีสนามเด็กได้มาตรฐาน	เด็กมีสถานที่ออกกำลังกาย และมีพัฒนาการทั้ง ๔ ด้าน (กาย อารมณ์ สังคม และปัญญา)	สำนักปลัด/ กองช่าง/อบจ./กรมส่งเสริมฯ/จังหวัดพะเยา/ส่วนราชการอื่น
๓	โครงการจัดทำสวนสาธารณะ องค์การบริหารส่วนตำบลออย ต.ออย อ.ปง จ.พะเยา	เพื่อให้ประชาชนพักผ่อนหย่อนใจ และมีสถานที่ออกกำลังกาย	จำนวน ๑ แห่ง	๕๐๐,๐๐๐	๕๐๐,๐๐๐	๕๐๐,๐๐๐	๕๐๐,๐๐๐	๕๐๐,๐๐๐	มีสวนสาธารณะเพิ่มขึ้น	ประชาชนมีสถานที่พักผ่อนหย่อนใจ และมีสถานที่ออกกำลังกาย	สำนักปลัด/ กองช่าง/อบจ./กรมส่งเสริมฯ/จังหวัดพะเยา/ส่วนราชการอื่น
รวม	๓ โครงการ	-	-	๑,๕๐๐,๐๐๐	๑,๕๐๐,๐๐๐	๑,๕๐๐,๐๐๐	๑,๕๐๐,๐๐๐	๑,๕๐๐,๐๐๐			

รายละเอียดโครงการพัฒนา

แผนพัฒนาท้องถิ่น (พ.ศ.๒๕๖๖ - ๒๕๗๐) แก้ไข ครั้งที่ ๑/๒๕๖๖

สำหรับ โครงการที่เกินศักยภาพขององค์กรปกครองส่วนท้องถิ่นที่ใช้สำหรับการประสานแผนพัฒนาท้องถิ่น

องค์การบริหารส่วนตำบลออย อำเภอปง จังหวัดพะเยา

ก. ยุทธศาสตร์ชาติ ๒๐ ปี ยุทธศาสตร์ ที่ ๒ ด้านการสร้างความสามารถในการแข่งขัน

ข. แผนพัฒนาเศรษฐกิจและสังคมแห่งชาติ ฉบับที่ ๑๓ หมุดหมาย ที่ ๑ ไทยเป็นประเทศชั้นนำด้านสินค้าเกษตรและเกษตรแปรรูปมูลค่า

หมุดหมาย ที่ ๕ ไทยเป็นประตูการค้าการลงทุนและยุทธศาสตร์ทางโลจิสติกส์ที่สำคัญของภูมิภาค

ค. Sustainable Development Goals: SDGs เป้าประสงค์ มีระบบคมนาคมขนส่ง ระบบสาธารณูปโภค สาธารณูปการที่ได้มาตรฐานตามความต้องการของประชาชน

ง. ยุทธศาสตร์จังหวัดที่ ๑ พัฒนาเกษตรให้มีมูลค่าสูง และยุทธศาสตร์จังหวัดที่ ๓ พัฒนาศักยภาพการค้า การลงทุน เพื่อสร้างมูลค่า

จ. ยุทธศาสตร์การพัฒนาขององค์กรปกครองส่วนท้องถิ่นในเขตจังหวัดพะเยา ที่ ๓ พัฒนาโครงสร้างพื้นฐาน

ยุทธศาสตร์ที่ ๑ พัฒนาโครงสร้างพื้นฐาน

๑.๑ กลยุทธ์สร้างระบบคมนาคมขนส่ง ระบบสาธารณูปโภค สาธารณูปการที่ได้มาตรฐานและทั่วถึง

(๑) แผนงานอุตสาหกรรมและโยธา

แบบ ผ.๐๒/๑

ที่	โครงการ	วัตถุประสงค์	เป้าหมาย (ผลผลิตของโครงการ)	งบประมาณ					ตัวชี้วัด (KPI)	ผลที่คาดว่าจะได้รับ	หน่วยงานรับผิดชอบหลัก
				๒๕๖๖ (บาท)	๒๕๖๗ (บาท)	๒๕๖๘ (บาท)	๒๕๖๙ (บาท)	๒๕๗๐ (บาท)			
๑	โครงการก่อสร้างระบบประปาตามแบบป๊อกแหงค์ ขนาดใหญ่ ในบัญชีวัดกรวมไทย หมู่ที่ ๒ บ้านดอนแก้ว ตำบลออย อำเภอปง จังหวัดพะเยา	เพื่อให้ประชาชนมีน้ำใช้อุปโภค - บริโภค ตลอดทั้งปี	- ถัง ACFS ขนาดเส้นผ่าศูนย์กลาง ๕.๑๐ ม. สูง ๖.๐๐ ม. - ถัง SFX ขนาดเส้นผ่าศูนย์ กลาง ๑.๑๕ ม. สูง ๒๐.๐๐ เมตร - ระบบตู้คุม PnP	๕,๒๐๐,๐๐๐	๕,๒๐๐,๐๐๐	๕,๒๐๐,๐๐๐	๕,๒๐๐,๐๐๐	๕,๒๐๐,๐๐๐	ระบบประปาได้มาตรฐาน	ประชาชนมีน้ำใช้อุปโภค - บริโภค ตลอดทั้งปี	กองช่าง/อบจ./กรมส่งเสริม/จังหวัดพะเยา/กรมชลประทาน/ส่วนราชการอื่น
๒	โครงการก่อสร้างระบบประปาตามแบบป๊อกแหงค์ ขนาดใหญ่ ในบัญชีวัดกรวมไทย หมู่ที่ ๓ บ้านดอนไชยปาแรม ตำบลออย อำเภอปง จังหวัดพะเยา	เพื่อให้ประชาชนมีน้ำใช้อุปโภค - บริโภค ตลอดทั้งปี	- ถัง ACFS ขนาดเส้นผ่าศูนย์กลาง ๕.๐๐ ม. สูง ๖.๐๐ ม. - ถัง SFX ขนาดเส้นผ่าศูนย์ กลาง ๑.๑๕ ม. สูง ๒๐.๐๐ เมตร - ระบบตู้คุม PnP	๕,๒๐๐,๐๐๐	๕,๒๐๐,๐๐๐	๕,๒๐๐,๐๐๐	๕,๒๐๐,๐๐๐	๕,๒๐๐,๐๐๐	ระบบประปาได้มาตรฐาน	ประชาชนมีน้ำใช้อุปโภค - บริโภค ตลอดทั้งปี	กองช่าง/อบจ./กรมส่งเสริม/จังหวัดพะเยา/กรมชลประทาน/ส่วนราชการอื่น

๓.๑ กลยุทธ์สร้างระบบคมนาคมขนส่ง ระบบสาธารณูปโภค สาธารณูปการที่ได้มาตรฐานและทั่วถึง

(๑) แผนงานอุตสาหกรรมและโยธา

ที่	โครงการ	วัตถุประสงค์	เป้าหมาย (ผลผลิตของโครงการ)	งบประมาณ					ตัวชี้วัด (KPI)	ผลที่คาดว่าจะได้รับ	หน่วยงานรับผิดชอบหลัก
				๒๕๖๖ (บาท)	๒๕๖๗ (บาท)	๒๕๖๘ (บาท)	๒๕๖๙ (บาท)	๒๕๗๐ (บาท)			
๓	โครงการก่อสร้างระบบประปาตามแบบป๊อกแทงค์ ขนาดใหญ่ ในบัญชีวัดกรวมไทย หมู่ที่ ๔ บ้าน หล่ายตำบลออย อำเภอปง จังหวัดพะเยา	เพื่อให้ประชาชนมีน้ำใช้อุปโภค - บริโภค ตลอดทั้งปี	- ถัง ACFS ขนาดเส้นผ่าศูนย์กลาง ๕.๔๐ ม. สูง ๖.๐๐ ม. - ถัง SFX ขนาดเส้นผ่าศูนย์ กลาง ๑.๔๕ ม. สูง ๒๐.๐๐ เมตร - ระบบตู้คุม PnP	๕,๒๐๐,๐๐๐	๕,๒๐๐,๐๐๐	๕,๒๐๐,๐๐๐	๕,๒๐๐,๐๐๐	๕,๒๐๐,๐๐๐	ระบบประปาได้มาตรฐาน	ประชาชนมีน้ำใช้อุปโภค - บริโภค ตลอดทั้งปี	กองช่าง/อบจ./กรมส่งเสริม/จังหวัดพะเยา/กรมชลประทาน/ส่วนราชการอื่น
๔	โครงการก่อสร้างระบบประปาตามแบบป๊อกแทงค์ ขนาดใหญ่ ในบัญชีวัดกรวมไทย หมู่ที่ ๕ บ้านต้นผ่างตำบลออย อำเภอปง จังหวัดพะเยา	เพื่อให้ประชาชนมีน้ำใช้อุปโภค - บริโภค ตลอดทั้งปี	- ถัง ACFS ขนาดเส้นผ่าศูนย์กลาง ๕.๔๐ ม. สูง ๖.๐๐ ม. - ถัง SFX ขนาดเส้นผ่าศูนย์ กลาง ๑.๔๕ ม. สูง ๒๐.๐๐ เมตร - ระบบตู้คุม PnP	๕,๒๐๐,๐๐๐	๕,๒๐๐,๐๐๐	๕,๒๐๐,๐๐๐	๕,๒๐๐,๐๐๐	๕,๒๐๐,๐๐๐	ระบบประปาได้มาตรฐาน	ประชาชนมีน้ำใช้อุปโภค - บริโภค ตลอดทั้งปี	กองช่าง/อบจ./กรมส่งเสริม/จังหวัดพะเยา/กรมชลประทาน/ส่วนราชการอื่น
๕	โครงการก่อสร้างระบบประปาตามแบบป๊อกแทงค์ ขนาดใหญ่ ในบัญชีวัดกรวมไทย หมู่ที่ ๖ บ้านหลวงตำบลออย อำเภอปง จังหวัดพะเยา	เพื่อให้ประชาชนมีน้ำใช้อุปโภค - บริโภค ตลอดทั้งปี	- ถัง ACFS ขนาดเส้นผ่าศูนย์กลาง ๕.๔๐ ม. สูง ๖.๐๐ ม. - ถัง SFX ขนาดเส้นผ่าศูนย์ กลาง ๑.๔๕ ม. สูง ๒๐.๐๐ เมตร - ระบบตู้คุม PnP	๕,๒๐๐,๐๐๐	๕,๒๐๐,๐๐๐	๕,๒๐๐,๐๐๐	๕,๒๐๐,๐๐๐	๕,๒๐๐,๐๐๐	ระบบประปาได้มาตรฐาน	ประชาชนมีน้ำใช้อุปโภค - บริโภค ตลอดทั้งปี	กองช่าง/อบจ./กรมส่งเสริม/จังหวัดพะเยา/กรมชลประทาน/ส่วนราชการอื่น

๓.๑ กลยุทธ์สร้างระบบคมนาคมขนส่ง ระบบสาธารณูปโภค สาธารณูปการที่ได้มาตรฐานและทั่วถึง

(๓) แผนงานอุตสาหกรรมและโยธา

ที่	โครงการ	วัตถุประสงค์	เป้าหมาย (ผลผลิตของโครงการ)	งบประมาณ					ตัวชี้วัด (KPI)	ผลที่คาดว่าจะได้รับ	หน่วยงานรับผิดชอบหลัก
				๒๕๖๖ (บาท)	๒๕๖๗ (บาท)	๒๕๖๘ (บาท)	๒๕๖๙ (บาท)	๒๕๗๐ (บาท)			
๖	โครงการก่อสร้างระบบประปาตามแบบป๊อกแทงค์ ขนาดใหญ่ ในบัญชีวัดกรรมไทย หมู่ที่ ๗ บ้านฝายแก้ว ตำบลออย อำเภอปง จังหวัดพะเยา	เพื่อให้ประชาชนมีน้ำใช้อุปโภค - บริโภค ตลอดทั้งปี	- ถัง ACFS ขนาดเส้นผ่าศูนย์กลาง ๕.๔๐ ม. สูง ๖.๐๐ ม. - ถัง SFX ขนาดเส้นผ่าศูนย์ กลาง ๑.๔๕ ม. สูง ๒๐.๐๐ เมตร - ระบบตู้คุม PnP	๕,๒๐๐,๐๐๐	๕,๒๐๐,๐๐๐	๕,๒๐๐,๐๐๐	๕,๒๐๐,๐๐๐	๕,๒๐๐,๐๐๐	ระบบประปาได้มาตรฐาน	ประชาชนมีน้ำใช้อุปโภค - บริโภค ตลอดทั้งปี	กองช่าง/อบจ./กรมส่งเสริม/จังหวัดพะเยา/กรมชลประทาน/ส่วนราชการอื่น
๗	โครงการก่อสร้างระบบประปาตามแบบป๊อกแทงค์ ขนาดใหญ่ ในบัญชีวัดกรรมไทย หมู่ที่ ๘ บ้านป่าแพะ ตำบลออย อำเภอปง จังหวัดพะเยา	เพื่อให้ประชาชนมีน้ำใช้อุปโภค - บริโภค ตลอดทั้งปี	- ถัง ACFS ขนาดเส้นผ่าศูนย์กลาง ๕.๔๐ ม. สูง ๖.๐๐ ม. - ถัง SFX ขนาดเส้นผ่าศูนย์ กลาง ๑.๔๕ ม. สูง ๒๐.๐๐ เมตร - ระบบตู้คุม PnP	๕,๒๐๐,๐๐๐	๕,๒๐๐,๐๐๐	๕,๒๐๐,๐๐๐	๕,๒๐๐,๐๐๐	๕,๒๐๐,๐๐๐	ระบบประปาได้มาตรฐาน	ประชาชนมีน้ำใช้อุปโภค - บริโภค ตลอดทั้งปี	กองช่าง/อบจ./กรมส่งเสริม/จังหวัดพะเยา/กรมชลประทาน/ส่วนราชการอื่น
๘	โครงการก่อสร้างระบบประปาตามแบบป๊อกแทงค์ ขนาดใหญ่ ในบัญชีวัดกรรมไทย หมู่ที่ ๙ บ้านแม่ทาย ตำบลออย อำเภอปง จังหวัดพะเยา	เพื่อให้ประชาชนมีน้ำใช้อุปโภค - บริโภค ตลอดทั้งปี	- ถัง ACFS ขนาดเส้นผ่าศูนย์กลาง ๕.๔๐ ม. สูง ๖.๐๐ ม. - ถัง SFX ขนาดเส้นผ่าศูนย์ กลาง ๑.๔๕ ม. สูง ๒๐.๐๐ เมตร - ระบบตู้คุม PnP	๕,๒๐๐,๐๐๐	๕,๒๐๐,๐๐๐	๕,๒๐๐,๐๐๐	๕,๒๐๐,๐๐๐	๕,๒๐๐,๐๐๐	ระบบประปาได้มาตรฐาน	ประชาชนมีน้ำใช้อุปโภค - บริโภค ตลอดทั้งปี	กองช่าง/อบจ./กรมส่งเสริม/จังหวัดพะเยา/กรมชลประทาน/ส่วนราชการอื่น

๓.๑ กลยุทธ์สร้างระบบคมนาคมขนส่ง ระบบสาธารณูปโภค สาธารณูปการที่ได้มาตรฐานและทั่วถึง

(๑) แผนงานอุตสาหกรรมและโยธา

ที่	โครงการ	วัตถุประสงค์	เป้าหมาย (ผลผลิตของโครงการ)	งบประมาณ					ตัวชี้วัด (KPI)	ผลที่คาดว่าจะได้รับ	หน่วยงานรับผิดชอบหลัก
				๒๕๖๖ (บาท)	๒๕๖๗ (บาท)	๒๕๖๘ (บาท)	๒๕๖๙ (บาท)	๒๕๗๐ (บาท)			
๙	โครงการก่อสร้างระบบประปาตามแบบป๊อกแทงค์ ขนาดใหญ่ ในบัญชีวัดกรรมไทย หมู่ที่ ๑๐ บ้านหนองขวาง ตำบลออย อำเภอปง จังหวัดพะเยา	เพื่อให้ประชาชนมีน้ำใช้อุปโภค - บริโภค ตลอดทั้งปี	- ถัง ACFS ขนาดเส้นผ่าศูนย์กลาง ๕.๔๐ ม. สูง ๖.๐๐ ม. - ถัง SFX ขนาดเส้นผ่าศูนย์ กลาง ๑.๔๕ ม. สูง ๒๐.๐๐ เมตร - ระบบตู้คุม PnP	๕,๒๐๐,๐๐๐	๕,๒๐๐,๐๐๐	๕,๒๐๐,๐๐๐	๕,๒๐๐,๐๐๐	๕,๒๐๐,๐๐๐	ระบบประปาได้มาตรฐาน	ประชาชนมีน้ำใช้อุปโภค - บริโภค ตลอดทั้งปี	กองช่าง/อบต./กรมส่งเสริม/จังหวัดพะเยา/กรมชลประทาน/ส่วนราชการอื่น
๑๐	โครงการก่อสร้างระบบประปาตามแบบป๊อกแทงค์ ขนาดใหญ่ ในบัญชีวัดกรรมไทย หมู่ที่ ๑๑ บ้านหล่ายใหม่ ตำบลออย อำเภอปง จังหวัดพะเยา	เพื่อให้ประชาชนมีน้ำใช้อุปโภค - บริโภค ตลอดทั้งปี	- ถัง ACFS ขนาดเส้นผ่าศูนย์กลาง ๕.๔๐ ม. สูง ๖.๐๐ ม. - ถัง SFX ขนาดเส้นผ่าศูนย์ กลาง ๑.๔๕ ม. สูง ๒๐.๐๐ เมตร - ระบบตู้คุม PnP	๕,๒๐๐,๐๐๐	๕,๒๐๐,๐๐๐	๕,๒๐๐,๐๐๐	๕,๒๐๐,๐๐๐	๕,๒๐๐,๐๐๐	ระบบประปาได้มาตรฐาน	ประชาชนมีน้ำใช้อุปโภค - บริโภค ตลอดทั้งปี	กองช่าง/อบต./กรมส่งเสริม/จังหวัดพะเยา/กรมชลประทาน/ส่วนราชการอื่น
๑๑	โครงการก่อสร้างระบบประปาตามแบบป๊อกแทงค์ ขนาดใหญ่ ในบัญชีวัดกรรมไทย หมู่ที่ ๑๒ บ้านดอนทอง ตำบลออย อำเภอปง จังหวัดพะเยา	เพื่อให้ประชาชนมีน้ำใช้อุปโภค - บริโภค ตลอดทั้งปี	- ถัง ACFS ขนาดเส้นผ่าศูนย์กลาง ๕.๔๐ ม. สูง ๖.๐๐ ม. - ถัง SFX ขนาดเส้นผ่าศูนย์ กลาง ๑.๔๕ ม. สูง ๒๐.๐๐ เมตร - ระบบตู้คุม PnP	๕,๒๐๐,๐๐๐	๕,๒๐๐,๐๐๐	๕,๒๐๐,๐๐๐	๕,๒๐๐,๐๐๐	๕,๒๐๐,๐๐๐	ระบบประปาได้มาตรฐาน	ประชาชนมีน้ำใช้อุปโภค - บริโภค ตลอดทั้งปี	กองช่าง/อบต./กรมส่งเสริม/จังหวัดพะเยา/กรมชลประทาน/ส่วนราชการอื่น

๑.๑ กอยุทธ์สร้างระบบคมนาคมขนส่ง ระบบสาธารณูปโภค สาธารณูปการที่ได้มาตรฐานและทั่วถึง

(๑) แผนงานอุตสาหกรรมและโยธา

ที่	โครงการ	วัตถุประสงค์	เป้าหมาย (ผลผลิตของโครงการ)	งบประมาณ					ตัวชี้วัด (KPI)	ผลที่คาดว่าจะได้รับ	หน่วยงานรับผิดชอบหลัก
				๒๕๖๖ (บาท)	๒๕๖๗ (บาท)	๒๕๖๘ (บาท)	๒๕๖๙ (บาท)	๒๕๗๐ (บาท)			
๑๒	โครงการก่อสร้างระบบประปาตามแบบป๊อกแทงค์ ขนาดใหญ่ ในบัญชีวัดกรรมไทย หมู่ที่ ๑๑ บ้านดอนเจริญ ตำบลออย อำเภอปง จังหวัดพะเยา	เพื่อให้ประชาชนมีน้ำใช้อุปโภค - บริโภค ตลอดทั้งปี	- ถัง ACFS ขนาดเส้นผ่าศูนย์กลาง ๕.๘๐ ม. สูง ๖.๐๐ ม. - ถัง SFX ขนาดเส้นผ่าศูนย์ กลาง ๑.๔๕ ม. สูง ๒๐.๐๐ เมตร - ระบบตู้คุม PnP	๕,๒๐๐,๐๐๐	๕,๒๐๐,๐๐๐	๕,๒๐๐,๐๐๐	๕,๒๐๐,๐๐๐	๕,๒๐๐,๐๐๐	ระบบประปาได้มาตรฐาน	ประชาชนมีน้ำใช้อุปโภค - บริโภค ตลอดทั้งปี	กองช่าง/อบจ./กรมส่งเสริม/จังหวัดพะเยา/กรมชลประทาน/ส่วนราชการอื่น
๑๓	โครงการก่อสร้างระบบประปาตามแบบป๊อกแทงค์ ขนาดใหญ่ ในบัญชีวัดกรรมไทย หมู่ที่ ๑๔ บ้านดอนไชย ป่าแขม ตำบลออย อำเภอปง จังหวัดพะเยา	เพื่อให้ประชาชนมีน้ำใช้อุปโภค - บริโภค ตลอดทั้งปี	- ถัง ACFS ขนาดเส้นผ่าศูนย์กลาง ๕.๘๐ ม. สูง ๖.๐๐ ม. - ถัง SFX ขนาดเส้นผ่าศูนย์ กลาง ๑.๔๕ ม. สูง ๒๐.๐๐ เมตร - ระบบตู้คุม PnP	๕,๒๐๐,๐๐๐	๕,๒๐๐,๐๐๐	๕,๒๐๐,๐๐๐	๕,๒๐๐,๐๐๐	๕,๒๐๐,๐๐๐	ระบบประปาได้มาตรฐาน	ประชาชนมีน้ำใช้อุปโภค - บริโภค ตลอดทั้งปี	กองช่าง/อบจ./กรมส่งเสริม/จังหวัดพะเยา/กรมชลประทาน/ส่วนราชการอื่น
๑๔	โครงการขุดเจาะบ่อบาดาลเพื่อการเกษตร จุดที่ ๑ หมู่ที่ ๓ ต.ออย อ.ปง จ.พะเยา	เพื่อให้เกษตรมีน้ำใช้ อุปโภค - บริโภค ลดความเสี่ยงในการขาดแคลนน้ำ	ขุดเจาะบ่อบาดาลเพื่อการเกษตร	๕๐๐,๐๐๐	๕๐๐,๐๐๐	๕๐๐,๐๐๐	๕๐๐,๐๐๐	๕๐๐,๐๐๐	บ่อบาดาลได้มาตรฐาน	เกษตรมีน้ำใช้อุปโภค - บริโภค ตลอดทั้งปี	กองช่าง/อบจ./กรมส่งเสริม/จังหวัดพะเยา/ส่วนราชการอื่น
๑๕	โครงการขุดเจาะบ่อบาดาลเพื่อการเกษตร จุดที่ ๒ หมู่ที่ ๓ ต.ออย อ.ปง จ.พะเยา	เพื่อให้เกษตรมีน้ำใช้ อุปโภค - บริโภค ลดความเสี่ยงในการขาดแคลนน้ำ	ขุดเจาะบ่อบาดาลเพื่อการเกษตร	๕๐๐,๐๐๐	๕๐๐,๐๐๐	๕๐๐,๐๐๐	๕๐๐,๐๐๐	๕๐๐,๐๐๐	บ่อบาดาลได้มาตรฐาน	เกษตรมีน้ำใช้อุปโภค - บริโภค ตลอดทั้งปี	กองช่าง/อบจ./กรมส่งเสริม/จังหวัดพะเยา/ส่วนราชการอื่น

๓.๑ กลยุทธ์สร้างระบบคมนาคมขนส่ง ระบบสาธารณูปโภค สาธารณูปการที่ได้มาตรฐานและทั่วถึง

(๑) แผนงานอุตสาหกรรมและโยธา

ที่	โครงการ	วัตถุประสงค์	เป้าหมาย (ผลผลิตของโครงการ)	งบประมาณ					ตัวชี้วัด (KPI)	ผลที่คาดว่าจะได้รับ	หน่วยงานรับผิดชอบหลัก
				๒๕๖๖ (บาท)	๒๕๖๗ (บาท)	๒๕๖๘ (บาท)	๒๕๖๙ (บาท)	๒๕๗๐ (บาท)			
๓๖	โครงการขุดเจาะบ่อบาดาลเพื่อการเกษตร หมู่ที่ ๔ ต.ออย อ.ปง จ.พะเยา	เพื่อให้เกษตรมีน้ำใช้ อุปโภค - บริโภค ลดความเสี่ยงในการขาดแคลนน้ำ	ขุดเจาะบ่อบาดาลเพื่อการเกษตร	๕๐๐,๐๐๐	๕๐๐,๐๐๐	๕๐๐,๐๐๐	๕๐๐,๐๐๐	๕๐๐,๐๐๐	บ่อบาดาลได้มาตรฐาน	เกษตรมีน้ำใช้อุปโภค - บริโภค ตลอดทั้งปี	กองช่าง/อบจ./กรมส่งเสริม/จังหวัดพะเยา/ส่วนราชการอื่น
๓๗	โครงการขุดเจาะบ่อบาดาลเพื่อการเกษตร หมู่ที่ ๕ ต.ออย อ.ปง จ.พะเยา	เพื่อให้เกษตรมีน้ำใช้ อุปโภค - บริโภค ลดความเสี่ยงในการขาดแคลนน้ำ	ขุดเจาะบ่อบาดาลเพื่อการเกษตร	๕๐๐,๐๐๐	๕๐๐,๐๐๐	๕๐๐,๐๐๐	๕๐๐,๐๐๐	๕๐๐,๐๐๐	บ่อบาดาลได้มาตรฐาน	เกษตรมีน้ำใช้อุปโภค - บริโภค ตลอดทั้งปี	กองช่าง/อบจ./กรมส่งเสริม/จังหวัดพะเยา/ส่วนราชการอื่น
๓๘	โครงการขุดเจาะบ่อบาดาลเพื่อการเกษตร หมู่ที่ ๖ ต.ออย อ.ปง จ.พะเยา	เพื่อให้เกษตรมีน้ำใช้ อุปโภค - บริโภค ลดความเสี่ยงในการขาดแคลนน้ำ	ขุดเจาะบ่อบาดาลเพื่อการเกษตร	๕๐๐,๐๐๐	๕๐๐,๐๐๐	๕๐๐,๐๐๐	๕๐๐,๐๐๐	๕๐๐,๐๐๐	บ่อบาดาลได้มาตรฐาน	เกษตรมีน้ำใช้อุปโภค - บริโภค ตลอดทั้งปี	กองช่าง/อบจ./กรมส่งเสริม/จังหวัดพะเยา/ส่วนราชการอื่น
๓๙	โครงการขุดเจาะบ่อบาดาลเพื่อการเกษตร หมู่ที่ ๘ ต.ออย อ.ปง จ.พะเยา	เพื่อให้เกษตรมีน้ำใช้ อุปโภค - บริโภค ลดความเสี่ยงในการขาดแคลนน้ำ	ขุดเจาะบ่อบาดาลเพื่อการเกษตร	๕๐๐,๐๐๐	๕๐๐,๐๐๐	๕๐๐,๐๐๐	๕๐๐,๐๐๐	๕๐๐,๐๐๐	บ่อบาดาลได้มาตรฐาน	เกษตรมีน้ำใช้อุปโภค - บริโภค ตลอดทั้งปี	กองช่าง/อบจ./กรมส่งเสริม/จังหวัดพะเยา/ส่วนราชการอื่น
๒๐	โครงการขุดเจาะบ่อบาดาลเพื่อการเกษตร หมู่ที่ ๑๒ ต.ออย อ.ปง จ.พะเยา	เพื่อให้เกษตรมีน้ำใช้ อุปโภค - บริโภค ลดความเสี่ยงในการขาดแคลนน้ำ	ขุดเจาะบ่อบาดาลเพื่อการเกษตร	๕๐๐,๐๐๐	๕๐๐,๐๐๐	๕๐๐,๐๐๐	๕๐๐,๐๐๐	๕๐๐,๐๐๐	บ่อบาดาลได้มาตรฐาน	เกษตรมีน้ำใช้อุปโภค - บริโภค ตลอดทั้งปี	กองช่าง/อบจ./กรมส่งเสริม/จังหวัดพะเยา/ส่วนราชการอื่น

๓.๓ กลยุทธ์สร้างระบบคมนาคมขนส่ง ระบบสาธารณูปโภค สาธารณูปการที่ได้มาตรฐานและทั่วถึง

(๑) แผนงานอุตสาหกรรมและโยธา

ที่	โครงการ	วัตถุประสงค์	เป้าหมาย (ผลผลิตของโครงการ)	งบประมาณ					ตัวชี้วัด (KPI)	ผลที่คาดว่าจะได้รับ	หน่วยงานรับผิดชอบหลัก
				๒๕๖๖ (บาท)	๒๕๖๗ (บาท)	๒๕๖๘ (บาท)	๒๕๖๙ (บาท)	๒๕๗๐ (บาท)			
๒๑	โครงการขุดเจาะบ่อบาดาลเพื่อการเกษตร หมู่ที่ ๑๓ ต.ออย อ.ปง จ.พะเยา	เพื่อให้เกษตรมีน้ำใช้ อุปโภค - บริโภค ลดความเสี่ยงในการขาดแคลนน้ำ	ขุดเจาะบ่อบาดาลเพื่อการเกษตร	๕๐๐,๐๐๐	๕๐๐,๐๐๐	๕๐๐,๐๐๐	๕๐๐,๐๐๐	๕๐๐,๐๐๐	บ่อบาดาลได้มาตรฐาน	เกษตรมีน้ำใช้อุปโภค - บริโภค ตลอดทั้งปี	กองช่าง/อบจ./กรมส่งเสริม/จังหวัดพะเยา/ส่วนราชการอื่น
๒๒	โครงการขุดเจาะบ่อบาดาลเพื่อการเกษตร หมู่ที่ ๙ ต.ออย อ.ปง จ.พะเยา	เพื่อให้เกษตรมีน้ำใช้ อุปโภค - บริโภค ลดความเสี่ยงในการขาดแคลนน้ำ	ขุดเจาะบ่อบาดาลเพื่อการเกษตร	๕๐๐,๐๐๐	๕๐๐,๐๐๐	๕๐๐,๐๐๐	๕๐๐,๐๐๐	๕๐๐,๐๐๐	บ่อบาดาลได้มาตรฐาน	เกษตรมีน้ำใช้อุปโภค - บริโภค ตลอดทั้งปี	กองช่าง/อบจ./กรมส่งเสริม/จังหวัดพะเยา/ส่วนราชการอื่น
๒๓	โครงการขุดเจาะบ่อบาดาลเพื่อการเกษตร หมู่ที่ ๗ ต.ออย อ.ปง จ.พะเยา	เพื่อให้เกษตรมีน้ำใช้ อุปโภค - บริโภค ลดความเสี่ยงในการขาดแคลนน้ำ	ขุดเจาะบ่อบาดาลเพื่อการเกษตร	๕๐๐,๐๐๐	๕๐๐,๐๐๐	๕๐๐,๐๐๐	๕๐๐,๐๐๐	๕๐๐,๐๐๐	บ่อบาดาลได้มาตรฐาน	เกษตรมีน้ำใช้อุปโภค - บริโภค ตลอดทั้งปี	กองช่าง/อบจ./กรมส่งเสริม/จังหวัดพะเยา/ส่วนราชการอื่น
๒๔	โครงการปรับปรุงถนนลูกรังบดอัดแน่น เข้าสู่พื้นที่การเกษตร สายเลียบห้วยแก่น บ้านดอนแก้ว หมู่ที่ ๒ ต.ออย เชื่อมต.ริม อ.ปง จ.พะเยา	เพื่อให้มีถนนที่ได้มาตรฐานสำหรับการสัญจรไปมา ขนส่งผลผลิตทางการเกษตร	กว้าง ๔.๐๐ ม. ยาว ๒,๕๐๐.๐๐ ม. หนา ๐.๒๐ ม.	๕๐๐,๐๐๐	๕๐๐,๐๐๐	๕๐๐,๐๐๐	๕๐๐,๐๐๐	๕๐๐,๐๐๐	ถนนได้มาตรฐาน	ประชาชนได้รับความสะดวกสบายในการเดินทางและขนส่งผลผลิตทางการเกษตร	กองช่าง/อบจ./กรมส่งเสริม/จังหวัดพะเยา/ส่วนราชการอื่น
๒๕	โครงการปรับปรุงถนนลูกรังบดอัดแน่น เข้าสู่พื้นที่การเกษตร สายข้างโรงสี บ้านดอนเจริญ หมู่ที่ ๑๓ ต.ออย เชื่อมต.ริม อ.ปง จ.พะเยา	เพื่อให้มีถนนที่ได้มาตรฐานสำหรับการสัญจรไปมา ขนส่งผลผลิตทางการเกษตร	กว้าง ๔.๐๐ ม. ยาว ๒,๕๐๐.๐๐ ม. หนา ๐.๒๐ ม.	๕๐๐,๐๐๐	๕๐๐,๐๐๐	๕๐๐,๐๐๐	๕๐๐,๐๐๐	๕๐๐,๐๐๐	ถนนได้มาตรฐาน	ประชาชนได้รับความสะดวกสบายในการเดินทางและขนส่งผลผลิตทางการเกษตร	กองช่าง/อบจ./กรมส่งเสริม/จังหวัดพะเยา/ส่วนราชการอื่น

๓.๑ กลยุทธ์สร้างระบบคมนาคมขนส่ง ระบบสาธารณูปโภค สาธารณูปการที่ได้มาตรฐานและทั่วถึง

(๑) แผนงานอุตสาหกรรมและโยธา

ที่	โครงการ	วัตถุประสงค์	เป้าหมาย (ผลผลิตของโครงการ)	งบประมาณ					ตัวชี้วัด (KPI)	ผลที่คาดว่าจะได้รับ	หน่วยงานรับผิดชอบหลัก
				๒๕๖๖ (บาท)	๒๕๖๗ (บาท)	๒๕๖๘ (บาท)	๒๕๖๙ (บาท)	๒๕๗๐ (บาท)			
๒๖	โครงการปรับปรุงถนนลูกรังบดอัดแน่น เข้าสู่พื้นที่การเกษตร สายเลียบล้องทอ บ้านหลวง หมู่ที่ ๖ ต.ออย เชื่อมต.วิม อ.ปง จ.พะเยา	เพื่อให้มีถนนที่ได้มาตรฐานสำหรับการสัญจรไปมาขนส่งพืชผลทางการเกษตร	กว้าง ๔.๐๐ ม. ยาว ๒,๕๐๐.๐๐ ม. หนา ๐.๒๐ ม.	๕๐๐,๐๐๐	๕๐๐,๐๐๐	๕๐๐,๐๐๐	๕๐๐,๐๐๐	๕๐๐,๐๐๐	ถนนได้มาตรฐาน	ประชาชนได้รับความสะดวกสบายในการเดินทางและขนส่งพืชผลทางการเกษตร	กองช่าง/อบจ./กรมส่งเสริมฯ/จังหวัดพะเยา/ส่วนราชการอื่น
๒๗	โครงการปรับปรุงถนนลูกรังบดอัดแน่น เข้าสู่พื้นที่การเกษตร สายห้วยทรายขาว บ้านดอนทอง หมู่ที่ ๑๒ ต.ออย เชื่อมต.วิม อ.ปง จ.พะเยา	เพื่อให้มีถนนที่ได้มาตรฐานสำหรับการสัญจรไปมาขนส่งพืชผลทางการเกษตร	กว้าง ๔.๐๐ ม. ยาว ๒,๕๐๐.๐๐ ม. หนา ๐.๒๐ ม.	๕๐๐,๐๐๐	๕๐๐,๐๐๐	๕๐๐,๐๐๐	๕๐๐,๐๐๐	๕๐๐,๐๐๐	ถนนได้มาตรฐาน	ประชาชนได้รับความสะดวกสบายในการเดินทางและขนส่งพืชผลทางการเกษตร	กองช่าง/อบจ./กรมส่งเสริมฯ/จังหวัดพะเยา/ส่วนราชการอื่น
๒๘	โครงการปรับปรุงถนนลูกรังบดอัดแน่น เข้าสู่พื้นที่การเกษตร สายน้ำรวบ บ้านแม่หาย หมู่ที่ ๙ ต.ออย เชื่อมต.วิม อ.ปง จ.พะเยา	เพื่อให้มีถนนที่ได้มาตรฐานสำหรับการสัญจรไปมาขนส่งพืชผลทางการเกษตร	กว้าง ๔.๐๐ ม. ยาว ๒,๕๐๐.๐๐ ม. หนา ๐.๒๐ ม.	๕๐๐,๐๐๐	๕๐๐,๐๐๐	๕๐๐,๐๐๐	๕๐๐,๐๐๐	๕๐๐,๐๐๐	ถนนได้มาตรฐาน	ประชาชนได้รับความสะดวกสบายในการเดินทางและขนส่งพืชผลทางการเกษตร	กองช่าง/อบจ./กรมส่งเสริมฯ/จังหวัดพะเยา/ส่วนราชการอื่น
๒๙	โครงการปรับปรุงถนนลูกรังบดอัดแน่น เข้าสู่พื้นที่การเกษตร สายข้างป่าสุสาน บ้านดอนไชยบ้านแซม หมู่ที่ ๓ ต.ออย เชื่อมต.วิม อ.ปง จ.พะเยา	เพื่อให้มีถนนที่ได้มาตรฐานสำหรับการสัญจรไปมาขนส่งพืชผลทางการเกษตร	กว้าง ๔.๐๐ ม. ยาว ๒,๕๐๐.๐๐ ม. หนา ๐.๒๐ ม.	๕๐๐,๐๐๐	๕๐๐,๐๐๐	๕๐๐,๐๐๐	๕๐๐,๐๐๐	๕๐๐,๐๐๐	ถนนได้มาตรฐาน	ประชาชนได้รับความสะดวกสบายในการเดินทางและขนส่งพืชผลทางการเกษตร	กองช่าง/อบจ./กรมส่งเสริมฯ/จังหวัดพะเยา/ส่วนราชการอื่น
๓๐	โครงการก่อสร้างถนนคอนกรีตเสริมเหล็ก เข้าสู่พื้นที่การเกษตรสายซ่อนมะแฮ่ บ้านดอนเงิน หมู่ที่ ๑ ต.ออย เชื่อมต.วิม อ.ปง จ.พะเยา	เพื่อให้มีถนนที่ได้มาตรฐานสำหรับการสัญจรไปมาขนส่งพืชผลทางการเกษตร	กว้าง ๔.๐๐ ม. ยาว ๒๐๐.๐๐ ม. หนา ๐.๑๕ ม.	๕๐๐,๐๐๐	๕๐๐,๐๐๐	๕๐๐,๐๐๐	๕๐๐,๐๐๐	๕๐๐,๐๐๐	ถนนได้มาตรฐาน	ประชาชนได้รับความสะดวกสบายในการเดินทางและขนส่งพืชผลทางการเกษตร	กองช่าง/อบจ./กรมส่งเสริมฯ/จังหวัดพะเยา/ส่วนราชการอื่น

๓.๑ กลยุทธ์สร้างระบบคมนาคมขนส่ง ระบบสาธารณูปโภค สาธารณูปการที่ได้มาตรฐานและทั่วถึง

(๑) แผนงานอุตสาหกรรมและโยธา

ที่	โครงการ	วัตถุประสงค์	เป้าหมาย (ผลผลิตของโครงการ)	งบประมาณ					ตัวชี้วัด (KPI)	ผลที่คาดว่าจะได้รับ	หน่วยงานรับผิดชอบหลัก
				๒๕๖๖ (บาท)	๒๕๖๗ (บาท)	๒๕๖๘ (บาท)	๒๕๖๙ (บาท)	๒๕๗๐ (บาท)			
๓๑	โครงการก่อสร้างถนนลูกรังบดอัดแน่น เข้าสู่พื้นที่การเกษตร สายปางปอบ บ้านดอนเงิน หมู่ ๑ ต.ออย เชื่อม ต.ริม อ.ปง จ.พะเยา	เพื่อให้มีถนนที่ได้มาตรฐานสำหรับการสัญจรไปมา ขนส่งพืชผลทางการเกษตร	กว้าง ๔.๐๐ ม. ยาว ๒,๕๐๐.๐๐ ม. หนา ๐.๒๐ ม.	๕๐๐,๐๐๐	๕๐๐,๐๐๐	๕๐๐,๐๐๐	๕๐๐,๐๐๐	๕๐๐,๐๐๐	ถนนได้มาตรฐาน	ประชาชนได้รับความสะดวกสบายในการเดินทางและขนส่งพืชผลทางการเกษตร	กองช่าง/อบจ./กรมส่งเสริม/จังหวัดพะเยา/ส่วนราชการอื่น
๓๒	โครงการก่อสร้างถนนคอนกรีตเสริมเหล็ก เข้าสู่พื้นที่การเกษตรสายอ่างเก็บน้ำห้วยแก่น สายกลาง บ้านดอนแก้ว หมู่ ๒ ต.ออย เชื่อม ต.ริม อ.ปง จ.พะเยา	เพื่อให้มีถนนที่ได้มาตรฐานสำหรับการสัญจรไปมา ขนส่งพืชผลทางการเกษตร	กว้าง ๔.๐๐ ม. ยาว ๒๐๐.๐๐ ม. หนา ๐.๑๕ ม.	๕๐๐,๐๐๐	๕๐๐,๐๐๐	๕๐๐,๐๐๐	๕๐๐,๐๐๐	๕๐๐,๐๐๐	ถนนได้มาตรฐาน	ประชาชนได้รับความสะดวกสบายในการเดินทางและขนส่งพืชผลทางการเกษตร	กองช่าง/อบจ./กรมส่งเสริม/จังหวัดพะเยา/ส่วนราชการอื่น
๓๓	โครงการก่อสร้างถนนลูกรังบดอัดแน่น เข้าสู่พื้นที่การเกษตร สายอ่างเก็บน้ำห้วยแก่น บ้านดอนแก้ว หมู่ ๒ ต.ออย เชื่อม ต.ริม อ.ปง จ.พะเยา	เพื่อให้มีถนนที่ได้มาตรฐานสำหรับการสัญจรไปมา ขนส่งพืชผลทางการเกษตร	กว้าง ๔.๐๐ ม. ยาว ๒,๕๐๐.๐๐ ม. หนา ๐.๒๐ ม.	๕๐๐,๐๐๐	๕๐๐,๐๐๐	๕๐๐,๐๐๐	๕๐๐,๐๐๐	๕๐๐,๐๐๐	ถนนได้มาตรฐาน	ประชาชนได้รับความสะดวกสบายในการเดินทางและขนส่งพืชผลทางการเกษตร	กองช่าง/อบจ./กรมส่งเสริม/จังหวัดพะเยา/ส่วนราชการอื่น
๓๔	โครงการก่อสร้างถนนคอนกรีตเสริมเหล็ก เข้าสู่พื้นที่การเกษตรสายตุ๊ข้าวก่ำ บ้านดอนไชยป่าแขม หมู่ที่ ๑ ต.ออย เชื่อม ต.ริม อ.ปง จ.พะเยา	เพื่อให้มีถนนที่ได้มาตรฐานสำหรับการสัญจรไปมา ขนส่งพืชผลทางการเกษตร	กว้าง ๔.๐๐ ม. ยาว ๒๐๐.๐๐ ม. หนา ๐.๑๕ ม.	๕๐๐,๐๐๐	๕๐๐,๐๐๐	๕๐๐,๐๐๐	๕๐๐,๐๐๐	๕๐๐,๐๐๐	ถนนได้มาตรฐาน	ประชาชนได้รับความสะดวกสบายในการเดินทางและขนส่งพืชผลทางการเกษตร	กองช่าง/อบจ./กรมส่งเสริม/จังหวัดพะเยา/ส่วนราชการอื่น
๓๕	โครงการก่อสร้างถนนลูกรังบดอัดแน่น เข้าสู่พื้นที่การเกษตร สายป่าสุสาน บ้านดอนไชยป่าแขม หมู่ที่ ๑ ต.ออย เชื่อม ต.ริม อ.ปง จ.พะเยา	เพื่อให้มีถนนที่ได้มาตรฐานสำหรับการสัญจรไปมา ขนส่งพืชผลทางการเกษตร	กว้าง ๔.๐๐ ม. ยาว ๒,๕๐๐.๐๐ ม. หนา ๐.๒๐ ม.	๕๐๐,๐๐๐	๕๐๐,๐๐๐	๕๐๐,๐๐๐	๕๐๐,๐๐๐	๕๐๐,๐๐๐	ถนนได้มาตรฐาน	ประชาชนได้รับความสะดวกสบายในการเดินทางและขนส่งพืชผลทางการเกษตร	กองช่าง/อบจ./กรมส่งเสริม/จังหวัดพะเยา/ส่วนราชการอื่น

๓.๑ กลยุทธ์สร้างระบบคมนาคมขนส่ง ระบบสาธารณูปโภค สาธารณูปการที่ได้มาตรฐานและทั่วถึง

(๑) แผนงานอุตสาหกรรมและโยธา

ที่	โครงการ	วัตถุประสงค์	เป้าหมาย (ผลผลิตของโครงการ)	งบประมาณ					ตัวชี้วัด (KPI)	ผลที่คาดว่าจะได้รับ	หน่วยงานรับผิดชอบหลัก
				๒๕๖๖ (บาท)	๒๕๖๗ (บาท)	๒๕๖๘ (บาท)	๒๕๖๙ (บาท)	๒๕๗๐ (บาท)			
๓๖	โครงการก่อสร้างถนนคอนกรีตเสริมเหล็ก เข้าสู่พื้นที่การเกษตรสายหนองขี้เหล็ก บ้านหล่าย หมู่ ๔ ต.ออย เชื่อม ต.นาปรัง อ.ปง จ.พะเยา	เพื่อให้มีถนนที่ได้มาตรฐานสำหรับการสัญจรไปมาขนส่งพืชผลทางการเกษตร	กว้าง ๔.๐๐ ม. ยาว ๒๐๐.๐๐ ม. หนา ๐.๑๕ ม.	๕๐๐,๐๐๐	๕๐๐,๐๐๐	๕๐๐,๐๐๐	๕๐๐,๐๐๐	๕๐๐,๐๐๐	ถนนได้มาตรฐาน	ประชาชนได้รับความสะดวกสบายในการเดินทางและขนส่งพืชผลทางการเกษตร	กองช่าง/อบต./กรมส่งเสริม/จังหวัดพะเยา/ส่วนราชการอื่น
๓๗	โครงการก่อสร้างถนนลูกรังบดอัดแน่น เข้าสู่พื้นที่การเกษตร สายบ่อขยะบ้าน หล่าย หมู่ ๔ ต.ออย เชื่อม ต.นาปรัง อ.ปง จ.พะเยา	เพื่อให้มีถนนที่ได้มาตรฐานสำหรับการสัญจรไปมาขนส่งพืชผลทางการเกษตร	กว้าง ๔.๐๐ ม. ยาว ๒,๕๐๐.๐๐ ม. หนา ๐.๒๐ ม.	๕๐๐,๐๐๐	๕๐๐,๐๐๐	๕๐๐,๐๐๐	๕๐๐,๐๐๐	๕๐๐,๐๐๐	ถนนได้มาตรฐาน	ประชาชนได้รับความสะดวกสบายในการเดินทางและขนส่งพืชผลทางการเกษตร	กองช่าง/อบต./กรมส่งเสริม/จังหวัดพะเยา/ส่วนราชการอื่น
๓๘	โครงการก่อสร้างถนนคอนกรีตเสริมเหล็ก เข้าสู่พื้นที่การเกษตร สายบ้านต้นผ่าง หมู่ ๕ ต.ออย เชื่อม ต.จิม อ.ปง จ.พะเยา	เพื่อให้มีถนนที่ได้มาตรฐานสำหรับการสัญจรไปมาขนส่งพืชผลทางการเกษตร	กว้าง ๔.๐๐ ม. ยาว ๒๐๐.๐๐ ม. หนา ๐.๑๕ ม.	๕๐๐,๐๐๐	๕๐๐,๐๐๐	๕๐๐,๐๐๐	๕๐๐,๐๐๐	๕๐๐,๐๐๐	ถนนได้มาตรฐาน	ประชาชนได้รับความสะดวกสบายในการเดินทางและขนส่งพืชผลทางการเกษตร	กองช่าง/อบต./กรมส่งเสริม/จังหวัดพะเยา/ส่วนราชการอื่น
๓๙	โครงการก่อสร้างถนนลูกรังบดอัดแน่น เข้าสู่พื้นที่การเกษตร สายห้วยโขค บ้านต้นผ่าง หมู่ ๕ ต.ออย เชื่อม ต.ควร อ.ปง จ.พะเยา	เพื่อให้มีถนนที่ได้มาตรฐานสำหรับการสัญจรไปมาขนส่งพืชผลทางการเกษตร	กว้าง ๔.๐๐ ม. ยาว ๒,๕๐๐.๐๐ ม. หนา ๐.๒๐ ม.	๕๐๐,๐๐๐	๕๐๐,๐๐๐	๕๐๐,๐๐๐	๕๐๐,๐๐๐	๕๐๐,๐๐๐	ถนนได้มาตรฐาน	ประชาชนได้รับความสะดวกสบายในการเดินทางและขนส่งพืชผลทางการเกษตร	กองช่าง/อบต./กรมส่งเสริม/จังหวัดพะเยา/ส่วนราชการอื่น
๔๐	โครงการก่อสร้างถนนคอนกรีตเสริมเหล็ก เข้าสู่พื้นที่การเกษตรสายห้วยเดา บ้านหลวง หมู่ ๖ ต.ออย เชื่อม ต.จิม อ.ปง จ.พะเยา	เพื่อให้มีถนนที่ได้มาตรฐานสำหรับการสัญจรไปมาขนส่งพืชผลทางการเกษตร	กว้าง ๔.๐๐ ม. ยาว ๒๐๐.๐๐ ม. หนา ๐.๑๕ ม.	๕๐๐,๐๐๐	๕๐๐,๐๐๐	๕๐๐,๐๐๐	๕๐๐,๐๐๐	๕๐๐,๐๐๐	ถนนได้มาตรฐาน	ประชาชนได้รับความสะดวกสบายในการเดินทางและขนส่งพืชผลทางการเกษตร	กองช่าง/อบต./กรมส่งเสริม/จังหวัดพะเยา/ส่วนราชการอื่น

๓.๑ กลยุทธ์สร้างระบบคมนาคมขนส่ง ระบบสาธารณูปโภค สาธารณูปการที่ได้มาตรฐานและทั่วถึง

(๑) แผนงานอุตสาหกรรมและโยธา

ที่	โครงการ	วัตถุประสงค์	เป้าหมาย (ผลผลิตของโครงการ)	งบประมาณ					ตัวชี้วัด (KPI)	ผลที่คาดว่าจะได้รับ	หน่วยงานรับผิดชอบหลัก
				๒๕๖๖ (บาท)	๒๕๖๗ (บาท)	๒๕๖๘ (บาท)	๒๕๖๙ (บาท)	๒๕๗๐ (บาท)			
๔๑	โครงการก่อสร้างถนนลูกรังบดอัดแน่น เข้าสู่พื้นที่การเกษตร สายเหมืองหลวง บ้านหลวง หมู่ ๖ ต.ออย เชื่อม ต.ใม อ.ปง จ.พะเยา	เพื่อให้มีถนนที่ได้มาตรฐานสำหรับการสัญจรไปมา ขนส่งพืชผลทางการเกษตร	กว้าง ๔.๐๐ ม. ยาว ๒,๕๐๐.๐๐ ม. หนา ๐.๒๐ ม.	๕๐๐,๐๐๐	๕๐๐,๐๐๐	๕๐๐,๐๐๐	๕๐๐,๐๐๐	๕๐๐,๐๐๐	ถนนได้มาตรฐาน	ประชาชนได้รับความสะดวกสบายในการเดินทางและขนส่งพืชผลทางการเกษตร	กองช่าง/อบต./กรมส่งเสริมฯ/จังหวัดพะเยา/ส่วนราชการอื่น
๔๒	โครงการก่อสร้างถนนคอนกรีตเสริมเหล็ก เข้าสู่พื้นที่การเกษตร สายป่าชุมชน บ้านฝายแก้ว หมู่ ๗ ต.ออย เชื่อม ต.นาปรัง อ.ปง จ.พะเยา	เพื่อให้มีถนนที่ได้มาตรฐานสำหรับการสัญจรไปมา ขนส่งพืชผลทางการเกษตร	กว้าง ๔.๐๐ ม. ยาว ๒๐๐.๐๐ ม. หนา ๐.๑๕ ม.	๕๐๐,๐๐๐	๕๐๐,๐๐๐	๕๐๐,๐๐๐	๕๐๐,๐๐๐	๕๐๐,๐๐๐	ถนนได้มาตรฐาน	ประชาชนได้รับความสะดวกสบายในการเดินทางและขนส่งพืชผลทางการเกษตร	กองช่าง/อบต./กรมส่งเสริมฯ/จังหวัดพะเยา/ส่วนราชการอื่น
๔๓	โครงการก่อสร้างถนนลูกรังบดอัดแน่น สายป่าชุมชน บ้านฝายแก้ว หมู่ ๗ ต.ออย เชื่อม ต.นาปรัง อ.ปง จ.พะเยา	เพื่อให้มีถนนที่ได้มาตรฐานสำหรับการสัญจรไปมา ขนส่งพืชผลทางการเกษตร	กว้าง ๔.๐๐ ม. ยาว ๒,๕๐๐.๐๐ ม. หนา ๐.๒๐ ม.	๕๐๐,๐๐๐	๕๐๐,๐๐๐	๕๐๐,๐๐๐	๕๐๐,๐๐๐	๕๐๐,๐๐๐	ถนนได้มาตรฐาน	ประชาชนได้รับความสะดวกสบายในการเดินทางและขนส่งพืชผลทางการเกษตร	กองช่าง/อบต./กรมส่งเสริมฯ/จังหวัดพะเยา/ส่วนราชการอื่น
๔๔	โครงการก่อสร้างถนนคอนกรีตเสริมเหล็ก สายการเกษตรละวันตก บ้านป่าแพะ หมู่ ๘ ต.ออย เชื่อม ต.ควร อ.ปง จ.พะเยา	เพื่อให้มีถนนที่ได้มาตรฐานสำหรับการสัญจรไปมา ขนส่งพืชผลทางการเกษตร	กว้าง ๔.๐๐ ม. ยาว ๒๐๐.๐๐ ม. หนา ๐.๑๕ ม.	๕๐๐,๐๐๐	๕๐๐,๐๐๐	๕๐๐,๐๐๐	๕๐๐,๐๐๐	๕๐๐,๐๐๐	ถนนได้มาตรฐาน	ประชาชนได้รับความสะดวกสบายในการเดินทางและขนส่งพืชผลทางการเกษตร	กองช่าง/อบต./กรมส่งเสริมฯ/จังหวัดพะเยา/ส่วนราชการอื่น
๔๕	โครงการก่อสร้างถนนลูกรังบดอัดแน่น สายป่าชุมชน บ้านป่าแพะ หมู่ที่ ๘ ต.ออย เชื่อม ต.ควร อ.ปง จ.พะเยา	เพื่อให้มีถนนที่ได้มาตรฐานสำหรับการสัญจรไปมา ขนส่งพืชผลทางการเกษตร	กว้าง ๔.๐๐ ม. ยาว ๒,๕๐๐.๐๐ ม. หนา ๐.๒๐ ม.	๕๐๐,๐๐๐	๕๐๐,๐๐๐	๕๐๐,๐๐๐	๕๐๐,๐๐๐	๕๐๐,๐๐๐	ถนนได้มาตรฐาน	ประชาชนได้รับความสะดวกสบายในการเดินทางและขนส่งพืชผลทางการเกษตร	กองช่าง/อบต./กรมส่งเสริมฯ/จังหวัดพะเยา/ส่วนราชการอื่น

๓.๔ กลยุทธ์สร้างระบบคมนาคมขนส่ง ระบบสาธารณูปโภค สาธารณูปการที่ได้มาตรฐานและทั่วถึง

(๑) แผนงานอุตสาหกรรมและโยธา

ที่	โครงการ	วัตถุประสงค์	เป้าหมาย (ผลผลิตของโครงการ)	งบประมาณ					ตัวชี้วัด (KPI)	ผลที่คาดว่าจะได้รับ	หน่วยงานรับผิดชอบหลัก
				๒๕๖๖ (บาท)	๒๕๖๗ (บาท)	๒๕๖๘ (บาท)	๒๕๖๙ (บาท)	๒๕๗๐ (บาท)			
๔๖	โครงการก่อสร้างถนนคอนกรีตเสริมเหล็ก สายบ่อขยะ บ้านแม่ทาย หมู่ ๙ ต.ออย เชื่อม ต. จิม อ.ปง จ. พะเยา	เพื่อให้มีถนนที่ได้มาตรฐานสำหรับการสัญจรไปมาขนส่งพืชผลทางการเกษตร	กว้าง ๔.๐๐ ม. ยาว ๓๐๐.๐๐ ม. หนา ๐.๑๕ ม.	๕๐๐,๐๐๐	๕๐๐,๐๐๐	๕๐๐,๐๐๐	๕๐๐,๐๐๐	๕๐๐,๐๐๐	ถนนได้มาตรฐาน	ประชาชนได้รับความสะดวกสบายในการเดินทางและขนส่งพืชผลทางการเกษตร	กองช่าง/อบต./กรมส่งเสริม/จังหวัดพะเยา/ส่วนราชการอื่น
๔๗	โครงการก่อสร้างถนนลูกรังบดอัดแน่น สายห้วยน้ำรวบ บ้านแม่ทาย หมู่ ๙ ต.ออย เชื่อม ต. จิม อ.ปง จ.พะเยา	เพื่อให้มีถนนที่ได้มาตรฐานสำหรับการสัญจรไปมาขนส่งพืชผลทางการเกษตร	กว้าง ๔.๐๐ ม. ยาว ๒,๕๐๐.๐๐ ม. หนา ๐.๒๐ ม.	๕๐๐,๐๐๐	๕๐๐,๐๐๐	๕๐๐,๐๐๐	๕๐๐,๐๐๐	๕๐๐,๐๐๐	ถนนได้มาตรฐาน	ประชาชนได้รับความสะดวกสบายในการเดินทางและขนส่งพืชผลทางการเกษตร	กองช่าง/อบต./กรมส่งเสริม/จังหวัดพะเยา/ส่วนราชการอื่น
๔๘	โครงการก่อสร้างถนนคอนกรีตเสริมเหล็ก สายการเกษตรตะวันตก บ้านหนองขวาง หมู่ ๑๐ ต.ออย เชื่อม ต. นาปรัง อ.ปง จ.พะเยา	เพื่อให้มีถนนที่ได้มาตรฐานสำหรับการสัญจรไปมาขนส่งพืชผลทางการเกษตร	กว้าง ๔.๐๐ ม. ยาว ๒๐๐.๐๐ ม. หนา ๐.๑๕ ม.	๕๐๐,๐๐๐	๕๐๐,๐๐๐	๕๐๐,๐๐๐	๕๐๐,๐๐๐	๕๐๐,๐๐๐	ถนนได้มาตรฐาน	ประชาชนได้รับความสะดวกสบายในการเดินทางและขนส่งพืชผลทางการเกษตร	กองช่าง/อบต./กรมส่งเสริม/จังหวัดพะเยา/ส่วนราชการอื่น
๔๙	โครงการก่อสร้างถนนคอนกรีตเสริมเหล็ก สายฝายหนองขวาง บ้านหล่ายใหม่ หมู่ ๑๑ ต.ออย เชื่อม ต. นาปรัง อ.ปง จ.พะเยา	เพื่อให้มีถนนที่ได้มาตรฐานสำหรับการสัญจรไปมาขนส่งพืชผลทางการเกษตร	กว้าง ๔.๐๐ ม. ยาว ๒๐๐.๐๐ ม. หนา ๐.๑๕ ม.	๕๐๐,๐๐๐	๕๐๐,๐๐๐	๕๐๐,๐๐๐	๕๐๐,๐๐๐	๕๐๐,๐๐๐	ถนนได้มาตรฐาน	ประชาชนได้รับความสะดวกสบายในการเดินทางและขนส่งพืชผลทางการเกษตร	กองช่าง/อบต./กรมส่งเสริม/จังหวัดพะเยา/ส่วนราชการอื่น
๕๐	โครงการก่อสร้างถนนลูกรังบดอัดแน่น สายห้วยน้ำจ่าน บ้านหล่ายใหม่ หมู่ ๑๑ ต.ออย เชื่อม ต.นาปรัง อ.ปง จ. พะเยา	เพื่อให้มีถนนที่ได้มาตรฐานสำหรับการสัญจรไปมาขนส่งพืชผลทางการเกษตร	กว้าง ๔.๐๐ ม. ยาว ๒,๕๐๐.๐๐ ม. หนา ๐.๒๐ ม.	๕๐๐,๐๐๐	๕๐๐,๐๐๐	๕๐๐,๐๐๐	๕๐๐,๐๐๐	๕๐๐,๐๐๐	ถนนได้มาตรฐาน	ประชาชนได้รับความสะดวกสบายในการเดินทางและขนส่งพืชผลทางการเกษตร	กองช่าง/อบต./กรมส่งเสริม/จังหวัดพะเยา/ส่วนราชการอื่น

๑.๑ กลยุทธ์สร้างระบบคมนาคมขนส่ง ระบบสาธารณูปโภค สาธารณูปการที่ได้มาตรฐานและทั่วถึง

(๑) แผนงานอุตสาหกรรมและโยธา

ที่	โครงการ	วัตถุประสงค์	เป้าหมาย (ผลผลิตของโครงการ)	งบประมาณ					ตัวชี้วัด (KPI)	ผลที่คาดว่าจะได้รับ	หน่วยงานรับผิดชอบหลัก
				๒๕๖๖ (บาท)	๒๕๖๗ (บาท)	๒๕๖๘ (บาท)	๒๕๖๙ (บาท)	๒๕๗๐ (บาท)			
๕๑	โครงการก่อสร้างถนนคอนกรีตเสริมเหล็ก สายข้างโรงเรียนบ้านดอนแก้ว บ้านดอนทอง หมู่ที่ ๑๒ ต.ออย เชื่อม ต.งิม อ.ปง จ.พะเยา	เพื่อให้มีถนนที่ได้มาตรฐานสำหรับการสัญจรไปมา ขนส่งพืชผลทางการเกษตร	กว้าง ๔.๐๐ ม. ยาว ๒๐๐.๐๐ ม. หนา ๐.๑๕ ม.	๕๐๐,๐๐๐	๕๐๐,๐๐๐	๕๐๐,๐๐๐	๕๐๐,๐๐๐	๕๐๐,๐๐๐	ถนนได้มาตรฐาน	ประชาชนได้รับความสะดวกสบายในการเดินทางและขนส่งพืชผลทางการเกษตร	กองช่าง/อบต./กรมส่งเสริม/จังหวัดพะเยา/ส่วนราชการอื่น
๕๒	โครงการก่อสร้างถนนลูกรังบดอัดแน่นเข้าสู่พื้นที่การเกษตร สายบ่อขยะ บ้านดอนทอง หมู่ ๑๒ ต.ออย เชื่อม ต.งิม อ.ปง จ.พะเยา	เพื่อให้มีถนนที่ได้มาตรฐานสำหรับการสัญจรไปมา ขนส่งพืชผลทางการเกษตร	กว้าง ๔.๐๐ ม. ยาว ๒,๕๐๐.๐๐ ม. หนา ๐.๒๐ ม.	๕๐๐,๐๐๐	๕๐๐,๐๐๐	๕๐๐,๐๐๐	๕๐๐,๐๐๐	๕๐๐,๐๐๐	ถนนได้มาตรฐาน	ประชาชนได้รับความสะดวกสบายในการเดินทางและขนส่งพืชผลทางการเกษตร	กองช่าง/อบต./กรมส่งเสริม/จังหวัดพะเยา/ส่วนราชการอื่น
๕๓	โครงการก่อสร้างถนนคอนกรีตเสริมเหล็ก สายข้างโรงสี บ้านดอนเจริญ หมู่ที่ ๑๓ ต.ออย เชื่อม ต.งิม อ.ปง จ.พะเยา	เพื่อให้มีถนนที่ได้มาตรฐานสำหรับการสัญจรไปมา ขนส่งพืชผลทางการเกษตร	กว้าง ๔.๐๐ ม. ยาว ๒๐๐.๐๐ ม. หนา ๐.๑๕ ม.	๕๐๐,๐๐๐	๕๐๐,๐๐๐	๕๐๐,๐๐๐	๕๐๐,๐๐๐	๕๐๐,๐๐๐	ถนนได้มาตรฐาน	ประชาชนได้รับความสะดวกสบายในการเดินทางและขนส่งพืชผลทางการเกษตร	กองช่าง/อบต./กรมส่งเสริม/จังหวัดพะเยา/ส่วนราชการอื่น
๕๔	โครงการก่อสร้างถนนลูกรังบดอัดแน่น สายข้างโรงสี บ้านดอนเจริญ หมู่ที่ ๑๓ ต.ออย เชื่อม ต.งิม อ.ปง จ.พะเยา	เพื่อให้มีถนนที่ได้มาตรฐานสำหรับการสัญจรไปมา ขนส่งพืชผลทางการเกษตร	กว้าง ๔.๐๐ ม. ยาว ๒,๕๐๐.๐๐ ม. หนา ๐.๒๐ ม.	๕๐๐,๐๐๐	๕๐๐,๐๐๐	๕๐๐,๐๐๐	๕๐๐,๐๐๐	๕๐๐,๐๐๐	ถนนได้มาตรฐาน	ประชาชนได้รับความสะดวกสบายในการเดินทางและขนส่งพืชผลทางการเกษตร	กองช่าง/อบต./กรมส่งเสริม/จังหวัดพะเยา/ส่วนราชการอื่น
๕๕	โครงการก่อสร้างถนนคอนกรีตเสริมเหล็ก สายฝายหลวง บ้านดอนไชยป่าแขม หมู่ ๑๔ ต.ออย เชื่อม ต.งิม อ.ปง จ.พะเยา	เพื่อให้มีถนนที่ได้มาตรฐานสำหรับการสัญจรไปมา ขนส่งพืชผลทางการเกษตร	กว้าง ๔.๐๐ ม. ยาว ๒๐๐.๐๐ ม. หนา ๐.๑๕ ม.	๕๐๐,๐๐๐	๕๐๐,๐๐๐	๕๐๐,๐๐๐	๕๐๐,๐๐๐	๕๐๐,๐๐๐	ถนนได้มาตรฐาน	ประชาชนได้รับความสะดวกสบายในการเดินทางและขนส่งพืชผลทางการเกษตร	กองช่าง/อบต./กรมส่งเสริม/จังหวัดพะเยา/ส่วนราชการอื่น

๓.๑ กลยุทธ์สร้างระบบคมนาคมขนส่ง ระบบสาธารณูปโภค สาธารณูปการที่ได้มาตรฐานและทั่วถึง

(๑) แผนงานอุตสาหกรรมและโยธา

ที่	โครงการ	วัตถุประสงค์	เป้าหมาย (ผลผลิตของโครงการ)	งบประมาณ					ตัวชี้วัด (KPI)	ผลที่คาดว่าจะได้รับ	หน่วยงานรับผิดชอบหลัก
				๒๕๖๖ (บาท)	๒๕๖๗ (บาท)	๒๕๖๘ (บาท)	๒๕๖๙ (บาท)	๒๕๗๐ (บาท)			
๕๖	โครงการก่อสร้างถนนลูกรังบดอัดแน่น สายลำเหมืองหลวง บ้านดอนไชยป่าแขม หมู่ ๑๔ ต.ออย เชื่อม ต.งิม อ.ปง จ.พะเยา	เพื่อให้มีถนนที่ได้มาตรฐานสำหรับการสัญจรไปมาขนส่งพืชผลทางการเกษตร	กว้าง ๔.๐๐ ม. ยาว ๒,๕๐๐.๐๐ ม. หนา ๐.๒๐ ม.	๕๐๐,๐๐๐	๕๐๐,๐๐๐	๕๐๐,๐๐๐	๕๐๐,๐๐๐	๕๐๐,๐๐๐	ถนนได้มาตรฐาน	ประชาชนได้รับความสะดวกสบายในการเดินทางและขนส่งพืชผลทางการเกษตร	กองช่าง/อบจ./กรมส่งเสริม/จังหวัดพะเยา/ส่วนราชการอื่น
๕๗	โครงการก่อสร้างดาดคอนกรีตเสริมเหล็ก ฝายช่องหิน บ้านดอนไชย ม.๑ ต.ออย เชื่อม ต.นาปรัง อ.ปง จ.พะเยา	เพื่อกำเนิดน้ำใช้ในการเกษตรได้อย่างพอเพียง	ยาว ๑,๐๐๐.๐๐ ม. ลึก ๑.๐๐ ม.	๕๐๐,๐๐๐	๕๐๐,๐๐๐	๕๐๐,๐๐๐	๕๐๐,๐๐๐	๕๐๐,๐๐๐	ดาดคอนกรีตได้มาตรฐาน	เกษตรกรมีน้ำใช้ในการเกษตรอย่างเพียงพอ	กองช่าง/อบจ./กรมส่งเสริม/จังหวัดพะเยา/กรมชลประทาน/ส่วนราชการอื่น
๕๘	โครงการก่อสร้างดาดคอนกรีตเสริมเหล็ก อ่างเก็บน้ำห้วยแก่น บ้านดอนแก้ว หมู่ ๒ ต.ออย เชื่อม ต.นาปรัง อ.ปง จ.พะเยา	เพื่อกำเนิดน้ำใช้ในการเกษตรได้อย่างพอเพียง	ยาว ๑,๐๐๐.๐๐ ม. ลึก ๑.๐๐ ม.	๕๐๐,๐๐๐	๕๐๐,๐๐๐	๕๐๐,๐๐๐	๕๐๐,๐๐๐	๕๐๐,๐๐๐	ดาดคอนกรีตได้มาตรฐาน	เกษตรกรมีน้ำใช้ในการเกษตรอย่างเพียงพอ	กองช่าง/อบจ./กรมส่งเสริม/จังหวัดพะเยา/กรมชลประทาน/ส่วนราชการอื่น
๕๙	โครงการก่อสร้างดาดคอนกรีตเสริมเหล็ก ฝายสะต๊อด บ้านดอนไชยป่าแขม หมู่ ๑ ต.ออย เชื่อม ต.งิม อ.ปง จ.พะเยา	เพื่อกำเนิดน้ำใช้ในการเกษตรได้อย่างพอเพียง	ยาว ๑,๐๐๐.๐๐ ม. ลึก ๑.๐๐ ม.	๕๐๐,๐๐๐	๕๐๐,๐๐๐	๕๐๐,๐๐๐	๕๐๐,๐๐๐	๕๐๐,๐๐๐	ดาดคอนกรีตได้มาตรฐาน	เกษตรกรมีน้ำใช้ในการเกษตรอย่างเพียงพอ	กองช่าง/อบจ./กรมส่งเสริม/จังหวัดพะเยา/ส่วนราชการอื่น
๖๐	โครงการก่อสร้างดาดคอนกรีตเสริมเหล็ก ลำเหมือง ทุ่งบ้านดง บ้านหล่าย หมู่ ๔ ต.ออย เชื่อม ต.นาปรัง อ.ปง จ.พะเยา	เพื่อกำเนิดน้ำใช้ในการเกษตรได้อย่างพอเพียง	ยาว ๑,๐๐๐.๐๐ ม. ลึก ๑.๐๐ ม.	๕๐๐,๐๐๐	๕๐๐,๐๐๐	๕๐๐,๐๐๐	๕๐๐,๐๐๐	๕๐๐,๐๐๐	ดาดคอนกรีตได้มาตรฐาน	เกษตรกรมีน้ำใช้ในการเกษตรอย่างเพียงพอ	กองช่าง/อบจ./กรมส่งเสริม/จังหวัดพะเยา/กรมชลประทาน/ส่วนราชการอื่น
๖๑	โครงการก่อสร้างดาดคอนกรีตเสริมเหล็ก ลำเหมืองแต้นดอย บ้านต้นฝาง หมู่ ๕ ต.ออย เชื่อม ต.นาปรัง อ.ปง จ.พะเยา	เพื่อกำเนิดน้ำใช้ในการเกษตรได้อย่างพอเพียง	ยาว ๑,๐๐๐.๐๐ ม. ลึก ๑.๐๐ ม.	๕๐๐,๐๐๐	๕๐๐,๐๐๐	๕๐๐,๐๐๐	๕๐๐,๐๐๐	๕๐๐,๐๐๐	ดาดคอนกรีตได้มาตรฐาน	เกษตรกรมีน้ำใช้ในการเกษตรอย่างเพียงพอ	กองช่าง/อบจ./กรมส่งเสริม/จังหวัดพะเยา/กรมชลประทาน/ส่วนราชการอื่น

๓.๑ กลยุทธ์สร้างระบบคมนาคมขนส่ง ระบบสาธารณูปโภค สาธารณูปการที่ได้มาตรฐานและทั่วถึง

(๑) แผนงานอุตสาหกรรมและโยธา

ที่	โครงการ	วัตถุประสงค์	เป้าหมาย (ผลผลิตของโครงการ)	งบประมาณ					ตัวชี้วัด (KPI)	ผลที่คาดว่าจะได้รับ	หน่วยงานรับผิดชอบหลัก
				๒๕๖๖ (บาท)	๒๕๖๗ (บาท)	๒๕๖๘ (บาท)	๒๕๖๙ (บาท)	๒๕๗๐ (บาท)			
๖๒	โครงการก่อสร้างดาดคอนกรีตเสริมเหล็ก ลำเหมืองหลวง บ้านหลวง หมู่ ๖ ต.ออย เชียม ต.นาปรัง อ.ปง จ.พะเยา	เพื่อกำเลี้ยงน้ำใช้ในการเกษตรได้อย่างพอเพียง	ยาว ๑,๐๐๐.๐๐ ม. ลึก ๑.๐๐ ม.	๕๐๐,๐๐๐	๕๐๐,๐๐๐	๕๐๐,๐๐๐	๕๐๐,๐๐๐	๕๐๐,๐๐๐	ดาดคอนกรีตได้มาตรฐาน	เกษตรกรมีน้ำใช้ในการเกษตรอย่างเพียงพอ	กองช่าง/อบจ./กรมส่งเสริมฯ/จังหวัดพะเยา/กรมชลประทาน/ส่วนราชการอื่น
๖๓	โครงการก่อสร้างดาดคอนกรีตเสริมเหล็ก ลำเหมืองเส้นคอย บ้านฝายแก้ว หมู่ ๗ ต.ออย เชียม ต.นาปรัง อ.ปง จ.พะเยา	เพื่อกำเลี้ยงน้ำใช้ในการเกษตรได้อย่างพอเพียง	ยาว ๑,๐๐๐.๐๐ ม. ลึก ๑.๐๐ ม.	๕๐๐,๐๐๐	๕๐๐,๐๐๐	๕๐๐,๐๐๐	๕๐๐,๐๐๐	๕๐๐,๐๐๐	ดาดคอนกรีตได้มาตรฐาน	เกษตรกรมีน้ำใช้ในการเกษตรอย่างเพียงพอ	กองช่าง/อบจ./กรมส่งเสริมฯ/จังหวัดพะเยา/กรมชลประทาน/ส่วนราชการอื่น
๖๔	โครงการก่อสร้างดาดคอนกรีตเสริมเหล็ก ฝายแก้ว บ้านป่าแพะ หมู่ ๘ ต.ออย เชียม ต.นาปรัง อ.ปง จ.พะเยา	เพื่อกำเลี้ยงน้ำใช้ในการเกษตรได้อย่างพอเพียง	ยาว ๑,๐๐๐.๐๐ ม. ลึก ๑.๐๐ ม.	๕๐๐,๐๐๐	๕๐๐,๐๐๐	๕๐๐,๐๐๐	๕๐๐,๐๐๐	๕๐๐,๐๐๐	ดาดคอนกรีตได้มาตรฐาน	เกษตรกรมีน้ำใช้ในการเกษตรอย่างเพียงพอ	กองช่าง/อบจ./กรมส่งเสริมฯ/จังหวัดพะเยา/กรมชลประทาน/ส่วนราชการอื่น
๖๕	โครงการก่อสร้างดาดคอนกรีตเสริมเหล็ก ฝายน้ำพาย บ้านแม่พาย หมู่ ๙ ต.ออย เชียม ต. จิม อ.ปง จ.พะเยา	เพื่อกำเลี้ยงน้ำใช้ในการเกษตรได้อย่างพอเพียง	ยาว ๑,๐๐๐.๐๐ ม. ลึก ๑.๐๐ ม.	๕๐๐,๐๐๐	๕๐๐,๐๐๐	๕๐๐,๐๐๐	๕๐๐,๐๐๐	๕๐๐,๐๐๐	ดาดคอนกรีตได้มาตรฐาน	เกษตรกรมีน้ำใช้ในการเกษตรอย่างเพียงพอ	กองช่าง/อบจ./กรมส่งเสริมฯ/จังหวัดพะเยา/กรมชลประทาน/ส่วนราชการอื่น
๖๖	โครงการก่อสร้างดาดคอนกรีตเสริมเหล็ก ห้วยลึก บ้านหนองขวาง หมู่ ๑๐ ต.ออย เชียม ต.นาปรัง อ.ปง จ.พะเยา	เพื่อกำเลี้ยงน้ำใช้ในการเกษตรได้อย่างพอเพียง	ยาว ๑,๐๐๐.๐๐ ม. ลึก ๑.๐๐ ม.	๕๐๐,๐๐๐	๕๐๐,๐๐๐	๕๐๐,๐๐๐	๕๐๐,๐๐๐	๕๐๐,๐๐๐	ดาดคอนกรีตได้มาตรฐาน	เกษตรกรมีน้ำใช้ในการเกษตรอย่างเพียงพอ	กองช่าง/อบจ./กรมส่งเสริมฯ/จังหวัดพะเยา/กรมชลประทาน/ส่วนราชการอื่น
๖๗	โครงการก่อสร้างดาดคอนกรีตเสริมเหล็ก ห้วยน้ำจ้าน บ้าน หย่อยใหม่ หมู่ ๑๑ ต.ออย เชียม ต.นาปรัง อ.ปง จ.พะเยา	เพื่อกำเลี้ยงน้ำใช้ในการเกษตรได้อย่างพอเพียง	ยาว ๑,๐๐๐.๐๐ ม. ลึก ๑.๐๐ ม.	๕๐๐,๐๐๐	๕๐๐,๐๐๐	๕๐๐,๐๐๐	๕๐๐,๐๐๐	๕๐๐,๐๐๐	ดาดคอนกรีตได้มาตรฐาน	เกษตรกรมีน้ำใช้ในการเกษตรอย่างเพียงพอ	กองช่าง/อบจ./กรมส่งเสริมฯ/จังหวัดพะเยา/กรมชลประทาน/ส่วนราชการอื่น

๓.๑ กลยุทธ์สร้างระบบคมนาคมขนส่ง ระบบสาธารณูปโภค สาธารณูปการที่ได้มาตรฐานและทั่วถึง

(๑) แผนงานอุตสาหกรรมและโยธา

ที่	โครงการ	วัตถุประสงค์	เป้าหมาย (ผลผลิตของโครงการ)	งบประมาณ					ตัวชี้วัด (KPI)	ผลที่คาดว่าจะได้รับ	หน่วยงานรับผิดชอบหลัก
				๒๕๖๖ (บาท)	๒๕๖๗ (บาท)	๒๕๖๘ (บาท)	๒๕๖๙ (บาท)	๒๕๗๐ (บาท)			
๖๘	โครงการก่อสร้างดาดคอนกรีตเสริมเหล็ก อ่างเก็บน้ำห้วยแก่งบ้านดอนทอง หมู่ ๗๒ ต.ออย เชียม ต.นาปรัง อ.ปง จ.พะเยา	เพื่อลำเลียงน้ำใช้ในการเกษตรได้อย่างพอเพียง	ยาว ๑,๐๐๐.๐๐ ม. ลึก ๑.๐๐ ม.	๕๐๐,๐๐๐	๕๐๐,๐๐๐	๕๐๐,๐๐๐	๕๐๐,๐๐๐	๕๐๐,๐๐๐	ดาดคอนกรีตได้มาตรฐาน	เกษตรกรมีน้ำใช้ในการเกษตรอย่างเพียงพอ	กองช่าง/อบจ./กรมส่งเสริม/จังหวัดพะเยา/กรมชลประทาน/ส่วนราชการอื่น
๖๙	โครงการก่อสร้างดาดคอนกรีต เสริมเหล็ก ฝายร่องหิน บ้านดอนเจริญ หมู่ ๑๑ ต.ออย เชียม ต.นาปรัง อ.ปง จ.พะเยา	เพื่อลำเลียงน้ำใช้ในการเกษตรได้อย่างพอเพียง	ยาว ๑,๐๐๐.๐๐ ม. ลึก ๑.๐๐ ม.	๕๐๐,๐๐๐	๕๐๐,๐๐๐	๕๐๐,๐๐๐	๕๐๐,๐๐๐	๕๐๐,๐๐๐	ดาดคอนกรีตได้มาตรฐาน	เกษตรกรมีน้ำใช้ในการเกษตรอย่างเพียงพอ	กองช่าง/อบจ./กรมส่งเสริม/จังหวัดพะเยา/กรมชลประทาน/ส่วนราชการอื่น
๗๐	โครงการก่อสร้างดาดคอนกรีตเสริมเหล็ก ฝายสันหลวง บ้านดอนไชยป่าแขม หมู่ ๑๙ ต.ออย เชียม ต.งิม อ.ปง จ.พะเยา	เพื่อลำเลียงน้ำใช้ในการเกษตรได้อย่างพอเพียง	ยาว ๑,๐๐๐.๐๐ ม. ลึก ๑.๐๐ ม.	๕๐๐,๐๐๐	๕๐๐,๐๐๐	๕๐๐,๐๐๐	๕๐๐,๐๐๐	๕๐๐,๐๐๐	ดาดคอนกรีตได้มาตรฐาน	เกษตรกรมีน้ำใช้ในการเกษตรอย่างเพียงพอ	กองช่าง/อบจ./กรมส่งเสริม/จังหวัดพะเยา/กรมชลประทาน/ส่วนราชการอื่น
๗๑	โครงการก่อสร้างระบบประปาหมู่บ้านแบบบาดาลขนาดใหญ่ บ้านดอนเงิน หมู่ที่ ๑ ต.ออย อ.ปง จ.พะเยา	เพื่อแก้ไขปัญหาขาดแคลนน้ำในฤดูแล้ง และประชาชนมีน้ำใช้ตลอดทั้งปี	กำลังผลิตน้ำประปา ๑๐ ลบ.ม./ชั่วโมง	๓,๖๐๐,๐๐๐	๓,๖๐๐,๐๐๐	๓,๖๐๐,๐๐๐	๓,๖๐๐,๐๐๐	๓,๖๐๐,๐๐๐	ระบบประปาได้มาตรฐาน	ประชาชนมีน้ำใช้ตลอดทั้งปี	กองช่าง/อบจ./กรมส่งเสริม/จังหวัดพะเยา/กรมทรัพยากรน้ำ/ส่วนราชการอื่น
๗๒	โครงการก่อสร้างระบบประปาหมู่บ้านแบบบาดาลขนาดใหญ่ บ้านดอนแก้ว หมู่ที่ ๒ ต.ออย อ.ปง จ.พะเยา	เพื่อแก้ไขปัญหาขาดแคลนน้ำในฤดูแล้ง และประชาชนมีน้ำใช้ตลอดทั้งปี	กำลังผลิตน้ำประปา ๑๐ ลบ.ม./ชั่วโมง	๓,๖๐๐,๐๐๐	๓,๖๐๐,๐๐๐	๓,๖๐๐,๐๐๐	๓,๖๐๐,๐๐๐	๓,๖๐๐,๐๐๐	ระบบประปาได้มาตรฐาน	ประชาชนมีน้ำใช้ตลอดทั้งปี	กองช่าง/อบจ./กรมส่งเสริม/จังหวัดพะเยา/กรมทรัพยากรน้ำ/ส่วนราชการอื่น
๗๓	โครงการก่อสร้างระบบประปาหมู่บ้านแบบบาดาลขนาดใหญ่ บ้านดอนไชยป่าแขม หมู่ที่ ๓ ต.ออย อ.ปง จ.พะเยา	เพื่อแก้ไขปัญหาขาดแคลนน้ำในฤดูแล้ง และประชาชนมีน้ำใช้ตลอดทั้งปี	กำลังผลิตน้ำประปา ๑๐ ลบ.ม./ชั่วโมง	๓,๖๐๐,๐๐๐	๓,๖๐๐,๐๐๐	๓,๖๐๐,๐๐๐	๓,๖๐๐,๐๐๐	๓,๖๐๐,๐๐๐	ระบบประปาได้มาตรฐาน	ประชาชนมีน้ำใช้ตลอดทั้งปี	กองช่าง/อบจ./กรมส่งเสริม/จังหวัดพะเยา/กรมทรัพยากรน้ำ/ส่วนราชการอื่น

๓.๑ กลยุทธ์สร้างระบบคมนาคมขนส่ง ระบบสาธารณูปโภค สาธารณูปการที่ได้มาตรฐานและทั่วถึง

(๑) แผนงานอุตสาหกรรมและโยธา

ที่	โครงการ	วัตถุประสงค์	เป้าหมาย (ผลผลิตของโครงการ)	งบประมาณ					ตัวชี้วัด (KPI)	ผลที่คาดว่าจะได้รับ	หน่วยงานรับผิดชอบหลัก
				๒๕๖๖ (บาท)	๒๕๖๗ (บาท)	๒๕๖๘ (บาท)	๒๕๖๙ (บาท)	๒๕๗๐ (บาท)			
๗๔	โครงการก่อสร้างระบบประปาหมู่บ้านแบบบาดาลขนาดใหญ่ บ้านหล่าย หมู่ที่ ๔ ต.ออย อ.ปง จ.พะเยา	เพื่อแก้ไขปัญหาขาดแคลนน้ำในฤดูแล้ง และประชาชนมีน้ำใช้ตลอดทั้งปี	กำลังผลิตน้ำประปา ๑๐ ลบ.ม./ชั่วโมง	๓,๖๐๐,๐๐๐	๓,๖๐๐,๐๐๐	๓,๖๐๐,๐๐๐	๓,๖๐๐,๐๐๐	๓,๖๐๐,๐๐๐	ระบบประปาได้มาตรฐาน	ประชาชนมีน้ำใช้ตลอดทั้งปี	กองช่าง/อบต./กรมส่งเสริม/จังหวัดพะเยา/กรมทรัพยากรน้ำ/ส่วนราชการอื่น
๗๕	โครงการก่อสร้างระบบประปาหมู่บ้านแบบบาดาลขนาดใหญ่ บ้านต้นฝาง หมู่ที่ ๕ ต.ออย อ.ปง จ.พะเยา	เพื่อแก้ไขปัญหาขาดแคลนน้ำในฤดูแล้ง และประชาชนมีน้ำใช้ตลอดทั้งปี	กำลังผลิตน้ำประปา ๑๐ ลบ.ม./ชั่วโมง	๓,๖๐๐,๐๐๐	๓,๖๐๐,๐๐๐	๓,๖๐๐,๐๐๐	๓,๖๐๐,๐๐๐	๓,๖๐๐,๐๐๐	ระบบประปาได้มาตรฐาน	ประชาชนมีน้ำใช้ตลอดทั้งปี	กองช่าง/อบต./กรมส่งเสริม/จังหวัดพะเยา/กรมทรัพยากรน้ำ/ส่วนราชการอื่น
๗๖	โครงการก่อสร้างระบบประปาหมู่บ้านแบบบาดาลขนาดใหญ่ บ้านหลวง หมู่ที่ ๖ ต.ออย อ.ปง จ.พะเยา	เพื่อแก้ไขปัญหาขาดแคลนน้ำในฤดูแล้ง และประชาชนมีน้ำใช้ตลอดทั้งปี	กำลังผลิตน้ำประปา ๑๐ ลบ.ม./ชั่วโมง	๓,๖๐๐,๐๐๐	๓,๖๐๐,๐๐๐	๓,๖๐๐,๐๐๐	๓,๖๐๐,๐๐๐	๓,๖๐๐,๐๐๐	ระบบประปาได้มาตรฐาน	ประชาชนมีน้ำใช้ตลอดทั้งปี	กองช่าง/อบต./กรมส่งเสริม/จังหวัดพะเยา/กรมทรัพยากรน้ำ/ส่วนราชการอื่น
๗๗	โครงการก่อสร้างระบบประปาหมู่บ้านแบบบาดาลขนาดใหญ่ บ้านฝายแก้ว หมู่ที่ ๗ ต.ออย อ.ปง จ.พะเยา	เพื่อแก้ไขปัญหาขาดแคลนน้ำในฤดูแล้ง และประชาชนมีน้ำใช้ตลอดทั้งปี	กำลังผลิตน้ำประปา ๑๐ ลบ.ม./ชั่วโมง	๓,๖๐๐,๐๐๐	๓,๖๐๐,๐๐๐	๓,๖๐๐,๐๐๐	๓,๖๐๐,๐๐๐	๓,๖๐๐,๐๐๐	ระบบประปาได้มาตรฐาน	ประชาชนมีน้ำใช้ตลอดทั้งปี	กองช่าง/อบต./กรมส่งเสริม/จังหวัดพะเยา/กรมทรัพยากรน้ำ/ส่วนราชการอื่น
๗๘	โครงการก่อสร้างระบบประปาหมู่บ้านแบบบาดาลขนาดใหญ่ บ้านป่าแพะ หมู่ที่ ๘ ต.ออย อ.ปง จ.พะเยา	เพื่อแก้ไขปัญหาขาดแคลนน้ำในฤดูแล้ง และประชาชนมีน้ำใช้ตลอดทั้งปี	กำลังผลิตน้ำประปา ๑๐ ลบ.ม./ชั่วโมง	๓,๖๐๐,๐๐๐	๓,๖๐๐,๐๐๐	๓,๖๐๐,๐๐๐	๓,๖๐๐,๐๐๐	๓,๖๐๐,๐๐๐	ระบบประปาได้มาตรฐาน	ประชาชนมีน้ำใช้ตลอดทั้งปี	กองช่าง/อบต./กรมส่งเสริม/จังหวัดพะเยา/กรมทรัพยากรน้ำ/ส่วนราชการอื่น

๓.๑ กลยุทธ์สร้างระบบคมนาคมขนส่ง ระบบสาธารณูปโภค สาธารณูปการที่ได้มาตรฐานและทั่วถึง

(๑) แผนงานอุตสาหกรรมและโยธา

ที่	โครงการ	วัตถุประสงค์	เป้าหมาย (ผลผลิตของโครงการ)	งบประมาณ					ตัวชี้วัด (KPI)	ผลที่คาดว่าจะได้รับ	หน่วยงานรับผิดชอบหลัก
				๒๕๖๖ (บาท)	๒๕๖๗ (บาท)	๒๕๖๘ (บาท)	๒๕๖๙ (บาท)	๒๕๗๐ (บาท)			
๗๙	โครงการก่อสร้างระบบประปาหมู่บ้านแบบบาดาลขนาดใหญ่ บ้านแม่หาย หมู่ที่ ๙ ต.ออย อ.ปง จ.พะเยา	เพื่อแก้ไขปัญหาขาดแคลนน้ำในฤดูแล้ง และประชาชนมีน้ำใช้ตลอดทั้งปี	กำลังผลิตน้ำประปา ๑๐ ลบ.ม./ชั่วโมง	๓,๖๐๐,๐๐๐	๓,๖๐๐,๐๐๐	๓,๖๐๐,๐๐๐	๓,๖๐๐,๐๐๐	๓,๖๐๐,๐๐๐	ระบบประปาได้มาตรฐาน	ประชาชนมีน้ำใช้ตลอดทั้งปี	กองช่าง/อบจ./กรมส่งเสริม/จังหวัดพะเยา/กรมทรัพยากรน้ำ/ส่วนราชการอื่น
๘๐	โครงการก่อสร้างระบบประปาหมู่บ้านแบบบาดาลขนาดใหญ่ บ้านหนองขวาง หมู่ที่ ๑๐ ต.ออย อ.ปง จ.พะเยา	เพื่อแก้ไขปัญหาขาดแคลนน้ำในฤดูแล้ง และประชาชนมีน้ำใช้ตลอดทั้งปี	กำลังผลิตน้ำประปา ๑๐ ลบ.ม./ชั่วโมง	๓,๖๐๐,๐๐๐	๓,๖๐๐,๐๐๐	๓,๖๐๐,๐๐๐	๓,๖๐๐,๐๐๐	๓,๖๐๐,๐๐๐	ระบบประปาได้มาตรฐาน	ประชาชนมีน้ำใช้ตลอดทั้งปี	กองช่าง/อบจ./กรมส่งเสริม/จังหวัดพะเยา/กรมทรัพยากรน้ำ/ส่วนราชการอื่น
๘๑	โครงการก่อสร้างระบบประปาหมู่บ้านแบบบาดาลขนาดใหญ่ บ้านหล่ายใหม่ หมู่ที่ ๑๑ ต.ออย อ.ปง จ.พะเยา	เพื่อแก้ไขปัญหาขาดแคลนน้ำในฤดูแล้ง และประชาชนมีน้ำใช้ตลอดทั้งปี	กำลังผลิตน้ำประปา ๑๐ ลบ.ม./ชั่วโมง	๓,๖๐๐,๐๐๐	๓,๖๐๐,๐๐๐	๓,๖๐๐,๐๐๐	๓,๖๐๐,๐๐๐	๓,๖๐๐,๐๐๐	ระบบประปาได้มาตรฐาน	ประชาชนมีน้ำใช้ตลอดทั้งปี	กองช่าง/อบจ./กรมส่งเสริม/จังหวัดพะเยา/กรมทรัพยากรน้ำ/ส่วนราชการอื่น
๘๒	โครงการก่อสร้างระบบประปาหมู่บ้านแบบบาดาลขนาดใหญ่ บ้านดอนทอง หมู่ที่ ๑๒ ต.ออย อ.ปง จ.พะเยา	เพื่อแก้ไขปัญหาขาดแคลนน้ำในฤดูแล้ง และประชาชนมีน้ำใช้ตลอดทั้งปี	กำลังผลิตน้ำประปา ๑๐ ลบ.ม./ชั่วโมง	๓,๖๐๐,๐๐๐	๓,๖๐๐,๐๐๐	๓,๖๐๐,๐๐๐	๓,๖๐๐,๐๐๐	๓,๖๐๐,๐๐๐	ระบบประปาได้มาตรฐาน	ประชาชนมีน้ำใช้ตลอดทั้งปี	กองช่าง/อบจ./กรมส่งเสริม/จังหวัดพะเยา/กรมทรัพยากรน้ำ/ส่วนราชการอื่น
๘๓	โครงการก่อสร้างระบบประปาหมู่บ้านแบบบาดาลขนาดใหญ่ บ้านดอนเจริญ หมู่ที่ ๑๓ ต.ออย อ.ปง จ.พะเยา	เพื่อแก้ไขปัญหาขาดแคลนน้ำในฤดูแล้ง และประชาชนมีน้ำใช้ตลอดทั้งปี	กำลังผลิตน้ำประปา ๑๐ ลบ.ม./ชั่วโมง	๓,๖๐๐,๐๐๐	๓,๖๐๐,๐๐๐	๓,๖๐๐,๐๐๐	๓,๖๐๐,๐๐๐	๓,๖๐๐,๐๐๐	ระบบประปาได้มาตรฐาน	ประชาชนมีน้ำใช้ตลอดทั้งปี	กองช่าง/อบจ./กรมส่งเสริม/จังหวัดพะเยา/กรมทรัพยากรน้ำ/ส่วนราชการอื่น

๓.๑ กลยุทธ์สร้างระบบคมนาคมขนส่ง ระบบสาธารณูปโภค สาธารณูปการที่ได้มาตรฐานและทั่วถึง

(๓) แผนงานอุตสาหกรรมและโยธา

ที่	โครงการ	วัตถุประสงค์	เป้าหมาย (ผลผลิตของโครงการ)	งบประมาณ					ตัวชี้วัด (KPI)	ผลที่คาดว่าจะได้รับ	หน่วยงานรับผิดชอบหลัก
				๒๕๖๖ (บาท)	๒๕๖๗ (บาท)	๒๕๖๘ (บาท)	๒๕๖๙ (บาท)	๒๕๗๐ (บาท)			
๘๔	โครงการก่อสร้างระบบประปาหมู่บ้านแบบบาดาลขนาดใหญ่ บ้านดอนไชยป่าแขม หมู่ที่ ๑๔ ต.ออย อ.ปง จ.พะเยา	เพื่อแก้ไขปัญหาขาดแคลนน้ำในฤดูแล้ง และประชาชนมีน้ำใช้ตลอดทั้งปี	กำลังผลิตน้ำประปา ๑๐ ลบ.ม./ชั่วโมง	๓,๖๐๐,๐๐๐	๓,๖๐๐,๐๐๐	๓,๖๐๐,๐๐๐	๓,๖๐๐,๐๐๐	๓,๖๐๐,๐๐๐	ระบบประปาได้มาตรฐาน	ประชาชนมีน้ำใช้ตลอดทั้งปี	กองช่าง/อบจ./กรมส่งเสริม/จังหวัดพะเยา/กรมทรัพยากรน้ำ/ส่วนราชการอื่น
๘๕	โครงการก่อสร้างอ่างเก็บน้ำห้วยเนื้อง บ้านดอนไชยป่าแขม หมู่ที่ ๑๔ ต.ออย อ.ปง จ.พะเยา	เพื่อกักเก็บน้ำไว้ใช้ในฤดูแล้ง	ปริมาณดินขุดไม่น้อยกว่า ๕๐,๐๐๐ ลบ.ม.	๕,๐๐๐,๐๐๐	๕,๐๐๐,๐๐๐	๕,๐๐๐,๐๐๐	๕,๐๐๐,๐๐๐	๕,๐๐๐,๐๐๐	อ่างเก็บน้ำห้วยเนื้อง ได้มาตรฐาน	เกษตรกรมีน้ำใช้ตลอดทั้งปี	กองช่าง/อบจ./กรมส่งเสริม/จังหวัดพะเยา/กรมทรัพยากรน้ำ/ส่วนราชการอื่น
๘๖	โครงการก่อสร้างอ่างเก็บน้ำห้วยรวบ บ้านแม่ทาย หมู่ที่ ๙ ต.ออย อ.ปง จ.พะเยา	เพื่อกักเก็บน้ำไว้ใช้ในฤดูแล้ง	ปริมาณดินขุดไม่น้อยกว่า ๕๐,๐๐๐ ลบ.ม.	๕,๐๐๐,๐๐๐	๕,๐๐๐,๐๐๐	๕,๐๐๐,๐๐๐	๕,๐๐๐,๐๐๐	๕,๐๐๐,๐๐๐	อ่างเก็บน้ำห้วยรวบ ได้มาตรฐาน	เกษตรกรมีน้ำใช้ตลอดทั้งปี	กองช่าง/อบจ./กรมส่งเสริม/จังหวัดพะเยา/กรมทรัพยากรน้ำ/ส่วนราชการอื่น
๘๗	โครงการซ่อมสร้างผิวทางแอสฟัลท์ติกคอนกรีต บ้านดอนไชยป่าแขม หมู่ที่ ๓ ต.ออย อ.ปง จ.พะเยา	เพื่อใช้ในการสัญจรให้มีความสะดวกเพิ่มมากยิ่งขึ้น	กว้าง ๕.๐๐ ม. ยาว ๕๐๐ ม. หนา ๐.๕๐ ม.	๘๐๐,๐๐๐	๘๐๐,๐๐๐	๘๐๐,๐๐๐	๘๐๐,๐๐๐	๘๐๐,๐๐๐	ถนนได้มาตรฐาน	ประชาชนได้รับความสะดวกในการสัญจรเพิ่มมากยิ่งขึ้น	กองช่าง/อบจ./กรมส่งเสริม/จังหวัดพะเยา/ /ส่วนราชการอื่น
๘๘	โครงการก่อสร้างถนนคอนกรีตเสริมเหล็ก สายซ่อมแซมแล้ว บ้านดอนเงิน หมู่ที่ ๑ ต.ออย อ.ปง จ.พะเยา	เพื่อใช้ในการสัญจรให้มีความสะดวกเพิ่มมากยิ่งขึ้น	กว้าง ๕.๐๐ ม. ยาว ๕๐๐ ม. หนา ๐.๕๐ ม.	๑,๒๕๐,๐๐๐	๑,๒๕๐,๐๐๐	๑,๒๕๐,๐๐๐	๑,๒๕๐,๐๐๐	๑,๒๕๐,๐๐๐	ถนนได้มาตรฐาน	ประชาชนได้รับความสะดวกในการสัญจรเพิ่มมากยิ่งขึ้น	กองช่าง/อบจ./กรมส่งเสริม/จังหวัดพะเยา/ /ส่วนราชการอื่น
๘๙	โครงการก่อสร้างถนนคอนกรีตเสริมเหล็ก สายห้วยแก่น บ้านดอนแก้ว หมู่ที่ ๒ ต.ออย อ.ปง จ.พะเยา	เพื่อใช้ในการสัญจรให้มีความสะดวกเพิ่มมากยิ่งขึ้น	กว้าง ๕.๐๐ ม. ยาว ๑,๙๐๐.๐๐ ม. หนา ๐.๕๐ ม.	๙,๕๐๐,๐๐๐	๙,๕๐๐,๐๐๐	๙,๕๐๐,๐๐๐	๙,๕๐๐,๐๐๐	๙,๕๐๐,๐๐๐	ถนนได้มาตรฐาน	ประชาชนได้รับความสะดวกในการสัญจรเพิ่มมากยิ่งขึ้น	กองช่าง/อบจ./กรมส่งเสริม/จังหวัดพะเยา/ /ส่วนราชการอื่น

๓.๑ กลยุทธ์สร้างระบบคมนาคมขนส่ง ระบบสาธารณูปโภค สาธารณูปการที่ได้มาตรฐานและทั่วถึง

(๑) แผนงานอุตสาหกรรมและโยธา

ที่	โครงการ	วัตถุประสงค์	เป้าหมาย (ผลผลิตของโครงการ)	งบประมาณ					ตัวชี้วัด (KPI)	ผลที่คาดว่าจะได้รับ	หน่วยงานรับผิดชอบหลัก
				๒๕๖๖ (บาท)	๒๕๖๗ (บาท)	๒๕๖๘ (บาท)	๒๕๖๙ (บาท)	๒๕๗๐ (บาท)			
๗๐	โครงการก่อสร้างเขื่อนป้องกันตลิ่งลำน้ำอิม บ้านดอนแก้ว หมู่ที่ ๒ ต.ออย อ.ปง จ.พะเยา	เพื่อป้องกันการกัดเซาะแนวตลิ่งสะพานลำน้ำอิม	ยาว ๓๐๐.๐๐ ม.	๑๒,๐๐๐,๐๐๐	๑๒,๐๐๐,๐๐๐	๑๒,๐๐๐,๐๐๐	๑๒,๐๐๐,๐๐๐	๑๒,๐๐๐,๐๐๐	เขื่อนได้มาตรฐาน	สามารถป้องกันตลิ่งพังและลดความเสียหายจากน้ำป่าไหลหลาก	สำนักงานโยธา/ กองช่าง/อบจ./ กรมส่งเสริม/จังหวัดพะเยา/ส่วนราชการอื่น
๗๑	โครงการก่อสร้างถนนคอนกรีตเสริมเหล็ก สายห้วยหวายขาว บ้านดอนทอง หมู่ที่๑๒ ต.ออย อ.ปง จ.พะเยา	เพื่อใช้ในการสัญจรให้มีความสะดวกเพิ่มมากยิ่งขึ้น	กว้าง ๔.๐๐ ม. ยาว ๓,๐๐๐ ม. หนา ๐.๑๕ ม.	๗,๕๐๐,๐๐๐	๗,๕๐๐,๐๐๐	๗,๕๐๐,๐๐๐	๗,๕๐๐,๐๐๐	๗,๕๐๐,๐๐๐	ถนนได้มาตรฐาน	ประชาชนได้รับความสะดวกในการสัญจรเพิ่มมากยิ่งขึ้น	กองช่าง/อบจ./ กรมส่งเสริม/ จังหวัดพะเยา/ ส่วนราชการอื่น
๗๒	โครงการก่อสร้างถนนคอนกรีตเสริมเหล็ก สายห้วยโขด บ้านต้น ผ่าง หมู่ที่ ๕ ต.ออย อ.ปง จ.พะเยา	เพื่อใช้ในการสัญจรให้มีความสะดวกเพิ่มมากยิ่งขึ้น	กว้าง ๔.๐๐ ม. ยาว ๓,๖๐๐ ม. หนา ๐.๑๕ ม.	๔,๑๐๐,๐๐๐	๔,๑๐๐,๐๐๐	๔,๑๐๐,๐๐๐	๔,๑๐๐,๐๐๐	๔,๑๐๐,๐๐๐	ถนนได้มาตรฐาน	ประชาชนได้รับความสะดวกในการสัญจรเพิ่มมากยิ่งขึ้น	กองช่าง/อบจ./ กรมส่งเสริม/ จังหวัดพะเยา/ ส่วนราชการอื่น
๗๓	โครงการก่อสร้างถนนคอนกรีตเสริมเหล็ก สายต้องหอ บ้านหลวง หมู่ที่ ๖ ต.ออย อ.ปง จ.พะเยา	เพื่อใช้ในการสัญจรให้มีความสะดวกเพิ่มมากยิ่งขึ้น	กว้าง ๔.๐๐ ม. ยาว ๒,๕๐๐ ม. หนา ๐.๑๕ ม.	๖,๑๐๐,๐๐๐	๖,๑๐๐,๐๐๐	๖,๑๐๐,๐๐๐	๖,๑๐๐,๐๐๐	๖,๑๐๐,๐๐๐	ถนนได้มาตรฐาน	ประชาชนได้รับความสะดวกในการสัญจรเพิ่มมากยิ่งขึ้น	กองช่าง/อบจ./ กรมส่งเสริม/ จังหวัดพะเยา/ ส่วนราชการอื่น
๗๔	โครงการก่อสร้างถนนคอนกรีตเสริมเหล็ก สายภายในหมู่บ้าน บ้านดอนเงิน หมู่ที่ ๑ ต.ออย เชียงม ต.ริม อ.ปง จ.พะเยา	เพื่อใช้ในการสัญจรให้มีความสะดวกเพิ่มมากยิ่งขึ้น	กว้าง ๖.๐๐ ม. ยาว ๑,๘๐๐.๐๐ ม. หนา ๐.๑๕ ม.	๖,๗๕๐,๐๐๐	๖,๗๕๐,๐๐๐	๖,๗๕๐,๐๐๐	๖,๗๕๐,๐๐๐	๖,๗๕๐,๐๐๐	ถนนได้มาตรฐาน	ประชาชนได้รับความสะดวกในการสัญจรเพิ่มมากยิ่งขึ้น	กองช่าง/อบจ./ กรมส่งเสริม/ จังหวัดพะเยา/ส่วนราชการอื่น
๗๕	โครงการก่อสร้างถนนลาดยาง สายภายในหมู่บ้าน บ้านดอนเงิน หมู่ที่ ๑ ต.ออย เชียงม ต.ริม อ.ปง จ.พะเยา	เพื่อใช้ในการสัญจรให้มีความสะดวกเพิ่มมากยิ่งขึ้น	กว้าง ๖.๐๐ ม. ยาว ๑,๘๐๐.๐๐ ม. หนา ๐.๑๐ ม.	๑,๐๐๐,๐๐๐	๑,๐๐๐,๐๐๐	๑,๐๐๐,๐๐๐	๑,๐๐๐,๐๐๐	๑,๐๐๐,๐๐๐	ถนนได้มาตรฐาน	ประชาชนได้รับความสะดวกในการสัญจรเพิ่มมากยิ่งขึ้น	กองช่าง/อบจ./ กรมส่งเสริม/ จังหวัดพะเยา/ส่วนราชการอื่น

๓.๑ กลยุทธ์สร้างระบบคมนาคมขนส่ง ระบบสาธารณูปโภค สาธารณูปการที่ได้มาตรฐานและทั่วถึง

(๑) แผนงานอุตสาหกรรมและโยธา

ที่	โครงการ	วัตถุประสงค์	เป้าหมาย (ผลผลิตของโครงการ)	งบประมาณ					ตัวชี้วัด (KPI)	ผลที่คาดว่าจะได้รับ	หน่วยงานรับผิดชอบหลัก
				๒๕๖๖ (บาท)	๒๕๖๗ (บาท)	๒๕๖๘ (บาท)	๒๕๖๙ (บาท)	๒๕๗๐ (บาท)			
๗๖	โครงการก่อสร้างถนนคอนกรีตเสริมเหล็ก เขต ๑ บ้านดอนเงิน หมู่ที่ ๑ ต.ออย เชื่อม ต.งิม อ.ปง จ.พะเยา	เพื่อใช้ในการสัญจรให้มีความสะดวกเพิ่มมากยิ่งขึ้น	กว้าง ๔.๐๐ ม. ยาว ๑๖๐.๐๐ ม. หนา ๐.๑๕ ม.	๕๐๐,๐๐๐	๕๐๐,๐๐๐	๕๐๐,๐๐๐	๕๐๐,๐๐๐	๕๐๐,๐๐๐	ถนนได้มาตรฐาน	ประชาชนได้รับความสะดวกในการสัญจรเพิ่มมากยิ่งขึ้น	กองช่าง/อบจ./กรมส่งเสริม/จังหวัดพะเยา/ส่วนราชการอื่น
๗๗	โครงการก่อสร้างถนนคอนกรีตเสริมเหล็ก เขต ๒ บ้านดอนเงิน หมู่ที่ ๑ ต.ออย เชื่อม ต.งิม อ.ปง จ.พะเยา	เพื่อใช้ในการสัญจรให้มีความสะดวกเพิ่มมากยิ่งขึ้น	กว้าง ๔.๐๐ ม. ยาว ๔๐๐.๐๐ ม. หนา ๐.๑๕ ม.	๑,๐๐๐,๐๐๐	๑,๐๐๐,๐๐๐	๑,๐๐๐,๐๐๐	๑,๐๐๐,๐๐๐	๑,๐๐๐,๐๐๐	ถนนได้มาตรฐาน	ประชาชนได้รับความสะดวกในการสัญจรเพิ่มมากยิ่งขึ้น	กองช่าง/อบจ./กรมส่งเสริม/จังหวัดพะเยา/ส่วนราชการอื่น
๗๘	โครงการก่อสร้างถนนคอนกรีตเสริมเหล็ก เขต ๓ บ้านดอนเงิน หมู่ที่ ๑ ต.ออย เชื่อม ต.งิม อ.ปง จ.พะเยา	เพื่อใช้ในการสัญจรให้มีความสะดวกเพิ่มมากยิ่งขึ้น	กว้าง ๔.๐๐ ม. ยาว ๔๐๐.๐๐ ม. หนา ๐.๑๕ ม.	๑,๐๐๐,๐๐๐	๑,๐๐๐,๐๐๐	๑,๐๐๐,๐๐๐	๑,๐๐๐,๐๐๐	๑,๐๐๐,๐๐๐	ถนนได้มาตรฐาน	ประชาชนได้รับความสะดวกในการสัญจรเพิ่มมากยิ่งขึ้น	กองช่าง/อบจ./กรมส่งเสริม/จังหวัดพะเยา/ส่วนราชการอื่น
๗๙	โครงการก่อสร้างถนนคอนกรีตเสริมเหล็ก เขต ๔ บ้านดอนเงิน หมู่ที่ ๑ ต.ออย เชื่อม ต.งิม อ.ปง จ.พะเยา	เพื่อใช้ในการสัญจรให้มีความสะดวกเพิ่มมากยิ่งขึ้น	กว้าง ๔.๐๐ ม. ยาว ๕๐๐.๐๐ ม. หนา ๐.๑๕ ม.	๑,๒๕๐,๐๐๐	๑,๒๕๐,๐๐๐	๑,๒๕๐,๐๐๐	๑,๒๕๐,๐๐๐	๑,๒๕๐,๐๐๐	ถนนได้มาตรฐาน	ประชาชนได้รับความสะดวกในการสัญจรเพิ่มมากยิ่งขึ้น	กองช่าง/อบจ./กรมส่งเสริม/จังหวัดพะเยา/ส่วนราชการอื่น
๘๐๐	โครงการก่อสร้างถนนคอนกรีตเสริมเหล็ก เขต ๕ บ้านดอนเงิน หมู่ที่ ๑ ต.ออย เชื่อม ต.งิม อ.ปง จ.พะเยา	เพื่อใช้ในการสัญจรให้มีความสะดวกเพิ่มมากยิ่งขึ้น	กว้าง ๔.๐๐ ม. ยาว ๕๐๐.๐๐ ม. หนา ๐.๑๕ ม.	๑,๒๕๐,๐๐๐	๑,๒๕๐,๐๐๐	๑,๒๕๐,๐๐๐	๑,๒๕๐,๐๐๐	๑,๒๕๐,๐๐๐	ถนนได้มาตรฐาน	ประชาชนได้รับความสะดวกในการสัญจรเพิ่มมากยิ่งขึ้น	กองช่าง/อบจ./กรมส่งเสริม/จังหวัดพะเยา/ส่วนราชการอื่น
๘๐๑	โครงการก่อสร้างถนนคอนกรีตเสริมเหล็ก เขต ๖ บ้านดอนเงิน หมู่ที่ ๑ ต.ออย เชื่อม ต.งิม อ.ปง จ.พะเยา	เพื่อใช้ในการสัญจรให้มีความสะดวกเพิ่มมากยิ่งขึ้น	กว้าง ๔.๐๐ ม. ยาว ๖๐๐.๐๐ ม. หนา ๐.๑๕ ม.	๑,๕๐๐,๐๐๐	๑,๕๐๐,๐๐๐	๑,๕๐๐,๐๐๐	๑,๕๐๐,๐๐๐	๑,๕๐๐,๐๐๐	ถนนได้มาตรฐาน	ประชาชนได้รับความสะดวกในการสัญจรเพิ่มมากยิ่งขึ้น	กองช่าง/อบจ./กรมส่งเสริม/จังหวัดพะเยา/ส่วนราชการอื่น

๑.๑ กลยุทธ์สร้างระบบคมนาคมขนส่ง ระบบสาธารณูปโภค สาธารณูปการที่ได้มาตรฐานและทั่วถึง

(๑) แผนงานอุตสาหกรรมและโยธา

ที่	โครงการ	วัตถุประสงค์	เป้าหมาย (ผลผลิตของโครงการ)	งบประมาณ					ตัวชี้วัด (KPI)	ผลที่คาดว่าจะได้รับ	หน่วยงานรับผิดชอบหลัก
				๒๕๖๖ (บาท)	๒๕๖๗ (บาท)	๒๕๖๘ (บาท)	๒๕๖๙ (บาท)	๒๕๗๐ (บาท)			
๑๐๒	โครงการก่อสร้างถนนคอนกรีตเสริมเหล็ก เขต ๗ บ้านดอนเงิน หมู่ที่ ๑ ต.ออย เชื่อม ต.จิม อ.ปง จ.พะเยา	เพื่อใช้ในการสัญจรให้มีความสะดวกเพิ่มมากยิ่งขึ้น	กว้าง ๔.๐๐ ม. ยาว ๔๐๐.๐๐ ม. หนา ๐.๑๕ ม.	๑,๐๐๐,๐๐๐	๑,๐๐๐,๐๐๐	๑,๐๐๐,๐๐๐	๑,๐๐๐,๐๐๐	๑,๐๐๐,๐๐๐	ถนนได้มาตรฐาน	ประชาชนได้รับความสะดวกในการสัญจรเพิ่มมากยิ่งขึ้น	กองช่าง/อบต./กรมส่งเสริม/จังหวัดพะเยา/ส่วนราชการอื่น
๑๐๓	โครงการก่อสร้างถนนคอนกรีตเสริมเหล็ก เขต ๘ บ้านดอนเงิน หมู่ที่ ๑ ต.ออย เชื่อม ต.จิม อ.ปง จ.พะเยา	เพื่อใช้ในการสัญจรให้มีความสะดวกเพิ่มมากยิ่งขึ้น	กว้าง ๔.๐๐ ม. ยาว ๕๐๐.๐๐ ม. หนา ๐.๑๕ ม.	๑,๒๕๐,๐๐๐	๑,๒๕๐,๐๐๐	๑,๒๕๐,๐๐๐	๑,๒๕๐,๐๐๐	๑,๒๕๐,๐๐๐	ถนนได้มาตรฐาน	ประชาชนได้รับความสะดวกในการสัญจรเพิ่มมากยิ่งขึ้น	กองช่าง/อบต./กรมส่งเสริม/จังหวัดพะเยา/ส่วนราชการอื่น
๑๐๔	โครงการก่อสร้างถนนคอนกรีตเสริมเหล็ก เขต ๙ บ้านดอนเงิน หมู่ที่ ๑ ต.ออย เชื่อม ต.จิม อ.ปง จ.พะเยา	เพื่อใช้ในการสัญจรให้มีความสะดวกเพิ่มมากยิ่งขึ้น	กว้าง ๔.๐๐ ม. ยาว ๖๐๐.๐๐ ม. หนา ๐.๑๕ ม.	๑,๕๐๐,๐๐๐	๑,๕๐๐,๐๐๐	๑,๕๐๐,๐๐๐	๑,๕๐๐,๐๐๐	๑,๕๐๐,๐๐๐	ถนนได้มาตรฐาน	ประชาชนได้รับความสะดวกในการสัญจรเพิ่มมากยิ่งขึ้น	กองช่าง/อบต./กรมส่งเสริม/จังหวัดพะเยา/ส่วนราชการอื่น
๑๐๕	โครงการก่อสร้างถนนคอนกรีตเสริมเหล็ก เขต ๑๐ บ้านดอนเงิน หมู่ที่ ๑ ต.ออย เชื่อม ต.จิม อ.ปง จ.พะเยา	เพื่อใช้ในการสัญจรให้มีความสะดวกเพิ่มมากยิ่งขึ้น	กว้าง ๔.๐๐ ม. ยาว ๘๐๐.๐๐ ม. หนา ๐.๑๕ ม.	๒,๐๐๐,๐๐๐	๒,๐๐๐,๐๐๐	๒,๐๐๐,๐๐๐	๒,๐๐๐,๐๐๐	๒,๐๐๐,๐๐๐	ถนนได้มาตรฐาน	ประชาชนได้รับความสะดวกในการสัญจรเพิ่มมากยิ่งขึ้น	กองช่าง/อบต./กรมส่งเสริม/จังหวัดพะเยา/ส่วนราชการอื่น
๑๐๖	โครงการก่อสร้างถนนคอนกรีตเสริมเหล็ก สายหน้าวัดดอนเงิน บ้านดอนเงิน หมู่ที่ ๑ ต.ออย เชื่อม ต.จิม อ.ปง จ.พะเยา	เพื่อใช้ในการสัญจรให้มีความสะดวกเพิ่มมากยิ่งขึ้น	กว้าง ๔.๐๐ ม. ยาว ๑๐๐.๐๐ ม. หนา ๐.๑๕ ม.	๗๕๐,๐๐๐	๗๕๐,๐๐๐	๗๕๐,๐๐๐	๗๕๐,๐๐๐	๗๕๐,๐๐๐	ถนนได้มาตรฐาน	ประชาชนได้รับความสะดวกในการสัญจรเพิ่มมากยิ่งขึ้น	กองช่าง/อบต./กรมส่งเสริม/จังหวัดพะเยา/ส่วนราชการอื่น
๑๐๗	โครงการก่อสร้างถนนคอนกรีตเสริมเหล็ก สายหน้าวัดดอนเงิน บ้านดอนเงิน หมู่ที่ ๑ ต.ออย เชื่อม ต.จิม อ.ปง จ.พะเยา	เพื่อใช้ในการสัญจรให้มีความสะดวกเพิ่มมากยิ่งขึ้น	กว้าง ๔.๐๐ ม. ยาว ๑๐๐.๐๐ ม. หนา ๐.๑๕ ม.	๗๕๐,๐๐๐	๗๕๐,๐๐๐	๗๕๐,๐๐๐	๗๕๐,๐๐๐	๗๕๐,๐๐๐	ถนนได้มาตรฐาน	ประชาชนได้รับความสะดวกในการสัญจรเพิ่มมากยิ่งขึ้น	กองช่าง/อบต./กรมส่งเสริม/จังหวัดพะเยา/ส่วนราชการอื่น

๓.๑ กลยุทธ์สร้างระบบคมนาคมขนส่ง ระบบสาธารณูปโภค สาธารณูปการที่ได้มาตรฐานและทั่วถึง

(๑) แผนงานอุตสาหกรรมและโยธา

ที่	โครงการ	วัตถุประสงค์	เป้าหมาย (ผลผลิตของโครงการ)	งบประมาณ					ตัวชี้วัด (KPI)	ผลที่คาดว่าจะได้รับ	หน่วยงานรับผิดชอบหลัก
				๒๕๖๖ (บาท)	๒๕๖๗ (บาท)	๒๕๖๘ (บาท)	๒๕๖๙ (บาท)	๒๕๗๐ (บาท)			
๑๐๗	โครงการก่อสร้างถนนคอนกรีตเสริมเหล็ก สายซ่อมมะแซ บ้านดอนเงิน หมู่ที่ ๑ ต.ออย เชื่อม ต.งิม อ.ปง จ.พะเยา	เพื่อใช้ในการสัญจรให้มีความสะดวกเพิ่มมากยิ่งขึ้น	กว้าง ๔.๐๐ ม. ยาว ๔๗๕.๐๐ ม. หนา ๐.๑๕ ม.	๑,๒๕๐,๐๐๐	๑,๒๕๐,๐๐๐	๑,๒๕๐,๐๐๐	๑,๒๕๐,๐๐๐	๑,๒๕๐,๐๐๐	ถนนได้มาตรฐาน	การสัญจรสะดวกและขนย้ายพืชผลทางการเกษตรรวดเร็วยิ่งขึ้น	กองช่าง/อบต./กรมส่งเสริม/จังหวัดพะเยา/ส่วนราชการอื่น
๑๐๘	โครงการก่อสร้างถนนหินคลุก สายซ่อมมะแซ บ้านดอนเงิน หมู่ที่ ๑ ต.ออย เชื่อม ต.งิม อ.ปง จ.พะเยา	เพื่อใช้ในการสัญจรให้มีความสะดวกเพิ่มมากยิ่งขึ้น	กว้าง ๔.๐๐ ม. ยาว ๑,๕๐๐.๐๐ ม. หนา ๐.๑๐ ม.	๕๐๐,๐๐๐	๕๐๐,๐๐๐	๕๐๐,๐๐๐	๕๐๐,๐๐๐	๕๐๐,๐๐๐	ร้อยละ ๘๐ ของพื้นที่ก่อสร้าง	การสัญจรสะดวกและขนย้ายพืชผลทางการเกษตรรวดเร็วยิ่งขึ้น	กองช่าง/อบต./กรมส่งเสริม/จังหวัดพะเยา/ส่วนราชการอื่น
๑๑๐	โครงการก่อสร้างถนนลูกรังบดอัดแน่น สายซ่อมมะแซ บ้านดอนเงิน หมู่ที่ ๑ ต.ออย เชื่อม ต.งิม อ.ปง จ.พะเยา	เพื่อใช้ในการสัญจรให้มีความสะดวกเพิ่มมากยิ่งขึ้น	กว้าง ๔.๐๐ ม. ยาว ๑,๕๐๐.๐๐ ม. หนา ๐.๒๕ ม.	๕๐๐,๐๐๐	๕๐๐,๐๐๐	๕๐๐,๐๐๐	๕๐๐,๐๐๐	๕๐๐,๐๐๐	ร้อยละ ๘๐ ของพื้นที่ก่อสร้าง	การสัญจรสะดวกและขนย้ายพืชผลทางการเกษตรรวดเร็วยิ่งขึ้น	กองช่าง/อบต./กรมส่งเสริม/จังหวัดพะเยา/ส่วนราชการอื่น
๑๑๑	โครงการก่อสร้างถนนคอนกรีตเสริมเหล็ก สายทางเข้าโรงสีทุ่งเหล่า บ้านดอนเงิน หมู่ที่ ๑ ต.ออย เชื่อม ต.งิม อ.ปง จ.พะเยา	เพื่อให้การคมนาคมสะดวกและขนย้ายพืชผลทางการเกษตรรวดเร็วยิ่งขึ้น	กว้าง ๔.๐๐ ม. ยาว ๖๓๐.๐๐ ม. หนา ๐.๑๕ ม.	๑,๖๐๐,๐๐๐	๑,๖๐๐,๐๐๐	๑,๖๐๐,๐๐๐	๑,๖๐๐,๐๐๐	๑,๖๐๐,๐๐๐	ร้อยละ ๘๐ ของพื้นที่ก่อสร้าง	การสัญจรสะดวกและขนย้ายพืชผลทางการเกษตรรวดเร็วยิ่งขึ้น	กองช่าง/อบต./กรมส่งเสริม/จังหวัดพะเยา/ส่วนราชการอื่น
๑๑๒	โครงการก่อสร้างถนนคอนกรีตเสริมเหล็ก สายซ่องมะป้อง บ้านดอนเงิน หมู่ที่ ๑ ต.ออย เชื่อม ต.งิม อ.ปง จ.พะเยา	เพื่อให้การคมนาคมสะดวกและขนย้ายพืชผลทางการเกษตรรวดเร็วยิ่งขึ้น	กว้าง ๔.๐๐ ม. ยาว ๗๗๐.๐๐ ม. หนา ๐.๑๕ ม.	๑,๘๕๐,๐๐๐	๑,๘๕๐,๐๐๐	๑,๘๕๐,๐๐๐	๑,๘๕๐,๐๐๐	๑,๘๕๐,๐๐๐	ร้อยละ ๘๐ ของพื้นที่ก่อสร้าง	การสัญจรสะดวกและขนย้ายพืชผลทางการเกษตรรวดเร็วยิ่งขึ้น	กองช่าง/อบต./กรมส่งเสริม/จังหวัดพะเยา/ส่วนราชการอื่น

๑.๑ กลยุทธ์สร้างระบบคมนาคมขนส่ง ระบบสาธารณูปโภค สาธารณูปการที่ได้มาตรฐานและทั่วถึง

(๑) แผนงานอุตสาหกรรมและโยธา

ที่	โครงการ	วัตถุประสงค์	เป้าหมาย (ผลผลิตของโครงการ)	งบประมาณ					ตัวชี้วัด (KPI)	ผลที่คาดว่าจะได้รับ	หน่วยงานรับผิดชอบหลัก
				๒๕๖๖ (บาท)	๒๕๖๗ (บาท)	๒๕๖๘ (บาท)	๒๕๖๙ (บาท)	๒๕๗๐ (บาท)			
๑๑๓	โครงการก่อสร้างถนนคอนกรีตเสริมเหล็ก สายแคเหล่า - ฝายมอญ บ้านดอนเงิน หมู่ที่ ๑ ต.ออย เชื่อม ต.ริม อ.ปง จ.พะเยา	เพื่อให้การคมนาคมสะดวกและขนย้ายพืชผลทางการเกษตรรวดเร็วยิ่งขึ้น	กว้าง ๔.๐๐ ม. ยาว ๒,๐๐๐.๐๐ ม. หนา ๐.๑๕ ม.	๕,๐๐๐,๐๐๐	๕,๐๐๐,๐๐๐	๕,๐๐๐,๐๐๐	๕,๐๐๐,๐๐๐	๕,๐๐๐,๐๐๐	ร้อยละ ๘๐ ของพื้นที่ก่อสร้าง	การสัญจรสะดวกและขนย้ายพืชผลทางการเกษตรรวดเร็วยิ่งขึ้น	กองช่าง/อบต./กรมส่งเสริม/จังหวัดพะเยา/ส่วนราชการอื่น
๑๑๔	โครงการก่อสร้างถนนหินคลุก สายแคเหล่า - ฝายมอญ บ้านดอนเงิน หมู่ที่ ๑ ต.ออย เชื่อม ต.ริม อ.ปง จ.พะเยา	เพื่อให้การคมนาคมสะดวกและขนย้ายพืชผลทางการเกษตรรวดเร็วยิ่งขึ้น	กว้าง ๔.๐๐ ม. ยาว ๒,๐๐๐.๐๐ ม. หนา ๐.๑๐ ม.	๔๖๐,๐๐๐	๔๖๐,๐๐๐	๔๖๐,๐๐๐	๔๖๐,๐๐๐	๔๖๐,๐๐๐	ร้อยละ ๘๐ ของพื้นที่ก่อสร้าง	การสัญจรสะดวกและขนย้ายพืชผลทางการเกษตรรวดเร็วยิ่งขึ้น	กองช่าง/อบต./กรมส่งเสริม/จังหวัดพะเยา/ส่วนราชการอื่น
๑๑๕	โครงการก่อสร้างถนนลูกรังบดอัดแน่น สายแคเหล่า - ฝายมอญ บ้านดอนเงิน หมู่ที่ ๑ ต.ออย เชื่อม ต.ริม อ.ปง จ.พะเยา	เพื่อให้การคมนาคมสะดวกและขนย้ายพืชผลทางการเกษตรรวดเร็วยิ่งขึ้น	กว้าง ๔.๐๐ ม. ยาว ๒,๐๐๐.๐๐ ม. หนา ๐.๒๕ ม.	๗๗๐,๐๐๐	๗๗๐,๐๐๐	๗๗๐,๐๐๐	๗๗๐,๐๐๐	๗๗๐,๐๐๐	ร้อยละ ๘๐ ของพื้นที่ก่อสร้าง	การสัญจรสะดวกและขนย้ายพืชผลทางการเกษตรรวดเร็วยิ่งขึ้น	กองช่าง/อบต./กรมส่งเสริม/จังหวัดพะเยา/ส่วนราชการอื่น
๑๑๖	โครงการก่อสร้างถนนคอนกรีตเสริมเหล็ก สายต้นมะค่า บ้านดอนเงิน หมู่ที่ ๑ ต.ออย เชื่อม ต.ริม อ.ปง จ.พะเยา	เพื่อให้การคมนาคมสะดวกและขนย้ายพืชผลทางการเกษตรรวดเร็วยิ่งขึ้น	กว้าง ๔.๐๐ ม. ยาว ๕๐๐.๐๐ ม. หนา ๐.๑๕ ม.	๑,๓๐๐,๐๐๐	๑,๓๐๐,๐๐๐	๑,๓๐๐,๐๐๐	๑,๓๐๐,๐๐๐	๑,๓๐๐,๐๐๐	ร้อยละ ๘๐ ของพื้นที่ก่อสร้าง	การสัญจรสะดวกและขนย้ายพืชผลทางการเกษตรรวดเร็วยิ่งขึ้น	กองช่าง/อบต./กรมส่งเสริม/จังหวัดพะเยา/ส่วนราชการอื่น

๑.๑ กลยุทธ์สร้างระบบคมนาคมขนส่ง ระบบสาธารณูปโภค สาธารณูปการที่ได้มาตรฐานและทั่วถึง

(๑) แผนงานอุตสาหกรรมและโยธา

ที่	โครงการ	วัตถุประสงค์	เป้าหมาย (ผลผลิตของโครงการ)	งบประมาณ					ตัวชี้วัด (KPI)	ผลที่คาดว่าจะได้รับ	หน่วยงานรับผิดชอบหลัก
				๒๕๖๖ (บาท)	๒๕๖๗ (บาท)	๒๕๖๘ (บาท)	๒๕๖๙ (บาท)	๒๕๗๐ (บาท)			
๑๑๗	โครงการก่อสร้างถนนคอนกรีตเสริมเหล็ก สายทุ่งปูเปิะ บ้านดอนเงิน หมู่ที่ ๑ ต.ออย เชียม ต.งิม อ.ปง จ.พะเยา	เพื่อให้การคมนาคมสะดวกและขนย้ายพืชผลทางการเกษตรรวดเร็วยิ่งขึ้น	กว้าง ๓.๐๐ ม. ยาว ๑๕๐.๐๐ ม. หนา ๐.๑๕ ม.	๗๐๐,๐๐๐	๗๐๐,๐๐๐	๗๐๐,๐๐๐	๗๐๐,๐๐๐	๗๐๐,๐๐๐	ร้อยละ ๘๐ ของพื้นที่ก่อสร้าง	การสัญจรสะดวกและขนย้ายพืชผลทางการเกษตรรวดเร็วยิ่งขึ้น	กองช่าง/อบจ./กรมส่งเสริม/จังหวัดพะเยา/ส่วนราชการอื่น
๑๑๘	โครงการก่อสร้างถนนหินคลุก สายสันปูลิงห์ บ้านดอนเงิน หมู่ที่ ๑ ต.ออย เชียม ต.งิม อ.ปง จ.พะเยา	เพื่อให้การคมนาคมสะดวกและขนย้ายพืชผลทางการเกษตรรวดเร็วยิ่งขึ้น	กว้าง ๔.๐๐ ม. ยาว ๒,๐๐๐.๐๐ ม. หนา ๐.๑๐ ม.	๖๐๐,๐๐๐	๖๐๐,๐๐๐	๖๐๐,๐๐๐	๖๐๐,๐๐๐	๖๐๐,๐๐๐	ร้อยละ ๘๐ ของพื้นที่ก่อสร้าง	การสัญจรสะดวกและขนย้ายพืชผลทางการเกษตรรวดเร็วยิ่งขึ้น	กองช่าง/อบจ./กรมส่งเสริม/จังหวัดพะเยา/ส่วนราชการอื่น
๑๑๙	โครงการก่อสร้างถนนลูกรังบดอัดแน่น สายสันปูลิงห์ บ้านดอนเงิน หมู่ที่ ๑ ต.ออย เชียม ต.งิม อ.ปง จ.พะเยา	เพื่อให้การคมนาคมสะดวกและขนย้ายพืชผลทางการเกษตรรวดเร็วยิ่งขึ้น	กว้าง ๔.๐๐ ม. ยาว ๒,๐๐๐.๐๐ ม. หนา ๐.๒๕ ม.	๕๐๐,๐๐๐	๕๐๐,๐๐๐	๕๐๐,๐๐๐	๕๐๐,๐๐๐	๕๐๐,๐๐๐	ร้อยละ ๘๐ ของพื้นที่ก่อสร้าง	การสัญจรสะดวกและขนย้ายพืชผลทางการเกษตรรวดเร็วยิ่งขึ้น	กองช่าง/อบจ./กรมส่งเสริม/จังหวัดพะเยา/ส่วนราชการอื่น
๑๒๐	โครงการก่อสร้างถนนคอนกรีตเสริมเหล็ก สายห้วยโป่ง บ้านดอนเงิน หมู่ที่ ๑ ต.ออย เชียม ต.งิม อ.ปง จ.พะเยา	เพื่อให้การคมนาคมสะดวกและขนย้ายพืชผลทางการเกษตรรวดเร็วยิ่งขึ้น	กว้าง ๔.๐๐ ม. ยาว ๘๙๐.๐๐ ม. หนา ๐.๑๕ ม.	๒,๒๐๐,๐๐๐	๒,๒๐๐,๐๐๐	๒,๒๐๐,๐๐๐	๒,๒๐๐,๐๐๐	๒,๒๐๐,๐๐๐	ร้อยละ ๘๐ ของพื้นที่ก่อสร้าง	การสัญจรสะดวกและขนย้ายพืชผลทางการเกษตรรวดเร็วยิ่งขึ้น	กองช่าง/อบจ./กรมส่งเสริม/จังหวัดพะเยา/ส่วนราชการอื่น

๑.๑ กลยุทธ์สร้างระบบคมนาคมขนส่ง ระบบสาธารณูปโภค สาธารณูปการที่ได้มาตรฐานและทั่วถึง

(๑) แผนงานอุตสาหกรรมและโยธา

ที่	โครงการ	วัตถุประสงค์	เป้าหมาย (ผลผลิตของโครงการ)	งบประมาณ					ตัวชี้วัด (KPI)	ผลที่คาดว่าจะได้รับ	หน่วยงานรับผิดชอบหลัก
				๒๕๖๖ (บาท)	๒๕๖๗ (บาท)	๒๕๖๘ (บาท)	๒๕๖๙ (บาท)	๒๕๗๐ (บาท)			
๑๒๑	โครงการก่อสร้างถนนคอนกรีตเสริมเหล็ก สายแม่หายสายเก่า บ้านดอนเงิน หมู่ที่ ๑ ต.ออย เชื่อม ต.งิม อ.ปง จ.พะเยา	เพื่อให้การคมนาคมสะดวกและขนย้ายพืชผลทางการเกษตรรวดเร็วยิ่งขึ้น	กว้าง ๔.๐๐ ม. ยาว ๑,๕๕๐.๐๐ ม. หนา ๐.๑๕ ม.	๓,๙๐๐,๐๐๐	๓,๙๐๐,๐๐๐	๓,๙๐๐,๐๐๐	๓,๙๐๐,๐๐๐	๓,๙๐๐,๐๐๐	ร้อยละ ๘๐ ของพื้นที่ก่อสร้าง	การสัญจรสะดวกและขนย้ายพืชผลทางการเกษตรรวดเร็วยิ่งขึ้น	กองช่าง/อบต./กรมส่งเสริม/จังหวัดพะเยา/ส่วนราชการอื่น
๑๒๒	โครงการก่อสร้างถนนหินคลุก สายแม่หายสายเก่า บ้านดอนเงิน หมู่ที่ ๑ ต.ออย เชื่อม ต.งิม อ.ปง จ.พะเยา	เพื่อให้การคมนาคมสะดวกและขนย้ายพืชผลทางการเกษตรรวดเร็วยิ่งขึ้น	กว้าง ๔.๐๐ ม. ยาว ๑,๕๕๐.๐๐ ม. หนา ๐.๑๐ ม.	๖๖๕,๐๐๐	๖๖๕,๐๐๐	๖๖๕,๐๐๐	๖๖๕,๐๐๐	๖๖๕,๐๐๐	ร้อยละ ๘๐ ของพื้นที่ก่อสร้าง	การสัญจรสะดวกและขนย้ายพืชผลทางการเกษตรรวดเร็วยิ่งขึ้น	กองช่าง/อบต./กรมส่งเสริม/จังหวัดพะเยา/ส่วนราชการอื่น
๑๒๓	โครงการก่อสร้างถนนลูกรังบดอัดแน่น สายแม่หายสายเก่า บ้านดอนเงิน หมู่ที่ ๑ ต.ออย เชื่อม ต.งิม อ.ปง จ.พะเยา	เพื่อให้การคมนาคมสะดวกและขนย้ายพืชผลทางการเกษตรรวดเร็วยิ่งขึ้น	กว้าง ๔.๐๐ ม. ยาว ๑,๕๕๐.๐๐ ม. หนา ๐.๒๕ ม.	๖๐๐,๐๐๐	๖๐๐,๐๐๐	๖๐๐,๐๐๐	๖๐๐,๐๐๐	๖๐๐,๐๐๐	ร้อยละ ๘๐ ของพื้นที่ก่อสร้าง	การสัญจรสะดวกและขนย้ายพืชผลทางการเกษตรรวดเร็วยิ่งขึ้น	กองช่าง/อบต./กรมส่งเสริม/จังหวัดพะเยา/ส่วนราชการอื่น
๑๒๔	โครงการก่อสร้างถนนคอนกรีตเสริมเหล็ก สายเหล่ายาว บ้านดอนเงิน หมู่ที่ ๑ ต.ออย เชื่อม ต.งิม อ.ปง จ.พะเยา	เพื่อให้การคมนาคมสะดวกและขนย้ายพืชผลทางการเกษตรรวดเร็วยิ่งขึ้น	กว้าง ๔.๐๐ ม. ยาว ๑,๒๐๐.๐๐ ม. ๐.๑๕ ม.	๓,๐๐๐,๐๐๐	๓,๐๐๐,๐๐๐	๓,๐๐๐,๐๐๐	๓,๐๐๐,๐๐๐	๓,๐๐๐,๐๐๐	ร้อยละ ๘๐ ของพื้นที่ก่อสร้าง	การสัญจรสะดวกและขนย้ายพืชผลทางการเกษตรรวดเร็วยิ่งขึ้น	กองช่าง/อบต./กรมส่งเสริม/จังหวัดพะเยา/ส่วนราชการอื่น

๓.๑ กลยุทธ์สร้างระบบคมนาคมขนส่ง ระบบสาธารณูปโภค สาธารณูปการที่ได้มาตรฐานและทั่วถึง

(๑) แผนงานอุตสาหกรรมและโยธา

ที่	โครงการ	วัตถุประสงค์	เป้าหมาย (ผลผลิตของโครงการ)	งบประมาณ					ตัวชี้วัด (KPI)	ผลที่คาดว่าจะได้รับ	หน่วยงานรับผิดชอบหลัก
				๒๕๖๖ (บาท)	๒๕๖๗ (บาท)	๒๕๖๘ (บาท)	๒๕๖๙ (บาท)	๒๕๗๐ (บาท)			
๑๒๕	โครงการก่อสร้างถนนหินคลุก สายเหล่ายาว บ้านดอนเงิน หมู่ที่ ๑ ต.ออย เชื่อม ต.งิม อ.ปง จ.พะเยา	เพื่อให้การคมนาคมสะดวกและขนย้ายพืชผลทางการเกษตรรวดเร็วยิ่งขึ้น	กว้าง ๔.๐๐ ม. ยาว ๑,๒๐๐.๐๐ ม. หนา ๐.๑๐ ม.	๕๒๐,๐๐๐	๕๒๐,๐๐๐	๕๒๐,๐๐๐	๕๒๐,๐๐๐	๕๒๐,๐๐๐	ร้อยละ ๘๐ ของพื้นที่ก่อสร้าง	การสัญจรสะดวกและขนย้ายพืชผลทางการเกษตรรวดเร็วยิ่งขึ้น	กองช่าง/อบต./กรมส่งเสริม/จังหวัดพะเยา/ส่วนราชการอื่น
๑๒๖	โครงการก่อสร้างถนนลูกรังบดอัดแน่น สายเหล่ายาว บ้านดอนเงิน หมู่ที่ ๑ ต.ออย เชื่อม ต.งิม อ.ปง จ.พะเยา	เพื่อให้การคมนาคมสะดวกและขนย้ายพืชผลทางการเกษตรรวดเร็วยิ่งขึ้น	กว้าง ๔.๐๐ ม. ยาว ๑,๒๐๐.๐๐ ม. หนา ๐.๒๕ ม.	๕๐๐,๐๐๐	๕๐๐,๐๐๐	๕๐๐,๐๐๐	๕๐๐,๐๐๐	๕๐๐,๐๐๐	ร้อยละ ๘๐ ของพื้นที่ก่อสร้าง	การสัญจรสะดวกและขนย้ายพืชผลทางการเกษตรรวดเร็วยิ่งขึ้น	กองช่าง/อบต./กรมส่งเสริม/จังหวัดพะเยา/ส่วนราชการอื่น
๑๒๗	โครงการก่อสร้างถนนคอนกรีตเสริมเหล็ก สายน้ำพาย บ้านดอนเงิน หมู่ที่ ๑ ต.ออย เชื่อม ต.งิม อ.ปง จ.พะเยา	เพื่อให้การคมนาคมสะดวกและขนย้ายพืชผลทางการเกษตรรวดเร็วยิ่งขึ้น	กว้าง ๔.๐๐ ม. ยาว ๔๗๐.๐๐ ม. หนา ๐.๑๕ ม.	๑,๒๐๐,๐๐๐	๑,๒๐๐,๐๐๐	๑,๒๐๐,๐๐๐	๑,๒๐๐,๐๐๐	๑,๒๐๐,๐๐๐	ร้อยละ ๘๐ ของพื้นที่ก่อสร้าง	การสัญจรสะดวกและขนย้ายพืชผลทางการเกษตรรวดเร็วยิ่งขึ้น	กองช่าง/อบต./กรมส่งเสริม/จังหวัดพะเยา/ส่วนราชการอื่น
๑๒๘	โครงการก่อสร้างถนนคอนกรีตเสริมเหล็ก สายห้วยหรายขาว ๑ บ้านดอนเงิน หมู่ที่ ๑ ต.ออย เชื่อม ต.งิม อ.ปง จ.พะเยา	เพื่อให้การคมนาคมสะดวกและขนย้ายพืชผลทางการเกษตรรวดเร็วยิ่งขึ้น	กว้าง ๔.๐๐ ม. ยาว ๖๒๐.๐๐ ม. หนา ๐.๑๕ ม.	๑,๕๕๐,๐๐๐	๑,๕๕๐,๐๐๐	๑,๕๕๐,๐๐๐	๑,๕๕๐,๐๐๐	๑,๕๕๐,๐๐๐	ร้อยละ ๘๐ ของพื้นที่ก่อสร้าง	การสัญจรสะดวกและขนย้ายพืชผลทางการเกษตรรวดเร็วยิ่งขึ้น	กองช่าง/อบต./กรมส่งเสริม/จังหวัดพะเยา/ส่วนราชการอื่น

๓.๑ กลยุทธ์สร้างระบบคมนาคมขนส่ง ระบบสาธารณูปโภค สาธารณูปการที่ได้มาตรฐานและทั่วถึง

(๑) แผนงานอุตสาหกรรมและโยธา

ที่	โครงการ	วัตถุประสงค์	เป้าหมาย (ผลผลิตของโครงการ)	งบประมาณ					ตัวชี้วัด (KPI)	ผลที่คาดว่าจะได้รับ	หน่วยงานรับผิดชอบหลัก
				๒๕๖๖ (บาท)	๒๕๖๗ (บาท)	๒๕๖๘ (บาท)	๒๕๖๙ (บาท)	๒๕๗๐ (บาท)			
๑๒๐๙	โครงการก่อสร้างถนนคอนกรีตเสริมเหล็ก สายบ้านดอนเงิน - บ้านดอนทอง บ้านดอนเงิน หมู่ที่ ๑ ต.ออย เชื่อม ต.ใม อ.ปง จ.พะเยา	เพื่อให้การคมนาคมสะดวกและขนย้ายพืชผลทางการเกษตรรวดเร็วยิ่งขึ้น	กว้าง ๔.๐๐ ม. ยาว ๑,๔๑๐.๐๐ ม. หนา ๐.๑๕ ม.	๓,๖๐๐,๐๐๐	๓,๖๐๐,๐๐๐	๓,๖๐๐,๐๐๐	๓,๖๐๐,๐๐๐	๓,๖๐๐,๐๐๐	ร้อยละ ๘๐ ของพื้นที่ก่อสร้าง	การสัญจรสะดวกและขนย้ายพืชผลทางการเกษตรรวดเร็วยิ่งขึ้น	กองช่าง/อบจ./กรมส่งเสริม/จังหวัดพะเยา/ส่วนราชการอื่น
๑๒๑๐	โครงการก่อสร้างถนนหินคลุก สายบ้านดอนเงิน - บ้านดอนทอง บ้านดอนเงิน หมู่ที่ ๑ ต.ออย เชื่อม ต.ใม อ.ปง จ.พะเยา	เพื่อให้การคมนาคมสะดวกและขนย้ายพืชผลทางการเกษตรรวดเร็วยิ่งขึ้น	กว้าง ๔.๐๐ ม. ยาว ๑,๔๑๐.๐๐ ม. หนา ๐.๑๐ ม.	๕๕๐,๐๐๐	๕๕๐,๐๐๐	๕๕๐,๐๐๐	๕๕๐,๐๐๐	๕๕๐,๐๐๐	ร้อยละ ๘๐ ของพื้นที่ก่อสร้าง	การสัญจรสะดวกและขนย้ายพืชผลทางการเกษตรรวดเร็วยิ่งขึ้น	กองช่าง/อบจ./กรมส่งเสริม/จังหวัดพะเยา/ส่วนราชการอื่น
๑๒๑๑	โครงการก่อสร้างถนนลูกรังบดอัดแน่น สายบ้านดอนเงิน - บ้านดอนทอง บ้านดอนเงิน หมู่ที่ ๑ ต.ออย เชื่อม ต.ใม อ.ปง จ.พะเยา	เพื่อให้การคมนาคมสะดวกและขนย้ายพืชผลทางการเกษตรรวดเร็วยิ่งขึ้น	กว้าง ๔.๐๐ ม. ยาว ๑,๔๑๐.๐๐ ม. หนา ๐.๒๕ ม.	๕๕๐,๐๐๐	๕๕๐,๐๐๐	๕๕๐,๐๐๐	๕๕๐,๐๐๐	๕๕๐,๐๐๐	ร้อยละ ๘๐ ของพื้นที่ก่อสร้าง	การสัญจรสะดวกและขนย้ายพืชผลทางการเกษตรรวดเร็วยิ่งขึ้น	กองช่าง/อบจ./กรมส่งเสริม/จังหวัดพะเยา/ส่วนราชการอื่น
๑๒๑๒	โครงการก่อสร้างถนนคอนกรีตเสริมเหล็ก สายห้วยหรายขาว ๒ บ้านดอนเงิน หมู่ที่ ๑ ต.ออย เชื่อม ต.ใม อ.ปง จ.พะเยา	เพื่อให้การคมนาคมสะดวกและขนย้ายพืชผลทางการเกษตรรวดเร็วยิ่งขึ้น	กว้าง ๓.๐๐ ม. ยาว ๑,๕๐๐.๐๐ ม. หนา ๐.๑๕ ม.	๒,๘๕๐,๐๐๐	๒,๘๕๐,๐๐๐	๒,๘๕๐,๐๐๐	๒,๘๕๐,๐๐๐	๒,๘๕๐,๐๐๐	ร้อยละ ๘๐ ของพื้นที่ก่อสร้าง	การสัญจรสะดวกและขนย้ายพืชผลทางการเกษตรรวดเร็วยิ่งขึ้น	กองช่าง/อบจ./กรมส่งเสริม/จังหวัดพะเยา/ส่วนราชการอื่น

๓.๑ กลยุทธ์สร้างระบบคมนาคมขนส่ง ระบบสาธารณูปโภค สาธารณูปการที่ได้มาตรฐานและทั่วถึง

(๑) แผนงานอุตสาหกรรมและโยธา

ที่	โครงการ	วัตถุประสงค์	เป้าหมาย (ผลผลิตของโครงการ)	งบประมาณ					ตัวชี้วัด (KPI)	ผลที่คาดว่าจะได้รับ	หน่วยงานรับผิดชอบหลัก
				๒๕๖๖ (บาท)	๒๕๖๗ (บาท)	๒๕๖๘ (บาท)	๒๕๖๙ (บาท)	๒๕๗๐ (บาท)			
๑๑๓	โครงการก่อสร้างถนนหินคลุก สายห้วยทรายขาว ๒ บ้านดอนเงิน หมู่ที่ ๑ ต.ออย เชื่อม ต.วิม อ.ปง จ.พะเยา	เพื่อให้การคมนาคมสะดวกและขนย้ายพืชผลทางการเกษตรรวดเร็วยิ่งขึ้น	กว้าง ๓.๐๐ ม. ยาว ๑,๕๐๐.๐๐ ม. หนา ๐.๑๐ ม.	๕๐๐,๐๐๐	๕๐๐,๐๐๐	๕๐๐,๐๐๐	๕๐๐,๐๐๐	๕๐๐,๐๐๐	ร้อยละ ๘๐ ของพื้นที่ก่อสร้าง	การสัญจรสะดวกและขนย้ายพืชผลทางการเกษตรรวดเร็วยิ่งขึ้น	กองช่าง/อบจ./กรมส่งเสริม/จังหวัดพะเยา/ส่วนราชการอื่น
๑๑๔	โครงการก่อสร้างถนนลูกรังบดอัดแน่น สายห้วยทรายขาว ๒ บ้านดอนเงิน หมู่ที่ ๑ ต.ออย เชื่อม ต.วิม อ.ปง จ.พะเยา	เพื่อให้การคมนาคมสะดวกและขนย้ายพืชผลทางการเกษตรรวดเร็วยิ่งขึ้น	กว้าง ๓.๐๐ ม. ยาว ๑,๕๐๐.๐๐ ม. หนา ๐.๒๕ ม.	๕๐๐,๐๐๐	๕๐๐,๐๐๐	๕๐๐,๐๐๐	๕๐๐,๐๐๐	๕๐๐,๐๐๐	ร้อยละ ๘๐ ของพื้นที่ก่อสร้าง	การสัญจรสะดวกและขนย้ายพืชผลทางการเกษตรรวดเร็วยิ่งขึ้น	กองช่าง/อบจ./กรมส่งเสริม/จังหวัดพะเยา/ส่วนราชการอื่น
๑๑๕	โครงการก่อสร้างถนนคอนกรีตเสริมเหล็ก สายตี้ดป่าอ้อ บ้านดอนเงิน หมู่ที่ ๑ ต.ออย เชื่อม ต.วิม อ.ปง จ.พะเยา	เพื่อให้การคมนาคมสะดวกและขนย้ายพืชผลทางการเกษตรรวดเร็วยิ่งขึ้น	กว้าง ๔.๐๐ ม. ยาว ๑,๕๒๐.๐๐ ม. หนา ๐.๑๕ ม.	๓,๕๕๐,๐๐๐	๓,๕๕๐,๐๐๐	๓,๕๕๐,๐๐๐	๓,๕๕๐,๐๐๐	๓,๕๕๐,๐๐๐	ร้อยละ ๘๐ ของพื้นที่ก่อสร้าง	การสัญจรสะดวกและขนย้ายพืชผลทางการเกษตรรวดเร็วยิ่งขึ้น	กองช่าง/อบจ./กรมส่งเสริม/จังหวัดพะเยา/ส่วนราชการอื่น
๑๑๖	โครงการก่อสร้างถนนหินคลุก สายตี้ดป่าอ้อ บ้านดอนเงิน หมู่ที่ ๑ ต.ออย เชื่อม ต.วิม อ.ปง จ.พะเยา	เพื่อให้การคมนาคมสะดวกและขนย้ายพืชผลทางการเกษตรรวดเร็วยิ่งขึ้น	กว้าง ๔.๐๐ ม. ยาว ๑,๕๒๐.๐๐ ม. หนา ๐.๑๐ ม.	๖๑๐,๐๐๐	๖๑๐,๐๐๐	๖๑๐,๐๐๐	๖๑๐,๐๐๐	๖๑๐,๐๐๐	ร้อยละ ๘๐ ของพื้นที่ก่อสร้าง	การสัญจรสะดวกและขนย้ายพืชผลทางการเกษตรรวดเร็วยิ่งขึ้น	กองช่าง/อบจ./กรมส่งเสริม/จังหวัดพะเยา/ส่วนราชการอื่น

๓.๑ กลยุทธ์สร้างระบบคมนาคมขนส่ง ระบบสาธารณูปโภค สาธารณูปการที่ได้มาตรฐานและทั่วถึง

(๑) แผนงานอุตสาหกรรมและโยธา

ที่	โครงการ	วัตถุประสงค์	เป้าหมาย (ผลผลิตของโครงการ)	งบประมาณ					ตัวชี้วัด (KPI)	ผลที่คาดว่าจะได้รับ	หน่วยงานรับผิดชอบหลัก
				๒๕๖๖ (บาท)	๒๕๖๗ (บาท)	๒๕๖๘ (บาท)	๒๕๖๙ (บาท)	๒๕๗๐ (บาท)			
๑๑๗	โครงการก่อสร้างถนนลูกรังบดอัดแน่น สายคี้ดป่าอ้อ บ้านดอนเงิน หมู่ที่ ๑ ต.ออย เชียม ต.งิม อ.ปง จ.พะเยา	เพื่อให้การคมนาคมสะดวกและขนย้ายพืชผลทางการเกษตรรวดเร็วยิ่งขึ้น	กว้าง ๔.๐๐ ม. ยาว ๑,๕๖๐.๐๐ ม. หนา ๐.๒๕ ม.	๕๕๐,๐๐๐	๕๕๐,๐๐๐	๕๕๐,๐๐๐	๕๕๐,๐๐๐	๕๕๐,๐๐๐	ร้อยละ ๘๐ ของพื้นที่ก่อสร้าง	การสัญจรสะดวกและขนย้ายพืชผลทางการเกษตรรวดเร็วยิ่งขึ้น	กองช่าง/อบต./กรมส่งเสริม/จังหวัดพะเยา/ส่วนราชการอื่น
๑๑๘	โครงการก่อสร้างถนนคอนกรีตเสริมเหล็ก สายทุ่งดันลาน บ้านดอนเงิน หมู่ที่ ๑ ต.ออย เชียม ต.งิม อ.ปง จ.พะเยา	เพื่อให้การคมนาคมสะดวกและขนย้ายพืชผลทางการเกษตรรวดเร็วยิ่งขึ้น	กว้าง ๔.๐๐ ม. ยาว ๒,๖๐๐.๐๐ ม. หนา ๐.๑๕ ม.	๖,๕๐๐,๐๐๐	๖,๕๐๐,๐๐๐	๖,๕๐๐,๐๐๐	๖,๕๐๐,๐๐๐	๖,๕๐๐,๐๐๐	ร้อยละ ๘๐ ของพื้นที่ก่อสร้าง	การสัญจรสะดวกและขนย้ายพืชผลทางการเกษตรรวดเร็วยิ่งขึ้น	กองช่าง/อบต./กรมส่งเสริม/จังหวัดพะเยา/ส่วนราชการอื่น
๑๑๙	โครงการก่อสร้างถนนหินคลุก สายทุ่งดันลาน บ้านดอนเงิน หมู่ที่ ๑ ต.ออย เชียม ต.งิม อ.ปง จ.พะเยา	เพื่อให้การคมนาคมสะดวกและขนย้ายพืชผลทางการเกษตรรวดเร็วยิ่งขึ้น	กว้าง ๔.๐๐ ม. ยาว ๒,๖๐๐.๐๐ ม. หนา ๐.๑๐ ม.	๑,๑๕๐,๐๐๐	๑,๑๕๐,๐๐๐	๑,๑๕๐,๐๐๐	๑,๑๕๐,๐๐๐	๑,๑๕๐,๐๐๐	ร้อยละ ๘๐ ของพื้นที่ก่อสร้าง	การสัญจรสะดวกและขนย้ายพืชผลทางการเกษตรรวดเร็วยิ่งขึ้น	กองช่าง/อบต./กรมส่งเสริม/จังหวัดพะเยา/ส่วนราชการอื่น
๑๑๐	โครงการก่อสร้างถนนลูกรังบดอัดแน่น สายทุ่งดันลาน บ้านดอนเงิน หมู่ที่ ๑ ต.ออย เชียม ต.งิม อ.ปง จ.พะเยา	เพื่อให้การคมนาคมสะดวกและขนย้ายพืชผลทางการเกษตรรวดเร็วยิ่งขึ้น	กว้าง ๔.๐๐ ม. ยาว ๒,๖๐๐.๐๐ ม. หนา ๐.๒๕ ม.	๑,๐๐๐,๐๐๐	๑,๐๐๐,๐๐๐	๑,๐๐๐,๐๐๐	๑,๐๐๐,๐๐๐	๑,๐๐๐,๐๐๐	ร้อยละ ๘๐ ของพื้นที่ก่อสร้าง	การสัญจรสะดวกและขนย้ายพืชผลทางการเกษตรรวดเร็วยิ่งขึ้น	กองช่าง/อบต./กรมส่งเสริม/จังหวัดพะเยา/ส่วนราชการอื่น

๓.๑ กลยุทธ์สร้างระบบคมนาคมขนส่ง ระบบสาธารณูปโภค สาธารณูปการที่ได้มาตรฐานและทั่วถึง

(๑) แผนงานอุตสาหกรรมและโยธา

ที่	โครงการ	วัตถุประสงค์	เป้าหมาย (ผลผลิตของโครงการ)	งบประมาณ					ตัวชี้วัด (KPI)	ผลที่คาดว่าจะได้รับ	หน่วยงานรับผิดชอบหลัก
				๒๕๖๖ (บาท)	๒๕๖๗ (บาท)	๒๕๖๘ (บาท)	๒๕๖๙ (บาท)	๒๕๗๐ (บาท)			
๑๔๑	โครงการก่อสร้างถนนคอนกรีตเสริมเหล็ก สายม่วงบังวัน บ้านดอนเงิน หมู่ที่ ๑ ต.ออย เชื่อม ต.งิม อ.ปง จ.พะเยา	เพื่อให้การคมนาคมสะดวกและขนย้ายพืชผลทางการเกษตรรวดเร็วยิ่งขึ้น	กว้าง ๔.๐๐ ม. ยาว ๒,๕๐๐.๐๐ ม. หนา ๐.๑๕ ม.	๖,๒๕๐,๐๐๐	๖,๒๕๐,๐๐๐	๖,๒๕๐,๐๐๐	๖,๒๕๐,๐๐๐	๖,๒๕๐,๐๐๐	ร้อยละ ๘๐ ของพื้นที่ก่อสร้าง	การสัญจรสะดวกและขนย้ายพืชผลทางการเกษตรรวดเร็วยิ่งขึ้น	กองช่าง/อบจ./กรมส่งเสริมฯ/จังหวัดพะเยา/ส่วนราชการอื่น
๑๔๒	โครงการก่อสร้างถนนหินคลุก สายม่วงบังวัน บ้านดอนเงิน หมู่ที่ ๑ ต.ออย เชื่อม ต.งิม อ.ปง จ.พะเยา	เพื่อให้การคมนาคมสะดวกและขนย้ายพืชผลทางการเกษตรรวดเร็วยิ่งขึ้น	กว้าง ๔.๐๐ ม. ยาว ๒,๕๐๐.๐๐ ม. หนา ๐.๑๐ ม.	๑,๑๐๐,๐๐๐	๑,๑๐๐,๐๐๐	๑,๑๐๐,๐๐๐	๑,๑๐๐,๐๐๐	๑,๑๐๐,๐๐๐	ร้อยละ ๘๐ ของพื้นที่ก่อสร้าง	การสัญจรสะดวกและขนย้ายพืชผลทางการเกษตรรวดเร็วยิ่งขึ้น	กองช่าง/อบจ./กรมส่งเสริมฯ/จังหวัดพะเยา/ส่วนราชการอื่น
๑๔๓	โครงการก่อสร้างถนนลูกรังบดอัดแน่น สายม่วงบังวัน บ้านดอนเงิน หมู่ที่ ๑ ต.ออย เชื่อม ต.งิม อ.ปง จ.พะเยา	เพื่อให้การคมนาคมสะดวกและขนย้ายพืชผลทางการเกษตรรวดเร็วยิ่งขึ้น	กว้าง ๔.๐๐ ม. ยาว ๒,๕๐๐.๐๐ ม. หนา ๐.๒๕ ม.	๗๗๐,๐๐๐	๗๗๐,๐๐๐	๗๗๐,๐๐๐	๗๗๐,๐๐๐	๗๗๐,๐๐๐	ร้อยละ ๘๐ ของพื้นที่ก่อสร้าง	การสัญจรสะดวกและขนย้ายพืชผลทางการเกษตรรวดเร็วยิ่งขึ้น	กองช่าง/อบจ./กรมส่งเสริมฯ/จังหวัดพะเยา/ส่วนราชการอื่น
๑๔๔	โครงการก่อสร้างถนนคอนกรีตเสริมเหล็ก สายศิลตันติ้ง บ้านดอนเงิน หมู่ที่ ๑ ต.ออย เชื่อม ต.งิม อ.ปง จ.พะเยา	เพื่อให้การคมนาคมสะดวกและขนย้ายพืชผลทางการเกษตรรวดเร็วยิ่งขึ้น	กว้าง ๓.๐๐ ม. ยาว ๖๓๐.๐๐ ม. หนา ๐.๑๕ ม.	๑,๒๐๐,๐๐๐	๑,๒๐๐,๐๐๐	๑,๒๐๐,๐๐๐	๑,๒๐๐,๐๐๐	๑,๒๐๐,๐๐๐	ร้อยละ ๘๐ ของพื้นที่ก่อสร้าง	การสัญจรสะดวกและขนย้ายพืชผลทางการเกษตรรวดเร็วยิ่งขึ้น	กองช่าง/อบจ./กรมส่งเสริมฯ/จังหวัดพะเยา/ส่วนราชการอื่น

๓.๑ กลยุทธ์สร้างระบบคมนาคมขนส่ง ระบบสาธารณูปโภค สาธารณูปการที่ได้มาตรฐานและทั่วถึง

(๑) แผนงานอุตสาหกรรมและโยธา

ที่	โครงการ	วัตถุประสงค์	เป้าหมาย (ผลผลิตของโครงการ)	งบประมาณ					ตัวชี้วัด (KPI)	ผลที่คาดว่าจะได้รับ	หน่วยงานรับผิดชอบหลัก
				๒๕๖๖ (บาท)	๒๕๖๗ (บาท)	๒๕๖๘ (บาท)	๒๕๖๙ (บาท)	๒๕๗๐ (บาท)			
๑๔๕	โครงการก่อสร้างถนนคอนกรีตเสริมเหล็ก สายจำศีละสิงห์ บ้านดอนเงิน หมู่ที่ ๑ ต.ออย เชื่อม ต.ใม อ.ปง จ.พะเยา	เพื่อให้การคมนาคมสะดวกและขนย้ายพืชผลทางการเกษตรรวดเร็วยิ่งขึ้น	กว้าง ๓.๐๐ ม. ยาว ๔๖๐.๐๐ ม. หนา ๐.๑๕ ม.	๑,๖๕๐,๐๐๐	๑,๖๕๐,๐๐๐	๑,๖๕๐,๐๐๐	๑,๖๕๐,๐๐๐	๑,๖๕๐,๐๐๐	ร้อยละ ๘๐ ของพื้นที่ก่อสร้าง	การสัญจรสะดวกและขนย้ายพืชผลทางการเกษตรรวดเร็วยิ่งขึ้น	กองช่าง/อบต./กรมส่งเสริม/จังหวัดพะเยา/ส่วนราชการอื่น
๑๔๖	โครงการก่อสร้างถนนคอนกรีตเสริมเหล็ก สายค้างบอกไฟ บ้านดอนเงิน หมู่ที่ ๑ ต.ออย เชื่อม ต.ใม อ.ปง จ.พะเยา	เพื่อให้การคมนาคมสะดวกและขนย้ายพืชผลทางการเกษตรรวดเร็วยิ่งขึ้น	กว้าง ๔.๐๐ ม. ยาว ๖๕๐.๐๐ ม. หนา ๐.๑๕ ม.	๑,๖๕๐,๐๐๐	๑,๖๕๐,๐๐๐	๑,๖๕๐,๐๐๐	๑,๖๕๐,๐๐๐	๑,๖๕๐,๐๐๐	ร้อยละ ๘๐ ของพื้นที่ก่อสร้าง	การสัญจรสะดวกและขนย้ายพืชผลทางการเกษตรรวดเร็วยิ่งขึ้น	กองช่าง/อบต./กรมส่งเสริม/จังหวัดพะเยา/ส่วนราชการอื่น
๑๔๗	โครงการก่อสร้างถนนคอนกรีตเสริมเหล็ก สายหล่าต้นตู้ บ้านดอนเงิน หมู่ที่ ๑ ต.ออย เชื่อม ต.ใม อ.ปง จ.พะเยา	เพื่อให้การคมนาคมสะดวกและขนย้ายพืชผลทางการเกษตรรวดเร็วยิ่งขึ้น	กว้าง ๔.๐๐ ม. ยาว ๖๐๐.๐๐ ม. หนา ๐.๑๕ ม.	๑,๕๐๐,๐๐๐	๑,๕๐๐,๐๐๐	๑,๕๐๐,๐๐๐	๑,๕๐๐,๐๐๐	๑,๕๐๐,๐๐๐	ร้อยละ ๘๐ ของพื้นที่ก่อสร้าง	การสัญจรสะดวกและขนย้ายพืชผลทางการเกษตรรวดเร็วยิ่งขึ้น	กองช่าง/อบต./กรมส่งเสริม/จังหวัดพะเยา/ส่วนราชการอื่น
๑๔๘	โครงการก่อสร้างถนนลาดยาง สายรอบหมู่บ้าน บ้านดอนแก้ว หมู่ที่ ๒ ต.ออย เชื่อม ต.นาปรัง อ.ปง จ.พะเยา	เพื่อใช้ในการสัญจรให้มีความสะดวกเพิ่มมากยิ่งขึ้น	กว้าง ๔.๐๐ ม. ยาว ๑,๐๐๐.๐๐ ม. หนา ๐.๐๕ ม.	๔,๐๐๐,๐๐๐	๔,๐๐๐,๐๐๐	๔,๐๐๐,๐๐๐	๔,๐๐๐,๐๐๐	๔,๐๐๐,๐๐๐	ร้อยละ ๘๐ ของพื้นที่ก่อสร้าง	ประชาชนได้รับความสะดวกในการสัญจรเพิ่มมากยิ่งขึ้น	กองช่าง/อบต./กรมส่งเสริม/จังหวัดพะเยา/ส่วนราชการอื่น

๓.๑ กลยุทธ์สร้างระบบคมนาคมขนส่ง ระบบสาธารณูปโภค สาธารณูปการที่ได้มาตรฐานและทั่วถึง

(๑) แผนงานอุตสาหกรรมและโยธา

ที่	โครงการ	วัตถุประสงค์	เป้าหมาย (ผลผลิตของโครงการ)	งบประมาณ					ตัวชี้วัด (KPI)	ผลที่คาดว่าจะได้รับ	หน่วยงานรับผิดชอบหลัก
				๒๕๖๖ (บาท)	๒๕๖๗ (บาท)	๒๕๖๘ (บาท)	๒๕๖๙ (บาท)	๒๕๗๐ (บาท)			
๑๔๙	โครงการก่อสร้างถนนคอนกรีตเสริมเหล็ก สายอ่างเก็บห้วยแก่น สายใต้ บ้านดอนแก้ว หมู่ที่ ๒ ต.ออย เชื่อม ต.นาปรัง อ.ปง จ.พะเยา	เพื่อให้การคมนาคมสะดวกและขนย้ายพืชผลทางการเกษตรรวดเร็วยิ่งขึ้น	กว้าง ๕.๐๐ ม. ยาว ๓,๐๐๐.๐๐ ม. หนา ๐.๑๕ ม.	๗,๔๐๐,๐๐๐	๗,๔๐๐,๐๐๐	๗,๔๐๐,๐๐๐	๗,๔๐๐,๐๐๐	๗,๔๐๐,๐๐๐	ร้อยละ ๘๐ ของพื้นที่ก่อสร้าง	การสัญจรสะดวกและขนย้ายพืชผลทางการเกษตรรวดเร็วยิ่งขึ้น	กองช่าง/อบจ./กรมส่งเสริม/จังหวัดพะเยา/ส่วนราชการอื่น
๑๕๐	โครงการก่อสร้างถนนหินคลุก สายอ่างเก็บห้วยแก่น สายใต้ บ้านดอนแก้ว หมู่ที่ ๒ ต.ออย เชื่อม ต.นาปรัง อ.ปง จ.พะเยา	เพื่อให้การคมนาคมสะดวกและขนย้ายพืชผลทางการเกษตรรวดเร็วยิ่งขึ้น	กว้าง ๕.๐๐ ม. ยาว ๓,๐๐๐.๐๐ ม. หนา ๐.๑๐ ม.	๓,๖๕๐,๐๐๐	๓,๖๕๐,๐๐๐	๓,๖๕๐,๐๐๐	๓,๖๕๐,๐๐๐	๓,๖๕๐,๐๐๐	ร้อยละ ๘๐ ของพื้นที่ก่อสร้าง	การสัญจรสะดวกและขนย้ายพืชผลทางการเกษตรรวดเร็วยิ่งขึ้น	กองช่าง/อบจ./กรมส่งเสริม/จังหวัดพะเยา/ส่วนราชการอื่น
๑๕๑	โครงการก่อสร้างถนนลูกรังบดอัดแน่น สายอ่างเก็บห้วยแก่น สายใต้ บ้านดอนแก้ว หมู่ที่ ๒ ต.ออย เชื่อม ต.นาปรัง อ.ปง จ.พะเยา	เพื่อให้การคมนาคมสะดวกและขนย้ายพืชผลทางการเกษตรรวดเร็วยิ่งขึ้น	กว้าง ๕.๐๐ ม. ยาว ๓,๐๐๐.๐๐ ม. หนา ๐.๒๕ ม.	๓,๕๐๐,๐๐๐	๓,๕๐๐,๐๐๐	๓,๕๐๐,๐๐๐	๓,๕๐๐,๐๐๐	๓,๕๐๐,๐๐๐	ร้อยละ ๘๐ ของพื้นที่ก่อสร้าง	การสัญจรสะดวกและขนย้ายพืชผลทางการเกษตรรวดเร็วยิ่งขึ้น	กองช่าง/อบจ./กรมส่งเสริม/จังหวัดพะเยา/ส่วนราชการอื่น
๑๕๒	โครงการก่อสร้างถนนคอนกรีตเสริมเหล็ก สายอ่างเก็บห้วยแก่น บ้านดอนแก้ว หมู่ที่ ๒ ต.ออย เชื่อม ต.นาปรัง อ.ปง จ.พะเยา	เพื่อให้การคมนาคมสะดวกและขนย้ายพืชผลทางการเกษตรรวดเร็วยิ่งขึ้น	กว้าง ๕.๐๐ ม. ยาว ๔,๐๐๐.๐๐ ม. หนา ๐.๑๕ ม.	๑๒,๕๐๐,๐๐๐	๑๒,๕๐๐,๐๐๐	๑๒,๕๐๐,๐๐๐	๑๒,๕๐๐,๐๐๐	๑๒,๕๐๐,๐๐๐	ร้อยละ ๘๐ ของพื้นที่ก่อสร้าง	การสัญจรสะดวกและขนย้ายพืชผลทางการเกษตรรวดเร็วยิ่งขึ้น	กองช่าง/อบจ./กรมส่งเสริม/จังหวัดพะเยา/ส่วนราชการอื่น

๑.๑ กลยุทธ์สร้างระบบคมนาคมขนส่ง ระบบสาธารณูปโภค สาธารณูปการที่ได้มาตรฐานและทั่วถึง

(๑) แผนงานอุตสาหกรรมและโยธา

ที่	โครงการ	วัตถุประสงค์	เป้าหมาย (ผลผลิตของโครงการ)	งบประมาณ					ตัวชี้วัด (KPI)	ผลที่คาดว่าจะได้รับ	หน่วยงานรับผิดชอบหลัก
				๒๕๖๖ (บาท)	๒๕๖๗ (บาท)	๒๕๖๘ (บาท)	๒๕๖๙ (บาท)	๒๕๗๐ (บาท)			
๑๕๓	โครงการก่อสร้างถนนหินคลุก สายอ่างเก็บห้วยแก่น บ้านดอนแก้ว หมู่ที่ ๒ ต.ออย เชื่อม ต.นาปรัง อ.ปง จ.พะเยา	เพื่อให้การคมนาคมสะดวกและขนย้ายพืชผลทางการเกษตรรวดเร็วยิ่งขึ้น	กว้าง ๕.๐๐ ม. ยาว ๔,๐๐๐.๐๐ ม. หนา ๐.๑๐ ม.	๒,๒๐๐,๐๐๐	๒,๒๐๐,๐๐๐	๒,๒๐๐,๐๐๐	๒,๒๐๐,๐๐๐	๒,๒๐๐,๐๐๐	ร้อยละ ๘๐ ของพื้นที่ก่อสร้าง	การสัญจรสะดวกและขนย้ายพืชผลทางการเกษตรรวดเร็วยิ่งขึ้น	กองช่าง/อบต./กรมส่งเสริม/จังหวัดพะเยา/ส่วนราชการอื่น
๑๕๔	โครงการก่อสร้างถนนลูกรังบดอัดแน่น สายอ่างเก็บห้วยแก่น บ้านดอนแก้ว หมู่ที่ ๒ ต.ออย เชื่อม ต.นาปรัง อ.ปง จ.พะเยา	เพื่อให้การคมนาคมสะดวกและขนย้ายพืชผลทางการเกษตรรวดเร็วยิ่งขึ้น	กว้าง ๕.๐๐ ม. ยาว ๔,๐๐๐.๐๐ ม. หนา ๐.๒๕ ม.	๒,๐๐๐,๐๐๐	๒,๐๐๐,๐๐๐	๒,๐๐๐,๐๐๐	๒,๐๐๐,๐๐๐	๒,๐๐๐,๐๐๐	ร้อยละ ๘๐ ของพื้นที่ก่อสร้าง	การสัญจรสะดวกและขนย้ายพืชผลทางการเกษตรรวดเร็วยิ่งขึ้น	กองช่าง/อบต./กรมส่งเสริม/จังหวัดพะเยา/ส่วนราชการอื่น
๑๕๕	โครงการก่อสร้างถนนคอนกรีตเสริมเหล็ก สายหอเจ้าปู่พญาแก้ว - พญาหาญ บ้านดอนแก้ว หมู่ที่ ๒ ต.ออย เชื่อม ต.นาปรัง อ.ปง จ.พะเยา	เพื่อให้การคมนาคมสะดวกและขนย้ายพืชผลทางการเกษตรรวดเร็วยิ่งขึ้น	กว้าง ๔.๐๐ ม. ยาว ๑,๐๐๐.๐๐ ม. หนา ๐.๑๕ ม.	๒,๕๐๐,๐๐๐	๒,๕๐๐,๐๐๐	๒,๕๐๐,๐๐๐	๒,๕๐๐,๐๐๐	๒,๕๐๐,๐๐๐	ร้อยละ ๘๐ ของพื้นที่ก่อสร้าง	การสัญจรสะดวกและขนย้ายพืชผลทางการเกษตรรวดเร็วยิ่งขึ้น	กองช่าง/อบต./กรมส่งเสริม/จังหวัดพะเยา/ส่วนราชการอื่น
๑๕๖	โครงการก่อสร้างถนนหินคลุก สายรอบอ่างเก็บห้วยแก่น บ้านดอนแก้ว หมู่ที่ ๒ ต.ออย เชื่อม ต.นาปรัง อ.ปง จ.พะเยา	เพื่อให้การคมนาคมสะดวกและขนย้ายพืชผลทางการเกษตรรวดเร็วยิ่งขึ้น	กว้าง ๕.๐๐ ม. ยาว ๑,๐๐๐.๐๐ ม. หนา ๐.๑๐ ม.	๖๐๐,๐๐๐	๖๐๐,๐๐๐	๖๐๐,๐๐๐	๖๐๐,๐๐๐	๖๐๐,๐๐๐	ร้อยละ ๘๐ ของพื้นที่ก่อสร้าง	การสัญจรสะดวกและขนย้ายพืชผลทางการเกษตรรวดเร็วยิ่งขึ้น	กองช่าง/อบต./กรมส่งเสริม/จังหวัดพะเยา/ส่วนราชการอื่น

๓.๑ กลยุทธ์สร้างระบบคมนาคมขนส่ง ระบบสาธารณูปโภค สาธารณูปการที่ได้มาตรฐานและทั่วถึง

(๑) แผนงานอุตสาหกรรมและโยธา

ที่	โครงการ	วัตถุประสงค์	เป้าหมาย (ผลผลิตของโครงการ)	งบประมาณ					ตัวชี้วัด (KPI)	ผลที่คาดว่าจะได้รับ	หน่วยงานรับผิดชอบหลัก
				๒๕๖๖ (บาท)	๒๕๖๗ (บาท)	๒๕๖๘ (บาท)	๒๕๖๙ (บาท)	๒๕๗๐ (บาท)			
๑๕๗	โครงการก่อสร้างถนนลูกรังบดอัดแน่น สายรอบอ่างเก็บห้วยแก่น บ้านดอนแก้ว หมู่ที่ ๒ ต.ออย เชื่อม ต.นาปรัง อ.ปง จ.พะเยา	เพื่อให้การคมนาคมสะดวกและขนย้ายพืชผลทางการเกษตรรวดเร็วยิ่งขึ้น	กว้าง ๕.๐๐ ม. ยาว ๑,๐๐๐.๐๐ ม. หนา ๐.๒๕ ม.	๕๐๐,๐๐๐	๕๐๐,๐๐๐	๕๐๐,๐๐๐	๕๐๐,๐๐๐	๕๐๐,๐๐๐	ร้อยละ ๘๐ ของพื้นที่ก่อสร้าง	การสัญจรสะดวกและขนย้ายพืชผลทางการเกษตรรวดเร็วยิ่งขึ้น	กองช่าง/อบจ./กรมส่งเสริม/จังหวัดพะเยา/ส่วนราชการอื่น
๑๕๘	โครงการก่อสร้างถนนคอนกรีตเสริมเหล็ก สายห้วยเดื่อ บ้านดอนแก้ว หมู่ที่ ๒ ต.ออย เชื่อม ต.นาปรัง อ.ปง จ.พะเยา	เพื่อให้การคมนาคมสะดวกและขนย้ายพืชผลทางการเกษตรรวดเร็วยิ่งขึ้น	กว้าง ๕.๐๐ ม. ยาว ๕๐๐.๐๐ ม. หนา ๐.๑๕ ม.	๑,๖๐๐,๐๐๐	๑,๖๐๐,๐๐๐	๑,๖๐๐,๐๐๐	๑,๖๐๐,๐๐๐	๑,๖๐๐,๐๐๐	ร้อยละ ๘๐ ของพื้นที่ก่อสร้าง	การสัญจรสะดวกและขนย้ายพืชผลทางการเกษตรรวดเร็วยิ่งขึ้น	กองช่าง/อบจ./กรมส่งเสริม/จังหวัดพะเยา/ส่วนราชการอื่น
๑๕๙	โครงการก่อสร้างถนนคอนกรีตเสริมเหล็ก สายรอบอ่างห้วยแก่น บ้านดอนแก้ว หมู่ที่ ๒ ต.ออย เชื่อม ต.นาปรัง อ.ปง จ.พะเยา	เพื่อให้การคมนาคมสะดวกและขนย้ายพืชผลทางการเกษตรรวดเร็วยิ่งขึ้น	กว้าง ๕.๐๐ ม. ยาว ๑,๐๐๐.๐๐ ม. หนา ๐.๑๕ ม.	๓,๒๐๐,๐๐๐	๓,๒๐๐,๐๐๐	๓,๒๐๐,๐๐๐	๓,๒๐๐,๐๐๐	๓,๒๐๐,๐๐๐	ร้อยละ ๘๐ ของพื้นที่ก่อสร้าง	การสัญจรสะดวกและขนย้ายพืชผลทางการเกษตรรวดเร็วยิ่งขึ้น	กองช่าง/อบจ./กรมส่งเสริม/จังหวัดพะเยา/ส่วนราชการอื่น
๑๖๐	โครงการก่อสร้างถนนคอนกรีตเสริมเหล็ก สายป่องล้อง บ้านดอนแก้ว หมู่ที่ ๒ ต.ออย เชื่อม ต.นาปรัง อ.ปง จ.พะเยา	เพื่อให้การคมนาคมสะดวกและขนย้ายพืชผลทางการเกษตรรวดเร็วยิ่งขึ้น	กว้าง ๕.๐๐ ม. ยาว ๕๐๐.๐๐ ม. หนา ๐.๑๕ ม.	๑,๖๐๐,๐๐๐	๑,๖๐๐,๐๐๐	๑,๖๐๐,๐๐๐	๑,๖๐๐,๐๐๐	๑,๖๐๐,๐๐๐	ร้อยละ ๘๐ ของพื้นที่ก่อสร้าง	การสัญจรสะดวกและขนย้ายพืชผลทางการเกษตรรวดเร็วยิ่งขึ้น	กองช่าง/อบจ./กรมส่งเสริม/จังหวัดพะเยา/ส่วนราชการอื่น

๓.๑ กลยุทธ์สร้างระบบคมนาคมขนส่ง ระบบสาธารณูปโภค สาธารณูปการที่ได้มาตรฐานและทั่วถึง

(๑) แผนงานอุตสาหกรรมและโยธา

ที่	โครงการ	วัตถุประสงค์	เป้าหมาย (ผลผลิตของโครงการ)	งบประมาณ					ตัวชี้วัด (KPI)	ผลที่คาดว่าจะได้รับ	หน่วยงานรับผิดชอบหลัก
				๒๕๖๖ (บาท)	๒๕๖๗ (บาท)	๒๕๖๘ (บาท)	๒๕๖๙ (บาท)	๒๕๗๐ (บาท)			
๑๖๑	โครงการก่อสร้างถนนคอนกรีตเสริมเหล็ก สายพลังงานไฟฟ้า บ้านดอนแก้ว หมู่ที่ ๒ ต.ออย เชื่อม ต.นาปรัง อ.ปง จ.พะเยา	เพื่อให้การคมนาคมสะดวกและขนย้ายพืชผลทางการเกษตรรวดเร็วยิ่งขึ้น	กว้าง ๕.๐๐ ม. ยาว ๕๐๐.๐๐ ม. หนา ๐.๑๕ ม.	๑,๖๐๐,๐๐๐	๑,๖๐๐,๐๐๐	๑,๖๐๐,๐๐๐	๑,๖๐๐,๐๐๐	๑,๖๐๐,๐๐๐	ร้อยละ ๘๐ ของพื้นที่ก่อสร้าง	การสัญจรสะดวกและขนย้ายพืชผลทางการเกษตรรวดเร็วยิ่งขึ้น	กองช่าง/อบต./กรมส่งเสริม/จังหวัดพะเยา/ส่วนราชการอื่น
๑๖๒	โครงการก่อสร้างถนนคอนกรีตเสริมเหล็ก สายป่าสุสาน บ้านดอนไชยป่าแขม หมู่ที่ ๑ ต.ออย เชื่อม ต.ริม อ.ปง จ.พะเยา	เพื่อใช้ในการสัญจรให้มีความสะดวกเพิ่มมากยิ่งขึ้น	กว้าง ๖.๐๐ ม.ยาว ๗๑๑.๐๐ ม. หนา ๐.๑๕ ม.	๑,๕๐๐,๐๐๐	๑,๕๐๐,๐๐๐	๑,๕๐๐,๐๐๐	๑,๕๐๐,๐๐๐	๑,๕๐๐,๐๐๐	ร้อยละ ๘๐ ของพื้นที่ก่อสร้าง	ประชาชนได้รับความสะดวกในการสัญจรเพิ่มมากยิ่งขึ้น	กองช่าง/อบต./กรมส่งเสริม/จังหวัดพะเยา/ส่วนราชการอื่น
๑๖๓	โครงการก่อสร้างถนนคอนกรีตเสริมเหล็ก สายข้างป่าสุสาน บ้านดอนไชยป่าแขม หมู่ที่ ๑ ต.ออย เชื่อม ต.นาปรัง อ.ปง จ.พะเยา	เพื่อให้การคมนาคมสะดวกและขนย้ายพืชผลทางการเกษตรรวดเร็วยิ่งขึ้น	กว้าง ๖.๐๐ ม. ยาว ๔,๐๙๖.๐๐ ม. หนา ๐.๑๕ ม.	๑,๙๕๐,๐๐๐	๑,๙๕๐,๐๐๐	๑,๙๕๐,๐๐๐	๑,๙๕๐,๐๐๐	๑,๙๕๐,๐๐๐	ร้อยละ ๘๐ ของพื้นที่ก่อสร้าง	การสัญจรสะดวกและขนย้ายพืชผลทางการเกษตรรวดเร็วยิ่งขึ้น	กองช่าง/อบต./กรมส่งเสริม/จังหวัดพะเยา/ส่วนราชการอื่น
๑๖๔	โครงการก่อสร้างถนนหินคลุก สายข้างป่าสุสาน บ้านดอนไชยป่าแขม หมู่ที่ ๑ ต.ออย เชื่อม ต.นาปรัง อ.ปง จ.พะเยา	เพื่อให้การคมนาคมสะดวกและขนย้ายพืชผลทางการเกษตรรวดเร็วยิ่งขึ้น	กว้าง ๖.๐๐ ม.ยาว ๔,๐๙๖.๐๐ ม. หนา ๐.๑๐ ม.	๑,๐๐๐,๐๐๐	๑,๐๐๐,๐๐๐	๑,๐๐๐,๐๐๐	๑,๐๐๐,๐๐๐	๑,๐๐๐,๐๐๐	ร้อยละ ๘๐ ของพื้นที่ก่อสร้าง	การสัญจรสะดวกและขนย้ายพืชผลทางการเกษตรรวดเร็วยิ่งขึ้น	กองช่าง/อบต./กรมส่งเสริม/จังหวัดพะเยา/ส่วนราชการอื่น

๓.๑ กลยุทธ์สร้างระบบคมนาคมขนส่ง ระบบสาธารณูปโภค สาธารณูปการที่ได้มาตรฐานและทั่วถึง

(๑) แผนงานอุตสาหกรรมและโยธา

ที่	โครงการ	วัตถุประสงค์	เป้าหมาย (ผลผลิตของโครงการ)	งบประมาณ					ตัวชี้วัด (KPI)	ผลที่คาดว่าจะได้รับ	หน่วยงานรับผิดชอบหลัก
				๒๕๖๖ (บาท)	๒๕๖๗ (บาท)	๒๕๖๘ (บาท)	๒๕๖๙ (บาท)	๒๕๗๐ (บาท)			
๑๖๕	โครงการก่อสร้างถนนลูกรังบดอัดแน่น สายข้างป่าสุสาน บ้านดอนไชยป่าแขม หมู่ที่ ๓ ต.ออย เชื่อม ต.นาปรัง อ.ปง จ.พะเยา	เพื่อให้การคมนาคมสะดวกและขนย้ายพืชผลทางการเกษตรรวดเร็วยิ่งขึ้น	กว้าง ๖.๐๐ ม. ยาว ๔,๐๔๖.๐๐ ม. หนา ๐.๒๕ ม.	๒,๙๐๐,๐๐๐	๒,๙๐๐,๐๐๐	๒,๙๐๐,๐๐๐	๒,๙๐๐,๐๐๐	๒,๙๐๐,๐๐๐	ร้อยละ ๘๐ ของพื้นที่ก่อสร้าง	การสัญจรสะดวกและขนย้ายพืชผลทางการเกษตรรวดเร็วยิ่งขึ้น	กองช่าง/อบจ./กรมส่งเสริม/จังหวัดพะเยา/ส่วนราชการอื่น
๑๖๖	โครงการก่อสร้างถนนคอนกรีตเสริมเหล็ก สายหัวขนาแหบบ้านดอนไชยป่าแขม หมู่ที่ ๓ ต.ออย เชื่อม ต.นาปรัง อ.ปง จ.พะเยา	เพื่อให้การคมนาคมสะดวกและขนย้ายพืชผลทางการเกษตรรวดเร็วยิ่งขึ้น	กว้าง ๖.๐๐ ม. ยาว ๑๑๑.๐๐ ม. หนา ๐.๑๕ ม.	๑,๓๕๐,๐๐๐	๑,๓๕๐,๐๐๐	๑,๓๕๐,๐๐๐	๑,๓๕๐,๐๐๐	๑,๓๕๐,๐๐๐	ร้อยละ ๘๐ ของพื้นที่ก่อสร้าง	การสัญจรสะดวกและขนย้ายพืชผลทางการเกษตรรวดเร็วยิ่งขึ้น	กองช่าง/อบจ./กรมส่งเสริม/จังหวัดพะเยา/ส่วนราชการอื่น
๑๖๗	โครงการก่อสร้างถนนคอนกรีตเสริมเหล็ก สายบนป่าสุสาน บ้านดอนไชยป่าแขม หมู่ที่ ๓ ต.ออย เชื่อม ต.นาปรัง อ.ปง จ.พะเยา	เพื่อให้การคมนาคมสะดวกและขนย้ายพืชผลทางการเกษตรรวดเร็วยิ่งขึ้น	กว้าง ๖.๐๐ ม. ยาว ๘๑๑.๐๐ ม. หนา ๐.๑๕ ม.	๑,๕๐๐,๐๐๐	๑,๕๐๐,๐๐๐	๑,๕๐๐,๐๐๐	๑,๕๐๐,๐๐๐	๑,๕๐๐,๐๐๐	ร้อยละ ๘๐ ของพื้นที่ก่อสร้าง	การสัญจรสะดวกและขนย้ายพืชผลทางการเกษตรรวดเร็วยิ่งขึ้น	กองช่าง/อบจ./กรมส่งเสริม/จังหวัดพะเยา/ส่วนราชการอื่น
๑๖๘	โครงการก่อสร้างถนนหินคลุก สายบนป่าสุสาน บ้านดอนไชยป่าแขม หมู่ที่ ๓ ต.ออย เชื่อม ต.นาปรัง อ.ปง จ.พะเยา	เพื่อให้การคมนาคมสะดวกและขนย้ายพืชผลทางการเกษตรรวดเร็วยิ่งขึ้น	กว้าง ๖.๐๐ ม. ยาว ๘๑๑.๐๐ ม. หนา ๐.๑๐ ม.	๖๐๐,๐๐๐	๖๐๐,๐๐๐	๖๐๐,๐๐๐	๖๐๐,๐๐๐	๖๐๐,๐๐๐	ร้อยละ ๘๐ ของพื้นที่ก่อสร้าง	การสัญจรสะดวกและขนย้ายพืชผลทางการเกษตรรวดเร็วยิ่งขึ้น	กองช่าง/อบจ./กรมส่งเสริม/จังหวัดพะเยา/ส่วนราชการอื่น

๑.๑ กลยุทธ์สร้างระบบคมนาคมขนส่ง ระบบสารสนเทศภูมิภาค สารสนเทศการที่ได้มาตรฐานและทั่วถึง

(๑) แผนงานอุตสาหกรรมและโยธา

ที่	โครงการ	วัตถุประสงค์	เป้าหมาย (ผลผลิตของโครงการ)	งบประมาณ					ตัวชี้วัด (KPI)	ผลที่คาดว่าจะได้รับ	หน่วยงานรับผิดชอบหลัก
				๒๕๖๖ (บาท)	๒๕๖๗ (บาท)	๒๕๖๘ (บาท)	๒๕๖๙ (บาท)	๒๕๗๐ (บาท)			
๑๖๙	โครงการก่อสร้างถนนลูกรังบดอัดแน่น สายบนป่าสุสาน บ้านดอนไชยป่าแขม หมู่ที่ ๑ ต.ออย เชื่อม ต.นาปรัง อ.ปง จ.พะเยา	เพื่อให้การคมนาคมสะดวกและขนย้ายพืชผลทางการเกษตรรวดเร็วยิ่งขึ้น	กว้าง ๖.๐๐ ม. ยาว ๘๑๑.๐๐ ม. หนา ๐.๒๕ ม.	๕๕๐,๐๐๐	๕๕๐,๐๐๐	๕๕๐,๐๐๐	๕๕๐,๐๐๐	๕๕๐,๐๐๐	ร้อยละ ๘๐ ของพื้นที่ก่อสร้าง	การสัญจรสะดวกและขนย้ายพืชผลทางการเกษตรรวดเร็วยิ่งขึ้น	กองช่าง/อบต./กรมส่งเสริม/จังหวัดพะเยา/ส่วนราชการอื่น
๑๗๐	โครงการก่อสร้างถนนคอนกรีตเสริมเหล็ก บ้านหล่าย - บ้าน หล่ายใหม่ บ้านหล่าย หมู่ที่ ๔ ต.ออย เชื่อม ต.นาปรัง อ.ปง จ.พะเยา	เพื่อใช้ในการสัญจรให้มีความสะดวกเพิ่มมากยิ่งขึ้น	กว้าง ๖.๐๐ ม. ยาว ๑,๑๐๐.๐๐ ม. หนา ๐.๑๕ ม.	๔,๒๐๐,๐๐๐	๔,๒๐๐,๐๐๐	๔,๒๐๐,๐๐๐	๔,๒๐๐,๐๐๐	๔,๒๐๐,๐๐๐	ร้อยละ ๘๐ ของพื้นที่ก่อสร้าง	ประชาชนได้รับความสะดวกในการสัญจรเพิ่มมากยิ่งขึ้น	กองช่าง/อบต./กรมส่งเสริม/จังหวัดพะเยา/ส่วนราชการอื่น
๑๗๑	โครงการก่อสร้างถนนคอนกรีตเสริมเหล็ก สายเข้าโรงเรียนบ้านหล่ายฝายแก้ว บ้านหล่าย หมู่ที่ ๔ ต.ออย เชื่อม ต.นาปรัง อ.ปง จ.พะเยา	เพื่อใช้ในการสัญจรให้มีความสะดวกเพิ่มมากยิ่งขึ้น	กว้าง ๔.๐๐ ม. ยาว ๖๐๐.๐๐ ม. หนา ๐.๑๕ ม.	๑,๐๐๐,๐๐๐	๑,๐๐๐,๐๐๐	๑,๐๐๐,๐๐๐	๑,๐๐๐,๐๐๐	๑,๐๐๐,๐๐๐	ร้อยละ ๘๐ ของพื้นที่ก่อสร้าง	ประชาชนได้รับความสะดวกในการสัญจรเพิ่มมากยิ่งขึ้น	กองช่าง/อบต./กรมส่งเสริม/จังหวัดพะเยา/ส่วนราชการอื่น
๑๗๒	โครงการก่อสร้างถนนดินถม สายสองแคว บ้านหล่าย หมู่ที่ ๔ ต.ออย เชื่อม ต.ควร อ.ปง จ.พะเยา	เพื่อให้การคมนาคมสะดวกและขนย้ายพืชผลทางการเกษตรรวดเร็วยิ่งขึ้น	กว้าง ๔.๐๐ ม. ยาว ๑,๓๐๐.๐๐ ม. หนา ๐.๒๐ ม.	๒,๒๐๐,๐๐๐	๒,๒๐๐,๐๐๐	๒,๒๐๐,๐๐๐	๒,๒๐๐,๐๐๐	๒,๒๐๐,๐๐๐	ร้อยละ ๘๐ ของพื้นที่ก่อสร้าง	การสัญจรสะดวกและขนย้ายพืชผลทางการเกษตรรวดเร็วยิ่งขึ้น	กองช่าง/อบต./กรมส่งเสริม/จังหวัดพะเยา/ส่วนราชการอื่น
๑๗๓	โครงการก่อสร้างถนนคอนกรีตเสริมเหล็ก สายสองแคว บ้านหล่าย หมู่ที่ ๔ ต.ออย เชื่อม ต.ควร อ.ปง จ.พะเยา	เพื่อให้การคมนาคมสะดวกและขนย้ายพืชผลทางการเกษตรรวดเร็วยิ่งขึ้น	กว้าง ๔.๐๐ ม. ยาว ๑,๒๐๐.๐๐ ม. หนา ๐.๑๕ ม.	๖,๕๐๐,๐๐๐	๖,๕๐๐,๐๐๐	๖,๕๐๐,๐๐๐	๖,๕๐๐,๐๐๐	๖,๕๐๐,๐๐๐	ร้อยละ ๘๐ ของพื้นที่ก่อสร้าง	การสัญจรสะดวกและขนย้ายพืชผลทางการเกษตรรวดเร็วยิ่งขึ้น	กองช่าง/อบต./กรมส่งเสริม/จังหวัดพะเยา/ส่วนราชการอื่น

๓.๑ กลยุทธ์สร้างระบบคมนาคมขนส่ง ระบบสาธารณูปโภค สาธารณูปการที่ได้มาตรฐานและทั่วถึง

(๑) แผนงานอุตสาหกรรมและโยธา

ที่	โครงการ	วัตถุประสงค์	เป้าหมาย (ผลผลิตของโครงการ)	งบประมาณ					ตัวชี้วัด (KPI)	ผลที่คาดว่าจะได้รับ	หน่วยงานรับผิดชอบหลัก
				๒๕๖๖ (บาท)	๒๕๖๗ (บาท)	๒๕๖๘ (บาท)	๒๕๖๙ (บาท)	๒๕๗๐ (บาท)			
๑๗๔	โครงการก่อสร้างถนนหินคลุก สายสองแคว บ้านหล่าย หมู่ที่ ๔ ต.ออย เชื่อม ต.ควร อ.ปง จ.พะเยา	เพื่อให้การคมนาคมสะดวกและขนย้ายพืชผลทางการเกษตรรวดเร็วยิ่งขึ้น	กว้าง ๘.๐๐ ม. ยาว ๑,๗๐๐.๐๐ ม. หนา ๐.๑๐ ม.	๑,๒๐๐,๐๐๐	๑,๒๐๐,๐๐๐	๑,๒๐๐,๐๐๐	๑,๒๐๐,๐๐๐	๑,๒๐๐,๐๐๐	ร้อยละ ๘๐ ของพื้นที่ก่อสร้าง	การสัญจรสะดวกและขนย้ายพืชผลทางการเกษตรรวดเร็วยิ่งขึ้น	กองช่าง/อบจ./กรมส่งเสริม/จังหวัดพะเยา/ส่วนราชการอื่น
๑๗๕	โครงการก่อสร้างถนนลูกรังบดอัดแน่น สายสองแคว บ้านหล่าย หมู่ที่ ๔ ต.ออย เชื่อม ต.ควร อ.ปง จ.พะเยา	เพื่อให้การคมนาคมสะดวกและขนย้ายพืชผลทางการเกษตรรวดเร็วยิ่งขึ้น	กว้าง ๘.๐๐ ม. ยาว ๑,๓๐๐.๐๐ ม. หนา ๐.๒๕ ม.	๑,๐๐๐,๐๐๐	๑,๐๐๐,๐๐๐	๑,๐๐๐,๐๐๐	๑,๐๐๐,๐๐๐	๑,๐๐๐,๐๐๐	ร้อยละ ๘๐ ของพื้นที่ก่อสร้าง	การสัญจรสะดวกและขนย้ายพืชผลทางการเกษตรรวดเร็วยิ่งขึ้น	กองช่าง/อบจ./กรมส่งเสริม/จังหวัดพะเยา/ส่วนราชการอื่น
๑๗๖	โครงการก่อสร้างถนนคอนกรีตเสริมเหล็ก สายป่าชุมชน บ้าน หล่าย หมู่ที่ ๔ ต.ออย เชื่อม ต.ควร อ.ปง จ.พะเยา	เพื่อให้การคมนาคมสะดวกและขนย้ายพืชผลทางการเกษตรรวดเร็วยิ่งขึ้น	กว้าง ๖.๐๐ ม. ยาว ๑,๕๐๐.๐๐ ม. หนา ๐.๑๕ ม.	๕,๕๐๐,๐๐๐	๕,๕๐๐,๐๐๐	๕,๕๐๐,๐๐๐	๕,๕๐๐,๐๐๐	๕,๕๐๐,๐๐๐	ร้อยละ ๘๐ ของพื้นที่ก่อสร้าง	การสัญจรสะดวกและขนย้ายพืชผลทางการเกษตรรวดเร็วยิ่งขึ้น	กองช่าง/อบจ./กรมส่งเสริม/จังหวัดพะเยา/ส่วนราชการอื่น
๑๗๗	โครงการก่อสร้างถนนหินคลุก สายป่าชุมชน บ้านหล่าย หมู่ที่ ๔ ต.ออย เชื่อม ต.ควร อ.ปง จ.พะเยา	เพื่อให้การคมนาคมสะดวกและขนย้ายพืชผลทางการเกษตรรวดเร็วยิ่งขึ้น	กว้าง ๖.๐๐ ม. ยาว ๑,๕๐๐.๐๐ ม. หนา ๐.๑๐ ม.	๗๐๐,๐๐๐	๗๐๐,๐๐๐	๗๐๐,๐๐๐	๗๐๐,๐๐๐	๗๐๐,๐๐๐	ร้อยละ ๘๐ ของพื้นที่ก่อสร้าง	การสัญจรสะดวกและขนย้ายพืชผลทางการเกษตรรวดเร็วยิ่งขึ้น	กองช่าง/อบจ./กรมส่งเสริม/จังหวัดพะเยา/ส่วนราชการอื่น

๓.๑ กลยุทธ์สร้างระบบคมนาคมขนส่ง ระบบสาธารณูปโภค สาธารณูปการที่ได้มาตรฐานและทั่วถึง

(๑) แผนงานยุทธศาสตร์การพัฒนาและโยธา

ที่	โครงการ	วัตถุประสงค์	เป้าหมาย (ผลผลิตของโครงการ)	งบประมาณ					ตัวชี้วัด (KPI)	ผลที่คาดว่าจะได้รับ	หน่วยงานรับผิดชอบหลัก
				๒๕๖๖ (บาท)	๒๕๖๗ (บาท)	๒๕๖๘ (บาท)	๒๕๖๙ (บาท)	๒๕๗๐ (บาท)			
๑๗๘	โครงการก่อสร้างถนนลูกรังบดอัดแน่น สายป่าขุมขน บ้านหล่าย หมู่ที่ ๔ ต.ออย เชื่อม ต.ควร อ.ปง จ.พะเยา	เพื่อให้การคมนาคมสะดวกและขนย้ายพืชผลทางการเกษตรรวดเร็วยิ่งขึ้น	กว้าง ๖.๐๐ ม. ยาว ๑,๙๐๐.๐๐ ม. หนา ๐.๒๕ ม.	๘๒๐,๐๐๐	๘๒๐,๐๐๐	๘๒๐,๐๐๐	๘๒๐,๐๐๐	๘๒๐,๐๐๐	ร้อยละ ๘๐ ของพื้นที่ก่อสร้าง	การสัญจรสะดวกและขนย้ายพืชผลทางการเกษตรรวดเร็วยิ่งขึ้น	กองช่าง/อบต./กรมส่งเสริม/จังหวัดพะเยา/ส่วนราชการอื่น
๑๗๙	โครงการก่อสร้างถนนคอนกรีตเสริมเหล็ก สายห้วยป่าขุย บ้าน หล่าย หมู่ที่ ๔ ต.ออย เชื่อม ต.ควร อ.ปง จ.พะเยา	เพื่อให้การคมนาคมสะดวกและขนย้ายพืชผลทางการเกษตรรวดเร็วยิ่งขึ้น	กว้าง ๖.๐๐ ม. ยาว ๑,๔๓๐.๐๐ ม. หนา ๐.๑๕ ม.	๕,๕๐๐,๐๐๐	๕,๕๐๐,๐๐๐	๕,๕๐๐,๐๐๐	๕,๕๐๐,๐๐๐	๕,๕๐๐,๐๐๐	ร้อยละ ๘๐ ของพื้นที่ก่อสร้าง	การสัญจรสะดวกและขนย้ายพืชผลทางการเกษตรรวดเร็วยิ่งขึ้น	กองช่าง/อบต./กรมส่งเสริม/จังหวัดพะเยา/ส่วนราชการอื่น
๑๘๐	โครงการก่อสร้างถนนหินคลุก สายห้วยป่าขุย บ้านหล่าย หมู่ที่ ๔ ต.ออย เชื่อม ต.ควร อ.ปง จ.พะเยา	เพื่อให้การคมนาคมสะดวกและขนย้ายพืชผลทางการเกษตรรวดเร็วยิ่งขึ้น	กว้าง ๖.๐๐ ม. ยาว ๑,๔๓๐.๐๐ ม. หนา ๐.๑๐ ม.	๗๒๐,๐๐๐	๗๒๐,๐๐๐	๗๒๐,๐๐๐	๗๒๐,๐๐๐	๗๒๐,๐๐๐	ร้อยละ ๘๐ ของพื้นที่ก่อสร้าง	การสัญจรสะดวกและขนย้ายพืชผลทางการเกษตรรวดเร็วยิ่งขึ้น	กองช่าง/อบต./กรมส่งเสริม/จังหวัดพะเยา/ส่วนราชการอื่น
๑๘๑	โครงการก่อสร้างถนนลูกรังบดอัดแน่น สายห้วยป่าขุย บ้านหล่าย หมู่ที่ ๔ ต.ออย เชื่อม ต.ควร อ.ปง จ.พะเยา	เพื่อให้การคมนาคมสะดวกและขนย้ายพืชผลทางการเกษตรรวดเร็วยิ่งขึ้น	กว้าง ๖.๐๐ ม. ยาว ๑,๔๓๐.๐๐ ม. หนา ๐.๒๕ ม.	๘๓๐,๐๐๐	๘๓๐,๐๐๐	๘๓๐,๐๐๐	๘๓๐,๐๐๐	๘๓๐,๐๐๐	ร้อยละ ๘๐ ของพื้นที่ก่อสร้าง	การสัญจรสะดวกและขนย้ายพืชผลทางการเกษตรรวดเร็วยิ่งขึ้น	กองช่าง/อบต./กรมส่งเสริม/จังหวัดพะเยา/ส่วนราชการอื่น

๓.๓ กลยุทธ์สร้างระบบคมนาคมขนส่ง ระบบสาธารณูปโภค สาธารณูปการที่ได้มาตรฐานและทั่วถึง

(๓) แผนงานอุตสาหกรรมและโยธา

ที่	โครงการ	วัตถุประสงค์	เป้าหมาย (ผลผลิตของโครงการ)	งบประมาณ					ตัวชี้วัด (KPI)	ผลที่คาดว่าจะได้รับ	หน่วยงานรับผิดชอบหลัก
				๒๕๖๖ (บาท)	๒๕๖๗ (บาท)	๒๕๖๘ (บาท)	๒๕๖๙ (บาท)	๒๕๗๐ (บาท)			
๓๘๒	โครงการก่อสร้างถนนคอนกรีตเสริมเหล็ก สายทุ่งแพะเชื่อมฝายแก้ว บ้านหล่าย หมู่ที่ ๔ ต.ออย เชื่อม ต.ควร อ.ปง จ.พะเยา	เพื่อให้การคมนาคมสะดวกและขนย้ายพืชผลทางการเกษตรรวดเร็วยิ่งขึ้น	กว้าง ๔.๐๐ ม. ยาว ๔๐๐.๐๐ ม. หนา ๐.๑๕ ม.	๑,๐๐๐,๐๐๐	๑,๐๐๐,๐๐๐	๑,๐๐๐,๐๐๐	๑,๐๐๐,๐๐๐	๑,๐๐๐,๐๐๐	ร้อยละ ๘๐ ของพื้นที่ก่อสร้าง	การสัญจรสะดวกและขนย้ายพืชผลทางการเกษตรรวดเร็วยิ่งขึ้น	กองช่าง/อบต./กรมส่งเสริม/จังหวัดพะเยา/ส่วนราชการอื่น
๓๘๓	โครงการก่อสร้างถนนคอนกรีตเสริมเหล็ก สายทุ่งแพะเชื่อมแดนก้าห้า บ้านหล่าย หมู่ที่ ๔ ต.ออย เชื่อม ต.ควร อ.ปง จ.พะเยา	เพื่อให้การคมนาคมสะดวกและขนย้ายพืชผลทางการเกษตรรวดเร็วยิ่งขึ้น	กว้าง ๔.๐๐ ม. ยาว ๕๐๐.๐๐ ม. หนา ๐.๑๕ ม.	๑,๒๐๐,๐๐๐	๑,๒๐๐,๐๐๐	๑,๒๐๐,๐๐๐	๑,๒๐๐,๐๐๐	๑,๒๐๐,๐๐๐	ร้อยละ ๘๐ ของพื้นที่ก่อสร้าง	การสัญจรสะดวกและขนย้ายพืชผลทางการเกษตรรวดเร็วยิ่งขึ้น	กองช่าง/อบต./กรมส่งเสริม/จังหวัดพะเยา/ส่วนราชการอื่น
๓๘๔	โครงการก่อสร้างถนนคอนกรีตเสริมเหล็ก สายร่องล้าน บ้านหล่าย หมู่ที่ ๔ ต.ออย เชื่อม ต.ควร อ.ปง จ.พะเยา	เพื่อให้การคมนาคมสะดวกและขนย้ายพืชผลทางการเกษตรรวดเร็วยิ่งขึ้น	กว้าง ๔.๐๐ ม. ยาว ๑,๒๐๐.๐๐ ม. หนา ๐.๑๕ ม.	๒,๘๐๐,๐๐๐	๒,๘๐๐,๐๐๐	๒,๘๐๐,๐๐๐	๒,๘๐๐,๐๐๐	๒,๘๐๐,๐๐๐	ร้อยละ ๘๐ ของพื้นที่ก่อสร้าง	การสัญจรสะดวกและขนย้ายพืชผลทางการเกษตรรวดเร็วยิ่งขึ้น	กองช่าง/อบต./กรมส่งเสริม/จังหวัดพะเยา/ส่วนราชการอื่น
๓๘๕	โครงการก่อสร้างถนนหินคลุก สายสายร่องล้าน บ้านหล่าย หมู่ที่ ๔ ต.ออย เชื่อม ต.ควร อ.ปง จ.พะเยา	เพื่อให้การคมนาคมสะดวกและขนย้ายพืชผลทางการเกษตรรวดเร็วยิ่งขึ้น	กว้าง ๔.๐๐ ม. ยาว ๑,๒๐๐.๐๐ ม. หนา ๐.๑๐ ม.	๕๐๐,๐๐๐	๕๐๐,๐๐๐	๕๐๐,๐๐๐	๕๐๐,๐๐๐	๕๐๐,๐๐๐	ร้อยละ ๘๐ ของพื้นที่ก่อสร้าง	การสัญจรสะดวกและขนย้ายพืชผลทางการเกษตรรวดเร็วยิ่งขึ้น	กองช่าง/อบต./กรมส่งเสริม/จังหวัดพะเยา/ส่วนราชการอื่น

๓.๑ กลยุทธ์สร้างระบบคมนาคมขนส่ง ระบบสาธารณูปโภค สาธารณูปการที่ได้มาตรฐานและทั่วถึง

(๑) แผนงานอุตสาหกรรมและโยธา

ที่	โครงการ	วัตถุประสงค์	เป้าหมาย (ผลผลิตของโครงการ)	งบประมาณ					ตัวชี้วัด (KPI)	ผลที่คาดว่าจะได้รับ	หน่วยงานรับผิดชอบหลัก
				๒๕๖๖ (บาท)	๒๕๖๗ (บาท)	๒๕๖๘ (บาท)	๒๕๖๙ (บาท)	๒๕๗๐ (บาท)			
๑๘๖	โครงการก่อสร้างถนนลูกรังบดอัดแน่น สายร่องล้าน บ้านหล่าย หมู่ที่ ๔ ต.ออย เชียม ต.ควร อ.ปง จ.พะเยา	เพื่อให้การคมนาคมสะดวกและขนย้ายพืชผลทางการเกษตรรวดเร็วยิ่งขึ้น	กว้าง ๔.๐๐ ม. ยาว ๑,๑๐๐.๐๐ ม. หนา ๐.๒๕ ม.	๕๐๐,๐๐๐	๕๐๐,๐๐๐	๕๐๐,๐๐๐	๕๐๐,๐๐๐	๕๐๐,๐๐๐	ร้อยละ ๘๐ ของพื้นที่ก่อสร้าง	การสัญจรสะดวกและขนย้ายพืชผลทางการเกษตรรวดเร็วยิ่งขึ้น	กองช่าง/อบจ./กรมส่งเสริม/จังหวัดพะเยา/ส่วนราชการอื่น
๑๘๗	โครงการก่อสร้างถนนคอนกรีตเสริมเหล็ก สายหนองขี้เหล็ก บ้านหล่าย หมู่ที่ ๔ ต.ออย เชียม ต.ควร อ.ปง จ.พะเยา	เพื่อให้การคมนาคมสะดวกและขนย้ายพืชผลทางการเกษตรรวดเร็วยิ่งขึ้น	กว้าง ๔.๐๐ ม. ยาว ๑,๔๐๐.๐๐ ม. หนา ๐.๑๕ ม.	๓,๕๐๐,๐๐๐	๓,๕๐๐,๐๐๐	๓,๕๐๐,๐๐๐	๓,๕๐๐,๐๐๐	๓,๕๐๐,๐๐๐	ร้อยละ ๘๐ ของพื้นที่ก่อสร้าง	การสัญจรสะดวกและขนย้ายพืชผลทางการเกษตรรวดเร็วยิ่งขึ้น	กองช่าง/อบจ./กรมส่งเสริม/จังหวัดพะเยา/ส่วนราชการอื่น
๑๘๘	โครงการก่อสร้างถนนหินคลุก สายหนองขี้เหล็ก บ้านหล่าย หมู่ที่ ๔ ต.ออย เชียม ต.ควร อ.ปง จ.พะเยา	เพื่อให้การคมนาคมสะดวกและขนย้ายพืชผลทางการเกษตรรวดเร็วยิ่งขึ้น	กว้าง ๔.๐๐ ม. ยาว ๑,๔๐๐.๐๐ ม. หนา ๐.๑๐ ม.	๖๐๐,๐๐๐	๖๐๐,๐๐๐	๖๐๐,๐๐๐	๖๐๐,๐๐๐	๖๐๐,๐๐๐	ร้อยละ ๘๐ ของพื้นที่ก่อสร้าง	การสัญจรสะดวกและขนย้ายพืชผลทางการเกษตรรวดเร็วยิ่งขึ้น	กองช่าง/อบจ./กรมส่งเสริม/จังหวัดพะเยา/ส่วนราชการอื่น
๑๘๙	โครงการก่อสร้างถนนลูกรังบดอัดแน่น สายหนองขี้เหล็ก บ้านหล่าย หมู่ที่ ๔ ต.ออย เชียม ต.ควร อ.ปง จ.พะเยา	เพื่อให้การคมนาคมสะดวกและขนย้ายพืชผลทางการเกษตรรวดเร็วยิ่งขึ้น	กว้าง ๔.๐๐ ม. ยาว ๑,๔๐๐.๐๐ ม. หนา ๐.๒๕ ม.	๕๐๐,๐๐๐	๕๐๐,๐๐๐	๕๐๐,๐๐๐	๕๐๐,๐๐๐	๕๐๐,๐๐๐	ร้อยละ ๘๐ ของพื้นที่ก่อสร้าง	การสัญจรสะดวกและขนย้ายพืชผลทางการเกษตรรวดเร็วยิ่งขึ้น	กองช่าง/อบจ./กรมส่งเสริม/จังหวัดพะเยา/ส่วนราชการอื่น

๓.๑ กลยุทธ์สร้างระบบคมนาคมขนส่ง ระบบสาธารณูปโภค สาธารณูปการที่ได้มาตรฐานและทั่วถึง

(๑) แผนงานอุตสาหกรรมและโยธา

ที่	โครงการ	วัตถุประสงค์	เป้าหมาย (ผลผลิตของโครงการ)	งบประมาณ					ตัวชี้วัด (KPI)	ผลที่คาดว่าจะได้รับ	หน่วยงานรับผิดชอบหลัก
				๒๕๖๖ (บาท)	๒๕๖๗ (บาท)	๒๕๖๘ (บาท)	๒๕๖๙ (บาท)	๒๕๗๐ (บาท)			
๑๗๐	โครงการก่อสร้างถนนคอนกรีตเสริมเหล็ก สายทุ่งป่าแดง บ้านหล่าย หมู่ที่ ๔ ต.ออย เชื่อม ต.ควร อ.ปง จ.พะเยา	เพื่อให้การคมนาคมสะดวกและขนย้ายพืชผลทางการเกษตรรวดเร็วยิ่งขึ้น	กว้าง ๔.๐๐ ม. ยาว ๑,๗๕๐.๐๐ ม. หนา ๐.๑๕ ม.	๔,๕๐๐,๐๐๐	๔,๕๐๐,๐๐๐	๔,๕๐๐,๐๐๐	๔,๕๐๐,๐๐๐	๔,๕๐๐,๐๐๐	ร้อยละ ๘๐ ของพื้นที่ก่อสร้าง	การสัญจรสะดวกและขนย้ายพืชผลทางการเกษตรรวดเร็วยิ่งขึ้น	กองช่าง/ขนส./กรมส่งเสริม/จังหวัดพะเยา/ส่วนราชการอื่น
๑๗๑	โครงการก่อสร้างถนนหินคลุก สายทุ่งป่าแดง บ้านหล่าย หมู่ที่ ๔ ต.ออย เชื่อม ต.ควร อ.ปง จ.พะเยา	เพื่อให้การคมนาคมสะดวกและขนย้ายพืชผลทางการเกษตรรวดเร็วยิ่งขึ้น	กว้าง ๔.๐๐ ม.ยาว ๑,๗๕๐.๐๐ ม. หนา ๐.๑๐ ม.	๘๐๐,๐๐๐	๘๐๐,๐๐๐	๘๐๐,๐๐๐	๘๐๐,๐๐๐	๘๐๐,๐๐๐	ร้อยละ ๘๐ ของพื้นที่ก่อสร้าง	การสัญจรสะดวกและขนย้ายพืชผลทางการเกษตรรวดเร็วยิ่งขึ้น	กองช่าง/ขนส./กรมส่งเสริม/จังหวัดพะเยา/ส่วนราชการอื่น
๑๗๒	โครงการก่อสร้างถนนลูกรังบดอัดแน่น สายทุ่งป่าแดง บ้าน หล่าย หมู่ที่ ๔ ต.ออย เชื่อม ต.ควร อ.ปง จ.พะเยา	เพื่อให้การคมนาคมสะดวกและขนย้ายพืชผลทางการเกษตรรวดเร็วยิ่งขึ้น	กว้าง ๔.๐๐ ม. ยาว ๑,๗๕๐.๐๐ ม. หนา ๐.๒๕ ม.	๗๐๐,๐๐๐	๗๐๐,๐๐๐	๗๐๐,๐๐๐	๗๐๐,๐๐๐	๗๐๐,๐๐๐	ร้อยละ ๘๐ ของพื้นที่ก่อสร้าง	การสัญจรสะดวกและขนย้ายพืชผลทางการเกษตรรวดเร็วยิ่งขึ้น	กองช่าง/ขนส./กรมส่งเสริม/จังหวัดพะเยา/ส่วนราชการอื่น
๑๗๓	โครงการก่อสร้างถนนคอนกรีตเสริมเหล็ก สายสองแควเชื่อมฝายแก้ว บ้านหล่าย หมู่ที่ ๔ ต.ออย เชื่อม ต.ควร อ.ปง จ.พะเยา	เพื่อให้การคมนาคมสะดวกและขนย้ายพืชผลทางการเกษตรรวดเร็วยิ่งขึ้น	กว้าง ๖.๐๐ ม. ยาว ๑๐๐.๐๐ ม. หนา ๐.๑๕ ม.	๑,๒๐๐,๐๐๐	๑,๒๐๐,๐๐๐	๑,๒๐๐,๐๐๐	๑,๒๐๐,๐๐๐	๑,๒๐๐,๐๐๐	ร้อยละ ๘๐ ของพื้นที่ก่อสร้าง	การสัญจรสะดวกและขนย้ายพืชผลทางการเกษตรรวดเร็วยิ่งขึ้น	กองช่าง/ขนส./กรมส่งเสริม/จังหวัดพะเยา/ส่วนราชการอื่น

๑.๑ กลยุทธ์สร้างระบบคมนาคมขนส่ง ระบบสาธารณูปโภค สาธารณูปการที่ได้มาตรฐานและทั่วถึง

(๑) แผนงานอุตสาหกรรมและโยธา

ที่	โครงการ	วัตถุประสงค์	เป้าหมาย (ผลผลิตของโครงการ)	งบประมาณ					ตัวชี้วัด (KPI)	ผลที่คาดว่าจะได้รับ	หน่วยงานรับผิดชอบหลัก
				๒๕๖๖ (บาท)	๒๕๖๗ (บาท)	๒๕๖๘ (บาท)	๒๕๖๙ (บาท)	๒๕๗๐ (บาท)			
๑๗๔	โครงการก่อสร้างถนนคอนกรีตเสริมเหล็ก สายออดสะพานเมืองออย บ้านหล่าย หมู่ที่ ๔ ต.ออย เชื่อม ต.ควร อ.ปง จ.พะเยา	เพื่อให้การคมนาคมสะดวกและขนย้ายพืชผลทางการเกษตรรวดเร็วยิ่งขึ้น	กว้าง ๔.๐๐ ม. ยาว ๕๕๐.๐๐ ม. หนา ๐.๑๕ ม.	๑,๕๐๐,๐๐๐	๑,๕๐๐,๐๐๐	๑,๕๐๐,๐๐๐	๑,๕๐๐,๐๐๐	๑,๕๐๐,๐๐๐	ร้อยละ ๘๐ ของพื้นที่ก่อสร้าง	การสัญจรสะดวกและขนย้ายพืชผลทางการเกษตรรวดเร็วยิ่งขึ้น	กองช่าง/อบจ./กรมส่งเสริม/จังหวัดพะเยา/ส่วนราชการอื่น
๑๗๕	โครงการก่อสร้างถนนคอนกรีตเสริมเหล็ก สายห้วยก้าน บ้านหล่าย หมู่ที่ ๔ ต.ออย เชื่อมต.ควร อ.ปง จ.พะเยา	เพื่อให้การคมนาคมสะดวกและขนย้ายพืชผลทางการเกษตรรวดเร็วยิ่งขึ้น	กว้าง ๖.๐๐ ม. ยาว ๒,๔๐๐.๐๐ ม. หนา ๐.๑๕ ม.	๙,๐๐๐,๐๐๐	๙,๐๐๐,๐๐๐	๙,๐๐๐,๐๐๐	๙,๐๐๐,๐๐๐	๙,๐๐๐,๐๐๐	ร้อยละ ๘๐ ของพื้นที่ก่อสร้าง	การสัญจรสะดวกและขนย้ายพืชผลทางการเกษตรรวดเร็วยิ่งขึ้น	กองช่าง/อบจ./กรมส่งเสริม/จังหวัดพะเยา/ส่วนราชการอื่น
๑๗๖	โครงการก่อสร้างถนนหินคลุก สายห้วยก้าน บ้านหล่าย หมู่ที่ ๔ ต.ออย เชื่อม ต.ควร อ.ปง จ.พะเยา	เพื่อให้การคมนาคมสะดวกและขนย้ายพืชผลทางการเกษตรรวดเร็วยิ่งขึ้น	กว้าง ๖.๐๐ ม. ยาว ๒,๔๐๐.๐๐ ม. หนา ๐.๑๐ ม.	๑,๖๐๐,๐๐๐	๑,๖๐๐,๐๐๐	๑,๖๐๐,๐๐๐	๑,๖๐๐,๐๐๐	๑,๖๐๐,๐๐๐	ร้อยละ ๘๐ ของพื้นที่ก่อสร้าง	การสัญจรสะดวกและขนย้ายพืชผลทางการเกษตรรวดเร็วยิ่งขึ้น	กองช่าง/อบจ./กรมส่งเสริม/จังหวัดพะเยา/ส่วนราชการอื่น
๑๗๗	โครงการก่อสร้างถนนลูกรังบดอัดแน่น สายห้วยก้าน บ้านหล่าย หมู่ที่ ๔ ต.ออย เชื่อมต.ควร อ.ปง จ.พะเยา	เพื่อให้การคมนาคมสะดวกและขนย้ายพืชผลทางการเกษตรรวดเร็วยิ่งขึ้น	กว้าง ๖.๐๐ ม. ยาว ๒,๔๐๐.๐๐ ม. หนา ๐.๑๕ ม.	๑,๕๐๐,๐๐๐	๑,๕๐๐,๐๐๐	๑,๕๐๐,๐๐๐	๑,๕๐๐,๐๐๐	๑,๕๐๐,๐๐๐	ร้อยละ ๘๐ ของพื้นที่ก่อสร้าง	การสัญจรสะดวกและขนย้ายพืชผลทางการเกษตรรวดเร็วยิ่งขึ้น	กองช่าง/อบจ./กรมส่งเสริม/จังหวัดพะเยา/ส่วนราชการอื่น

๑.๑ กลยุทธ์สร้างระบบคมนาคมขนส่ง ระบบสาธารณูปโภค สาธารณูปการที่ได้มาตรฐานและทั่วถึง

(๑) แผนงานอุตสาหกรรมและโยธา

ที่	โครงการ	วัตถุประสงค์	เป้าหมาย (ผลผลิตของโครงการ)	งบประมาณ					ตัวชี้วัด (KPI)	ผลที่คาดว่าจะได้รับ	หน่วยงานรับผิดชอบหลัก
				๒๕๖๖ (บาท)	๒๕๖๗ (บาท)	๒๕๖๘ (บาท)	๒๕๖๙ (บาท)	๒๕๗๐ (บาท)			
๑๗๘	โครงการก่อสร้างถนนคอนกรีตเสริมเหล็ก สายห้วยเกร็ดขาว บ้านหล่าย หมู่ที่ ๔ ต.ออย เชียม ต.ควร อ.ปง จ.พะเยา	เพื่อให้การคมนาคมสะดวกและขนย้ายพืชผลทางการเกษตรรวดเร็วยิ่งขึ้น	กว้าง ๔.๐๐ ม. ยาว ๕๐๐.๐๐ ม. หนา ๐.๑๕ ม.	๑,๓๐๐,๐๐๐	๑,๓๐๐,๐๐๐	๑,๓๐๐,๐๐๐	๑,๓๐๐,๐๐๐	๑,๓๐๐,๐๐๐	ร้อยละ ๘๐ ของพื้นที่ก่อสร้าง	การสัญจรสะดวกและขนย้ายพืชผลทางการเกษตรรวดเร็วยิ่งขึ้น	กองช่าง/ขบจ./กรมส่งเสริม/จังหวัดพะเยา/ส่วนราชการอื่น
๑๗๙	โครงการก่อสร้างถนนคอนกรีตเสริมเหล็ก สายบวกสันกลาง บ้านหล่าย หมู่ที่ ๔ ต.ออย เชียม ต.ควร อ.ปง จ.พะเยา	เพื่อให้การคมนาคมสะดวกและขนย้ายพืชผลทางการเกษตรรวดเร็วยิ่งขึ้น	กว้าง ๔.๐๐ ม. ยาว ๔๐๐.๐๐ ม. หนา ๐.๑๕ ม.	๑,๐๐๐,๐๐๐	๑,๐๐๐,๐๐๐	๑,๐๐๐,๐๐๐	๑,๐๐๐,๐๐๐	๑,๐๐๐,๐๐๐	ร้อยละ ๘๐ ของพื้นที่ก่อสร้าง	การสัญจรสะดวกและขนย้ายพืชผลทางการเกษตรรวดเร็วยิ่งขึ้น	กองช่าง/ขบจ./กรมส่งเสริม/จังหวัดพะเยา/ส่วนราชการอื่น
๑๘๐	โครงการก่อสร้างถนนคอนกรีตเสริมเหล็ก สายห้วยโขดรู บ้าน หล่าย หมู่ที่ ๔ ต.ออย เชียม ต.ควร อ.ปง จ.พะเยา	เพื่อให้การคมนาคมสะดวกและขนย้ายพืชผลทางการเกษตรรวดเร็วยิ่งขึ้น	กว้าง ๔.๐๐ ม. ยาว ๔๐๐.๐๐ ม. หนา ๐.๑๕ ม.	๑,๐๐๐,๐๐๐	๑,๐๐๐,๐๐๐	๑,๐๐๐,๐๐๐	๑,๐๐๐,๐๐๐	๑,๐๐๐,๐๐๐	ร้อยละ ๘๐ ของพื้นที่ก่อสร้าง	การสัญจรสะดวกและขนย้ายพืชผลทางการเกษตรรวดเร็วยิ่งขึ้น	กองช่าง/ขบจ./กรมส่งเสริม/จังหวัดพะเยา/ส่วนราชการอื่น
๑๘๑	โครงการก่อสร้างถนนคอนกรีตเสริมเหล็ก สายทุ่งตึ๊ด บ้านหล่าย หมู่ที่ ๔ ต.ออย เชียม ต.ควร อ.ปง จ.พะเยา	เพื่อให้การคมนาคมสะดวกและขนย้ายพืชผลทางการเกษตรรวดเร็วยิ่งขึ้น	กว้าง ๔.๐๐ ม. ยาว ๒๐๐.๐๐ ม. หนา ๐.๑๕ ม.	๕๐๐,๐๐๐	๕๐๐,๐๐๐	๕๐๐,๐๐๐	๕๐๐,๐๐๐	๕๐๐,๐๐๐	ร้อยละ ๘๐ ของพื้นที่ก่อสร้าง	การสัญจรสะดวกและขนย้ายพืชผลทางการเกษตรรวดเร็วยิ่งขึ้น	กองช่าง/ขบจ./กรมส่งเสริม/จังหวัดพะเยา/ส่วนราชการอื่น

๓.๑ กลยุทธ์สร้างระบบคมนาคมขนส่ง ระบบสาธารณูปโภค สาธารณูปการที่ได้มาตรฐานและทั่วถึง

(๑) แผนงานอุตสาหกรรมและโยธา

ที่	โครงการ	วัตถุประสงค์	เป้าหมาย (ผลผลิตของโครงการ)	งบประมาณ					ตัวชี้วัด (KPI)	ผลที่คาดว่าจะได้รับ	หน่วยงานรับผิดชอบหลัก
				๒๕๖๖ (บาท)	๒๕๖๗ (บาท)	๒๕๖๘ (บาท)	๒๕๖๙ (บาท)	๒๕๗๐ (บาท)			
๒๐๑	โครงการก่อสร้างถนนคอนกรีตเสริมเหล็ก สายทุ่งแพะเชื่อมบ้านป่าแพะ บ้านหล่าย หมู่ที่ ๔ ต.ออย เชื่อม ต.ควร อ.ปง จ.พะเยา	เพื่อให้การคมนาคมสะดวกและขนย้ายพืชผลทางการเกษตรรวดเร็วยิ่งขึ้น	กว้าง ๔.๐๐ ม. ยาว ๔๔๐.๐๐ ม. หนา ๐.๑๕ ม.	๒,๔๐๐,๐๐๐	๒,๔๐๐,๐๐๐	๒,๔๐๐,๐๐๐	๒,๔๐๐,๐๐๐	๒,๔๐๐,๐๐๐	ร้อยละ ๔๐ ของพื้นที่ก่อสร้าง	การสัญจรสะดวกและขนย้ายพืชผลทางการเกษตรรวดเร็วยิ่งขึ้น	กองช่าง/อบต./กรมส่งเสริม/จังหวัดพะเยา/ส่วนราชการอื่น
๒๐๒	โครงการก่อสร้างถนนคอนกรีตเสริมเหล็ก สายสันข้าวหลาม บ้านต้นฝาง หมู่ที่ ๕ ต.ออย เชื่อม ต.งิม อ.ปง จ.พะเยา	เพื่อให้การคมนาคมสะดวกและขนย้ายพืชผลทางการเกษตรรวดเร็วยิ่งขึ้น	กว้าง ๖.๐๐ ม. ยาว ๓,๐๐๐.๐๐ ม. หนา ๐.๑๕ ม.	๑๑,๓๐๐,๐๐๐	๑๑,๓๐๐,๐๐๐	๑๑,๓๐๐,๐๐๐	๑๑,๓๐๐,๐๐๐	๑๑,๓๐๐,๐๐๐	ร้อยละ ๔๐ ของพื้นที่ก่อสร้าง	การสัญจรสะดวกและขนย้ายพืชผลทางการเกษตรรวดเร็วยิ่งขึ้น	กองช่าง/อบต./กรมส่งเสริม/จังหวัดพะเยา/ส่วนราชการอื่น
๒๐๓	โครงการก่อสร้างถนนหินคลุก สายสันข้าวหลาม บ้านต้นฝาง หมู่ที่ ๕ ต.ออย เชื่อม ต.งิม อ.ปง จ.พะเยา	เพื่อให้การคมนาคมสะดวกและขนย้ายพืชผลทางการเกษตรรวดเร็วยิ่งขึ้น	กว้าง ๖.๐๐ ม. ยาว ๓,๐๐๐.๐๐ ม. หนา ๐.๑๐ ม.	๒,๐๐๐,๐๐๐	๒,๐๐๐,๐๐๐	๒,๐๐๐,๐๐๐	๒,๐๐๐,๐๐๐	๒,๐๐๐,๐๐๐	ร้อยละ ๔๐ ของพื้นที่ก่อสร้าง	การสัญจรสะดวกและขนย้ายพืชผลทางการเกษตรรวดเร็วยิ่งขึ้น	กองช่าง/อบต./กรมส่งเสริม/จังหวัดพะเยา/ส่วนราชการอื่น
๒๐๔	โครงการก่อสร้างถนนลูกรังบดอัดแน่น สายสันข้าวหลาม บ้านต้นฝาง หมู่ที่ ๕ ต.ออย เชื่อม ต.งิม อ.ปง จ.พะเยา	เพื่อให้การคมนาคมสะดวกและขนย้ายพืชผลทางการเกษตรรวดเร็วยิ่งขึ้น	กว้าง ๖.๐๐ ม. ยาว ๓,๐๐๐.๐๐ ม. หนา ๐.๒๕ ม.	๑,๘๐๐,๐๐๐	๑,๘๐๐,๐๐๐	๑,๘๐๐,๐๐๐	๑,๘๐๐,๐๐๐	๑,๘๐๐,๐๐๐	ร้อยละ ๔๐ ของพื้นที่ก่อสร้าง	การสัญจรสะดวกและขนย้ายพืชผลทางการเกษตรรวดเร็วยิ่งขึ้น	กองช่าง/อบต./กรมส่งเสริม/จังหวัดพะเยา/ส่วนราชการอื่น

๓.๑ กลยุทธ์สร้างระบบคมนาคมขนส่ง ระบบสาธารณูปโภค สาธารณูปการที่ได้มาตรฐานและทั่วถึง

(๑) แผนงานอุตสาหกรรมและโยธา

ที่	โครงการ	วัตถุประสงค์	เป้าหมาย (ผลผลิตของโครงการ)	งบประมาณ					ตัวชี้วัด (KPI)	ผลที่คาดว่าจะได้รับ	หน่วยงานรับผิดชอบหลัก
				๒๕๖๖ (บาท)	๒๕๖๗ (บาท)	๒๕๖๘ (บาท)	๒๕๖๙ (บาท)	๒๕๗๐ (บาท)			
๒๐๖	โครงการก่อสร้างถนนคอนกรีตเสริมเหล็ก สายห้วยโชค บ้านต้นผ่าง หมู่ที่ ๕ ต.ออย เชียม ต.ริม อ.ปง จ. พะเยา	เพื่อให้การคมนาคมสะดวกและขนย้ายพืชผลทางการเกษตรรวดเร็วยิ่งขึ้น	กว้าง ๔.๐๐ ม. ยาว ๒,๕๐๐.๐๐ ม. หนา ๐.๑๕ ม.	๙,๕๐๐,๐๐๐	๙,๕๐๐,๐๐๐	๙,๕๐๐,๐๐๐	๙,๕๐๐,๐๐๐	๙,๕๐๐,๐๐๐	ร้อยละ ๘๐ ของพื้นที่ก่อสร้าง	การสัญจรสะดวกและขนย้ายพืชผลทางการเกษตรรวดเร็วยิ่งขึ้น	กองช่าง/อบจ./กรมส่งเสริม/จังหวัดพะเยา/ส่วนราชการอื่น
๒๐๗	โครงการก่อสร้างถนนหินคลุก สายห้วยโชค บ้านต้นผ่าง หมู่ที่ ๕ ต. ออย เชียม ต.ริม อ.ปง จ.พะเยา	เพื่อให้การคมนาคมสะดวกและขนย้ายพืชผลทางการเกษตรรวดเร็วยิ่งขึ้น	กว้าง ๔.๐๐ ม. ยาว ๒,๕๐๐.๐๐ ม. หนา ๐.๑๐ ม.	๑,๖๑๐,๐๐๐	๑,๖๑๐,๐๐๐	๑,๖๑๐,๐๐๐	๑,๖๑๐,๐๐๐	๑,๖๑๐,๐๐๐	ร้อยละ ๘๐ ของพื้นที่ก่อสร้าง	การสัญจรสะดวกและขนย้ายพืชผลทางการเกษตรรวดเร็วยิ่งขึ้น	กองช่าง/อบจ./กรมส่งเสริม/จังหวัดพะเยา/ส่วนราชการอื่น
๒๐๘	โครงการก่อสร้างถนนลูกรังบดอัดแน่น สายห้วยโชค บ้านต้นผ่าง หมู่ที่ ๕ ต. ออย เชียม ต.ริม อ.ปง จ.พะเยา	เพื่อให้การคมนาคมสะดวกและขนย้ายพืชผลทางการเกษตรรวดเร็วยิ่งขึ้น	กว้าง ๔.๐๐ ม. ยาว ๒,๕๐๐.๐๐ ม. หนา ๐.๒๕ ม.	๑,๔๕๐,๐๐๐	๑,๔๕๐,๐๐๐	๑,๔๕๐,๐๐๐	๑,๔๕๐,๐๐๐	๑,๔๕๐,๐๐๐	ร้อยละ ๘๐ ของพื้นที่ก่อสร้าง	การสัญจรสะดวกและขนย้ายพืชผลทางการเกษตรรวดเร็วยิ่งขึ้น	กองช่าง/อบจ./กรมส่งเสริม/จังหวัดพะเยา/ส่วนราชการอื่น
๒๐๙	โครงการก่อสร้างถนนคอนกรีตเสริมเหล็ก สายม่อนชี้หมู บ้านต้นผ่าง หมู่ที่ ๕ ต.ออย เชียม ต.ริม อ.ปง จ.พะเยา	เพื่อให้การคมนาคมสะดวกและขนย้ายพืชผลทางการเกษตรรวดเร็วยิ่งขึ้น	กว้าง ๔.๐๐ ม. ยาว ๒,๐๐๐.๐๐ ม. หนา ๐.๑๕ ม.	๗,๕๐๐,๐๐๐	๗,๕๐๐,๐๐๐	๗,๕๐๐,๐๐๐	๗,๕๐๐,๐๐๐	๗,๕๐๐,๐๐๐	ร้อยละ ๘๐ ของพื้นที่ก่อสร้าง	การสัญจรสะดวกและขนย้ายพืชผลทางการเกษตรรวดเร็วยิ่งขึ้น	กองช่าง/อบจ./กรมส่งเสริม/จังหวัดพะเยา/ส่วนราชการอื่น

๓.๑ กลยุทธ์สร้างระบบคมนาคมขนส่ง ระบบสาธารณูปโภค สาธารณูปการที่ได้มาตรฐานและทั่วถึง

(๒) แผนงานอุตสาหกรรมและโยธา

ที่	โครงการ	วัตถุประสงค์	เป้าหมาย (ผลผลิตของโครงการ)	งบประมาณ					ตัวชี้วัด (KPI)	ผลที่คาดว่าจะได้รับ	หน่วยงานรับผิดชอบหลัก
				๒๕๖๖ (บาท)	๒๕๖๗ (บาท)	๒๕๖๘ (บาท)	๒๕๖๙ (บาท)	๒๕๗๐ (บาท)			
๒๑๐	โครงการก่อสร้างถนนหินคลุก สายม่อนขี้หมู บ้านต้นฝาง หมู่ที่ ๕ ต.ออย เชียม ต.ริม อ.ปง จ.พะเยา	เพื่อให้การคมนาคมสะดวกและขนย้ายพืชผลทางการเกษตรรวดเร็วยิ่งขึ้น	กว้าง ๔.๐๐ ม. ยาว ๒,๐๐๐.๐๐ ม. หนา ๐.๑๐ ม.	๑,๓๐๐,๐๐๐	๑,๓๐๐,๐๐๐	๑,๓๐๐,๐๐๐	๑,๓๐๐,๐๐๐	๑,๓๐๐,๐๐๐	ร้อยละ ๘๐ ของพื้นที่ก่อสร้าง	การสัญจรสะดวกและขนย้ายพืชผลทางการเกษตรรวดเร็วยิ่งขึ้น	กองช่าง/อบจ./กรมส่งเสริม/จังหวัดพะเยา/ส่วนราชการอื่น
๒๑๑	โครงการก่อสร้างถนนลูกรังบดอัดแน่น สายม่อนขี้หมู บ้านต้นฝาง หมู่ที่ ๕ ต.ออย เชียม ต.ริม อ.ปง จ.พะเยา	เพื่อให้การคมนาคมสะดวกและขนย้ายพืชผลทางการเกษตรรวดเร็วยิ่งขึ้น	กว้าง ๔.๐๐ ม. ยาว ๒,๐๐๐.๐๐ ม. หนา ๐.๒๕ ม.	๑,๒๐๐,๐๐๐	๑,๒๐๐,๐๐๐	๑,๒๐๐,๐๐๐	๑,๒๐๐,๐๐๐	๑,๒๐๐,๐๐๐	ร้อยละ ๘๐ ของพื้นที่ก่อสร้าง	การสัญจรสะดวกและขนย้ายพืชผลทางการเกษตรรวดเร็วยิ่งขึ้น	กองช่าง/อบจ./กรมส่งเสริม/จังหวัดพะเยา/ส่วนราชการอื่น
๒๑๒	โครงการก่อสร้างถนนคอนกรีตเสริมเหล็ก สายน้ำร้อง บ้านต้นฝาง หมู่ที่ ๕ ต.ออย เชียม ต.ริม อ.ปง จ.พะเยา	เพื่อให้การคมนาคมสะดวกและขนย้ายพืชผลทางการเกษตรรวดเร็วยิ่งขึ้น	กว้าง ๖.๐๐ ม. ยาว ๑,๓๐๐.๐๐ ม. หนา ๐.๑๕ ม.	๔,๙๐๐,๐๐๐	๔,๙๐๐,๐๐๐	๔,๙๐๐,๐๐๐	๔,๙๐๐,๐๐๐	๔,๙๐๐,๐๐๐	ร้อยละ ๘๐ ของพื้นที่ก่อสร้าง	การสัญจรสะดวกและขนย้ายพืชผลทางการเกษตรรวดเร็วยิ่งขึ้น	กองช่าง/อบจ./กรมส่งเสริม/จังหวัดพะเยา/ส่วนราชการอื่น
๒๑๓	โครงการก่อสร้างถนนหินคลุก สายน้ำร้อง บ้านต้นฝาง หมู่ที่ ๕ ต.ออย เชียม ต.ริม อ.ปง จ.พะเยา	เพื่อให้การคมนาคมสะดวกและขนย้ายพืชผลทางการเกษตรรวดเร็วยิ่งขึ้น	กว้าง ๖.๐๐ ม. ยาว ๑,๓๐๐.๐๐ ม. หนา ๐.๑๐ ม.	๘๕๐,๐๐๐	๘๕๐,๐๐๐	๘๕๐,๐๐๐	๘๕๐,๐๐๐	๘๕๐,๐๐๐	ร้อยละ ๘๐ ของพื้นที่ก่อสร้าง	การสัญจรสะดวกและขนย้ายพืชผลทางการเกษตรรวดเร็วยิ่งขึ้น	กองช่าง/อบจ./กรมส่งเสริม/จังหวัดพะเยา/ส่วนราชการอื่น

๓.๑ กลยุทธ์สร้างระบบคมนาคมขนส่ง ระบบสาธารณูปโภค สาธารณูปการที่ได้มาตรฐานและทั่วถึง

(๑) แผนงานอุตสาหกรรมและโยธา

ที่	โครงการ	วัตถุประสงค์	เป้าหมาย (ผลผลิตของโครงการ)	งบประมาณ					ตัวชี้วัด (KPI)	ผลที่คาดว่าจะได้รับ	หน่วยงานรับผิดชอบหลัก
				๒๕๖๖ (บาท)	๒๕๖๗ (บาท)	๒๕๖๘ (บาท)	๒๕๖๙ (บาท)	๒๕๗๐ (บาท)			
๒๑๔	โครงการก่อสร้างถนนลูกรังบดอัดแน่น สายน้ำร้อง บ้านต้นผ่าง หมู่ที่ ๕ ต.ออย เชื่อม ต.ริม อ.ปง จ.พะเยา	เพื่อให้การคมนาคมสะดวกและขนย้ายพืชผลทางการเกษตรรวดเร็วยิ่งขึ้น	กว้าง ๖.๐๐ ม. ยาว ๑,๗๐๐.๐๐ ม. หนา ๐.๒๕ ม.	๗๕๕,๐๐๐	๗๕๕,๐๐๐	๗๕๕,๐๐๐	๗๕๕,๐๐๐	๗๕๕,๐๐๐	ร้อยละ ๘๐ ของพื้นที่ก่อสร้าง	การสัญจรสะดวกและขนย้ายพืชผลทางการเกษตรรวดเร็วยิ่งขึ้น	กองช่าง/อบจ./กรมส่งเสริม/จังหวัดพะเยา/ส่วนราชการอื่น
๒๑๕	โครงการก่อสร้างถนนคอนกรีตเสริมเหล็ก สายห้วยเลา บ้านต้นผ่าง หมู่ที่ ๕ ต.ออย เชื่อม ต.ริม อ.ปง จ.พะเยา	เพื่อให้การคมนาคมสะดวกและขนย้ายพืชผลทางการเกษตรรวดเร็วยิ่งขึ้น	กว้าง ๔.๐๐ ม. ยาว ๓๐๐.๐๐ ม. หนา ๐.๑๕ ม.	๗๕๐,๐๐๐	๗๕๐,๐๐๐	๗๕๐,๐๐๐	๗๕๐,๐๐๐	๗๕๐,๐๐๐	ร้อยละ ๘๐ ของพื้นที่ก่อสร้าง	การสัญจรสะดวกและขนย้ายพืชผลทางการเกษตรรวดเร็วยิ่งขึ้น	กองช่าง/อบจ./กรมส่งเสริม/จังหวัดพะเยา/ส่วนราชการอื่น
๒๑๖	โครงการปรับปรุงถนนลูกรังบดอัดแน่น เข้าสู่พื้นที่การเกษตร สายรอบร้องหอ บ้านหลวง หมู่ที่ ๖ ต.ออย เชื่อม ต.ริม อ.ปง จ.พะเยา	เพื่อใช้ในการสัญจรให้มีความสะดวกเพิ่มมากยิ่งขึ้น	กว้าง ๔ ม. ยาว ๑,๒๐๐ ม. หนา ๐.๒๐ ม.	๕๐๐,๐๐๐	๕๐๐,๐๐๐	๕๐๐,๐๐๐	๕๐๐,๐๐๐	๕๐๐,๐๐๐	ถนนได้มาตรฐาน	ประชาชนได้รับความสะดวกในการสัญจรเพิ่มมากยิ่งขึ้น	กองช่าง/อบจ./กรมส่งเสริม/จังหวัดพะเยา/ส่วนราชการอื่น
๒๑๗	โครงการปรับปรุงถนนหินคลุก เข้าสู่พื้นที่การเกษตร สายรอบร้องหอบ้านหลวง หมู่ที่ ๖ ต.ออย เชื่อม ต.ริม อ.ปง จ.พะเยา	เพื่อใช้ในการสัญจรให้มีความสะดวกเพิ่มมากยิ่งขึ้น	กว้าง ๔ ม. ยาว ๑,๒๐๐ ม. หนา ๐.๑๐ ม.	๔๓๐,๐๐๐	๔๓๐,๐๐๐	๔๓๐,๐๐๐	๔๓๐,๐๐๐	๔๓๐,๐๐๐	ถนนได้มาตรฐาน	ประชาชนได้รับความสะดวกในการสัญจรเพิ่มมากยิ่งขึ้น	กองช่าง/อบจ./กรมส่งเสริม/จังหวัดพะเยา/ส่วนราชการอื่น
๒๑๘	โครงการก่อสร้างถนนคอนกรีตเสริมเหล็ก เข้าสู่พื้นที่การเกษตร สายรอบร้องหอ บ้านหลวง หมู่ที่ ๖ ต.ออย เชื่อม ต.ริม อ.ปง จ.พะเยา	เพื่อใช้ในการสัญจรให้มีความสะดวกเพิ่มมากยิ่งขึ้น	กว้าง ๔ ม. ยาว ๒๐๐ ม. หนา ๐.๑๕ ม.	๕๐๐,๐๐๐	๕๐๐,๐๐๐	๕๐๐,๐๐๐	๕๐๐,๐๐๐	๕๐๐,๐๐๐	ถนนได้มาตรฐาน	ประชาชนได้รับความสะดวกในการสัญจรเพิ่มมากยิ่งขึ้น	กองช่าง/อบจ./กรมส่งเสริม/จังหวัดพะเยา/ส่วนราชการอื่น

๓.๑ กลยุทธ์สร้างระบบคมนาคมขนส่ง ระบบสาธารณูปโภค สาธารณูปการที่ได้มาตรฐานและทั่วถึง

(๑) แผนงานยุทธศาสตร์การและโยธา

ที่	โครงการ	วัตถุประสงค์	เป้าหมาย (ผลผลิตของโครงการ)	งบประมาณ					ตัวชี้วัด (KPI)	ผลที่คาดว่าจะได้รับ	หน่วยงานรับผิดชอบหลัก
				๒๕๖๖ (บาท)	๒๕๖๗ (บาท)	๒๕๖๘ (บาท)	๒๕๖๙ (บาท)	๒๕๗๐ (บาท)			
๒๑๙	โครงการปรับปรุงถนนลูกรังบดอัดแน่น เข้าสู่พื้นที่การเกษตร สายทุ่งช้าน บ้านหลวง หมู่ที่ ๖ ต.ออย เชื่อม ต.ริม อ.ปง จ.พะเยา	เพื่อใช้ในการสัญจรให้มีความสะดวกเพิ่มมากยิ่งขึ้น	กว้าง ๔ ม. ยาว ๑,๕๐๐ ม. หนา ๐.๒๐ ม.	๔๓๐,๐๐๐	๔๓๐,๐๐๐	๔๓๐,๐๐๐	๔๓๐,๐๐๐	๔๓๐,๐๐๐	ถนนได้มาตรฐาน	ประชาชนได้รับความสะดวกในการสัญจรเพิ่มมากยิ่งขึ้น	กองช่าง/อบต./กรมส่งเสริม/จังหวัดพะเยา/ส่วนราชการอื่น
๒๒๐	โครงการปรับปรุงถนนหินคลุก เข้าสู่พื้นที่การเกษตร สายทุ่งช้าน บ้านหลวง หมู่ที่ ๖ ต.ออย เชื่อม ต.ริม อ.ปง จ.พะเยา	เพื่อใช้ในการสัญจรให้มีความสะดวกเพิ่มมากยิ่งขึ้น	กว้าง ๔ ม. ยาว ๑,๒๐๐ ม. หนา ๐.๑๐ ม.	๔๓๐,๐๐๐	๔๓๐,๐๐๐	๔๓๐,๐๐๐	๔๓๐,๐๐๐	๔๓๐,๐๐๐	ถนนได้มาตรฐาน	ประชาชนได้รับความสะดวกในการสัญจรเพิ่มมากยิ่งขึ้น	กองช่าง/อบต./กรมส่งเสริม/จังหวัดพะเยา/ส่วนราชการอื่น
๒๒๑	โครงการก่อสร้างถนนคอนกรีตเสริมเหล็ก เข้าสู่พื้นที่การเกษตร สายทุ่งช้าน บ้านหลวง หมู่ที่ ๖ ต.ออย เชื่อม ต.ริม อ.ปง จ.พะเยา	เพื่อใช้ในการสัญจรให้มีความสะดวกเพิ่มมากยิ่งขึ้น	กว้าง ๔ ม. ยาว ๒๐๐ ม. หนา ๐.๑๕ ม.	๕๐๐,๐๐๐	๕๐๐,๐๐๐	๕๐๐,๐๐๐	๕๐๐,๐๐๐	๕๐๐,๐๐๐	ถนนได้มาตรฐาน	ประชาชนได้รับความสะดวกในการสัญจรเพิ่มมากยิ่งขึ้น	กองช่าง/อบต./กรมส่งเสริม/จังหวัดพะเยา/ส่วนราชการอื่น
๒๒๒	โครงการปรับปรุงถนนลูกรังบดอัดแน่น เข้าสู่พื้นที่การเกษตร สายม่อนขี้หมู บ้านหลวง หมู่ที่ ๖ ต.ออย เชื่อม ต.ริม อ.ปง จ.พะเยา	เพื่อใช้ในการสัญจรให้มีความสะดวกเพิ่มมากยิ่งขึ้น	กว้าง ๔ ม. ยาว ๑,๕๐๐ ม. หนา ๐.๒๐ ม.	๕๐๐,๐๐๐	๕๐๐,๐๐๐	๕๐๐,๐๐๐	๕๐๐,๐๐๐	๕๐๐,๐๐๐	ถนนได้มาตรฐาน	ประชาชนได้รับความสะดวกในการสัญจรเพิ่มมากยิ่งขึ้น	กองช่าง/อบต./กรมส่งเสริม/จังหวัดพะเยา/ส่วนราชการอื่น
๒๒๓	โครงการปรับปรุงถนนหินคลุก เข้าสู่พื้นที่การเกษตร สายม่อนขี้หมู บ้านหลวง หมู่ที่ ๖ ต.ออย เชื่อม ต.ริม อ.ปง จ.พะเยา	เพื่อใช้ในการสัญจรให้มีความสะดวกเพิ่มมากยิ่งขึ้น	กว้าง ๔ ม. ยาว ๑,๒๐๐ ม. หนา ๐.๑๐ ม.	๔๓๐,๐๐๐	๔๓๐,๐๐๐	๔๓๐,๐๐๐	๔๓๐,๐๐๐	๔๓๐,๐๐๐	ถนนได้มาตรฐาน	ประชาชนได้รับความสะดวกในการสัญจรเพิ่มมากยิ่งขึ้น	กองช่าง/อบต./กรมส่งเสริม/จังหวัดพะเยา/ส่วนราชการอื่น
๒๒๔	โครงการก่อสร้างถนนคอนกรีตเสริมเหล็ก เข้าสู่พื้นที่การเกษตร สายม่อนขี้หมู บ้านหลวง หมู่ที่ ๖ ต.ออย เชื่อม ต.ริม อ.ปง จ.พะเยา	เพื่อใช้ในการสัญจรให้มีความสะดวกเพิ่มมากยิ่งขึ้น	กว้าง ๔ ม. ยาว ๒๐๐ ม. หนา ๐.๑๕ ม.	๕๐๐,๐๐๐	๕๐๐,๐๐๐	๕๐๐,๐๐๐	๕๐๐,๐๐๐	๕๐๐,๐๐๐	ถนนได้มาตรฐาน	ประชาชนได้รับความสะดวกในการสัญจรเพิ่มมากยิ่งขึ้น	กองช่าง/อบต./กรมส่งเสริม/จังหวัดพะเยา/ส่วนราชการอื่น

๓.๑ กลยุทธ์สร้างระบบคมนาคมขนส่ง ระบบสาธารณูปโภค สาธารณูปการที่ได้มาตรฐานและทั่วถึง

(๑) แผนงานอุตสาหกรรมและโยธา

ที่	โครงการ	วัตถุประสงค์	เป้าหมาย (ผลผลิตของโครงการ)	งบประมาณ					ตัวชี้วัด (KPI)	ผลที่คาดว่าจะได้รับ	หน่วยงานรับผิดชอบหลัก
				๒๕๖๖ (บาท)	๒๕๖๗ (บาท)	๒๕๖๘ (บาท)	๒๕๖๙ (บาท)	๒๕๗๐ (บาท)			
๒๒๕	โครงการปรับปรุงถนนลูกรังบดอัดแน่น เข้าสู่พื้นที่การเกษตร สายสันข้าวหลาม บ้านหลวง หมู่ที่ ๖ ต.ออย เชื่อม ต.งิม อ.ปง จ.พะเยา	เพื่อใช้ในการสัญจรให้มีความสะดวกเพิ่มมากยิ่งขึ้น	กว้าง ๔ ม. ยาว ๑,๕๐๐ ม. หนา ๐.๒๐ ม.	๑๕๐,๐๐๐	๑๕๐,๐๐๐	๑๕๐,๐๐๐	๑๕๐,๐๐๐	๑๕๐,๐๐๐	ถนนได้มาตรฐาน	ประชาชนได้รับความสะดวกในการสัญจรเพิ่มมากยิ่งขึ้น	กองช่าง/ชบจ./กรมส่งเสริม/จังหวัดพะเยา/ส่วนราชการอื่น
๒๒๖	โครงการปรับปรุงถนนหินคลุก เข้าสู่พื้นที่การเกษตร สายสันข้าวหลาม บ้านหลวง หมู่ที่ ๖ ต.ออย เชื่อม ต.งิม อ.ปง จ.พะเยา	เพื่อใช้ในการสัญจรให้มีความสะดวกเพิ่มมากยิ่งขึ้น	กว้าง ๔ ม. ยาว ๑,๒๐๐ ม. หนา ๐.๑๐ ม.	๔๒๐,๐๐๐	๔๒๐,๐๐๐	๔๒๐,๐๐๐	๔๒๐,๐๐๐	๔๒๐,๐๐๐	ถนนได้มาตรฐาน	ประชาชนได้รับความสะดวกในการสัญจรเพิ่มมากยิ่งขึ้น	กองช่าง/ชบจ./กรมส่งเสริม/จังหวัดพะเยา/ส่วนราชการอื่น
๒๒๗	โครงการก่อสร้างถนนคอนกรีตเสริมเหล็ก เข้าสู่พื้นที่การเกษตร สายสันข้าวหลาม บ้านหลวง หมู่ที่ ๖ ต.ออย เชื่อม ต.งิม อ.ปง จ.พะเยา	เพื่อใช้ในการสัญจรให้มีความสะดวกเพิ่มมากยิ่งขึ้น	กว้าง ๔ ม. ยาว ๒๐๐ ม. หนา ๐.๑๕ ม.	๕๐๐,๐๐๐	๕๐๐,๐๐๐	๕๐๐,๐๐๐	๕๐๐,๐๐๐	๕๐๐,๐๐๐	ถนนได้มาตรฐาน	ประชาชนได้รับความสะดวกในการสัญจรเพิ่มมากยิ่งขึ้น	กองช่าง/ชบจ./กรมส่งเสริม/จังหวัดพะเยา/ส่วนราชการอื่น
๒๒๘	โครงการปรับปรุงถนนลูกรังบดอัดแน่น เข้าสู่พื้นที่การเกษตร สายเหมืองหลวง บ้านหลวง หมู่ที่ ๖ ต.ออย เชื่อม ต.งิม อ.ปง จ.พะเยา	เพื่อใช้ในการสัญจรให้มีความสะดวกเพิ่มมากยิ่งขึ้น	กว้าง ๔ ม. ยาว ๑,๕๐๐ ม. หนา ๐.๒๐ ม.	๑๕๐,๐๐๐	๑๕๐,๐๐๐	๑๕๐,๐๐๐	๑๕๐,๐๐๐	๑๕๐,๐๐๐	ถนนได้มาตรฐาน	ประชาชนได้รับความสะดวกในการสัญจรเพิ่มมากยิ่งขึ้น	กองช่าง/ชบจ./กรมส่งเสริม/จังหวัดพะเยา/ส่วนราชการอื่น
๒๒๙	โครงการปรับปรุงถนนหินคลุก เข้าสู่พื้นที่การเกษตร สายเหมืองหลวง บ้านหลวง หมู่ที่ ๖ ต.ออย เชื่อม ต.งิม อ.ปง จ.พะเยา	เพื่อใช้ในการสัญจรให้มีความสะดวกเพิ่มมากยิ่งขึ้น	กว้าง ๔ ม. ยาว ๑,๒๐๐ ม. หนา ๐.๑๐ ม.	๔๒๐,๐๐๐	๔๒๐,๐๐๐	๔๒๐,๐๐๐	๔๒๐,๐๐๐	๔๒๐,๐๐๐	ถนนได้มาตรฐาน	ประชาชนได้รับความสะดวกในการสัญจรเพิ่มมากยิ่งขึ้น	กองช่าง/ชบจ./กรมส่งเสริม/จังหวัดพะเยา/ส่วนราชการอื่น
๒๓๐	โครงการก่อสร้างถนนคอนกรีตเสริมเหล็ก เข้าสู่พื้นที่การเกษตร สายเหมืองหลวง บ้านหลวง หมู่ที่ ๖ ต.ออย เชื่อม ต.งิม อ.ปง จ.พะเยา	เพื่อใช้ในการสัญจรให้มีความสะดวกเพิ่มมากยิ่งขึ้น	กว้าง ๔ ม. ยาว ๒๐๐ ม. หนา ๐.๑๕ ม.	๕๐๐,๐๐๐	๕๐๐,๐๐๐	๕๐๐,๐๐๐	๕๐๐,๐๐๐	๕๐๐,๐๐๐	ถนนได้มาตรฐาน	ประชาชนได้รับความสะดวกในการสัญจรเพิ่มมากยิ่งขึ้น	กองช่าง/ชบจ./กรมส่งเสริม/จังหวัดพะเยา/ส่วนราชการอื่น

๓.๑ กลยุทธ์สร้างระบบคมนาคมขนส่ง ระบบสารสนเทศ สารสนเทศการที่ได้มาตรฐานและทั่วถึง

(๑) แผนงานอุตสาหกรรมและโยธา

ที่	โครงการ	วัตถุประสงค์	เป้าหมาย (ผลผลิตของโครงการ)	งบประมาณ					ตัวชี้วัด (KPI)	ผลที่คาดว่าจะได้รับ	หน่วยงานรับผิดชอบหลัก
				๒๕๖๖ (บาท)	๒๕๖๗ (บาท)	๒๕๖๘ (บาท)	๒๕๖๙ (บาท)	๒๕๗๐ (บาท)			
๒๗๑	โครงการปรับปรุงถนนลูกรังบดอัดแน่น เข้าสู่พื้นที่การเกษตร สายทุ่งขี้เหล็ก บ้านหลวง หมู่ที่ ๖ ต.ออย เชื่อม ต.จิม อ.ปง จ.พะเยา	เพื่อใช้ในการสัญจรให้มีความสะดวกเพิ่มมากยิ่งขึ้น	กว้าง ๔ ม. ยาว ๑,๕๐๐ ม. หนา ๐.๒๐ ม.	๗๕๐,๐๐๐	๗๕๐,๐๐๐	๗๕๐,๐๐๐	๗๕๐,๐๐๐	๗๕๐,๐๐๐	ถนนได้มาตรฐาน	ประชาชนได้รับความสะดวกในการสัญจรเพิ่มมากยิ่งขึ้น	กองช่าง/อบจ./กรมส่งเสริม/จังหวัดพะเยา/ส่วนราชการอื่น
๒๗๒	โครงการปรับปรุงถนนหินคลุก เข้าสู่พื้นที่การเกษตร สายทุ่งขี้เหล็ก บ้านหลวง หมู่ที่ ๖ ต.ออย เชื่อม ต.จิม อ.ปง จ.พะเยา	เพื่อใช้ในการสัญจรให้มีความสะดวกเพิ่มมากยิ่งขึ้น	กว้าง ๔ ม. ยาว ๑,๒๐๐ ม. หนา ๐.๑๐ ม.	๔๓๐,๐๐๐	๔๓๐,๐๐๐	๔๓๐,๐๐๐	๔๓๐,๐๐๐	๔๓๐,๐๐๐	ถนนได้มาตรฐาน	ประชาชนได้รับความสะดวกในการสัญจรเพิ่มมากยิ่งขึ้น	กองช่าง/อบจ./กรมส่งเสริม/จังหวัดพะเยา/ส่วนราชการอื่น
๒๗๓	โครงการก่อสร้างถนนคอนกรีตเสริมเหล็ก เข้าสู่พื้นที่การเกษตร สายทุ่งขี้เหล็ก บ้านหลวง หมู่ที่ ๖ ต.ออย เชื่อม ต.จิม อ.ปง จ.พะเยา	เพื่อใช้ในการสัญจรให้มีความสะดวกเพิ่มมากยิ่งขึ้น	กว้าง ๔ ม. ยาว ๒๐๐ ม. หนา ๐.๑๕ ม.	๕๐๐,๐๐๐	๕๐๐,๐๐๐	๕๐๐,๐๐๐	๕๐๐,๐๐๐	๕๐๐,๐๐๐	ถนนได้มาตรฐาน	ประชาชนได้รับความสะดวกในการสัญจรเพิ่มมากยิ่งขึ้น	กองช่าง/อบจ./กรมส่งเสริม/จังหวัดพะเยา/ส่วนราชการอื่น
๒๗๔	โครงการปรับปรุงถนนลูกรังบดอัดแน่น เข้าสู่พื้นที่การเกษตร สายบ้านนางสาวชลธิชา คอกคำ - ร้องหอ บ้านหลวง หมู่ที่ ๖ ต.ออย เชื่อม ต.จิม อ.ปง จ.พะเยา	เพื่อใช้ในการสัญจรให้มีความสะดวกเพิ่มมากยิ่งขึ้น	กว้าง ๔ ม. ยาว ๑,๕๐๐ ม. หนา ๐.๒๐ ม.	๕๐๐,๐๐๐	๕๐๐,๐๐๐	๕๐๐,๐๐๐	๕๐๐,๐๐๐	๕๐๐,๐๐๐	ถนนได้มาตรฐาน	ประชาชนได้รับความสะดวกในการสัญจรเพิ่มมากยิ่งขึ้น	กองช่าง/อบจ./กรมส่งเสริม/จังหวัดพะเยา/ส่วนราชการอื่น
๒๗๕	โครงการปรับปรุงถนนหินคลุก เข้าสู่พื้นที่การเกษตร สายบ้านนางสาวชลธิชา คอกคำ - ร้องหอ บ้านหลวง หมู่ที่ ๖ ต.ออย เชื่อม ต.จิม อ.ปง จ.พะเยา	เพื่อใช้ในการสัญจรให้มีความสะดวกเพิ่มมากยิ่งขึ้น	กว้าง ๔ ม. ยาว ๑,๒๐๐ ม. หนา ๐.๑๐ ม.	๔๓๐,๐๐๐	๔๓๐,๐๐๐	๔๓๐,๐๐๐	๔๓๐,๐๐๐	๔๓๐,๐๐๐	ถนนได้มาตรฐาน	ประชาชนได้รับความสะดวกในการสัญจรเพิ่มมากยิ่งขึ้น	กองช่าง/อบจ./กรมส่งเสริม/จังหวัดพะเยา/ส่วนราชการอื่น
๒๗๖	โครงการก่อสร้างถนนคอนกรีตเสริมเหล็ก เข้าสู่พื้นที่การเกษตร สายบ้านนางสาวชลธิชา คอกคำ - ร้องหอ บ้านหลวง หมู่ที่ ๖ ต.ออย เชื่อม ต.จิม อ.ปง จ.พะเยา	เพื่อใช้ในการสัญจรให้มีความสะดวกเพิ่มมากยิ่งขึ้น	กว้าง ๔ ม. ยาว ๒๐๐ ม. หนา ๐.๑๕ ม.	๕๐๐,๐๐๐	๕๐๐,๐๐๐	๕๐๐,๐๐๐	๕๐๐,๐๐๐	๕๐๐,๐๐๐	ถนนได้มาตรฐาน	ประชาชนได้รับความสะดวกในการสัญจรเพิ่มมากยิ่งขึ้น	กองช่าง/อบจ./กรมส่งเสริม/จังหวัดพะเยา/ส่วนราชการอื่น

๓.๑ กลยุทธ์สร้างระบบคมนาคมขนส่ง ระบบสาธารณูปโภค สาธารณูปการที่ได้มาตรฐานและทั่วถึง

(๑) แผนงานอุตสาหกรรมและโยธา

ที่	โครงการ	วัตถุประสงค์	เป้าหมาย (ผลผลิตของโครงการ)	งบประมาณ					ตัวชี้วัด (KPI)	ผลที่คาดว่าจะได้รับ	หน่วยงานรับผิดชอบหลัก
				๒๕๖๖ (บาท)	๒๕๖๗ (บาท)	๒๕๖๘ (บาท)	๒๕๖๙ (บาท)	๒๕๗๐ (บาท)			
๒๗๗	โครงการก่อสร้างถนนคอนกรีตเสริมเหล็ก สายสันป่าซาง บ้านฝายแก้ว หมู่ที่ ๗ ต.ออย เชียม ต.งิม อ.ปง จ.พะเยา	เพื่อให้การคมนาคมสะดวกและขนย้ายพืชผลทางการเกษตรรวดเร็วยิ่งขึ้น	กว้าง ๔.๐๐ ม. ยาว ๒,๐๐๐.๐๐ ม. หนา ๐.๑๕ ม.	๕,๐๐๐,๐๐๐	๕,๐๐๐,๐๐๐	๕,๐๐๐,๐๐๐	๕,๐๐๐,๐๐๐	๕,๐๐๐,๐๐๐	ร้อยละ ๘๐ ของพื้นที่ก่อสร้าง	การสัญจรสะดวกและขนย้ายพืชผลทางการเกษตรรวดเร็วยิ่งขึ้น	กองช่าง/อบต./กรมส่งเสริม/จังหวัดพะเยา/ส่วนราชการอื่น
๒๗๘	โครงการก่อสร้างถนนหินคลุก สายสันป่าซาง บ้านฝายแก้ว หมู่ที่ ๗ ต.ออย เชียม ต.งิม อ.ปง จ.พะเยา	เพื่อให้การคมนาคมสะดวกและขนย้ายพืชผลทางการเกษตรรวดเร็วยิ่งขึ้น	กว้าง ๔.๐๐ ม. ยาว ๒,๐๐๐.๐๐ ม. หนา ๐.๑๐ ม.	๔๖๐,๐๐๐	๔๖๐,๐๐๐	๔๖๐,๐๐๐	๔๖๐,๐๐๐	๔๖๐,๐๐๐	ร้อยละ ๘๐ ของพื้นที่ก่อสร้าง	การสัญจรสะดวกและขนย้ายพืชผลทางการเกษตรรวดเร็วยิ่งขึ้น	กองช่าง/อบต./กรมส่งเสริม/จังหวัดพะเยา/ส่วนราชการอื่น
๒๗๙	โครงการก่อสร้างถนนลูกรังบดอัดแน่น สายสันป่าซาง บ้านฝายแก้ว หมู่ที่ ๗ ต.ออย เชียม ต.งิม อ.ปง จ.พะเยา	เพื่อให้การคมนาคมสะดวกและขนย้ายพืชผลทางการเกษตรรวดเร็วยิ่งขึ้น	กว้าง ๔.๐๐ ม. ยาว ๒,๐๐๐.๐๐ ม. หนา ๐.๒๕ ม.	๗๗๐,๐๐๐	๗๗๐,๐๐๐	๗๗๐,๐๐๐	๗๗๐,๐๐๐	๗๗๐,๐๐๐	ร้อยละ ๘๐ ของพื้นที่ก่อสร้าง	การสัญจรสะดวกและขนย้ายพืชผลทางการเกษตรรวดเร็วยิ่งขึ้น	กองช่าง/อบต./กรมส่งเสริม/จังหวัดพะเยา/ส่วนราชการอื่น
๒๘๐	โครงการก่อสร้างถนนคอนกรีตเสริมเหล็ก สายสันป่าซางสาย ๒ บ้านฝายแก้ว หมู่ที่ ๗ ต.ออย เชียม ต.งิม อ.ปง จ.พะเยา	เพื่อให้การคมนาคมสะดวกและขนย้ายพืชผลทางการเกษตรรวดเร็วยิ่งขึ้น	กว้าง ๔.๐๐ ม. ยาว ๑,๐๐๐.๐๐ ม. หนา ๐.๑๕ ม.	๒,๕๐๐,๐๐๐	๒,๕๐๐,๐๐๐	๒,๕๐๐,๐๐๐	๒,๕๐๐,๐๐๐	๒,๕๐๐,๐๐๐	ร้อยละ ๘๐ ของพื้นที่ก่อสร้าง	การสัญจรสะดวกและขนย้ายพืชผลทางการเกษตรรวดเร็วยิ่งขึ้น	กองช่าง/อบต./กรมส่งเสริม/จังหวัดพะเยา/ส่วนราชการอื่น

๓.๑ กลยุทธ์สร้างระบบคมนาคมขนส่ง ระบบสาธารณูปโภค สาธารณูปการที่เด่นมาตรฐานและทั่วถึง

(๑) แผนงานอุตสาหกรรมและโยธา

ที่	โครงการ	วัตถุประสงค์	เป้าหมาย (ผลผลิตของโครงการ)	งบประมาณ					ตัวชี้วัด (KPI)	ผลที่คาดว่าจะได้รับ	หน่วยงานรับผิดชอบหลัก
				๒๕๖๖ (บาท)	๒๕๖๗ (บาท)	๒๕๖๘ (บาท)	๒๕๖๙ (บาท)	๒๕๗๐ (บาท)			
๒๔๑	โครงการก่อสร้างถนนหินคลุก สายสันป่าขางสาย ๒ บ้านฝายแก้ว หมู่ที่ ๗ ต.ออย เชียม ต.ริม อ.ปง จ.พะเยา	เพื่อให้การคมนาคมสะดวกและขนย้ายพืชผลทางการเกษตรรวดเร็วยิ่งขึ้น	กว้าง ๔.๐๐ ม. ยาว ๑,๐๐๐.๐๐ ม. หนา ๐.๑๐ ม.	๕๐๐,๐๐๐	๕๐๐,๐๐๐	๕๐๐,๐๐๐	๕๐๐,๐๐๐	๕๐๐,๐๐๐	ร้อยละ ๘๐ ของพื้นที่ก่อสร้าง	การสัญจรสะดวกและขนย้ายพืชผลทางการเกษตรรวดเร็วยิ่งขึ้น	กองช่าง/อบต./กรมส่งเสริม/จังหวัดพะเยา/ส่วนราชการอื่น
๒๔๒	โครงการก่อสร้างถนนคอนกรีตเสริมเหล็ก สายห้วยเลา บ้านฝายแก้ว หมู่ที่ ๗ ต.ออย เชียม ต.ริม อ.ปง จ.พะเยา	เพื่อให้การคมนาคมสะดวกและขนย้ายพืชผลทางการเกษตรรวดเร็วยิ่งขึ้น	กว้าง ๔.๐๐ ม. ยาว ๒,๐๐๐.๐๐ ม. หนา ๐.๑๕ ม.	๕,๐๐๐,๐๐๐	๕,๐๐๐,๐๐๐	๕,๐๐๐,๐๐๐	๕,๐๐๐,๐๐๐	๕,๐๐๐,๐๐๐	ร้อยละ ๘๐ ของพื้นที่ก่อสร้าง	การสัญจรสะดวกและขนย้ายพืชผลทางการเกษตรรวดเร็วยิ่งขึ้น	กองช่าง/อบต./กรมส่งเสริม/จังหวัดพะเยา/ส่วนราชการอื่น
๒๔๓	โครงการก่อสร้างถนนหินคลุก สายห้วยเลา บ้านฝายแก้ว หมู่ที่ ๗ ต.ออย เชียม ต.ริม อ.ปง จ.พะเยา	เพื่อให้การคมนาคมสะดวกและขนย้ายพืชผลทางการเกษตรรวดเร็วยิ่งขึ้น	กว้าง ๔.๐๐ ม. ยาว ๒,๐๐๐.๐๐ ม. หนา ๐.๑๐ ม.	๔๖๐,๐๐๐	๔๖๐,๐๐๐	๔๖๐,๐๐๐	๔๖๐,๐๐๐	๔๖๐,๐๐๐	ร้อยละ ๘๐ ของพื้นที่ก่อสร้าง	การสัญจรสะดวกและขนย้ายพืชผลทางการเกษตรรวดเร็วยิ่งขึ้น	กองช่าง/อบต./กรมส่งเสริม/จังหวัดพะเยา/ส่วนราชการอื่น
๒๔๔	โครงการก่อสร้างถนนลูกรังบดอัดแน่น สายห้วยเลา บ้านฝายแก้ว หมู่ที่ ๗ ต.ออย เชียม ต.ริม อ.ปง จ.พะเยา	เพื่อให้การคมนาคมสะดวกและขนย้ายพืชผลทางการเกษตรรวดเร็วยิ่งขึ้น	กว้าง ๔.๐๐ ม. ยาว ๒,๐๐๐.๐๐ ม. หนา ๐.๒๕ ม.	๗๗๐,๐๐๐	๗๗๐,๐๐๐	๗๗๐,๐๐๐	๗๗๐,๐๐๐	๗๗๐,๐๐๐	ร้อยละ ๘๐ ของพื้นที่ก่อสร้าง	การสัญจรสะดวกและขนย้ายพืชผลทางการเกษตรรวดเร็วยิ่งขึ้น	กองช่าง/อบต./กรมส่งเสริม/จังหวัดพะเยา/ส่วนราชการอื่น

๓.๑ กลยุทธ์สร้างระบบคมนาคมขนส่ง ระบบสารสนเทศ สารสนเทศการที่ได้มาตรฐานและทั่วถึง

(๑) แผนงานอุตสาหกรรมและโยธา

ที่	โครงการ	วัตถุประสงค์	เป้าหมาย (ผลผลิตของโครงการ)	งบประมาณ					ตัวชี้วัด (KPI)	ผลที่คาดว่าจะได้รับ	หน่วยงานรับผิดชอบหลัก
				๒๕๖๖ (บาท)	๒๕๖๗ (บาท)	๒๕๖๘ (บาท)	๒๕๖๙ (บาท)	๒๕๗๐ (บาท)			
๒๔๕	โครงการก่อสร้างถนนคอนกรีตเสริมเหล็ก สายหลังต้นเดื่อ บ้านฝายแก้ว หมู่ที่ ๗ ต.ออย เชียม ต.งิม อ.ปง จ.พะเยา	เพื่อให้การคมนาคมสะดวกและขนย้ายพืชผลทางการเกษตรรวดเร็วยิ่งขึ้น	กว้าง ๔.๐๐ ม. ยาว ๕๐๐.๐๐ ม. หนา ๐.๑๕ ม.	๑,๒๕๐,๐๐๐	๑,๒๕๐,๐๐๐	๑,๒๕๐,๐๐๐	๑,๒๕๐,๐๐๐	๑,๒๕๐,๐๐๐	ร้อยละ ๘๐ ของพื้นที่ก่อสร้าง	การสัญจรสะดวกและขนย้ายพืชผลทางการเกษตรรวดเร็วยิ่งขึ้น	กองช่าง/อบจ./กรมส่งเสริม/จังหวัดพะเยา/ส่วนราชการอื่น
๒๔๖	โครงการก่อสร้างถนนคอนกรีตเสริมเหล็ก สายดงฝายแก้วข้างลำเหมือง บ้านฝายแก้ว หมู่ที่ ๗ ต.ออย เชียม ต.งิม อ.ปง จ.พะเยา	เพื่อให้การคมนาคมสะดวกและขนย้ายพืชผลทางการเกษตรรวดเร็วยิ่งขึ้น	กว้าง ๔.๐๐ ม. ยาว ๖๐๐.๐๐ ม. หนา ๐.๑๕ ม.	๑,๕๐๐,๐๐๐	๑,๕๐๐,๐๐๐	๑,๕๐๐,๐๐๐	๑,๕๐๐,๐๐๐	๑,๕๐๐,๐๐๐	ร้อยละ ๘๐ ของพื้นที่ก่อสร้าง	การสัญจรสะดวกและขนย้ายพืชผลทางการเกษตรรวดเร็วยิ่งขึ้น	กองช่าง/อบจ./กรมส่งเสริม/จังหวัดพะเยา/ส่วนราชการอื่น
๒๔๗	โครงการก่อสร้างถนนคอนกรีตเสริมเหล็ก สายห้วยต้นกุด บ้านฝายแก้ว หมู่ที่ ๗ ต.ออย เชียม ต.งิม อ.ปง จ.พะเยา	เพื่อให้การคมนาคมสะดวกและขนย้ายพืชผลทางการเกษตรรวดเร็วยิ่งขึ้น	กว้าง ๔.๐๐ ม. ยาว ๑,๐๐๐.๐๐ ม. หนา ๐.๑๕ ม.	๒,๕๐๐,๐๐๐	๒,๕๐๐,๐๐๐	๒,๕๐๐,๐๐๐	๒,๕๐๐,๐๐๐	๒,๕๐๐,๐๐๐	ร้อยละ ๘๐ ของพื้นที่ก่อสร้าง	การสัญจรสะดวกและขนย้ายพืชผลทางการเกษตรรวดเร็วยิ่งขึ้น	กองช่าง/อบจ./กรมส่งเสริม/จังหวัดพะเยา/ส่วนราชการอื่น
๒๔๘	โครงการก่อสร้างถนนหินคลุก สายห้วยต้นกุด บ้านฝายแก้ว หมู่ที่ ๗ ต.ออย เชียม ต.งิม อ.ปง จ.พะเยา	เพื่อให้การคมนาคมสะดวกและขนย้ายพืชผลทางการเกษตรรวดเร็วยิ่งขึ้น	กว้าง ๔.๐๐ ม. ยาว ๑,๐๐๐.๐๐ ม. หนา ๐.๑๐ ม.	๕๐๐,๐๐๐	๕๐๐,๐๐๐	๕๐๐,๐๐๐	๕๐๐,๐๐๐	๕๐๐,๐๐๐	ร้อยละ ๘๐ ของพื้นที่ก่อสร้าง	การสัญจรสะดวกและขนย้ายพืชผลทางการเกษตรรวดเร็วยิ่งขึ้น	กองช่าง/อบจ./กรมส่งเสริม/จังหวัดพะเยา/ส่วนราชการอื่น

๓.๑ กลยุทธ์สร้างระบบคมนาคมขนส่ง ระบบสาธารณูปโภค สาธารณูปการที่ได้มาตรฐานและทั่วถึง

(๑) แผนงานอุตสาหกรรมและโยธา

ที่	โครงการ	วัตถุประสงค์	เป้าหมาย (ผลผลิตของโครงการ)	งบประมาณ					ตัวชี้วัด (KPI)	ผลที่คาดว่าจะได้รับ	หน่วยงานรับผิดชอบหลัก
				๒๕๖๖ (บาท)	๒๕๖๗ (บาท)	๒๕๖๘ (บาท)	๒๕๖๙ (บาท)	๒๕๗๐ (บาท)			
๒๔๙	โครงการก่อสร้างถนนคอนกรีตเสริมเหล็ก สายห้วยตอบขอบ บ้านฝายแก้ว หมู่ที่ ๗ ต.ออย เชียม ต.จิม อ.ปง จ.พะเยา	เพื่อให้การคมนาคมสะดวกและขนย้ายพืชผลทางการเกษตรรวดเร็วยิ่งขึ้น	กว้าง ๔.๐๐ ม. ยาว ๕๐๐.๐๐ ม. หนา ๐.๑๕ ม.	๑,๒๕๐,๐๐๐	๑,๒๕๐,๐๐๐	๑,๒๕๐,๐๐๐	๑,๒๕๐,๐๐๐	๑,๒๕๐,๐๐๐	ร้อยละ ๘๐ ของพื้นที่ก่อสร้าง	การสัญจรสะดวกและขนย้ายพืชผลทางการเกษตรรวดเร็วยิ่งขึ้น	กองช่าง/อบต./กรมส่งเสริม/จังหวัดพะเยา/ส่วนราชการอื่น
๒๕๐	โครงการก่อสร้างถนนคอนกรีตเสริมเหล็ก สายป่าสุสาน บ้านฝายแก้ว หมู่ที่ ๗ ต.ออย เชียม ต.จิม อ.ปง จ.พะเยา	เพื่อให้การคมนาคมสะดวกและขนย้ายพืชผลทางการเกษตรรวดเร็วยิ่งขึ้น	กว้าง ๔.๐๐ ม. ยาว ๖๐๐.๐๐ ม. หนา ๐.๑๕ ม.	๑,๒๕๐,๐๐๐	๑,๒๕๐,๐๐๐	๑,๒๕๐,๐๐๐	๑,๒๕๐,๐๐๐	๑,๒๕๐,๐๐๐	ร้อยละ ๘๐ ของพื้นที่ก่อสร้าง	การสัญจรสะดวกและขนย้ายพืชผลทางการเกษตรรวดเร็วยิ่งขึ้น	กองช่าง/อบต./กรมส่งเสริม/จังหวัดพะเยา/ส่วนราชการอื่น
๒๕๑	โครงการก่อสร้างถนนคอนกรีตเสริมเหล็ก สายป่าชุมชน บ้านฝายแก้ว หมู่ที่ ๗ ต.ออย เชียม ต.จิม อ.ปง จ.พะเยา	เพื่อให้การคมนาคมสะดวกและขนย้ายพืชผลทางการเกษตรรวดเร็วยิ่งขึ้น	กว้าง ๔.๐๐ ม. ยาว ๒,๐๐๐.๐๐ ม. หนา ๐.๑๕ ม.	๕,๐๐๐,๐๐๐	๕,๐๐๐,๐๐๐	๕,๐๐๐,๐๐๐	๕,๐๐๐,๐๐๐	๕,๐๐๐,๐๐๐	ร้อยละ ๘๐ ของพื้นที่ก่อสร้าง	การสัญจรสะดวกและขนย้ายพืชผลทางการเกษตรรวดเร็วยิ่งขึ้น	กองช่าง/อบต./กรมส่งเสริม/จังหวัดพะเยา/ส่วนราชการอื่น
๒๕๒	โครงการก่อสร้างถนนหินคลุก สายป่าชุมชน บ้านฝายแก้ว หมู่ที่ ๗ ต.ออย เชียม ต.จิม อ.ปง จ.พะเยา	เพื่อให้การคมนาคมสะดวกและขนย้ายพืชผลทางการเกษตรรวดเร็วยิ่งขึ้น	กว้าง ๔.๐๐ ม. ยาว ๒,๐๐๐.๐๐ ม. หนา ๐.๑๐ ม.	๘๖๐,๐๐๐	๘๖๐,๐๐๐	๘๖๐,๐๐๐	๘๖๐,๐๐๐	๘๖๐,๐๐๐	ร้อยละ ๘๐ ของพื้นที่ก่อสร้าง	การสัญจรสะดวกและขนย้ายพืชผลทางการเกษตรรวดเร็วยิ่งขึ้น	กองช่าง/อบต./กรมส่งเสริม/จังหวัดพะเยา/ส่วนราชการอื่น

๓.๑ กลยุทธ์สร้างระบบคมนาคมขนส่ง ระบบสาธารณูปโภค สาธารณูปการที่ได้มาตรฐานและทั่วถึง

(๓) แผนงานอุตสาหกรรมและโยธา

ที่	โครงการ	วัตถุประสงค์	เป้าหมาย (ผลผลิตของโครงการ)	งบประมาณ					ตัวชี้วัด (KPI)	ผลที่คาดว่าจะได้รับ	หน่วยงานรับผิดชอบหลัก
				๒๕๖๖ (บาท)	๒๕๖๗ (บาท)	๒๕๖๘ (บาท)	๒๕๖๙ (บาท)	๒๕๗๐ (บาท)			
๒๕๓	โครงการก่อสร้างถนนลูกรังบดอัดแน่น สายป่าชุมชน บ้านฝายแก้ว หมู่ที่ ๗ ต.ออย เชียม ต.จิม อ.ปง จ.พะเยา	เพื่อให้การคมนาคมสะดวกและขนย้ายพืชผลทางการเกษตรรวดเร็วยิ่งขึ้น	กว้าง ๔.๐๐ ม. ยาว ๒,๐๐๐.๐๐ ม. หนา ๐.๒๕ ม.	๗๗๐,๐๐๐	๗๗๐,๐๐๐	๗๗๐,๐๐๐	๗๗๐,๐๐๐	๗๗๐,๐๐๐	ร้อยละ ๘๐ ของพื้นที่ก่อสร้าง	การสัญจรสะดวกและขนย้ายพืชผลทางการเกษตรรวดเร็วยิ่งขึ้น	กองช่าง/อบต./กรมส่งเสริม/จังหวัดพะเยา/ส่วนราชการอื่น
๒๕๔	โครงการก่อสร้างถนนคอนกรีตเสริมเหล็ก สายบ่อขยะ บ้านฝายแก้ว หมู่ที่ ๗ ต.ออย เชียม ต.จิม อ.ปง จ.พะเยา	เพื่อให้การคมนาคมสะดวกและขนย้ายพืชผลทางการเกษตรรวดเร็วยิ่งขึ้น	กว้าง ๔.๐๐ ม. ยาว ๑,๐๐๐.๐๐ ม. หนา ๐.๑๕ ม.	๒,๕๐๐,๐๐๐	๒,๕๐๐,๐๐๐	๒,๕๐๐,๐๐๐	๒,๕๐๐,๐๐๐	๒,๕๐๐,๐๐๐	ร้อยละ ๘๐ ของพื้นที่ก่อสร้าง	การสัญจรสะดวกและขนย้ายพืชผลทางการเกษตรรวดเร็วยิ่งขึ้น	กองช่าง/อบต./กรมส่งเสริม/จังหวัดพะเยา/ส่วนราชการอื่น
๒๕๕	โครงการก่อสร้างถนนหินคลุก สายบ่อขยะ บ้านฝายแก้ว หมู่ที่ ๗ ต.ออย เชียม ต.จิม อ.ปง จ.พะเยา	เพื่อให้การคมนาคมสะดวกและขนย้าย/พืชผลทางการเกษตรรวดเร็วยิ่งขึ้น	กว้าง ๔.๐๐ ม. ยาว ๑,๐๐๐.๐๐ ม. หนา ๐.๑๐ ม.	๕๐๐,๐๐๐	๕๐๐,๐๐๐	๕๐๐,๐๐๐	๕๐๐,๐๐๐	๕๐๐,๐๐๐	ร้อยละ ๘๐ ของพื้นที่ก่อสร้าง	การสัญจรสะดวกและขนย้ายพืชผลทางการเกษตรรวดเร็วยิ่งขึ้น	กองช่าง/อบต./กรมส่งเสริม/จังหวัดพะเยา/ส่วนราชการอื่น
๒๕๖	โครงการก่อสร้างถนนคอนกรีตเสริมเหล็ก สายรอบบ้านตะวันออก บ้านป่าแหะ หมู่ที่ ๘ ต.ออย เชียม ต.นาปรัง อ.ปง จ.พะเยา	เพื่อใช้ในการสัญจรให้มีความสะดวกเพิ่มมากยิ่งขึ้น	กว้าง ๔.๐๐ ม. ยาว ๓๕๐.๐๐ ม. หนา ๐.๑๕ ม.	๘๓๕,๐๐๐	๘๓๕,๐๐๐	๘๓๕,๐๐๐	๘๓๕,๐๐๐	๘๓๕,๐๐๐	ร้อยละ ๘๐ ของพื้นที่ก่อสร้าง	ประชาชนได้รับความสะดวกในการสัญจรเพิ่มมากยิ่งขึ้น	กองช่าง/อบต./กรมส่งเสริม/จังหวัดพะเยา/ส่วนราชการอื่น

๓.๑ กลยุทธ์สร้างระบบคมนาคมขนส่ง ระบบสาธารณูปโภค สาธารณูปการที่ได้มาตรฐานและทั่วถึง

(๑) แผนงานอุตสาหกรรมและโยธา

ที่	โครงการ	วัตถุประสงค์	เป้าหมาย (ผลผลิตของโครงการ)	งบประมาณ					ตัวชี้วัด (KPI)	ผลที่คาดว่าจะได้รับ	หน่วยงานรับผิดชอบหลัก
				๒๕๖๖ (บาท)	๒๕๖๗ (บาท)	๒๕๖๘ (บาท)	๒๕๖๙ (บาท)	๒๕๗๐ (บาท)			
๒๕๗	โครงการก่อสร้างถนนคอนกรีตเสริมเหล็ก สายห้วยต้นกุด บ้านป่าแพะ หมู่ที่ ๘ ต.ออย เชื่อมต.นาปรัง อ.ปง จ.พะเยา	เพื่อให้การคมนาคมสะดวกและขนย้ายพืชผลทางการเกษตรรวดเร็วยิ่งขึ้น	กว้าง ๔.๐๐ ม. ยาว ๔,๐๐๐.๐๐ ม. หนา ๐.๑๕ ม.	๑๐,๐๐๐,๐๐๐	๑๐,๐๐๐,๐๐๐	๑๐,๐๐๐,๐๐๐	๑๐,๐๐๐,๐๐๐	๑๐,๐๐๐,๐๐๐	ร้อยละ ๘๐ ของพื้นที่ก่อสร้าง	การสัญจรสะดวกและขนย้ายพืชผลทางการเกษตรรวดเร็วยิ่งขึ้น	กองช่าง/อบจ./กรมส่งเสริม/จังหวัดพะเยา/ส่วนราชการอื่น
๒๕๘	โครงการก่อสร้างถนนหินคลุก สายห้วยต้นกุด บ้านป่าแพะ หมู่ที่ ๘ ต.ออย เชื่อมต.นาปรัง อ.ปง จ.พะเยา	เพื่อให้การคมนาคมสะดวกและขนย้ายพืชผลทางการเกษตรรวดเร็วยิ่งขึ้น	กว้าง ๔.๐๐ ม. ยาว ๔,๐๐๐.๐๐ ม. หนา ๐.๑๐ ม.	๑,๙๑๐,๐๐๐	๑,๙๑๐,๐๐๐	๑,๙๑๐,๐๐๐	๑,๙๑๐,๐๐๐	๑,๙๑๐,๐๐๐	ร้อยละ ๘๐ ของพื้นที่ก่อสร้าง	การสัญจรสะดวกและขนย้ายพืชผลทางการเกษตรรวดเร็วยิ่งขึ้น	กองช่าง/อบจ./กรมส่งเสริม/จังหวัดพะเยา/ส่วนราชการอื่น
๒๕๙	โครงการก่อสร้างถนนลูกรังบดอัดแน่น สายห้วยต้นกุด บ้านป่าแพะ หมู่ที่ ๘ ต.ออย เชื่อมต.นาปรัง อ.ปง จ.พะเยา	เพื่อให้การคมนาคมสะดวกและขนย้ายพืชผลทางการเกษตรรวดเร็วยิ่งขึ้น	กว้าง ๔.๐๐ ม. ยาว ๔,๐๐๐.๐๐ ม. หนา ๐.๒๕ ม.	๑,๕๔๐,๐๐๐	๑,๕๔๐,๐๐๐	๑,๕๔๐,๐๐๐	๑,๕๔๐,๐๐๐	๑,๕๔๐,๐๐๐	ร้อยละ ๘๐ ของพื้นที่ก่อสร้าง	การสัญจรสะดวกและขนย้ายพืชผลทางการเกษตรรวดเร็วยิ่งขึ้น	กองช่าง/อบจ./กรมส่งเสริม/จังหวัดพะเยา/ส่วนราชการอื่น
๒๖๐	โครงการก่อสร้างถนนคอนกรีตเสริมเหล็ก สายขึ้นพระธาตุ บ้านป่าแพะ หมู่ที่ ๘ ต.ออย เชื่อม ต.นาปรัง อ.ปง จ.พะเยา	เพื่อให้การคมนาคมสะดวกและขนย้ายพืชผลทางการเกษตรรวดเร็วยิ่งขึ้น	กว้าง ๔.๐๐ ม. ยาว ๑,๐๐๐.๐๐ ม. หนา ๐.๑๕ ม.	๗,๕๐๐,๐๐๐	๗,๕๐๐,๐๐๐	๗,๕๐๐,๐๐๐	๗,๕๐๐,๐๐๐	๗,๕๐๐,๐๐๐	ร้อยละ ๘๐ ของพื้นที่ก่อสร้าง	การสัญจรสะดวกและขนย้ายพืชผลทางการเกษตรรวดเร็วยิ่งขึ้น	กองช่าง/อบจ./กรมส่งเสริม/จังหวัดพะเยา/ส่วนราชการอื่น

๓.๑ กลยุทธ์สร้างระบบคมนาคมขนส่ง ระบบสาธารณูปโภค สาธารณูปการที่ได้มาตรฐานและทั่วถึง

(๑) แผนงานอุตสาหกรรมและโยธา

ที่	โครงการ	วัตถุประสงค์	เป้าหมาย (ผลผลิตของโครงการ)	งบประมาณ					ตัวชี้วัด (KPI)	ผลที่คาดว่าจะได้รับ	หน่วยงานรับผิดชอบหลัก
				๒๕๖๖ (บาท)	๒๕๖๗ (บาท)	๒๕๖๘ (บาท)	๒๕๖๙ (บาท)	๒๕๗๐ (บาท)			
๒๖๑	โครงการก่อสร้างถนนหินคลุก สายสายขึ้นพระธาตุ บ้านป่าแพะ หมู่ที่ ๘ ต.ออย เชื่อม ต.นาปรัง อ.ปง จ. พะเยา	เพื่อให้การคมนาคมสะดวกและขนย้ายพืชผลทางการเกษตรรวดเร็วยิ่งขึ้น	กว้าง ๔.๐๐ ม. ยาว ๓,๐๐๐.๐๐ ม. หนา ๐.๑๐ ม.	๑,๒๗๐,๐๐๐	๑,๒๗๐,๐๐๐	๑,๒๗๐,๐๐๐	๑,๒๗๐,๐๐๐	๑,๒๗๐,๐๐๐	ร้อยละ ๘๐ ของพื้นที่ก่อสร้าง	การสัญจรสะดวกและขนย้ายพืชผลทางการเกษตรรวดเร็วยิ่งขึ้น	กองช่าง/ชบจ./กรมส่งเสริม/จังหวัดพะเยา/ส่วนราชการอื่น
๒๖๒	โครงการก่อสร้างถนนลูกรังบดอัดแน่น สายขึ้นพระธาตุ บ้านป่าแพะ หมู่ที่ ๘ ต.ออย เชื่อม ต.นาปรัง อ.ปง จ.พะเยา	เพื่อให้การคมนาคมสะดวกและขนย้ายพืชผลทางการเกษตรรวดเร็วยิ่งขึ้น	กว้าง ๔.๐๐ ม. ยาว ๓,๐๐๐.๐๐ ม. หนา ๐.๒๕ ม.	๑,๑๖๐,๐๐๐	๑,๑๖๐,๐๐๐	๑,๑๖๐,๐๐๐	๑,๑๖๐,๐๐๐	๑,๑๖๐,๐๐๐	ร้อยละ ๘๐ ของพื้นที่ก่อสร้าง	การสัญจรสะดวกและขนย้ายพืชผลทางการเกษตรรวดเร็วยิ่งขึ้น	กองช่าง/ชบจ./กรมส่งเสริม/จังหวัดพะเยา/ส่วนราชการอื่น
๒๖๓	โครงการก่อสร้างถนนคอนกรีตเสริมเหล็ก สายห้วยปูปา บ้านป่าแพะ หมู่ที่ ๘ ต.ออย เชื่อม ต.นาปรัง อ.ปง จ.พะเยา	เพื่อให้การคมนาคมสะดวกและขนย้ายพืชผลทางการเกษตรรวดเร็วยิ่งขึ้น	กว้าง ๔.๐๐ ม. ยาว ๒,๐๐๐.๐๐ ม. หนา ๐.๑๕ ม.	๕,๐๐๐,๐๐๐	๕,๐๐๐,๐๐๐	๕,๐๐๐,๐๐๐	๕,๐๐๐,๐๐๐	๕,๐๐๐,๐๐๐	ร้อยละ ๘๐ ของพื้นที่ก่อสร้าง	การสัญจรสะดวกและขนย้ายพืชผลทางการเกษตรรวดเร็วยิ่งขึ้น	กองช่าง/ชบจ./กรมส่งเสริม/จังหวัดพะเยา/ส่วนราชการอื่น
๒๖๔	โครงการก่อสร้างถนนหินคลุก สายห้วยปูปา บ้านป่าแพะ หมู่ที่ ๘ ต.ออย เชื่อมต.นาปรัง อ.ปง จ.พะเยา	เพื่อให้การคมนาคมสะดวกและขนย้ายพืชผลทางการเกษตรรวดเร็วยิ่งขึ้น	กว้าง ๔.๐๐ ม. ยาว ๒,๐๐๐.๐๐ ม. หนา ๐.๑๐ ม.	๘๕๕,๐๐๐	๘๕๕,๐๐๐	๘๕๕,๐๐๐	๘๕๕,๐๐๐	๘๕๕,๐๐๐	ร้อยละ ๘๐ ของพื้นที่ก่อสร้าง	การสัญจรสะดวกและขนย้ายพืชผลทางการเกษตรรวดเร็วยิ่งขึ้น	กองช่าง/ชบจ./กรมส่งเสริม/จังหวัดพะเยา/ส่วนราชการอื่น

๓.๑ กลยุทธ์สร้างระบบคมนาคมขนส่ง ระบบสาธารณูปโภค สาธารณูปการที่ได้มาตรฐานและทั่วถึง

(๑) แผนงานอุตสาหกรรมและโยธา

ที่	โครงการ	วัตถุประสงค์	เป้าหมาย (ผลผลิตของโครงการ)	งบประมาณ					ตัวชี้วัด (KPI)	ผลที่คาดว่าจะได้รับ	หน่วยงานรับผิดชอบหลัก
				๒๕๖๖ (บาท)	๒๕๖๗ (บาท)	๒๕๖๘ (บาท)	๒๕๖๙ (บาท)	๒๕๗๐ (บาท)			
๒๖๕	โครงการก่อสร้างถนนลูกรังบดอัดแน่น สายห้วยปูปา บ้านป่าแพะ หมู่ที่ ๘ ต.ออย เชื่อม ต.นาปรัง อ.ปง จ.พะเยา	เพื่อให้การคมนาคมสะดวกและขนย้ายพืชผลทางการเกษตรรวดเร็วยิ่งขึ้น	กว้าง ๔.๐๐ ม. ยาว ๒,๐๐๐.๐๐ ม. หนา ๐.๒๕ ม.	๗๗๐,๐๐๐	๗๗๐,๐๐๐	๗๗๐,๐๐๐	๗๗๐,๐๐๐	๗๗๐,๐๐๐	ร้อยละ ๘๐ ของพื้นที่ก่อสร้าง	การสัญจรสะดวกและขนย้ายพืชผลทางการเกษตรรวดเร็วยิ่งขึ้น	กองช่าง/อบต./กรมส่งเสริม/จังหวัดพะเยา/ส่วนราชการอื่น
๒๖๖	โครงการก่อสร้างถนนคอนกรีตเสริมเหล็ก สายสันต้นดู่ บ้านป่าแพะ หมู่ที่ ๘ ต.ออย เชื่อม ต.นาปรัง อ.ปง จ.พะเยา	เพื่อให้การคมนาคมสะดวกและขนย้ายพืชผลทางการเกษตรรวดเร็วยิ่งขึ้น	กว้าง ๔.๐๐ ม. ยาว ๒,๐๐๐.๐๐ ม. หนา ๐.๑๕ ม.	๕,๐๐๐,๐๐๐	๕,๐๐๐,๐๐๐	๕,๐๐๐,๐๐๐	๕,๐๐๐,๐๐๐	๕,๐๐๐,๐๐๐	ร้อยละ ๘๐ ของพื้นที่ก่อสร้าง	การสัญจรสะดวกและขนย้ายพืชผลทางการเกษตรรวดเร็วยิ่งขึ้น	กองช่าง/อบต./กรมส่งเสริม/จังหวัดพะเยา/ส่วนราชการอื่น
๒๖๗	โครงการก่อสร้างถนนหินคลุก สายสันต้นดู่ บ้านป่าแพะ หมู่ที่ ๘ ต.ออย เชื่อม ต.นาปรัง อ.ปง จ.พะเยา	เพื่อให้การคมนาคมสะดวกและขนย้ายพืชผลทางการเกษตรรวดเร็วยิ่งขึ้น	กว้าง ๔.๐๐ ม. ยาว ๒,๐๐๐.๐๐ ม. หนา ๐.๑๐ ม.	๘๕๕,๐๐๐	๘๕๕,๐๐๐	๘๕๕,๐๐๐	๘๕๕,๐๐๐	๘๕๕,๐๐๐	ร้อยละ ๘๐ ของพื้นที่ก่อสร้าง	การสัญจรสะดวกและขนย้ายพืชผลทางการเกษตรรวดเร็วยิ่งขึ้น	กองช่าง/อบต./กรมส่งเสริม/จังหวัดพะเยา/ส่วนราชการอื่น
๒๖๘	โครงการก่อสร้างถนนลูกรังบดอัดแน่น สายสันต้นดู่ บ้านป่าแพะ หมู่ที่ ๘ ต.ออย เชื่อม ต.นาปรัง อ.ปง จ.พะเยา	เพื่อให้การคมนาคมสะดวกและขนย้ายพืชผลทางการเกษตรรวดเร็วยิ่งขึ้น	กว้าง ๔.๐๐ ม. ยาว ๒,๐๐๐.๐๐ ม. หนา ๐.๒๕ ม.	๗๗๐,๐๐๐	๗๗๐,๐๐๐	๗๗๐,๐๐๐	๗๗๐,๐๐๐	๗๗๐,๐๐๐	ร้อยละ ๘๐ ของพื้นที่ก่อสร้าง	การสัญจรสะดวกและขนย้ายพืชผลทางการเกษตรรวดเร็วยิ่งขึ้น	กองช่าง/อบต./กรมส่งเสริม/จังหวัดพะเยา/ส่วนราชการอื่น

๓.๑ กลยุทธ์สร้างระบบคมนาคมขนส่ง ระบบสาธารณูปโภค สาธารณูปการที่ได้มาตรฐานและทั่วถึง

(๓) แผนงานอุตสาหกรรมและโยธา

ที่	โครงการ	วัตถุประสงค์	เป้าหมาย (ผลผลิตของโครงการ)	งบประมาณ					ตัวชี้วัด (KPI)	ผลที่คาดว่าจะได้รับ	หน่วยงานรับผิดชอบหลัก
				๒๕๖๖ (บาท)	๒๕๖๗ (บาท)	๒๕๖๘ (บาท)	๒๕๖๙ (บาท)	๒๕๗๐ (บาท)			
๒๖๙	โครงการก่อสร้างถนนคอนกรีตเสริมเหล็ก สายเชื่อมบ้านฝายแก้ว บ้านป่าแพะ หมู่ที่ ๘ ต.ออย เชื่อม ต.นาปรัง อ.ปง จ.พะเยา	เพื่อให้การคมนาคมสะดวกและขนย้ายพืชผลทางการเกษตรรวดเร็วยิ่งขึ้น	กว้าง ๔.๐๐ ม. ยาว ๒,๐๐๐.๐๐ ม. หนา ๐.๑๕ ม.	๕,๐๐๐,๐๐๐	๕,๐๐๐,๐๐๐	๕,๐๐๐,๐๐๐	๕,๐๐๐,๐๐๐	๕,๐๐๐,๐๐๐	ร้อยละ ๘๐ ของพื้นที่ก่อสร้าง	การสัญจรสะดวกและขนย้ายพืชผลทางการเกษตรรวดเร็วยิ่งขึ้น	กองช่าง/ทรส./กรมส่งเสริมฯ/จังหวัดพะเยา/ส่วนราชการอื่น
๒๗๐	โครงการก่อสร้างถนนหินคลุก สายเชื่อมบ้านฝายแก้ว บ้านป่าแพะ หมู่ที่ ๘ ต.ออย เชื่อม ต.นาปรัง อ.ปง จ.พะเยา	เพื่อให้การคมนาคมสะดวกและขนย้ายพืชผลทางการเกษตรรวดเร็วยิ่งขึ้น	กว้าง ๔.๐๐ ม. ยาว ๒,๐๐๐.๐๐ ม. หนา ๐.๑๐ ม.	๘๕๕,๐๐๐	๘๕๕,๐๐๐	๘๕๕,๐๐๐	๘๕๕,๐๐๐	๘๕๕,๐๐๐	ร้อยละ ๘๐ ของพื้นที่ก่อสร้าง	การสัญจรสะดวกและขนย้ายพืชผลทางการเกษตรรวดเร็วยิ่งขึ้น	กองช่าง/ทรส./กรมส่งเสริมฯ/จังหวัดพะเยา/ส่วนราชการอื่น
๒๗๑	โครงการก่อสร้างถนนลูกรังบดอัดแน่น สายเชื่อมบ้านฝายแก้ว บ้านป่าแพะ หมู่ที่ ๘ ต.ออย เชื่อม ต.นาปรัง อ.ปง จ.พะเยา	เพื่อให้การคมนาคมสะดวกและขนย้ายพืชผลทางการเกษตรรวดเร็วยิ่งขึ้น	กว้าง ๔.๐๐ ม. ยาว ๒,๐๐๐.๐๐ ม. หนา ๐.๒๕ ม.	๗๗๐,๐๐๐	๗๗๐,๐๐๐	๗๗๐,๐๐๐	๗๗๐,๐๐๐	๗๗๐,๐๐๐	ร้อยละ ๘๐ ของพื้นที่ก่อสร้าง	การสัญจรสะดวกและขนย้ายพืชผลทางการเกษตรรวดเร็วยิ่งขึ้น	กองช่าง/ทรส./กรมส่งเสริมฯ/จังหวัดพะเยา/ส่วนราชการอื่น
๒๗๒	โครงการก่อสร้างถนนคอนกรีตเสริมเหล็ก สายเชื่อมบ้านป่าคาใหม่ ๑ บ้านป่าแพะ หมู่ที่ ๘ ต.ออย เชื่อม ต.นาปรัง อ.ปง จ.พะเยา	เพื่อให้การคมนาคมสะดวกและขนย้ายพืชผลทางการเกษตรรวดเร็วยิ่งขึ้น	กว้าง ๔.๐๐ ม. ยาว ๑,๐๐๐.๐๐ ม. หนา ๐.๑๕ ม.	๗,๕๐๐,๐๐๐	๗,๕๐๐,๐๐๐	๗,๕๐๐,๐๐๐	๗,๕๐๐,๐๐๐	๗,๕๐๐,๐๐๐	ร้อยละ ๘๐ ของพื้นที่ก่อสร้าง	การสัญจรสะดวกและขนย้ายพืชผลทางการเกษตรรวดเร็วยิ่งขึ้น	กองช่าง/ทรส./กรมส่งเสริมฯ/จังหวัดพะเยา/ส่วนราชการอื่น

๓.๑ กลยุทธ์สร้างระบบคมนาคมขนส่ง ระบบสาธารณูปโภค สาธารณูปการที่ได้มาตรฐานและทั่วถึง

(๑) แผนงานอุตสาหกรรมและโยธา

ที่	โครงการ	วัตถุประสงค์	เป้าหมาย (ผลผลิตของโครงการ)	งบประมาณ					ตัวชี้วัด (KPI)	ผลที่คาดว่าจะได้รับ	หน่วยงานรับผิดชอบหลัก
				๒๕๖๖ (บาท)	๒๕๖๗ (บาท)	๒๕๖๘ (บาท)	๒๕๖๙ (บาท)	๒๕๗๐ (บาท)			
๒๗๓	โครงการก่อสร้างถนนหินคลุก สายเชื่อมบ้านป่าคาใหม่ ๑ บ้านป่าแพะ หมู่ที่ ๘ ต.ออย เชื่อม ต.นาปรัง อ.ปง จ.พะเยา	เพื่อให้การคมนาคมสะดวกและขนย้ายพืชผลทางการเกษตรรวดเร็วยิ่งขึ้น	กว้าง ๔.๐๐ ม. ยาว ๒,๐๐๐.๐๐ ม. หนา ๐.๑๐ ม.	๑,๓๐๐,๐๐๐	๑,๓๐๐,๐๐๐	๑,๓๐๐,๐๐๐	๑,๓๐๐,๐๐๐	๑,๓๐๐,๐๐๐	ร้อยละ ๘๐ ของพื้นที่ก่อสร้าง	การสัญจรสะดวกและขนย้ายพืชผลทางการเกษตรรวดเร็วยิ่งขึ้น	กองช่าง/อบต./กรมส่งเสริม/จังหวัดพะเยา/ส่วนราชการอื่น
๒๗๔	โครงการก่อสร้างถนนลูกรังบดอัดแน่น สายเชื่อมบ้านป่าคาใหม่ ๑ บ้านป่าแพะ หมู่ที่ ๘ ต.ออย เชื่อม ต.นาปรัง อ.ปง จ.พะเยา	เพื่อให้การคมนาคมสะดวกและขนย้ายพืชผลทางการเกษตรรวดเร็วยิ่งขึ้น	กว้าง ๔.๐๐ ม. ยาว ๒,๐๐๐.๐๐ ม. หนา ๐.๒๕ ม.	๑,๒๐๐,๐๐๐	๑,๒๐๐,๐๐๐	๑,๒๐๐,๐๐๐	๑,๒๐๐,๐๐๐	๑,๒๐๐,๐๐๐	ร้อยละ ๘๐ ของพื้นที่ก่อสร้าง	การสัญจรสะดวกและขนย้ายพืชผลทางการเกษตรรวดเร็วยิ่งขึ้น	กองช่าง/อบต./กรมส่งเสริม/จังหวัดพะเยา/ส่วนราชการอื่น
๒๗๕	โครงการก่อสร้างถนนคอนกรีตเสริมเหล็ก สายเชื่อมบ้านป่าคาใหม่ ๒ บ้านป่าแพะ หมู่ที่ ๘ ต.ออย เชื่อม ต.นาปรัง อ.ปง จ.พะเยา	เพื่อให้การคมนาคมสะดวกและขนย้ายพืชผลทางการเกษตรรวดเร็วยิ่งขึ้น	กว้าง ๔.๐๐ ม. ยาว ๔,๐๐๐.๐๐ ม. หนา ๐.๑๕ ม.	๑๐,๐๐๐,๐๐๐	๑๐,๐๐๐,๐๐๐	๑๐,๐๐๐,๐๐๐	๑๐,๐๐๐,๐๐๐	๑๐,๐๐๐,๐๐๐	ร้อยละ ๘๐ ของพื้นที่ก่อสร้าง	การสัญจรสะดวกและขนย้ายพืชผลทางการเกษตรรวดเร็วยิ่งขึ้น	กองช่าง/อบต./กรมส่งเสริม/จังหวัดพะเยา/ส่วนราชการอื่น
๒๗๖	โครงการก่อสร้างถนนหินคลุก สายเชื่อมบ้านป่าคาใหม่ ๒ บ้านป่าแพะ หมู่ที่ ๘ ต.ออย เชื่อม ต.นาปรัง อ.ปง จ.พะเยา	เพื่อให้การคมนาคมสะดวกและขนย้ายพืชผลทางการเกษตรรวดเร็วยิ่งขึ้น	กว้าง ๔.๐๐ ม. ยาว ๔,๐๐๐.๐๐ ม. หนา ๐.๑๐ ม.	๑,๙๕๐,๐๐๐	๑,๙๕๐,๐๐๐	๑,๙๕๐,๐๐๐	๑,๙๕๐,๐๐๐	๑,๙๕๐,๐๐๐	ร้อยละ ๘๐ ของพื้นที่ก่อสร้าง	การสัญจรสะดวกและขนย้ายพืชผลทางการเกษตรรวดเร็วยิ่งขึ้น	กองช่าง/อบต./กรมส่งเสริม/จังหวัดพะเยา/ส่วนราชการอื่น

๓.๑ กลยุทธ์สร้างระบบคมนาคมขนส่ง ระบบสาธารณูปโภค สาธารณูปการที่ได้มาตรฐานและทั่วถึง

(๑) แผนงานอุตสาหกรรมและโยธา

ที่	โครงการ	วัตถุประสงค์	เป้าหมาย (ผลผลิตของโครงการ)	งบประมาณ					ตัวชี้วัด (KPI)	ผลที่คาดว่าจะได้รับ	หน่วยงานรับผิดชอบหลัก
				๒๕๖๖ (บาท)	๒๕๖๗ (บาท)	๒๕๖๘ (บาท)	๒๕๖๙ (บาท)	๒๕๗๐ (บาท)			
๒๗๗	โครงการก่อสร้างถนนลูกรังบดอัดแน่น สายเชื่อมบ้านป่าคาใหม่ ๒ บ้านป่าแพะ หมู่ที่ ๘ ต.ออย เชื่อม ต.นาปรัง อ.ปง จ.พะเยา	เพื่อให้การคมนาคมสะดวกและขนย้ายพืชผลทางการเกษตรรวดเร็วยิ่งขึ้น	กว้าง ๔.๐๐ ม. ยาว ๔,๐๐๐.๐๐ ม. หนา ๐.๒๕ ม.	๑,๖๐๐,๐๐๐	๑,๖๐๐,๐๐๐	๑,๖๐๐,๐๐๐	๑,๖๐๐,๐๐๐	๑,๖๐๐,๐๐๐	ร้อยละ ๘๐ ของพื้นที่ก่อสร้าง	การสัญจรสะดวกและขนย้ายพืชผลทางการเกษตรรวดเร็วยิ่งขึ้น	กองช่าง/อบต./กรมส่งเสริม/จังหวัดพะเยา/ส่วนราชการอื่น
๒๗๘	โครงการก่อสร้างถนนคอนกรีตเสริมเหล็ก สายห้วยไม้สัก สายที่ ๑ บ้านป่าแพะ หมู่ที่ ๘ ต.ออย เชื่อม ต.นาปรัง อ.ปง จ.พะเยา	เพื่อให้การคมนาคมสะดวกและขนย้ายพืชผลทางการเกษตรรวดเร็วยิ่งขึ้น	กว้าง ๓.๐๐ ม. ยาว ๑,๐๐๐.๐๐ ม. หนา ๐.๑๕ ม.	๑,๘๗๕,๐๐๐	๑,๘๗๕,๐๐๐	๑,๘๗๕,๐๐๐	๑,๘๗๕,๐๐๐	๑,๘๗๕,๐๐๐	ร้อยละ ๘๐ ของพื้นที่ก่อสร้าง	การสัญจรสะดวกและขนย้ายพืชผลทางการเกษตรรวดเร็วยิ่งขึ้น	กองช่าง/อบต./กรมส่งเสริม/จังหวัดพะเยา/ส่วนราชการอื่น
๒๗๙	โครงการก่อสร้างถนนคอนกรีตเสริมเหล็ก สายห้วยไม้สัก สายที่ ๒ บ้านป่าแพะ หมู่ที่ ๘ ต.ออย เชื่อม ต.นาปรัง อ.ปง จ.พะเยา	เพื่อให้การคมนาคมสะดวกและขนย้ายพืชผลทางการเกษตรรวดเร็วยิ่งขึ้น	กว้าง ๓.๐๐ ม. ยาว ๒,๐๐๐.๐๐ ม. หนา ๐.๑๕ ม.	๓,๗๕๐,๐๐๐	๓,๗๕๐,๐๐๐	๓,๗๕๐,๐๐๐	๓,๗๕๐,๐๐๐	๓,๗๕๐,๐๐๐	ร้อยละ ๘๐ ของพื้นที่ก่อสร้าง	การสัญจรสะดวกและขนย้ายพืชผลทางการเกษตรรวดเร็วยิ่งขึ้น	กองช่าง/อบต./กรมส่งเสริม/จังหวัดพะเยา/ส่วนราชการอื่น
๒๘๐	โครงการก่อสร้างถนนหินคลุก สายห้วยไม้สัก สายที่ ๒ บ้านป่าแพะ หมู่ที่ ๘ ต.ออย เชื่อม ต.นาปรัง อ.ปง จ.พะเยา	เพื่อให้การคมนาคมสะดวกและขนย้ายพืชผลทางการเกษตรรวดเร็วยิ่งขึ้น	กว้าง ๓.๐๐ ม. ยาว ๒,๐๐๐.๐๐ ม. หนา ๐.๑๐ ม.	๖๔๕,๐๐๐	๖๔๕,๐๐๐	๖๔๕,๐๐๐	๖๔๕,๐๐๐	๖๔๕,๐๐๐	ร้อยละ ๘๐ ของพื้นที่ก่อสร้าง	การสัญจรสะดวกและขนย้ายพืชผลทางการเกษตรรวดเร็วยิ่งขึ้น	กองช่าง/อบต./กรมส่งเสริม/จังหวัดพะเยา/ส่วนราชการอื่น

๓.๔ กลยุทธ์สร้างระบบคมนาคมขนส่ง ระบบสาธารณูปโภค สาธารณูปการที่ได้มาตรฐานและทั่วถึง

(๓) แผนงานอุตสาหกรรมและโยธา

ที่	โครงการ	วัตถุประสงค์	เป้าหมาย (ผลผลิตของโครงการ)	งบประมาณ					ตัวชี้วัด (KPI)	ผลที่คาดว่าจะได้รับ	หน่วยงานรับผิดชอบหลัก
				๒๕๖๖ (บาท)	๒๕๖๗ (บาท)	๒๕๖๘ (บาท)	๒๕๖๙ (บาท)	๒๕๗๐ (บาท)			
๒๘๑	โครงการก่อสร้างถนนลูกรังบดอัดแน่นสายห้วยไม้สัก สายที่ ๒ บ้านป่าแพะ หมู่ที่ ๘ ต.ออย เชียม ต.นาปรัง อ.ปง จ.พะเยา	เพื่อให้การคมนาคมสะดวกและขนย้ายพืชผลทางการเกษตรรวดเร็วยิ่งขึ้น	กว้าง ๓.๐๐ ม. ยาว ๒,๐๐๐.๐๐ ม. หนา ๐.๒๕ ม.	๕๗๗,๐๐๐	๕๗๗,๐๐๐	๕๗๗,๐๐๐	๕๗๗,๐๐๐	๕๗๗,๐๐๐	ร้อยละ ๘๐ ของพื้นที่ก่อสร้าง	การสัญจรสะดวกและขนย้ายพืชผลทางการเกษตรรวดเร็วยิ่งขึ้น	กองช่าง/อบต./กรมส่งเสริม/จังหวัดพะเยา/ส่วนราชการอื่น
๒๘๒	โครงการก่อสร้างถนนคอนกรีตเสริมเหล็ก สายดงหนองยาว บ้านป่าแพะ หมู่ที่ ๘ ต.ออย เชียม ต.นาปรัง อ.ปง จ.พะเยา	เพื่อให้การคมนาคมสะดวกและขนย้ายพืชผลทางการเกษตรรวดเร็วยิ่งขึ้น	กว้าง ๓.๐๐ ม. ยาว ๓,๐๐๐.๐๐ ม. หนา ๐.๑๕ ม.	๕,๖๕๐,๐๐๐	๕,๖๕๐,๐๐๐	๕,๖๕๐,๐๐๐	๕,๖๕๐,๐๐๐	๕,๖๕๐,๐๐๐	ร้อยละ ๘๐ ของพื้นที่ก่อสร้าง	การสัญจรสะดวกและขนย้ายพืชผลทางการเกษตรรวดเร็วยิ่งขึ้น	กองช่าง/อบต./กรมส่งเสริม/จังหวัดพะเยา/ส่วนราชการอื่น
๒๘๓	โครงการก่อสร้างถนนหินคลุก สายดงหนองยาว บ้านป่าแพะ หมู่ที่ ๘ บ้านป่าแพะ หมู่ที่ ๘ ต.ออย เชียม ต.นาปรัง อ.ปง จ.พะเยา	เพื่อให้การคมนาคมสะดวกและขนย้ายพืชผลทางการเกษตรรวดเร็วยิ่งขึ้น	กว้าง ๓.๐๐ ม. ยาว ๓,๐๐๐.๐๐ ม. หนา ๐.๑๐ ม.	๙๖๒,๐๐๐	๙๖๒,๐๐๐	๙๖๒,๐๐๐	๙๖๒,๐๐๐	๙๖๒,๐๐๐	ร้อยละ ๘๐ ของพื้นที่ก่อสร้าง	การสัญจรสะดวกและขนย้ายพืชผลทางการเกษตรรวดเร็วยิ่งขึ้น	กองช่าง/อบต./กรมส่งเสริม/จังหวัดพะเยา/ส่วนราชการอื่น
๒๘๔	โครงการก่อสร้างถนนลูกรังบดอัดแน่น สายดงหนองยาว บ้านป่าแพะ หมู่ที่ ๘ บ้านป่าแพะ หมู่ที่ ๘ ต.ออย เชียม ต.นาปรัง อ.ปง จ.พะเยา	เพื่อให้การคมนาคมสะดวกและขนย้ายพืชผลทางการเกษตรรวดเร็วยิ่งขึ้น	กว้าง ๓.๐๐ ม. ยาว ๓,๐๐๐.๐๐ ม. หนา ๐.๒๕ ม.	๘๖๗,๐๐๐	๘๖๗,๐๐๐	๘๖๗,๐๐๐	๘๖๗,๐๐๐	๘๖๗,๐๐๐	ร้อยละ ๘๐ ของพื้นที่ก่อสร้าง	การสัญจรสะดวกและขนย้ายพืชผลทางการเกษตรรวดเร็วยิ่งขึ้น	กองช่าง/อบต./กรมส่งเสริม/จังหวัดพะเยา/ส่วนราชการอื่น

๓.๑ กลยุทธ์สร้างระบบคมนาคมขนส่ง ระบบสาธารณูปโภค สาธารณูปการที่ได้มาตรฐานและทั่วถึง

(๑) แผนงานอุตสาหกรรมและโยธา

ที่	โครงการ	วัตถุประสงค์	เป้าหมาย (ผลผลิตของโครงการ)	งบประมาณ					ตัวชี้วัด (KPI)	ผลที่คาดว่าจะได้รับ	หน่วยงานรับผิดชอบหลัก
				๒๕๖๖ (บาท)	๒๕๖๗ (บาท)	๒๕๖๘ (บาท)	๒๕๖๙ (บาท)	๒๕๗๐ (บาท)			
๒๔๕	โครงการก่อสร้างถนนคอนกรีตเสริมเหล็ก สายลงขาวบ้าน บ้านป่าแพะ หมู่ที่ ๘ ต.ออย เชียม ต.นาปรัง อ.ปง จ.พะเยา	เพื่อให้การคมนาคมสะดวกและขนย้ายพืชผลทางการเกษตรรวดเร็วยิ่งขึ้น	กว้าง ๓.๐๐ ม. ยาว ๑,๐๐๐.๐๐ ม. หนา ๐.๑๕ ม.	๑,๘๗๕,๐๐๐	๑,๘๗๕,๐๐๐	๑,๘๗๕,๐๐๐	๑,๘๗๕,๐๐๐	๑,๘๗๕,๐๐๐	ร้อยละ ๘๐ ของพื้นที่ก่อสร้าง	การสัญจรสะดวกและขนย้ายพืชผลทางการเกษตรรวดเร็วยิ่งขึ้น	กองช่าง/อบจ./กรมส่งเสริม/จังหวัดพะเยา/ส่วนราชการอื่น
๒๔๖	โครงการก่อสร้างถนนคอนกรีตเสริมเหล็ก สายทุ่งมั่ง บ้านป่าแพะ หมู่ที่ ๘ ต.ออย เชียม ต.นาปรัง อ.ปง จ.พะเยา	เพื่อให้การคมนาคมสะดวกและขนย้ายพืชผลทางการเกษตรรวดเร็วยิ่งขึ้น	กว้าง ๓.๐๐ ม. ยาว ๑,๐๐๐.๐๐ ม. หนา ๐.๑๕ ม.	๒,๘๒๐,๐๐๐	๒,๘๒๐,๐๐๐	๒,๘๒๐,๐๐๐	๒,๘๒๐,๐๐๐	๒,๘๒๐,๐๐๐	ร้อยละ ๘๐ ของพื้นที่ก่อสร้าง	การสัญจรสะดวกและขนย้ายพืชผลทางการเกษตรรวดเร็วยิ่งขึ้น	กองช่าง/อบจ./กรมส่งเสริม/จังหวัดพะเยา/ส่วนราชการอื่น
๒๔๗	โครงการก่อสร้างถนนหินคลุก สายทุ่งมั่ง บ้านป่าแพะ หมู่ที่ ๘ บ้านป่าแพะ หมู่ที่ ๘ ต.ออย เชียม ต.นาปรัง อ.ปง จ.พะเยา	เพื่อให้การคมนาคมสะดวกและขนย้ายพืชผลทางการเกษตรรวดเร็วยิ่งขึ้น	กว้าง ๓.๐๐ ม. ยาว ๑,๐๐๐.๐๐ ม. หนา ๐.๑๐ ม.	๔๘๑,๐๐๐	๔๘๑,๐๐๐	๔๘๑,๐๐๐	๔๘๑,๐๐๐	๔๘๑,๐๐๐	ร้อยละ ๘๐ ของพื้นที่ก่อสร้าง	การสัญจรสะดวกและขนย้ายพืชผลทางการเกษตรรวดเร็วยิ่งขึ้น	กองช่าง/อบจ./กรมส่งเสริม/จังหวัดพะเยา/ส่วนราชการอื่น
๒๔๘	โครงการก่อสร้างถนนลูกรังบดอัดแน่น สายทุ่งมั่ง บ้านป่าแพะ หมู่ที่ ๘ ต.ออย เชียม ต.นาปรัง อ.ปง จ.พะเยา	เพื่อให้การคมนาคมสะดวกและขนย้ายพืชผลทางการเกษตรรวดเร็วยิ่งขึ้น	กว้าง ๓.๐๐ ม. ยาว ๑,๐๐๐.๐๐ ม. หนา ๐.๒๕ ม.	๔๓๓,๐๐๐	๔๓๓,๐๐๐	๔๓๓,๐๐๐	๔๓๓,๐๐๐	๔๓๓,๐๐๐	ร้อยละ ๘๐ ของพื้นที่ก่อสร้าง	การสัญจรสะดวกและขนย้ายพืชผลทางการเกษตรรวดเร็วยิ่งขึ้น	กองช่าง/อบจ./กรมส่งเสริม/จังหวัดพะเยา/ส่วนราชการอื่น

๓.๑ กลยุทธ์สร้างระบบคมนาคมขนส่ง ระบบสาธารณูปโภค สาธารณูปการที่ได้มาตรฐานและทั่วถึง

(๑) แผนงานอุตสาหกรรมและโยธา

ที่	โครงการ	วัตถุประสงค์	เป้าหมาย (ผลผลิตของโครงการ)	งบประมาณ					ตัวชี้วัด (KPI)	ผลที่คาดว่าจะได้รับ	หน่วยงานรับผิดชอบหลัก
				๒๕๖๖ (บาท)	๒๕๖๗ (บาท)	๒๕๖๘ (บาท)	๒๕๖๙ (บาท)	๒๕๗๐ (บาท)			
๒๗๙	โครงการก่อสร้างถนนคอนกรีตเสริมเหล็ก สายทุ่งกลาง บ้านป่าแพะ หมู่ที่ ๘ ต.ออย เชียม ต.นาปรัง อ.ปง จ.พะเยา	เพื่อให้การคมนาคมสะดวกและขนย้ายพืชผลทางการเกษตรรวดเร็วยิ่งขึ้น	กว้าง ๓.๐๐ ม. ยาว ๑,๕๐๐.๐๐ ม. หนา ๐.๑๕ ม.	๒,๘๑๐,๐๐๐	๒,๘๑๐,๐๐๐	๒,๘๑๐,๐๐๐	๒,๘๑๐,๐๐๐	๒,๘๑๐,๐๐๐	ร้อยละ ๘๐ ของพื้นที่ก่อสร้าง	การสัญจรสะดวกและขนย้ายพืชผลทางการเกษตรรวดเร็วยิ่งขึ้น	กองช่าง อบจ./กรมส่งเสริม/จังหวัดพะเยา/ส่วนราชการอื่น
๒๘๐	โครงการก่อสร้างถนนหินคลุก สายทุ่งกลาง บ้านป่าแพะ หมู่ที่ ๘ ต.ออย เชียมต.นาปรัง อ.ปง จ.พะเยา	เพื่อให้การคมนาคมสะดวกและขนย้ายพืชผลทางการเกษตรรวดเร็วยิ่งขึ้น	กว้าง ๓.๐๐ ม. ยาว ๑,๕๐๐.๐๐ ม. หนา ๐.๑๐ ม.	๔๘๑,๐๐๐	๔๘๑,๐๐๐	๔๘๑,๐๐๐	๔๘๑,๐๐๐	๔๘๑,๐๐๐	ร้อยละ ๘๐ ของพื้นที่ก่อสร้าง	การสัญจรสะดวกและขนย้ายพืชผลทางการเกษตรรวดเร็วยิ่งขึ้น	กองช่าง อบจ./กรมส่งเสริม/จังหวัดพะเยา/ส่วนราชการอื่น
๒๘๑	โครงการก่อสร้างถนนลูกรังบดอัดแน่น สายทุ่งกลาง บ้านป่าแพะ หมู่ที่ ๘ ต.ออย เชียม ต.นาปรัง อ.ปง จ.พะเยา	เพื่อให้การคมนาคมสะดวกและขนย้ายพืชผลทางการเกษตรรวดเร็วยิ่งขึ้น	กว้าง ๓.๐๐ ม. ยาว ๑,๕๐๐.๐๐ ม. หนา ๐.๒๕ ม.	๔๓๓,๐๐๐	๔๓๓,๐๐๐	๔๓๓,๐๐๐	๔๓๓,๐๐๐	๔๓๓,๐๐๐	ร้อยละ ๘๐ ของพื้นที่ก่อสร้าง	การสัญจรสะดวกและขนย้ายพืชผลทางการเกษตรรวดเร็วยิ่งขึ้น	กองช่าง อบจ./กรมส่งเสริม/จังหวัดพะเยา/ส่วนราชการอื่น
๒๘๒	โครงการก่อสร้างถนนคอนกรีตเสริมเหล็ก สายทุ่งหล่ายหน้า บ้านป่าแพะ หมู่ที่ ๘ ต.ออย เชียม ต.นาปรัง อ.ปง จ.พะเยา	เพื่อให้การคมนาคมสะดวกและขนย้ายพืชผลทางการเกษตรรวดเร็วยิ่งขึ้น	กว้าง ๓.๐๐ ม. ยาว ๑,๐๐๐.๐๐ ม. หนา ๐.๑๕ ม.	๑,๘๗๕,๐๐๐	๑,๘๗๕,๐๐๐	๑,๘๗๕,๐๐๐	๑,๘๗๕,๐๐๐	๑,๘๗๕,๐๐๐	ร้อยละ ๘๐ ของพื้นที่ก่อสร้าง	การสัญจรสะดวกและขนย้ายพืชผลทางการเกษตรรวดเร็วยิ่งขึ้น	กองช่าง อบจ./กรมส่งเสริม/จังหวัดพะเยา/ส่วนราชการอื่น

๑.๑ กลยุทธ์สร้างระบบคมนาคมขนส่ง ระบบสาธารณูปโภค สาธารณูปการที่ได้มาตรฐานและทั่วถึง

(๑) แผนงานยุทธศาสตร์การบและโยธา

ที่	โครงการ	วัตถุประสงค์	เป้าหมาย (ผลผลิตของโครงการ)	ทุนประมาณ					ตัวชี้วัด (KPI)	ผลที่คาดว่าจะได้รับ	หน่วยงานรับผิดชอบหลัก
				๒๕๖๖ (บาท)	๒๕๖๗ (บาท)	๒๕๖๘ (บาท)	๒๕๖๙ (บาท)	๒๕๗๐ (บาท)			
๒๗๓	โครงการก่อสร้างถนนคอนกรีตเสริมเหล็ก สายน้ำล่องชั้นา บ้านป่าแพะ หมู่ที่ ๘ ต.ออย เชื่อม ต.นาปรัง อ.ปง จ.พะเยา	เพื่อให้การคมนาคมสะดวกและขนย้ายพืชผลทางการเกษตรรวดเร็วยิ่งขึ้น	กว้าง ๔.๐๐ ม. ยาว ๕๐๐.๐๐ ม. หนา ๐.๑๕ ม.	๑,๒๕๐,๐๐๐	๑,๒๕๐,๐๐๐	๑,๒๕๐,๐๐๐	๑,๒๕๐,๐๐๐	๑,๒๕๐,๐๐๐	ร้อยละ ๘๐ ของพื้นที่ก่อสร้าง	การสัญจรสะดวกและขนย้ายพืชผลทางการเกษตรรวดเร็วยิ่งขึ้น	กองช่าง/อบต./กรมส่งเสริม/จังหวัดพะเยา/ส่วนราชการอื่น
๒๗๔	โครงการก่อสร้างถนนคอนกรีตเสริมเหล็ก สายป่าสุสาน บ้านแม่ทาย หมู่ที่ ๙ ต.ออย เชื่อม ต.ริม อ.ปง จ.พะเยา	เพื่อใช้ในการสัญจรให้มีความสะดวกเพิ่มมากยิ่งขึ้น	กว้าง ๔.๐๐ ม. ยาว ๒๐๐.๐๐ ม. หนา ๐.๑๕ ม.	๕๐๐,๐๐๐	๕๐๐,๐๐๐	๕๐๐,๐๐๐	๕๐๐,๐๐๐	๕๐๐,๐๐๐	ร้อยละ ๘๐ ของพื้นที่ก่อสร้าง	ประชาชนได้รับความสะดวกในการสัญจรเพิ่มมากยิ่งขึ้น	กองช่าง/อบต./กรมส่งเสริม/จังหวัดพะเยา/ส่วนราชการอื่น
๒๗๕	โครงการก่อสร้างถนนคอนกรีตเสริมเหล็ก สายห้วยโป่ง บ้านแม่ทาย หมู่ที่ ๙ ต.ออย เชื่อม ต.ริม อ.ปง จ.พะเยา	เพื่อให้การคมนาคมสะดวกและขนย้ายพืชผลทางการเกษตรรวดเร็วยิ่งขึ้น	กว้าง ๖.๐๐ ม. ยาว ๑,๕๐๐.๐๐ ม. หนา ๐.๑๕ ม.	๕,๖๕๐,๐๐๐	๕,๖๕๐,๐๐๐	๕,๖๕๐,๐๐๐	๕,๖๕๐,๐๐๐	๕,๖๕๐,๐๐๐	ร้อยละ ๘๐ ของพื้นที่ก่อสร้าง	การสัญจรสะดวกและขนย้ายพืชผลทางการเกษตรรวดเร็วยิ่งขึ้น	กองช่าง/อบต./กรมส่งเสริม/จังหวัดพะเยา/ส่วนราชการอื่น
๒๗๖	โครงการก่อสร้างถนนหินคลุก สายห้วยโป่ง บ้านแม่ทาย หมู่ที่ ๙ ต.ออย เชื่อม ต.ออย เชื่อม ต.ริม อ.ปง จ.พะเยา	เพื่อให้การคมนาคมสะดวกและขนย้ายพืชผลทางการเกษตรรวดเร็วยิ่งขึ้น	กว้าง ๖.๐๐ ม. ยาว ๑,๕๐๐.๐๐ ม. หนา ๐.๑๐ ม.	๓,๐๐๐,๐๐๐	๓,๐๐๐,๐๐๐	๓,๐๐๐,๐๐๐	๓,๐๐๐,๐๐๐	๓,๐๐๐,๐๐๐	ร้อยละ ๘๐ ของพื้นที่ก่อสร้าง	การสัญจรสะดวกและขนย้ายพืชผลทางการเกษตรรวดเร็วยิ่งขึ้น	กองช่าง/อบต./กรมส่งเสริม/จังหวัดพะเยา/ส่วนราชการอื่น

๓.๑ กลยุทธ์สร้างระบบคมนาคมขนส่ง ระบบสาธารณูปโภค สาธารณูปการที่ได้มาตรฐานและทั่วถึง

(๑) แผนงานอุตสาหกรรมและโยธา

ที่	โครงการ	วัตถุประสงค์	เป้าหมาย (ผลผลิตของโครงการ)	งบประมาณ					ตัวชี้วัด (KPI)	ผลที่คาดว่าจะได้รับ	หน่วยงานรับผิดชอบหลัก
				๒๕๖๖ (บาท)	๒๕๖๗ (บาท)	๒๕๖๘ (บาท)	๒๕๖๙ (บาท)	๒๕๗๐ (บาท)			
๒๐๐๗	โครงการก่อสร้างถนนลูกรังบดอัดแน่น สายห้วยโป่ง บ้านแม่ทาย หมู่ที่ ๙ ต. ออย เชื่อม ต.ริม อ.ปง จ.พะเยา	เพื่อให้การคมนาคมสะดวกและขนย้ายพืชผลทางการเกษตรรวดเร็วยิ่งขึ้น	กว้าง ๖.๐๐ ม. ยาว ๑,๕๐๐.๐๐ ม. หนา ๐.๒๕ ม.	๙๐๐,๐๐๐	๙๐๐,๐๐๐	๙๐๐,๐๐๐	๙๐๐,๐๐๐	๙๐๐,๐๐๐	ร้อยละ ๔๐ ของพื้นที่ก่อสร้าง	การสัญจรสะดวกและขนย้ายพืชผลทางการเกษตรรวดเร็วยิ่งขึ้น	กองช่าง/อบจ./กรมส่งเสริม/จังหวัดพะเยา/ส่วนราชการอื่น
๒๐๐๘	โครงการก่อสร้างถนนคอนกรีตเสริมเหล็ก สายน้ำรวบ บ้านแม่ทาย หมู่ที่ ๙ ต.ออย เชื่อมต.ริม อ.ปง จ.พะเยา	เพื่อให้การคมนาคมสะดวกและขนย้ายพืชผลทางการเกษตรรวดเร็วยิ่งขึ้น	กว้าง ๖.๐๐ ม. ยาว ๒,๕๐๐.๐๐ ม. หนา ๐.๑๕ ม.	๗,๔๐๐,๐๐๐	๗,๔๐๐,๐๐๐	๗,๔๐๐,๐๐๐	๗,๔๐๐,๐๐๐	๗,๔๐๐,๐๐๐	ร้อยละ ๔๐ ของพื้นที่ก่อสร้าง	การสัญจรสะดวกและขนย้ายพืชผลทางการเกษตรรวดเร็วยิ่งขึ้น	กองช่าง/อบจ./กรมส่งเสริม/จังหวัดพะเยา/ส่วนราชการอื่น
๒๐๐๙	โครงการก่อสร้างถนนหินคลุก สายน้ำรวบ บ้านแม่ทาย หมู่ที่ ๙ ต. ออย เชื่อม ต.ริม อ.ปง จ.พะเยา	เพื่อให้การคมนาคมสะดวกและขนย้ายพืชผลทางการเกษตรรวดเร็วยิ่งขึ้น	กว้าง ๖.๐๐ ม. ยาว ๒,๕๐๐.๐๐ ม. หนา ๐.๑๐ ม.	๑,๖๕๐,๐๐๐	๑,๖๕๐,๐๐๐	๑,๖๕๐,๐๐๐	๑,๖๕๐,๐๐๐	๑,๖๕๐,๐๐๐	ร้อยละ ๔๐ ของพื้นที่ก่อสร้าง	การสัญจรสะดวกและขนย้ายพืชผลทางการเกษตรรวดเร็วยิ่งขึ้น	กองช่าง/อบจ./กรมส่งเสริม/จังหวัดพะเยา/ส่วนราชการอื่น
๒๐๐	โครงการก่อสร้างถนนลูกรังบดอัดแน่น สายน้ำรวบ บ้านแม่ทาย หมู่ที่ ๙ ต. ออย เชื่อมต.ริม อ.ปง จ.พะเยา	เพื่อให้การคมนาคมสะดวกและขนย้ายพืชผลทางการเกษตรรวดเร็วยิ่งขึ้น	กว้าง ๖.๐๐ ม. ยาว ๒,๕๐๐.๐๐ ม. หนา ๐.๒๕ ม.	๑,๕๐๐,๐๐๐	๑,๕๐๐,๐๐๐	๑,๕๐๐,๐๐๐	๑,๕๐๐,๐๐๐	๑,๕๐๐,๐๐๐	ร้อยละ ๔๐ ของพื้นที่ก่อสร้าง	การสัญจรสะดวกและขนย้ายพืชผลทางการเกษตรรวดเร็วยิ่งขึ้น	กองช่าง/อบจ./กรมส่งเสริม/จังหวัดพะเยา/ส่วนราชการอื่น

๓.๒ กลยุทธ์สร้างระบบคมนาคมขนส่ง ระบบสาธารณูปโภค สาธารณูปการที่ได้มาตรฐานและทั่วถึง

(๑) แผนงานอุตสาหกรรมและโยธา

ที่	โครงการ	วัตถุประสงค์	เป้าหมาย (ผลผลิตของโครงการ)	งบประมาณ					ตัวชี้วัด (KPI)	ผลที่คาดว่าจะได้รับ	หน่วยงานรับผิดชอบหลัก
				๒๕๖๖ (บาท)	๒๕๖๗ (บาท)	๒๕๖๘ (บาท)	๒๕๖๙ (บาท)	๒๕๗๐ (บาท)			
๓๐๑๑	โครงการก่อสร้างถนนคอนกรีตเสริมเหล็ก สายน้ำทาย บ้านแม่ทาย หมู่ที่ ๙ ต.ออย เชื่อมต.ริม อ.ปง จ.พะเยา	เพื่อให้การคมนาคมสะดวกและขนย้ายพืชผลทางการเกษตรรวดเร็วยิ่งขึ้น	กว้าง ๖.๐๐ ม. ยาว ๒,๘๐๐.๐๐ ม. หนา ๐.๑๕ ม.	๑,๑๐๐,๐๐๐	๑,๑๐๐,๐๐๐	๑,๑๐๐,๐๐๐	๑,๑๐๐,๐๐๐	๑,๑๐๐,๐๐๐	ร้อยละ ๘๐ ของพื้นที่ก่อสร้าง	การสัญจรสะดวกและขนย้ายพืชผลทางการเกษตรรวดเร็วยิ่งขึ้น	กองช่าง/อบจ./กรมส่งเสริม/จังหวัดพะเยา/ส่วนราชการอื่น
๓๐๑๒	โครงการก่อสร้างถนนหินคลุก สายน้ำทาย บ้านแม่ทาย หมู่ที่ ๙ ต. ออย เชื่อมต.ริม อ.ปง จ.พะเยา	เพื่อให้การคมนาคมสะดวกและขนย้ายพืชผลทางการเกษตรรวดเร็วยิ่งขึ้น	กว้าง ๖.๐๐ ม. ยาว ๒,๘๐๐.๐๐ ม. หนา ๐.๑๐ ม.	๑,๘๐๐,๐๐๐	๑,๘๐๐,๐๐๐	๑,๘๐๐,๐๐๐	๑,๘๐๐,๐๐๐	๑,๘๐๐,๐๐๐	ร้อยละ ๘๐ ของพื้นที่ก่อสร้าง	การสัญจรสะดวกและขนย้ายพืชผลทางการเกษตรรวดเร็วยิ่งขึ้น	กองช่าง/อบจ./กรมส่งเสริม/จังหวัดพะเยา/ส่วนราชการอื่น
๓๐๑๓	โครงการก่อสร้างถนนลูกรังบดอัดแน่น สายน้ำทาย บ้านแม่ทาย หมู่ที่ ๙ ต. ออย เชื่อมต.ริม อ.ปง จ.พะเยา	เพื่อให้การคมนาคมสะดวกและขนย้ายพืชผลทางการเกษตรรวดเร็วยิ่งขึ้น	กว้าง ๖.๐๐ ม. ยาว ๒,๘๐๐.๐๐ ม. หนา ๐.๒๕ ม.	๑,๖๕๐,๐๐๐	๑,๖๕๐,๐๐๐	๑,๖๕๐,๐๐๐	๑,๖๕๐,๐๐๐	๑,๖๕๐,๐๐๐	ร้อยละ ๘๐ ของพื้นที่ก่อสร้าง	การสัญจรสะดวกและขนย้ายพืชผลทางการเกษตรรวดเร็วยิ่งขึ้น	กองช่าง/อบจ./กรมส่งเสริม/จังหวัดพะเยา/ส่วนราชการอื่น
๓๐๑๔	โครงการก่อสร้างถนนคอนกรีตเสริมเหล็ก สายสันทางช้าง บ้านแม่ทาย หมู่ที่ ๙ ต.ออย เชื่อม ต.ริม อ.ปง จ.พะเยา	เพื่อให้การคมนาคมสะดวกและขนย้ายพืชผลทางการเกษตรรวดเร็วยิ่งขึ้น	กว้าง ๖.๐๐ ม. ยาว ๑,๖๐๐.๐๐ ม. หนา ๐.๑๕ ม.	๑,๑๐๐,๐๐๐	๑,๑๐๐,๐๐๐	๑,๑๐๐,๐๐๐	๑,๑๐๐,๐๐๐	๑,๑๐๐,๐๐๐	ร้อยละ ๘๐ ของพื้นที่ก่อสร้าง	การสัญจรสะดวกและขนย้ายพืชผลทางการเกษตรรวดเร็วยิ่งขึ้น	กองช่าง/อบจ./กรมส่งเสริม/จังหวัดพะเยา/ส่วนราชการอื่น

๓.๑ กลยุทธ์สร้างระบบคมนาคมขนส่ง ระบบสาธารณูปโภค สาธารณูปการที่ได้มาตรฐานและทั่วถึง

(๑) แผนงานอุตสาหกรรมและโยธา

ที่	โครงการ	วัตถุประสงค์	เป้าหมาย (ผลผลิตของโครงการ)	งบประมาณ					ตัวชี้วัด (KPI)	ผลที่คาดว่าจะได้รับ	หน่วยงานรับผิดชอบหลัก
				๒๕๖๖ (บาท)	๒๕๖๗ (บาท)	๒๕๖๘ (บาท)	๒๕๖๙ (บาท)	๒๕๗๐ (บาท)			
๓๐๕	โครงการก่อสร้างถนนหินคลุก สายสันทางช้าง บ้านแม่หาย หมู่ที่ ๙ ต.ออย เชื่อม ต.ริม อ.ปง จ.พะเยา	เพื่อให้การคมนาคมสะดวกและขนย้ายพืชผลทางการเกษตรรวดเร็วยิ่งขึ้น	กว้าง ๖.๐๐ ม. ยาว ๑,๒๐๐.๐๐ ม. หนา ๐.๑๐ ม.	๑,๘๐๐,๐๐๐	๑,๘๐๐,๐๐๐	๑,๘๐๐,๐๐๐	๑,๘๐๐,๐๐๐	๑,๘๐๐,๐๐๐	ร้อยละ ๘๐ ของพื้นที่ก่อสร้าง	การสัญจรสะดวกและขนย้ายพืชผลทางการเกษตรรวดเร็วยิ่งขึ้น	กองช่าง/อบจ./กรมส่งเสริม/จังหวัดพะเยา/ส่วนราชการอื่น
๓๐๖	โครงการก่อสร้างถนนลูกรังบดอัดแน่น สายสันทางช้าง บ้านแม่หาย หมู่ที่ ๙ ต.ออย เชื่อม ต.ริม อ.ปง จ.พะเยา	เพื่อให้การคมนาคมสะดวกและขนย้ายพืชผลทางการเกษตรรวดเร็วยิ่งขึ้น	กว้าง ๖.๐๐ ม. ยาว ๑,๒๐๐.๐๐ ม. หนา ๐.๒๕ ม.	๑,๖๕๐,๐๐๐	๑,๖๕๐,๐๐๐	๑,๖๕๐,๐๐๐	๑,๖๕๐,๐๐๐	๑,๖๕๐,๐๐๐	ร้อยละ ๘๐ ของพื้นที่ก่อสร้าง	การสัญจรสะดวกและขนย้ายพืชผลทางการเกษตรรวดเร็วยิ่งขึ้น	กองช่าง/อบจ./กรมส่งเสริม/จังหวัดพะเยา/ส่วนราชการอื่น
๓๐๗	โครงการก่อสร้างถนนคอนกรีตเสริมเหล็ก สายบ่อขยะ บ้านแม่หาย หมู่ที่ ๙ ต.ออย เชื่อม ต.ริม อ.ปง จ.พะเยา	เพื่อให้การคมนาคมสะดวกและขนย้ายพืชผลทางการเกษตรรวดเร็วยิ่งขึ้น	กว้าง ๖.๐๐ ม. ยาว ๑,๓๐๐.๐๐ ม. หนา ๐.๑๕ ม.	๔,๙๐๐,๐๐๐	๔,๙๐๐,๐๐๐	๔,๙๐๐,๐๐๐	๔,๙๐๐,๐๐๐	๔,๙๐๐,๐๐๐	ร้อยละ ๘๐ ของพื้นที่ก่อสร้าง	การสัญจรสะดวกและขนย้ายพืชผลทางการเกษตรรวดเร็วยิ่งขึ้น	กองช่าง/อบจ./กรมส่งเสริม/จังหวัดพะเยา/ส่วนราชการอื่น
๓๐๘	โครงการก่อสร้างถนนหินคลุก สายบ่อขยะ บ้านแม่หาย หมู่ที่ ๙ ต.ออย เชื่อม ต.ริม อ.ปง จ.พะเยา	เพื่อให้การคมนาคมสะดวกและขนย้ายพืชผลทางการเกษตรรวดเร็วยิ่งขึ้น	กว้าง ๖.๐๐ ม. ยาว ๑,๓๐๐.๐๐ ม. หนา ๐.๑๐ ม.	๘๕๐,๐๐๐	๘๕๐,๐๐๐	๘๕๐,๐๐๐	๘๕๐,๐๐๐	๘๕๐,๐๐๐	ร้อยละ ๘๐ ของพื้นที่ก่อสร้าง	การสัญจรสะดวกและขนย้ายพืชผลทางการเกษตรรวดเร็วยิ่งขึ้น	กองช่าง/อบจ./กรมส่งเสริม/จังหวัดพะเยา/ส่วนราชการอื่น

๓.๑ กลยุทธ์สร้างระบบคมนาคมขนส่ง ระบบสาธารณูปโภค สาธารณูปการที่ได้มาตรฐานและทั่วถึง

(๑) แผนงานอุตสาหกรรมและโยธา

ที่	โครงการ	วัตถุประสงค์	เป้าหมาย (ผลผลิตของโครงการ)	งบประมาณ					ตัวชี้วัด (KPI)	ผลที่คาดว่าจะได้รับ	หน่วยงานรับผิดชอบหลัก
				๒๕๖๖ (บาท)	๒๕๖๗ (บาท)	๒๕๖๘ (บาท)	๒๕๖๙ (บาท)	๒๕๗๐ (บาท)			
๓๐๗	โครงการก่อสร้างถนนลูกรังบดอัดแน่น สายบ่อขอะ บ้านแม่ทาย หมู่ที่ ๙ ต.ออย เชื่อมต.ริม อ.ปง จ.พะเยา	เพื่อให้การคมนาคมสะดวกและขนย้ายพืชผลทางการเกษตรรวดเร็วยิ่งขึ้น	กว้าง ๖.๐๐ ม. ยาว ๑,๓๐๐.๐๐ ม. หนา ๐.๒๕ ม.	๗๕๕,๐๐๐	๗๕๕,๐๐๐	๗๕๕,๐๐๐	๗๕๕,๐๐๐	๗๕๕,๐๐๐	ร้อยละ ๘๐ ของพื้นที่ก่อสร้าง	การสัญจรสะดวกและขนย้ายพืชผลทางการเกษตรรวดเร็วยิ่งขึ้น	กองช่าง/อบจ./กรมส่งเสริม/จังหวัดพะเยา/ส่วนราชการอื่น
๓๑๐	โครงการก่อสร้างถนนคอนกรีตเสริมเหล็ก สายน้ำรวบ - สายน้ำทาย บ้านแม่ทาย หมู่ที่ ๙ ต.ออย เชื่อม ต.ริม อ.ปง จ.พะเยา	เพื่อให้การคมนาคมสะดวกและขนย้ายพืชผลทางการเกษตรรวดเร็วยิ่งขึ้น	กว้าง ๔.๐๐ ม. ยาว ๓๐๐.๐๐ ม. หนา ๐.๑๕ ม.	๗,๕๐๐,๐๐๐	๗,๕๐๐,๐๐๐	๗,๕๐๐,๐๐๐	๗,๕๐๐,๐๐๐	๗,๕๐๐,๐๐๐	ร้อยละ ๘๐ ของพื้นที่ก่อสร้าง	การสัญจรสะดวกและขนย้ายพืชผลทางการเกษตรรวดเร็วยิ่งขึ้น	กองช่าง/อบจ./กรมส่งเสริม/จังหวัดพะเยา/ส่วนราชการอื่น
๓๑๑	โครงการก่อสร้างถนนคอนกรีตเสริมเหล็ก สายหน้าวัดแม่ทาย บ้านแม่ทาย หมู่ที่ ๙ ต.ออย เชื่อม ต.ริม อ.ปง จ.พะเยา	เพื่อให้การคมนาคมสะดวกและขนย้ายพืชผลทางการเกษตรรวดเร็วยิ่งขึ้น	กว้าง ๔.๐๐ ม. ยาว ๒๐๐.๐๐ ม. หนา ๐.๑๕ ม.	๕๐๐,๐๐๐	๕๐๐,๐๐๐	๕๐๐,๐๐๐	๕๐๐,๐๐๐	๕๐๐,๐๐๐	ร้อยละ ๘๐ ของพื้นที่ก่อสร้าง	การสัญจรสะดวกและขนย้ายพืชผลทางการเกษตรรวดเร็วยิ่งขึ้น	กองช่าง/อบจ./กรมส่งเสริม/จังหวัดพะเยา/ส่วนราชการอื่น
๓๑๒	โครงการก่อสร้างถนนคอนกรีตเสริมเหล็ก สายหัวอโป่งหิน บ้านแม่ทาย หมู่ที่ ๙ ต.ออย เชื่อม ต.ริม อ.ปง จ.พะเยา	เพื่อให้การคมนาคมสะดวกและขนย้ายพืชผลทางการเกษตรรวดเร็วยิ่งขึ้น	กว้าง ๖.๐๐ ม. ยาว ๖๐๐.๐๐ ม. หนา ๐.๑๕ ม.	๒๒,๕๐๐,๐๐๐	๒๒,๕๐๐,๐๐๐	๒๒,๕๐๐,๐๐๐	๒๒,๕๐๐,๐๐๐	๒๒,๕๐๐,๐๐๐	ร้อยละ ๘๐ ของพื้นที่ก่อสร้าง	การสัญจรสะดวกและขนย้ายพืชผลทางการเกษตรรวดเร็วยิ่งขึ้น	กองช่าง/อบจ./กรมส่งเสริม/จังหวัดพะเยา/ส่วนราชการอื่น

๓.๑ กลยุทธ์สร้างระบบคมนาคมขนส่ง ระบบสารสนเทศ สารสนเทศการที่ได้มาตรฐานและทั่วถึง

(๑) แผนงานอุตสาหกรรมและโยธา

ที่	โครงการ	วัตถุประสงค์	เป้าหมาย (มิติของโครงการ)	งบประมาณ					ตัวชี้วัด (KPI)	ผลที่คาดว่าจะได้รับ	หน่วยงานรับผิดชอบหลัก
				๒๕๖๖ (บาท)	๒๕๖๗ (บาท)	๒๕๖๘ (บาท)	๒๕๖๙ (บาท)	๒๕๗๐ (บาท)			
๓๑๑	โครงการก่อสร้างถนนคอนกรีตเสริมเหล็ก สายหลงพริกแด้ บ้านแม่ทาย หมู่ที่ ๙ ต.ออย เชื่อม ต.ริม อ.ปง จ.พะเยา	เพื่อให้การคมนาคมสะดวกและขนย้ายพืชผลทางการเกษตรรวดเร็วยิ่งขึ้น	กว้าง ๖.๐๐ ม. ยาว ๑๐๐.๐๐ ม. หนา ๐.๑๕ ม.	๑,๑๒๕,๐๐๐	๑,๑๒๕,๐๐๐	๑,๑๒๕,๐๐๐	๑,๑๒๕,๐๐๐	๑,๑๒๕,๐๐๐	ร้อยละ ๘๐ ของพื้นที่ก่อสร้าง	การสัญจรสะดวกและขนย้ายพืชผลทางการเกษตรรวดเร็วยิ่งขึ้น	กองช่าง/อบจ./กรมส่งเสริม/จังหวัดพะเยา/ส่วนราชการอื่น
๓๑๒	โครงการก่อสร้างถนนคอนกรีตเสริมเหล็ก สายทางผ่านกลางหมู่บ้าน บ้านหล่าย ใหม่ หมู่ที่ ๑๑ ต.ออย เชื่อม ต.นาปรัง อ.ปง จ.พะเยา	เพื่อใช้ในการสัญจรให้มีความสะดวกเพิ่มมากยิ่งขึ้น	กว้าง ๔.๐๐ ม. ยาว ๕๐๐.๐๐ ม. หนา ๐.๑๕ ม.	๑,๒๕๐,๐๐๐	๑,๒๕๐,๐๐๐	๑,๒๕๐,๐๐๐	๑,๒๕๐,๐๐๐	๑,๒๕๐,๐๐๐	ร้อยละ ๘๐ ของพื้นที่ก่อสร้าง	ประชาชนได้รับความสะดวกในการสัญจรเพิ่มมากยิ่งขึ้น	กองช่าง/อบจ./กรมส่งเสริม/จังหวัดพะเยา/ส่วนราชการอื่น
๓๑๓	โครงการก่อสร้างถนนคอนกรีตเสริมเหล็ก สายถนนรอบวัด บ้านหล่ายใหม่ หมู่ที่ ๑๑ ต.ออย เชื่อม ต.นาปรัง อ.ปง จ.พะเยา	เพื่อใช้ในการสัญจรให้มีความสะดวกเพิ่มมากยิ่งขึ้น	กว้าง ๔.๐๐ ม. ยาว ๕๐๐.๐๐ ม. หนา ๐.๑๕ ม.	๑,๒๕๐,๐๐๐	๑,๒๕๐,๐๐๐	๑,๒๕๐,๐๐๐	๑,๒๕๐,๐๐๐	๑,๒๕๐,๐๐๐	ร้อยละ ๘๐ ของพื้นที่ก่อสร้าง	ประชาชนได้รับความสะดวกในการสัญจรเพิ่มมากยิ่งขึ้น	กองช่าง/อบจ./กรมส่งเสริม/จังหวัดพะเยา/ส่วนราชการอื่น
๓๑๔	โครงการก่อสร้างถนนคอนกรีตเสริมเหล็ก สายฝายหนองขวาง บ้านหล่ายใหม่ หมู่ที่ ๑๑ ต.ออย เชื่อม ต.นาปรัง อ.ปง จ.พะเยา	เพื่อให้การคมนาคมสะดวกและขนย้ายพืชผลทางการเกษตรรวดเร็วยิ่งขึ้น	กว้าง ๖.๐๐ ม. ยาว ๕๐๐.๐๐ ม. หนา ๐.๑๕ ม.	๑,๘๗๕,๐๐๐	๑,๘๗๕,๐๐๐	๑,๘๗๕,๐๐๐	๑,๘๗๕,๐๐๐	๑,๘๗๕,๐๐๐	ร้อยละ ๘๐ ของพื้นที่ก่อสร้าง	การสัญจรสะดวกและขนย้ายพืชผลทางการเกษตรรวดเร็วยิ่งขึ้น	กองช่าง/อบจ./กรมส่งเสริม/จังหวัดพะเยา/ส่วนราชการอื่น
๓๑๕	โครงการก่อสร้างถนนคอนกรีตเสริมเหล็ก สายห้วยจ่าน บ้านหล่ายใหม่ หมู่ที่ ๑๑ ต.ออย เชื่อม ต.นาปรัง อ.ปง จ.พะเยา	เพื่อให้การคมนาคมสะดวกและขนย้ายพืชผลทางการเกษตรรวดเร็วยิ่งขึ้น	กว้าง ๖.๐๐ ม. ยาว ๔,๐๐๐.๐๐ ม. หนา ๐.๑๕ ม.	๒,๕๐๐,๐๐๐	๒,๕๐๐,๐๐๐	๒,๕๐๐,๐๐๐	๒,๕๐๐,๐๐๐	๒,๕๐๐,๐๐๐	ร้อยละ ๘๐ ของพื้นที่ก่อสร้าง	การสัญจรสะดวกและขนย้ายพืชผลทางการเกษตรรวดเร็วยิ่งขึ้น	กองช่าง/อบจ./กรมส่งเสริม/จังหวัดพะเยา/ส่วนราชการอื่น

๓.๑ กลยุทธ์สร้างระบบคมนาคมขนส่ง ระบบสาธารณูปโภค สาธารณูปการที่ได้มาตรฐานและทั่วถึง

(๑) แผนงานอุตสาหกรรมและโยธา

ที่	โครงการ	วัตถุประสงค์	เป้าหมาย (ผลผลิตของโครงการ)	งบประมาณ					ตัวชี้วัด (KPI)	ผลที่คาดว่าจะได้รับ	หน่วยงานรับผิดชอบหลัก
				๒๕๖๖ (บาท)	๒๕๖๗ (บาท)	๒๕๖๘ (บาท)	๒๕๖๙ (บาท)	๒๕๗๐ (บาท)			
๓๑๑๘	โครงการก่อสร้างถนนหินคลุก สายห้วยจ้าน บ้านหล่ายใหม่ หมู่ที่ ๑๑ ต.ออย เชียม ต.นาปรัง อ.ปง จ.พะเยา	เพื่อให้การคมนาคมสะดวกและขนย้ายพืชผลทางการเกษตรรวดเร็วยิ่งขึ้น	กว้าง ๖.๐๐ ม. ยาว ๔,๐๐๐.๐๐ ม. หนา ๐.๑๐ ม.	๒,๖๐๐,๐๐๐	๒,๖๐๐,๐๐๐	๒,๖๐๐,๐๐๐	๒,๖๐๐,๐๐๐	๒,๖๐๐,๐๐๐	ร้อยละ ๘๐ ของพื้นที่ก่อสร้าง	การสัญจรสะดวกและขนย้ายพืชผลทางการเกษตรรวดเร็วยิ่งขึ้น	กองช่าง/ขนส./กรมส่งเสริม/จังหวัดพะเยา/ส่วนราชการอื่น
๓๑๑๙	โครงการก่อสร้างถนนลูกรังบดอัดแน่น สายห้วยจ้าน บ้าน หล่ายใหม่ หมู่ที่ ๑๑ ต.ออย เชียม ต.นาปรัง อ.ปง จ.พะเยา	เพื่อให้การคมนาคมสะดวกและขนย้ายพืชผลทางการเกษตรรวดเร็วยิ่งขึ้น	กว้าง ๖.๐๐ ม. ยาว ๔,๐๐๐.๐๐ ม. หนา ๐.๒๕ ม.	๒,๓๕๐,๐๐๐	๒,๓๕๐,๐๐๐	๒,๓๕๐,๐๐๐	๒,๓๕๐,๐๐๐	๒,๓๕๐,๐๐๐	ร้อยละ ๘๐ ของพื้นที่ก่อสร้าง	การสัญจรสะดวกและขนย้ายพืชผลทางการเกษตรรวดเร็วยิ่งขึ้น	กองช่าง/ขนส./กรมส่งเสริม/จังหวัดพะเยา/ส่วนราชการอื่น
๓๑๒๐	โครงการก่อสร้างถนนดินถม สายห้วยจ้าน บ้านหล่ายใหม่ หมู่ที่ ๑๑ ต.ออย เชียม ต.นาปรัง อ.ปง จ.พะเยา	เพื่อให้การคมนาคมสะดวกและขนย้ายพืชผลทางการเกษตรรวดเร็วยิ่งขึ้น	กว้าง ๖.๐๐ ม. ยาว ๔,๐๐๐.๐๐ ม. หนา ๐.๒๕ ม.	๕๑๐,๐๐๐	๕๑๐,๐๐๐	๕๑๐,๐๐๐	๕๑๐,๐๐๐	๕๑๐,๐๐๐	ร้อยละ ๘๐ ของพื้นที่ก่อสร้าง	การสัญจรสะดวกและขนย้ายพืชผลทางการเกษตรรวดเร็วยิ่งขึ้น	กองช่าง/ขนส./กรมส่งเสริม/จังหวัดพะเยา/ส่วนราชการอื่น
๓๑๒๑	โครงการก่อสร้างถนนคอนกรีตเสริมเหล็ก สายห้วยก้าน บ้าน หล่ายใหม่ หมู่ที่ ๑๑ ต.ออย เชียม ต.นาปรัง อ.ปง จ.พะเยา	เพื่อให้การคมนาคมสะดวกและขนย้ายพืชผลทางการเกษตรรวดเร็วยิ่งขึ้น	กว้าง ๖.๐๐ ม. ยาว ๔,๐๐๐.๐๐ ม. หนา ๐.๑๕ ม.	๒,๕๐๐,๐๐๐	๒,๕๐๐,๐๐๐	๒,๕๐๐,๐๐๐	๒,๕๐๐,๐๐๐	๒,๕๐๐,๐๐๐	ร้อยละ ๘๐ ของพื้นที่ก่อสร้าง	การสัญจรสะดวกและขนย้ายพืชผลทางการเกษตรรวดเร็วยิ่งขึ้น	กองช่าง/ขนส./กรมส่งเสริม/จังหวัดพะเยา/ส่วนราชการอื่น

๓.๑ กลยุทธ์สร้างระบบคมนาคมขนส่ง ระบบสาธารณูปโภค สาธารณูปการที่ได้มาตรฐานและทั่วถึง

(๑) แผนงานอุตสาหกรรมและโยธา

ที่	โครงการ	วัตถุประสงค์	เป้าหมาย (ผลผลิตของโครงการ)	งบประมาณ					ตัวชี้วัด (KPI)	ผลที่คาดว่าจะได้รับ	หน่วยงานรับผิดชอบหลัก
				๒๕๖๖ (บาท)	๒๕๖๗ (บาท)	๒๕๖๘ (บาท)	๒๕๖๙ (บาท)	๒๕๗๐ (บาท)			
๑๒๑	โครงการก่อสร้างถนนหินคลุก สายห้วยก่าน บ้านหล่ายใหม่ หมู่ที่ ๑๑ ต.ออย เชื่อม ต.นาปรัง อ.ปง จ.พะเยา	เพื่อให้การคมนาคมสะดวกและขนย้ายพืชผลทางการเกษตรรวดเร็วยิ่งขึ้น	กว้าง ๖.๐๐ ม. ยาว ๔,๐๐๐.๐๐ ม. หนา ๐.๑๐ ม.	๒,๖๐๐,๐๐๐	๒,๖๐๐,๐๐๐	๒,๖๐๐,๐๐๐	๒,๖๐๐,๐๐๐	๒,๖๐๐,๐๐๐	ร้อยละ ๘๐ ของพื้นที่ก่อสร้าง	การสัญจรสะดวกและขนย้ายพืชผลทางการเกษตรรวดเร็วยิ่งขึ้น	กองช่าง/อบต./กรมส่งเสริม/จังหวัดพะเยา/ท้องถิ่นอื่น
๑๒๒	โครงการก่อสร้างถนนลูกรังบดอัดแน่น สายห้วยก่าน บ้านหล่ายใหม่ หมู่ที่ ๑๑ ต.ออย เชื่อม ต.นาปรัง อ.ปง จ.พะเยา	เพื่อให้การคมนาคมสะดวกและขนย้ายพืชผลทางการเกษตรรวดเร็วยิ่งขึ้น	กว้าง ๖.๐๐ ม. ยาว ๔,๐๐๐.๐๐ ม. หนา ๐.๒๕ ม.	๒,๑๕๐,๐๐๐	๒,๑๕๐,๐๐๐	๒,๑๕๐,๐๐๐	๒,๑๕๐,๐๐๐	๒,๑๕๐,๐๐๐	ร้อยละ ๘๐ ของพื้นที่ก่อสร้าง	การสัญจรสะดวกและขนย้ายพืชผลทางการเกษตรรวดเร็วยิ่งขึ้น	กองช่าง/อบต./กรมส่งเสริม/จังหวัดพะเยา/ท้องถิ่นอื่น
๑๒๔	โครงการก่อสร้างถนนดินถม สายห้วยก่าน บ้านหล่ายใหม่ หมู่ที่ ๑๑ ต.ออย เชื่อม ต.นาปรัง อ.ปง จ.พะเยา	เพื่อให้การคมนาคมสะดวกและขนย้ายพืชผลทางการเกษตรรวดเร็วยิ่งขึ้น	กว้าง ๖.๐๐ ม. ยาว ๔,๐๐๐.๐๐ ม. หนา ๐.๒๕ ม.	๕๑๐,๐๐๐	๕๑๐,๐๐๐	๕๑๐,๐๐๐	๕๑๐,๐๐๐	๕๑๐,๐๐๐	ร้อยละ ๘๐ ของพื้นที่ก่อสร้าง	การสัญจรสะดวกและขนย้ายพืชผลทางการเกษตรรวดเร็วยิ่งขึ้น	กองช่าง/อบต./กรมส่งเสริม/จังหวัดพะเยา/ท้องถิ่นอื่น
๑๒๕	โครงการก่อสร้างถนนคอนกรีตเสริมเหล็ก สายสันปูเลียน บ้านหล่ายใหม่ หมู่ที่ ๑๑ ต.ออย เชื่อม ต.นาปรัง อ.ปง จ.พะเยา	เพื่อให้การคมนาคมสะดวกและขนย้ายพืชผลทางการเกษตรรวดเร็วยิ่งขึ้น	กว้าง ๖.๐๐ ม. ยาว ๔,๐๐๐.๐๐ ม. หนา ๐.๑๕ ม.	๑,๕๐๐,๐๐๐	๑,๕๐๐,๐๐๐	๑,๕๐๐,๐๐๐	๑,๕๐๐,๐๐๐	๑,๕๐๐,๐๐๐	ร้อยละ ๘๐ ของพื้นที่ก่อสร้าง	การสัญจรสะดวกและขนย้ายพืชผลทางการเกษตรรวดเร็วยิ่งขึ้น	กองช่าง/อบต./กรมส่งเสริม/จังหวัดพะเยา/ท้องถิ่นอื่น

๓.๑ กลยุทธ์สร้างระบบคมนาคมขนส่ง ระบบสาธารณูปโภค สาธารณูปการที่ได้มาตรฐานและทั่วถึง

(๑) แผนงานยุทธศาสตร์กรรมและโยธา

ที่	โครงการ	วัตถุประสงค์	เป้าหมาย (ผลผลิตของโครงการ)	งบประมาณ					ตัวชี้วัด (KPI)	ผลที่คาดว่าจะได้รับ	หน่วยงานรับผิดชอบหลัก
				๒๕๖๖ (บาท)	๒๕๖๗ (บาท)	๒๕๖๘ (บาท)	๒๕๖๙ (บาท)	๒๕๗๐ (บาท)			
๓๒๖	โครงการก่อสร้างถนนหินคลุก สายสันปูเฮียน บ้านหล่ายใหม่ หมู่ที่ ๑๑ ต.ออย เชื่อม ต.นาปรัง อ.ปง จ.พะเยา	เพื่อให้การคมนาคมสะดวกและขนย้ายพืชผลทางการเกษตรรวดเร็วยิ่งขึ้น	กว้าง ๖.๐๐ ม. ยาว ๔,๐๐๐.๐๐ ม. หนา ๐.๑๐ ม.	๒,๖๐๐,๐๐๐	๒,๖๐๐,๐๐๐	๒,๖๐๐,๐๐๐	๒,๖๐๐,๐๐๐	๒,๖๐๐,๐๐๐	ร้อยละ ๘๐ ของพื้นที่ก่อสร้าง	การสัญจรสะดวกและขนย้ายพืชผลทางการเกษตรรวดเร็วยิ่งขึ้น	กองช่าง/ทต.ง./กรมส่งเสริม/จังหวัดพะเยา/ส่วนราชการอื่น
๓๒๗	โครงการก่อสร้างถนนลูกรังบดอัดแน่น สายสันปูเฮียน บ้านหล่ายใหม่ หมู่ที่ ๑๑ ต.ออย เชื่อม ต.นาปรัง อ.ปง จ.พะเยา	เพื่อให้การคมนาคมสะดวกและขนย้ายพืชผลทางการเกษตรรวดเร็วยิ่งขึ้น	กว้าง ๖ เมตร ยาว ๔,๐๐๐ เมตร หนา ๐.๒๕ เมตร	๒,๓๕๐,๐๐๐	๒,๓๕๐,๐๐๐	๒,๓๕๐,๐๐๐	๒,๓๕๐,๐๐๐	๒,๓๕๐,๐๐๐	ร้อยละ ๘๐ ของพื้นที่ก่อสร้าง	การสัญจรสะดวกและขนย้ายพืชผลทางการเกษตรรวดเร็วยิ่งขึ้น	กองช่าง/ทต.ง./กรมส่งเสริม/จังหวัดพะเยา/ส่วนราชการอื่น
๓๒๘	โครงการก่อสร้างถนนดินถม สายสันปูเฮียน บ้านหล่ายใหม่ หมู่ที่ ๑๑ ต.ออย เชื่อม ต.นาปรัง อ.ปง จ.พะเยา	เพื่อให้การคมนาคมสะดวกและขนย้ายพืชผลทางการเกษตรรวดเร็วยิ่งขึ้น	กว้าง ๖ เมตร ยาว ๔,๐๐๐ เมตร หนา ๐.๒๕ เมตร	๕๑๐,๐๐๐	๕๑๐,๐๐๐	๕๑๐,๐๐๐	๕๑๐,๐๐๐	๕๑๐,๐๐๐	ร้อยละ ๘๐ ของพื้นที่ก่อสร้าง	การสัญจรสะดวกและขนย้ายพืชผลทางการเกษตรรวดเร็วยิ่งขึ้น	กองช่าง/ทต.ง./กรมส่งเสริม/จังหวัดพะเยา/ส่วนราชการอื่น
๓๒๙	โครงการก่อสร้างถนนคอนกรีตเสริมเหล็ก สายอ่างเก็บน้ำห้วยโป่ง บ้านหล่ายใหม่ หมู่ที่ ๑๑ ต.ออย เชื่อม ต.นาปรัง อ.ปง จ.พะเยา	เพื่อให้การคมนาคมสะดวกและขนย้ายพืชผลทางการเกษตรรวดเร็วยิ่งขึ้น	กว้าง ๖ เมตร ยาว ๔,๐๐๐ เมตร หนา ๐.๑๕ เมตร	๓,๕๐๐,๐๐๐	๓,๕๐๐,๐๐๐	๓,๕๐๐,๐๐๐	๓,๕๐๐,๐๐๐	๓,๕๐๐,๐๐๐	ร้อยละ ๘๐ ของพื้นที่ก่อสร้าง	การสัญจรสะดวกและขนย้ายพืชผลทางการเกษตรรวดเร็วยิ่งขึ้น	กองช่าง/ทต.ง./กรมส่งเสริม/จังหวัดพะเยา/ส่วนราชการอื่น

๓.๑ กลยุทธ์สร้างระบบคมนาคมขนส่ง ระบบสาธารณูปโภค สาธารณูปการที่ได้มาตรฐานและทั่วถึง

(๑) แผนงานอุตสาหกรรมและโยธา

ที่	โครงการ	วัตถุประสงค์	เป้าหมาย (ผลผลิตของโครงการ)	งบประมาณ					ตัวชี้วัด (KPI)	ผลที่คาดว่าจะได้รับ	หน่วยงานรับผิดชอบหลัก
				๒๕๖๖ (บาท)	๒๕๖๗ (บาท)	๒๕๖๘ (บาท)	๒๕๖๙ (บาท)	๒๕๗๐ (บาท)			
๓๑๑๐	โครงการก่อสร้างถนนหินคลุก สายอ่างเก็บน้ำห้วยโป่ง บ้าน หล่ายใหม่ หมู่ที่ ๑๑ ต.ออย เชื่อม ต.นาปรัง อ.ปง จ.พะเยา	เพื่อให้การคมนาคมสะดวกและขนย้ายพืชผลทางการเกษตรรวดเร็วยิ่งขึ้น	กว้าง ๖ เมตร ยาว ๔,๐๐๐ เมตร หนา ๐.๑๐ เมตร	๒,๖๐๐,๐๐๐	๒,๖๐๐,๐๐๐	๒,๖๐๐,๐๐๐	๒,๖๐๐,๐๐๐	๒,๖๐๐,๐๐๐	ร้อยละ ๔๐ ของพื้นที่ก่อสร้าง	การสัญจรสะดวกและขนย้ายพืชผลทางการเกษตรรวดเร็วยิ่งขึ้น	กองช่าง/อบต./กรมส่งเสริม/จังหวัดพะเยา/ส่วนราชการอื่น
๓๑๑๑	โครงการก่อสร้างถนนลูกรังบดอัดแน่น สายอ่างเก็บน้ำห้วยโป่ง บ้านหล่ายใหม่ หมู่ที่ ๑๑ ต.ออย เชื่อม ต.นาปรัง อ.ปง จ.พะเยา	เพื่อให้การคมนาคมสะดวกและขนย้ายพืชผลทางการเกษตรรวดเร็วยิ่งขึ้น	กว้าง ๖ เมตร ยาว ๔,๐๐๐ เมตร หนา ๐.๒๕ เมตร	๒,๗๕๐,๐๐๐	๒,๗๕๐,๐๐๐	๒,๗๕๐,๐๐๐	๒,๗๕๐,๐๐๐	๒,๗๕๐,๐๐๐	ร้อยละ ๔๐ ของพื้นที่ก่อสร้าง	การสัญจรสะดวกและขนย้ายพืชผลทางการเกษตรรวดเร็วยิ่งขึ้น	กองช่าง/อบต./กรมส่งเสริม/จังหวัดพะเยา/ส่วนราชการอื่น
๓๑๑๒	โครงการก่อสร้างถนนดินถม สายอ่างเก็บน้ำห้วยโป่ง บ้าน หล่ายใหม่ หมู่ที่ ๑๑ ต.ออย เชื่อม ต.นาปรัง อ.ปง จ.พะเยา	เพื่อให้การคมนาคมสะดวกและขนย้ายพืชผลทางการเกษตรรวดเร็วยิ่งขึ้น	กว้าง ๖ เมตร ยาว ๔,๐๐๐ เมตร หนา ๐.๒๕ เมตร	๕๑๐,๐๐๐	๕๑๐,๐๐๐	๕๑๐,๐๐๐	๕๑๐,๐๐๐	๕๑๐,๐๐๐	ร้อยละ ๔๐ ของพื้นที่ก่อสร้าง	การสัญจรสะดวกและขนย้ายพืชผลทางการเกษตรรวดเร็วยิ่งขึ้น	กองช่าง/อบต./กรมส่งเสริม/จังหวัดพะเยา/ส่วนราชการอื่น
๓๑๑๓	โครงการก่อสร้างถนนคอนกรีตเสริมเหล็ก สายสบก๋าน บ้านหล่ายใหม่ หมู่ที่ ๑๑ ต.ออย เชื่อม ต.นาปรัง อ.ปง จ.พะเยา	เพื่อให้การคมนาคมสะดวกและขนย้ายพืชผลทางการเกษตรรวดเร็วยิ่งขึ้น	กว้าง ๔ เมตร ยาว ๑๐๐ เมตร หนา ๐.๑๕ เมตร	๗๕๐,๐๐๐	๗๕๐,๐๐๐	๗๕๐,๐๐๐	๗๕๐,๐๐๐	๗๕๐,๐๐๐	ร้อยละ ๔๐ ของพื้นที่ก่อสร้าง	การสัญจรสะดวกและขนย้ายพืชผลทางการเกษตรรวดเร็วยิ่งขึ้น	กองช่าง/อบต./กรมส่งเสริม/จังหวัดพะเยา/ส่วนราชการอื่น

๓.๑ กลยุทธ์สร้างระบบคมนาคมขนส่ง ระบบสาธารณูปโภค สาธารณูปการที่ได้มาตรฐานและทั่วถึง

(๑) แผนงานอุตสาหกรรมและโยธา

ที่	โครงการ	วัตถุประสงค์	เป้าหมาย (ผลผลิตของโครงการ)	งบประมาณ					ตัวชี้วัด (KPI)	ผลที่คาดว่าจะได้รับ	หน่วยงานรับผิดชอบหลัก
				๒๕๖๖ (บาท)	๒๕๖๗ (บาท)	๒๕๖๘ (บาท)	๒๕๖๙ (บาท)	๒๕๗๐ (บาท)			
๓๑๔	โครงการก่อสร้างถนนคอนกรีตเสริมเหล็ก สายห้วยยางม้า บ้านหล่ายใหม่ หมู่ที่ ๑๑ ต.ออย เชื่อม ต.นาปรัง อ.ปง จ.พะเยา	เพื่อให้การคมนาคมสะดวกและขนย้ายพืชผลทางการเกษตรรวดเร็วยิ่งขึ้น	กว้าง ๔ เมตร ยาว ๑,๐๐๐ เมตร หนา ๐.๑๕ เมตร	๒,๕๐๐,๐๐๐	๒,๕๐๐,๐๐๐	๒,๕๐๐,๐๐๐	๒,๕๐๐,๐๐๐	๒,๕๐๐,๐๐๐	ร้อยละ ๘๐ ของพื้นที่ก่อสร้าง	การสัญจรสะดวกและขนย้ายพืชผลทางการเกษตรรวดเร็วยิ่งขึ้น	กองช่าง/อบจ./กรมส่งเสริม/จังหวัดพะเยา/ส่วนราชการอื่น
๓๑๕	โครงการก่อสร้างถนนหินคลุก สายห้วยยางม้า บ้านหล่ายใหม่ หมู่ที่ ๑๑ ต.ออย เชื่อม ต.นาปรัง อ.ปง จ.พะเยา	เพื่อให้การคมนาคมสะดวกและขนย้ายพืชผลทางการเกษตรรวดเร็วยิ่งขึ้น	กว้าง ๔ เมตร ยาว ๑,๐๐๐ เมตร หนา ๐.๑๐ เมตร	๕๐๐,๐๐๐	๕๐๐,๐๐๐	๕๐๐,๐๐๐	๕๐๐,๐๐๐	๕๐๐,๐๐๐	ร้อยละ ๘๐ ของพื้นที่ก่อสร้าง	การสัญจรสะดวกและขนย้ายพืชผลทางการเกษตรรวดเร็วยิ่งขึ้น	กองช่าง/อบจ./กรมส่งเสริม/จังหวัดพะเยา/ส่วนราชการอื่น
๓๑๖	โครงการก่อสร้างถนนลูกรังบดอัดแน่น สายห้วยยางม้า บ้านหล่ายใหม่ หมู่ที่ ๑๑ ต.ออย เชื่อม ต.นาปรัง อ.ปง จ.พะเยา	เพื่อให้การคมนาคมสะดวกและขนย้ายพืชผลทางการเกษตรรวดเร็วยิ่งขึ้น	กว้าง ๔ เมตร ยาว ๑,๐๐๐ เมตร หนา ๐.๒๕ เมตร	๔๐๐,๐๐๐	๔๐๐,๐๐๐	๔๐๐,๐๐๐	๔๐๐,๐๐๐	๔๐๐,๐๐๐	ร้อยละ ๘๐ ของพื้นที่ก่อสร้าง	การสัญจรสะดวกและขนย้ายพืชผลทางการเกษตรรวดเร็วยิ่งขึ้น	กองช่าง/อบจ./กรมส่งเสริม/จังหวัดพะเยา/ส่วนราชการอื่น
๓๑๗	โครงการก่อสร้างถนนคอนกรีตเสริมเหล็ก สายบวกป่าเปิบ บ้านหล่ายใหม่ หมู่ที่ ๑๑ ต.ออย เชื่อม ต.นาปรัง อ.ปง จ.พะเยา	เพื่อให้การคมนาคมสะดวกและขนย้ายพืชผลทางการเกษตรรวดเร็วยิ่งขึ้น	กว้าง ๔ เมตร ยาว ๑,๐๐๐ เมตร หนา ๐.๑๕ เมตร	๒,๕๐๐,๐๐๐	๒,๕๐๐,๐๐๐	๒,๕๐๐,๐๐๐	๒,๕๐๐,๐๐๐	๒,๕๐๐,๐๐๐	ร้อยละ ๘๐ ของพื้นที่ก่อสร้าง	การสัญจรสะดวกและขนย้ายพืชผลทางการเกษตรรวดเร็วยิ่งขึ้น	กองช่าง/อบจ./กรมส่งเสริม/จังหวัดพะเยา/ส่วนราชการอื่น

๑.๑ กลยุทธ์สร้างระบบคมนาคมขนส่ง ระบบสาธารณูปโภค สาธารณูปการที่ได้มาตรฐานและทั่วถึง

(๑) แผนงานอุตสาหกรรมและโยธา

ที่	โครงการ	วัตถุประสงค์	เป้าหมาย (ผลผลิตของโครงการ)	งบประมาณ					ตัวชี้วัด (KPI)	ผลที่คาดว่าจะได้รับ	หน่วยงานรับผิดชอบหลัก
				๒๕๖๖ (บาท)	๒๕๖๗ (บาท)	๒๕๖๘ (บาท)	๒๕๖๙ (บาท)	๒๕๗๐ (บาท)			
๓๗๘	โครงการก่อสร้างถนนหินคลุก สายบวกป่าเป้ย บ้านหล่ายใหม่ หมู่ที่ ๑๑ ต.ออย เชื่อม ต.นาปรัง อ.ปง จ.พะเยา	เพื่อให้การคมนาคมสะดวกและขนย้ายพืชผลทางการเกษตรรวดเร็วยิ่งขึ้น	กว้าง ๔ เมตร ยาว ๑,๐๐๐ เมตร หนา ๐.๑๐ เมตร	๕๐๐,๐๐๐	๕๐๐,๐๐๐	๕๐๐,๐๐๐	๕๐๐,๐๐๐	๕๐๐,๐๐๐	ร้อยละ ๘๐ ของพื้นที่ก่อสร้าง	การสัญจรสะดวกและขนย้ายพืชผลทางการเกษตรรวดเร็วยิ่งขึ้น	กองช่าง/อบจ./กรมส่งเสริม/จังหวัดพะเยา/ส่วนราชการอื่น
๓๗๙	โครงการก่อสร้างถนนลูกรังบดอัดแน่น สายบวกป่าเป้ย บ้านหล่ายใหม่ หมู่ที่ ๑๑ ต.ออย เชื่อม ต.นาปรัง อ.ปง จ.พะเยา	เพื่อให้การคมนาคมสะดวกและขนย้ายพืชผลทางการเกษตรรวดเร็วยิ่งขึ้น	กว้าง ๔ เมตร ยาว ๑,๐๐๐ เมตร หนา ๐.๒๕ เมตร	๔๐๐,๐๐๐	๔๐๐,๐๐๐	๔๐๐,๐๐๐	๔๐๐,๐๐๐	๔๐๐,๐๐๐	ร้อยละ ๘๐ ของพื้นที่ก่อสร้าง	การสัญจรสะดวกและขนย้ายพืชผลทางการเกษตรรวดเร็วยิ่งขึ้น	กองช่าง/อบจ./กรมส่งเสริม/จังหวัดพะเยา/ส่วนราชการอื่น
๓๘๐	โครงการก่อสร้างถนนคอนกรีตเสริมเหล็ก สายค่าบอน บ้าน หล่ายใหม่ หมู่ที่ ๑๑ ต.ออย เชื่อม ต.นาปรัง อ.ปง จ.พะเยา	เพื่อให้การคมนาคมสะดวกและขนย้ายพืชผลทางการเกษตรรวดเร็วยิ่งขึ้น	กว้าง ๔ เมตร ยาว ๑,๐๐๐ เมตร หนา ๐.๑๕ เมตร	๒,๕๐๐,๐๐๐	๒,๕๐๐,๐๐๐	๒,๕๐๐,๐๐๐	๒,๕๐๐,๐๐๐	๒,๕๐๐,๐๐๐	ร้อยละ ๘๐ ของพื้นที่ก่อสร้าง	การสัญจรสะดวกและขนย้ายพืชผลทางการเกษตรรวดเร็วยิ่งขึ้น	กองช่าง/อบจ./กรมส่งเสริม/จังหวัดพะเยา/ส่วนราชการอื่น
๓๘๑	โครงการก่อสร้างถนนหินคลุก สายค่าบอน บ้านหล่ายใหม่ หมู่ที่ ๑๑ ต.ออย เชื่อม ต.นาปรัง อ.ปง จ.พะเยา	เพื่อให้การคมนาคมสะดวกและขนย้ายพืชผลทางการเกษตรรวดเร็วยิ่งขึ้น	กว้าง ๔ เมตร ยาว ๑,๐๐๐ เมตร หนา ๐.๑๐ เมตร	๕๐๐,๐๐๐	๕๐๐,๐๐๐	๕๐๐,๐๐๐	๕๐๐,๐๐๐	๕๐๐,๐๐๐	ร้อยละ ๘๐ ของพื้นที่ก่อสร้าง	การสัญจรสะดวกและขนย้ายพืชผลทางการเกษตรรวดเร็วยิ่งขึ้น	กองช่าง/อบจ./กรมส่งเสริม/จังหวัดพะเยา/ส่วนราชการอื่น

๓.๑ กลยุทธ์สร้างระบบคมนาคมขนส่ง ระบบสาธารณูปโภค สาธารณูปการที่ได้มาตรฐานและทั่วถึง

(๑) แผนงานอุตสาหกรรมและโยธา

ที่	โครงการ	วัตถุประสงค์	เป้าหมาย (ผลผลิตของโครงการ)	งบประมาณ					ตัวชี้วัด (KPI)	ผลที่คาดว่าจะได้รับ	หน่วยงานรับผิดชอบหลัก
				๒๕๖๖ (บาท)	๒๕๖๗ (บาท)	๒๕๖๘ (บาท)	๒๕๖๙ (บาท)	๒๕๗๐ (บาท)			
๓๔๒	โครงการก่อสร้างถนนลูกรังบดอัดแน่น สายค่าบอน บ้านหล่ายใหม่ หมู่ที่ ๑๑ ต.ออย เชื่อม ต.นาปรัง อ.ปง จ.พะเยา	เพื่อให้การคมนาคมสะดวกและขนย้ายพืชผลทางการเกษตรรวดเร็วยิ่งขึ้น	กว้าง ๔ เมตร ยาว ๑,๐๐๐ เมตร หนา ๐.๒๕ เมตร	๔๐๐,๐๐๐	๔๐๐,๐๐๐	๔๐๐,๐๐๐	๔๐๐,๐๐๐	๔๐๐,๐๐๐	ร้อยละ ๘๐ ของพื้นที่ก่อสร้าง	การสัญจรสะดวกและขนย้ายพืชผลทางการเกษตรรวดเร็วยิ่งขึ้น	กองช่าง/ทต./กรมส่งเสริม/จังหวัดพะเยา/ส่วนราชการอื่น
๓๔๓	โครงการก่อสร้างถนนคอนกรีตเสริมเหล็ก สายสันป่าเหนียง บ้านหล่ายใหม่ หมู่ที่ ๑๑ ต.ออย เชื่อม ต.นาปรัง อ.ปง จ.พะเยา	เพื่อให้การคมนาคมสะดวกและขนย้ายพืชผลทางการเกษตรรวดเร็วยิ่งขึ้น	กว้าง ๔ เมตร ยาว ๑,๐๐๐ เมตร หนา ๐.๑๕ เมตร	๒,๕๐๐,๐๐๐	๒,๕๐๐,๐๐๐	๒,๕๐๐,๐๐๐	๒,๕๐๐,๐๐๐	๒,๕๐๐,๐๐๐	ร้อยละ ๘๐ ของพื้นที่ก่อสร้าง	การสัญจรสะดวกและขนย้ายพืชผลทางการเกษตรรวดเร็วยิ่งขึ้น	กองช่าง/ทต./กรมส่งเสริม/จังหวัดพะเยา/ส่วนราชการอื่น
๓๔๔	โครงการก่อสร้างถนนหินคลุก สายสันป่าเหนียง บ้านหล่ายใหม่ หมู่ที่ ๑๑ ต.ออย เชื่อม ต.นาปรัง อ.ปง จ.พะเยา	เพื่อให้การคมนาคมสะดวกและขนย้ายพืชผลทางการเกษตรรวดเร็วยิ่งขึ้น	กว้าง ๔ เมตร ยาว ๑,๐๐๐ เมตร หนา ๐.๑๐ เมตร	๕๐๐,๐๐๐	๕๐๐,๐๐๐	๕๐๐,๐๐๐	๕๐๐,๐๐๐	๕๐๐,๐๐๐	ร้อยละ ๘๐ ของพื้นที่ก่อสร้าง	การสัญจรสะดวกและขนย้ายพืชผลทางการเกษตรรวดเร็วยิ่งขึ้น	กองช่าง/ทต./กรมส่งเสริม/จังหวัดพะเยา/ส่วนราชการอื่น
๓๔๕	โครงการก่อสร้างถนนลูกรังบดอัดแน่น สายสันป่าเหนียง บ้านหล่ายใหม่ หมู่ที่ ๑๑ ต.ออย เชื่อม ต.นาปรัง อ.ปง จ.พะเยา	เพื่อให้การคมนาคมสะดวกและขนย้ายพืชผลทางการเกษตรรวดเร็วยิ่งขึ้น	กว้าง ๔ เมตร ยาว ๑,๐๐๐ เมตร หนา ๐.๒๕ เมตร	๔๐๐,๐๐๐	๔๐๐,๐๐๐	๔๐๐,๐๐๐	๔๐๐,๐๐๐	๔๐๐,๐๐๐	ร้อยละ ๘๐ ของพื้นที่ก่อสร้าง	การสัญจรสะดวกและขนย้ายพืชผลทางการเกษตรรวดเร็วยิ่งขึ้น	กองช่าง/ทต./กรมส่งเสริม/จังหวัดพะเยา/ส่วนราชการอื่น

๓.๓ กลยุทธ์สร้างระบบคมนาคมขนส่ง ระบบสาธารณูปโภค สาธารณูปการที่ได้มาตรฐานและทั่วถึง

(๓) แผนงานอุตสาหกรรมและโยธา

ที่	โครงการ	วัตถุประสงค์	เป้าหมาย (ผลผลิตของโครงการ)	งบประมาณ					ตัวชี้วัด (KPI)	ผลที่คาดว่าจะได้รับ	หน่วยงานรับผิดชอบหลัก
				๒๕๖๖ (บาท)	๒๕๖๗ (บาท)	๒๕๖๘ (บาท)	๒๕๖๙ (บาท)	๒๕๗๐ (บาท)			
๓๔๖	โครงการก่อสร้างถนนคอนกรีตเสริมเหล็ก สายรอบอ่างห้วยโป่ง บ้านหล่ายใหม่ หมู่ที่ ๑๑ ต.ออย เชื่อม ต.นาปรัง อ.ปง จ.พะเยา	เพื่อให้การคมนาคมสะดวกและขนย้ายพืชผลทางการเกษตรรวดเร็วยิ่งขึ้น	กว้าง ๔ เมตร ยาว ๑,๐๐๐ เมตร หนา ๐.๑๕ เมตร	๒,๕๐๐,๐๐๐	๒,๕๐๐,๐๐๐	๒,๕๐๐,๐๐๐	๒,๕๐๐,๐๐๐	๒,๕๐๐,๐๐๐	ร้อยละ ๘๐ ของพื้นที่ก่อสร้าง	การสัญจรสะดวกและขนย้ายพืชผลทางการเกษตรรวดเร็วยิ่งขึ้น	กองช่าง/อบจ./กรมส่งเสริมฯ/จังหวัดพะเยา/ส่วนราชการอื่น
๓๔๗	โครงการก่อสร้างถนนหินคลุก สายรอบอ่างห้วยโป่ง บ้านหล่ายใหม่ หมู่ที่ ๑๑ ต.ออย เชื่อม ต.นาปรัง อ.ปง จ.พะเยา	เพื่อให้การคมนาคมสะดวกและขนย้ายพืชผลทางการเกษตรรวดเร็วยิ่งขึ้น	กว้าง ๔ เมตร ยาว ๑,๐๐๐ เมตร หนา ๐.๑๐ เมตร	๑๗,๑๐๐,๐๐๐	๑๗,๑๐๐,๐๐๐	๑๗,๑๐๐,๐๐๐	๑๗,๑๐๐,๐๐๐	๑๗,๑๐๐,๐๐๐	ร้อยละ ๘๐ ของพื้นที่ก่อสร้าง	การสัญจรสะดวกและขนย้ายพืชผลทางการเกษตรรวดเร็วยิ่งขึ้น	กองช่าง/อบจ./กรมส่งเสริมฯ/จังหวัดพะเยา/ส่วนราชการอื่น
๓๔๘	โครงการก่อสร้างถนนลูกรังบดอัดแน่น สายรอบอ่างห้วยโป่ง บ้าน หล่ายใหม่ หมู่ที่ ๑๑ ต.ออย เชื่อม ต.นาปรัง อ.ปง จ.พะเยา	เพื่อให้การคมนาคมสะดวกและขนย้ายพืชผลทางการเกษตรรวดเร็วยิ่งขึ้น	กว้าง ๔ เมตร ยาว ๑,๐๐๐ เมตร หนา ๐.๒๕ เมตร	๑,๕๔๐,๐๐๐	๑,๕๔๐,๐๐๐	๑,๕๔๐,๐๐๐	๑,๕๔๐,๐๐๐	๑,๕๔๐,๐๐๐	ร้อยละ ๘๐ ของพื้นที่ก่อสร้าง	การสัญจรสะดวกและขนย้ายพืชผลทางการเกษตรรวดเร็วยิ่งขึ้น	กองช่าง/อบจ./กรมส่งเสริมฯ/จังหวัดพะเยา/ส่วนราชการอื่น
๓๔๙	โครงการก่อสร้างถนนดินถม สายรอบอ่างห้วยโป่ง บ้านหล่ายใหม่ หมู่ที่ ๑๑ ต.ออย เชื่อม ต.นาปรัง อ.ปง จ.พะเยา	เพื่อให้การคมนาคมสะดวกและขนย้ายพืชผลทางการเกษตรรวดเร็วยิ่งขึ้น	กว้าง ๔ เมตร ยาว ๑,๐๐๐ เมตร หนา ๐.๒๐ เมตร	๔๐๐,๐๐๐	๔๐๐,๐๐๐	๔๐๐,๐๐๐	๔๐๐,๐๐๐	๔๐๐,๐๐๐	ร้อยละ ๘๐ ของพื้นที่ก่อสร้าง	การสัญจรสะดวกและขนย้ายพืชผลทางการเกษตรรวดเร็วยิ่งขึ้น	กองช่าง/อบจ./กรมส่งเสริมฯ/จังหวัดพะเยา/ส่วนราชการอื่น

๓.๑ กลยุทธ์สร้างระบบคมนาคมขนส่ง ระบบสาธารณูปโภค สาธารณูปการที่ได้มาตรฐานและทั่วถึง

(๑) แผนงานอุตสาหกรรมและโยธา

ที่	โครงการ	วัตถุประสงค์	เป้าหมาย (ผลผลิตของโครงการ)	งบประมาณ					ตัวชี้วัด (KPI)	ผลที่คาดว่าจะได้รับ	หน่วยงานรับผิดชอบหลัก
				๒๕๖๖ (บาท)	๒๕๖๗ (บาท)	๒๕๖๘ (บาท)	๒๕๖๙ (บาท)	๒๕๗๐ (บาท)			
๗๕๐	โครงการก่อสร้างถนนคอนกรีตเสริมเหล็ก สายบวกผักบุ้ง บ้านหล่ายใหม่ หมู่ที่ ๑๑ ต.ออย เชียม ต.นาปรัง อ.ปง จ.พะเยา	เพื่อให้การคมนาคมสะดวกและขนย้ายพืชผลทางการเกษตรรวดเร็วยิ่งขึ้น	กว้าง ๔ เมตร ยาว ๒๐๐ เมตร หนา ๐.๑๕ เมตร	๕๐๐,๐๐๐	๕๐๐,๐๐๐	๕๐๐,๐๐๐	๕๐๐,๐๐๐	๕๐๐,๐๐๐	ร้อยละ ๘๐ ของพื้นที่ก่อสร้าง	การสัญจรสะดวกและขนย้ายพืชผลทางการเกษตรรวดเร็วยิ่งขึ้น	กองช่าง/อบจ./กรมส่งเสริม/จังหวัดพะเยา/ส่วนราชการอื่น
๗๕๑	โครงการก่อสร้างถนนคอนกรีตเสริมเหล็ก สายหอเจ้าที่ ข้างบ้านนางพัดร ใจซื่อ บ้านหล่ายใหม่ หมู่ที่ ๑๑ ต.ออย เชียม ต.นาปรัง อ.ปง จ.พะเยา	เพื่อให้การคมนาคมสะดวกและขนย้ายพืชผลทางการเกษตรรวดเร็วยิ่งขึ้น	กว้าง ๔ เมตร ยาว ๒๐๐ เมตร หนา ๐.๑๕ เมตร	๕๐๐,๐๐๐	๕๐๐,๐๐๐	๕๐๐,๐๐๐	๕๐๐,๐๐๐	๕๐๐,๐๐๐	ร้อยละ ๘๐ ของพื้นที่ก่อสร้าง	การสัญจรสะดวกและขนย้ายพืชผลทางการเกษตรรวดเร็วยิ่งขึ้น	กองช่าง/อบจ./กรมส่งเสริม/จังหวัดพะเยา/ส่วนราชการอื่น
๗๕๒	โครงการก่อสร้างถนนคอนกรีตเสริมเหล็ก สายสองแคว บ้าน หล่ายใหม่ หมู่ที่ ๑๑ ต.ออย เชียม ต.นาปรัง อ.ปง จ.พะเยา	เพื่อให้การคมนาคมสะดวกและขนย้ายพืชผลทางการเกษตรรวดเร็วยิ่งขึ้น	กว้าง ๖ เมตร ยาว ๑,๐๐๐ เมตร หนา ๐.๑๕ เมตร	๓,๗๕๐,๐๐๐	๓,๗๕๐,๐๐๐	๓,๗๕๐,๐๐๐	๓,๗๕๐,๐๐๐	๓,๗๕๐,๐๐๐	ร้อยละ ๘๐ ของพื้นที่ก่อสร้าง	การสัญจรสะดวกและขนย้ายพืชผลทางการเกษตรรวดเร็วยิ่งขึ้น	กองช่าง/อบจ./กรมส่งเสริม/จังหวัดพะเยา/ส่วนราชการอื่น
๗๕๓	โครงการก่อสร้างถนนหินคลุก สายสองแคว บ้านหล่ายใหม่ หมู่ที่ ๑๑ ต.ออย เชียม ต.นาปรัง อ.ปง จ.พะเยา	เพื่อให้การคมนาคมสะดวกและขนย้ายพืชผลทางการเกษตรรวดเร็วยิ่งขึ้น	กว้าง ๖ เมตร ยาว ๑,๐๐๐ เมตร หนา ๐.๑๐ เมตร	๖๕๐,๐๐๐	๖๕๐,๐๐๐	๖๕๐,๐๐๐	๖๕๐,๐๐๐	๖๕๐,๐๐๐	ร้อยละ ๘๐ ของพื้นที่ก่อสร้าง	การสัญจรสะดวกและขนย้ายพืชผลทางการเกษตรรวดเร็วยิ่งขึ้น	กองช่าง/อบจ./กรมส่งเสริม/จังหวัดพะเยา/ส่วนราชการอื่น

๓.๑ กลยุทธ์สร้างระบบคมนาคมขนส่ง ระบบสาธารณูปโภค สาธารณูปการที่ได้มาตรฐานและทั่วถึง

(๑) แผนงานอุตสาหกรรมและโยธา

ที่	โครงการ	วัตถุประสงค์	เป้าหมาย (ผลผลิตของโครงการ)	งบประมาณ					ตัวชี้วัด (KPI)	ผลที่คาดว่าจะได้รับ	หน่วยงานรับผิดชอบหลัก
				๒๕๖๖ (บาท)	๒๕๖๗ (บาท)	๒๕๖๘ (บาท)	๒๕๖๙ (บาท)	๒๕๗๐ (บาท)			
๗๕๔	โครงการก่อสร้างถนนลูกรังบดอัดแน่น สายสองแคว บ้านหล่ายใหม่ หมู่ที่ ๑๑ ต.ออย เชื่อม ต.นาปรัง อ.ปง จ.พะเยา	เพื่อให้การคมนาคมสะดวกและขนย้ายพืชผลทางการเกษตรรวดเร็วยิ่งขึ้น	กว้าง ๖ เมตร ยาว ๑,๐๐๐ เมตร หนา ๐.๒๕ เมตร	๕๘๐,๐๐๐	๕๘๐,๐๐๐	๕๘๐,๐๐๐	๕๘๐,๐๐๐	๕๘๐,๐๐๐	ร้อยละ ๘๐ ของพื้นที่ก่อสร้าง	การสัญจรสะดวกและขนย้ายพืชผลทางการเกษตรรวดเร็วยิ่งขึ้น	กองช่าง/อบจ./กรมส่งเสริม/จังหวัดพะเยา/ส่วนราชการอื่น
๗๕๕	โครงการก่อสร้างถนนคอนกรีตเสริมเหล็ก สายหอเจ้าที่ ดงเจ้าที่บ้านเหนือ บ้านหล่ายใหม่ หมู่ที่ ๑๑ ต.ออย เชื่อม ต.นาปรัง อ.ปง จ.พะเยา	เพื่อให้การคมนาคมสะดวกและขนย้ายพืชผลทางการเกษตรรวดเร็วยิ่งขึ้น	กว้าง ๔ เมตร ยาว ๔๐๐ เมตร หนา ๐.๑๕ เมตร	๑,๐๐๐,๐๐๐	๑,๐๐๐,๐๐๐	๑,๐๐๐,๐๐๐	๑,๐๐๐,๐๐๐	๑,๐๐๐,๐๐๐	ร้อยละ ๘๐ ของพื้นที่ก่อสร้าง	การสัญจรสะดวกและขนย้ายพืชผลทางการเกษตรรวดเร็วยิ่งขึ้น	กองช่าง/อบจ./กรมส่งเสริม/จังหวัดพะเยา/ส่วนราชการอื่น
๗๕๖	โครงการก่อสร้างถนนคอนกรีตเสริมเหล็ก สายอ่างเก็บน้ำห้วยแก่น บ้านดอนทอง หมู่ที่ ๑๒ ต.ออย เชื่อม ต.ริม อ.ปง จ.พะเยา	เพื่อให้การคมนาคมสะดวกและขนย้ายพืชผลทางการเกษตรรวดเร็วยิ่งขึ้น	กว้าง ๕ เมตร ยาว ๔,๗๕๐ เมตร หนา ๐.๑๕ เมตร	๑๓,๖๐๐,๐๐๐	๑๓,๖๐๐,๐๐๐	๑๓,๖๐๐,๐๐๐	๑๓,๖๐๐,๐๐๐	๑๓,๖๐๐,๐๐๐	ร้อยละ ๘๐ ของพื้นที่ก่อสร้าง	ประชาชนได้รับความสะดวกในการสัญจรเพิ่มมากยิ่งขึ้น	กองช่าง/อบจ./กรมส่งเสริม/จังหวัดพะเยา/ส่วนราชการอื่น
๗๕๗	โครงการก่อสร้างถนนหินคลุก สายอ่างเก็บน้ำห้วยแก่น บ้านดอนทอง หมู่ที่ ๑๒ ต.ออย เชื่อม ต.ริม อ.ปง จ.พะเยา	เพื่อให้การคมนาคมสะดวกและขนย้ายพืชผลทางการเกษตรรวดเร็วยิ่งขึ้น	กว้าง ๕ เมตร ยาว ๔,๗๕๐ เมตร หนา ๐.๑๐ เมตร	๒,๔๐๐,๐๐๐	๒,๔๐๐,๐๐๐	๒,๔๐๐,๐๐๐	๒,๔๐๐,๐๐๐	๒,๔๐๐,๐๐๐	ร้อยละ ๘๐ ของพื้นที่ก่อสร้าง	การสัญจรสะดวกและขนย้ายพืชผลทางการเกษตรรวดเร็วยิ่งขึ้น	กองช่าง/อบจ./กรมส่งเสริม/จังหวัดพะเยา/ส่วนราชการอื่น

๓.๑ กลยุทธ์สร้างระบบคมนาคมขนส่ง ระบบสาธารณูปโภค สาธารณูปการที่ได้มาตรฐานและทั่วถึง

(๑) แผนงานอุตสาหกรรมและโยธา

ที่	โครงการ	วัตถุประสงค์	เป้าหมาย (ผลผลิตของโครงการ)	งบประมาณ					ตัวชี้วัด (KPI)	ผลที่คาดว่าจะได้รับ	หน่วยงานรับผิดชอบหลัก
				๒๕๖๖ (บาท)	๒๕๖๗ (บาท)	๒๕๖๘ (บาท)	๒๕๖๙ (บาท)	๒๕๗๐ (บาท)			
๓๕๘	โครงการก่อสร้างถนนลูกรังบดอัดแน่น สายอ่างเก็บน้ำห้วยแก่น บ้านดอนทอง หมู่ที่ ๑๒ ต.ออย เชียม ต.ริม อ.ปง จ.พะเยา	เพื่อให้การคมนาคมสะดวกและขนย้ายพืชผลทางการเกษตรรวดเร็วยิ่งขึ้น	กว้าง ๕ เมตร ยาว ๔,๓๕๐ เมตร หนา ๐.๒๕ เมตร	๒,๓๐๐,๐๐๐	๒,๓๐๐,๐๐๐	๒,๓๐๐,๐๐๐	๒,๓๐๐,๐๐๐	๒,๓๐๐,๐๐๐	ร้อยละ ๘๐ ของพื้นที่ก่อสร้าง	การสัญจรสะดวกและขนย้ายพืชผลทางการเกษตรรวดเร็วยิ่งขึ้น	กองช่าง/อบต./กรมส่งเสริมฯ/จังหวัดพะเยา/ส่วนราชการอื่น
๓๕๙	โครงการก่อสร้างถนนดินถม สายอ่างเก็บน้ำห้วยแก่น บ้านดอนทอง หมู่ที่ ๑๒ ต.ออย เชียม ต.ริม อ.ปง จ.พะเยา	เพื่อให้การคมนาคมสะดวกและขนย้ายพืชผลทางการเกษตรรวดเร็วยิ่งขึ้น	กว้าง ๕ เมตร ยาว ๔,๓๕๐ เมตร หนา ๐.๒๕ เมตร	๕๐๐,๐๐๐	๕๐๐,๐๐๐	๕๐๐,๐๐๐	๕๐๐,๐๐๐	๕๐๐,๐๐๐	ร้อยละ ๘๐ ของพื้นที่ก่อสร้าง	การสัญจรสะดวกและขนย้ายพืชผลทางการเกษตรรวดเร็วยิ่งขึ้น	กองช่าง/อบต./กรมส่งเสริมฯ/จังหวัดพะเยา/ส่วนราชการอื่น
๓๖๐	โครงการก่อสร้างถนนคอนกรีตเสริมเหล็ก สายห้วยโชคหม้อ บ้านดอนทอง หมู่ที่ ๑๒ ต.ออย เชียม ต.ริม อ.ปง จ.พะเยา	เพื่อให้การคมนาคมสะดวกและขนย้ายพืชผลทางการเกษตรรวดเร็วยิ่งขึ้น	กว้าง ๔ เมตร ยาว ๑,๑๔๕ เมตร หนา ๐.๑๕ เมตร	๒,๙๐๐,๐๐๐	๒,๙๐๐,๐๐๐	๒,๙๐๐,๐๐๐	๒,๙๐๐,๐๐๐	๒,๙๐๐,๐๐๐	ร้อยละ ๘๐ ของพื้นที่ก่อสร้าง	การสัญจรสะดวกและขนย้ายพืชผลทางการเกษตรรวดเร็วยิ่งขึ้น	กองช่าง/อบต./กรมส่งเสริมฯ/จังหวัดพะเยา/ส่วนราชการอื่น
๓๖๑	โครงการก่อสร้างถนนหินคลุก สายห้วยโชคหม้อ บ้านดอนทอง หมู่ที่ ๑๒ ต.ออย เชียม ต.ริม อ.ปง จ.พะเยา	เพื่อให้การคมนาคมสะดวกและขนย้ายพืชผลทางการเกษตรรวดเร็วยิ่งขึ้น	กว้าง ๔ เมตร ยาว ๑,๑๔๕ เมตร หนา ๐.๑๐ เมตร	๕๐๐,๐๐๐	๕๐๐,๐๐๐	๕๐๐,๐๐๐	๕๐๐,๐๐๐	๕๐๐,๐๐๐	ร้อยละ ๘๐ ของพื้นที่ก่อสร้าง	การสัญจรสะดวกและขนย้ายพืชผลทางการเกษตรรวดเร็วยิ่งขึ้น	กองช่าง/อบต./กรมส่งเสริมฯ/จังหวัดพะเยา/ส่วนราชการอื่น

๓.๑ กลยุทธ์สร้างระบบคมนาคมขนส่ง ระบบสาธารณูปโภค สาธารณูปการที่ได้มาตรฐานและทั่วถึง

(๑) แผนงานยุทธศาสตร์การคมนาคมขนส่ง

ที่	โครงการ	วัตถุประสงค์	เป้าหมาย (ผลผลิตของโครงการ)	งบประมาณ					ตัวชี้วัด (KPI)	ผลที่คาดว่าจะได้รับ	หน่วยงานรับผิดชอบหลัก
				๒๕๖๖ (บาท)	๒๕๖๗ (บาท)	๒๕๖๘ (บาท)	๒๕๖๙ (บาท)	๒๕๗๐ (บาท)			
๓๖๒	โครงการก่อสร้างถนนลูกรังบดอัดแน่น สายห้วยไชคหมัง บ้านดอนทอง หมู่ที่ ๑๒ ต.ออย เชียม ต.จิม อ.ปง จ.พะเยา	เพื่อให้การคมนาคมสะดวกและขนย้ายพืชผลทางการเกษตรรวดเร็วยิ่งขึ้น	กว้าง ๔ เมตร ยาว ๑,๑๔๕ เมตร หนา ๐.๒๕ เมตร	๔๕๐,๐๐๐	๔๕๐,๐๐๐	๔๕๐,๐๐๐	๔๕๐,๐๐๐	๔๕๐,๐๐๐	ร้อยละ ๘๐ ของพื้นที่ก่อสร้าง	การสัญจรสะดวกและขนย้ายพืชผลทางการเกษตรรวดเร็วยิ่งขึ้น	กองช่าง/อบต./กรมส่งเสริม/จังหวัดพะเยา/ส่วนราชการอื่น
๓๖๓	โครงการก่อสร้างถนนคอนกรีตเสริมเหล็ก สายห้วยทรายขาว ๑ บ้านดอนทอง หมู่ที่ ๑๒ ต.ออย เชียม ต.จิม อ.ปง จ.พะเยา	เพื่อให้การคมนาคมสะดวกและขนย้ายพืชผลทางการเกษตรรวดเร็วยิ่งขึ้น	กว้าง ๔ เมตร ยาว ๑,๕๐๐ เมตร หนา ๐.๑๕ เมตร	๓,๗๕๐,๐๐๐	๓,๗๕๐,๐๐๐	๓,๗๕๐,๐๐๐	๓,๗๕๐,๐๐๐	๓,๗๕๐,๐๐๐	ร้อยละ ๘๐ ของพื้นที่ก่อสร้าง	การสัญจรสะดวกและขนย้ายพืชผลทางการเกษตรรวดเร็วยิ่งขึ้น	กองช่าง/อบต./กรมส่งเสริม/จังหวัดพะเยา/ส่วนราชการอื่น
๓๖๔	โครงการก่อสร้างถนนหินคลุก สายห้วยทรายขาว ๑ บ้านดอนทอง หมู่ที่ ๑๒ ต.ออย เชียม ต.จิม อ.ปง จ.พะเยา	เพื่อให้การคมนาคมสะดวกและขนย้ายพืชผลทางการเกษตรรวดเร็วยิ่งขึ้น	กว้าง ๔ เมตร ยาว ๑,๕๐๐ เมตร หนา ๐.๑๐ เมตร	๖๕๐,๐๐๐	๖๕๐,๐๐๐	๖๕๐,๐๐๐	๖๕๐,๐๐๐	๖๕๐,๐๐๐	ร้อยละ ๘๐ ของพื้นที่ก่อสร้าง	การสัญจรสะดวกและขนย้ายพืชผลทางการเกษตรรวดเร็วยิ่งขึ้น	กองช่าง/อบต./กรมส่งเสริม/จังหวัดพะเยา/ส่วนราชการอื่น
๓๖๕	โครงการก่อสร้างถนนลูกรังบดอัดแน่น สายห้วยทรายขาว ๑ บ้านดอนทอง หมู่ที่ ๑๒ ต.ออย เชียม ต.จิม อ.ปง จ.พะเยา	เพื่อให้การคมนาคมสะดวกและขนย้ายพืชผลทางการเกษตรรวดเร็วยิ่งขึ้น	กว้าง ๔ เมตร ยาว ๑,๕๐๐ เมตร หนา ๐.๒๕ เมตร	๕๘๐,๐๐๐	๕๘๐,๐๐๐	๕๘๐,๐๐๐	๕๘๐,๐๐๐	๕๘๐,๐๐๐	ร้อยละ ๘๐ ของพื้นที่ก่อสร้าง	การสัญจรสะดวกและขนย้ายพืชผลทางการเกษตรรวดเร็วยิ่งขึ้น	กองช่าง/อบต./กรมส่งเสริม/จังหวัดพะเยา/ส่วนราชการอื่น

๓.๓ กลยุทธ์สร้างระบบคมนาคมขนส่ง ระบบสาธารณูปโภค สาธารณูปการที่ได้มาตรฐานและทั่วถึง

(๓) แผนงานอุตสาหกรรมและโยธา

ที่	โครงการ	วัตถุประสงค์	เป้าหมาย (ผลผลิตของโครงการ)	งบประมาณ					ตัวชี้วัด (KPI)	ผลที่คาดว่าจะได้รับ	หน่วยงานรับผิดชอบหลัก
				๒๕๖๖ (บาท)	๒๕๖๗ (บาท)	๒๕๖๘ (บาท)	๒๕๖๙ (บาท)	๒๕๗๐ (บาท)			
๓๖๖	โครงการก่อสร้างถนนคอนกรีตเสริมเหล็ก สายห้วยทรายขาว ๒ บ้านดอนทอง หมู่ที่ ๑๒ ต.ออย เชื่อม ต.ริม อ.ปง จ.พะเยา	เพื่อให้การคมนาคมสะดวกและขนย้ายพืชผลทางการเกษตรรวดเร็วยิ่งขึ้น	กว้าง ๔ เมตร ยาว ๑,๗๐๐ เมตร หนา ๐.๑๕ เมตร	๔,๒๕๐,๐๐๐	๔,๒๕๐,๐๐๐	๔,๒๕๐,๐๐๐	๔,๒๕๐,๐๐๐	๔,๒๕๐,๐๐๐	ร้อยละ ๘๐ ของพื้นที่ก่อสร้าง	การสัญจรสะดวกและขนย้ายพืชผลทางการเกษตรรวดเร็วยิ่งขึ้น	กองช่าง/อบจ./กรมส่งเสริม/จังหวัดพะเยา/ส่วนราชการอื่น
๓๖๗	โครงการก่อสร้างถนนหินคลุก สายห้วยทรายขาว ๒ บ้านดอนทอง หมู่ที่ ๑๒ ต.ออย เชื่อม ต.ริม อ.ปง จ.พะเยา	เพื่อให้การคมนาคมสะดวกและขนย้ายพืชผลทางการเกษตรรวดเร็วยิ่งขึ้น	กว้าง ๔ เมตร ยาว ๑,๗๐๐ เมตร หนา ๐.๑๐ เมตร	๗๐๗,๐๐๐	๗๐๗,๐๐๐	๗๐๗,๐๐๐	๗๐๗,๐๐๐	๗๐๗,๐๐๐	ร้อยละ ๘๐ ของพื้นที่ก่อสร้าง	การสัญจรสะดวกและขนย้ายพืชผลทางการเกษตรรวดเร็วยิ่งขึ้น	กองช่าง/อบจ./กรมส่งเสริม/จังหวัดพะเยา/ส่วนราชการอื่น
๓๖๘	โครงการก่อสร้างถนนลูกรังบดอัดแน่น สายห้วยทรายขาว ๒ บ้านดอนทอง หมู่ที่ ๑๒ ต.ออย เชื่อม ต.ริม อ.ปง จ.พะเยา	เพื่อให้การคมนาคมสะดวกและขนย้ายพืชผลทางการเกษตรรวดเร็วยิ่งขึ้น	กว้าง ๔ เมตร ยาว ๑,๗๐๐ เมตร หนา ๐.๒๕ เมตร	๖๕๕,๐๐๐	๖๕๕,๐๐๐	๖๕๕,๐๐๐	๖๕๕,๐๐๐	๖๕๕,๐๐๐	ร้อยละ ๘๐ ของพื้นที่ก่อสร้าง	การสัญจรสะดวกและขนย้ายพืชผลทางการเกษตรรวดเร็วยิ่งขึ้น	กองช่าง/อบจ./กรมส่งเสริม/จังหวัดพะเยา/ส่วนราชการอื่น
๓๖๙	โครงการก่อสร้างถนนคอนกรีตเสริมเหล็ก สายห้วยทรายขาว ๓ บ้านดอนทอง หมู่ที่ ๑๒ ต.ออย เชื่อม ต.ริม อ.ปง จ.พะเยา	เพื่อให้การคมนาคมสะดวกและขนย้ายพืชผลทางการเกษตรรวดเร็วยิ่งขึ้น	กว้าง ๔ เมตร ยาว ๕๐๐ เมตร หนา ๐.๑๕ เมตร	๑,๒๕๐,๐๐๐	๑,๒๕๐,๐๐๐	๑,๒๕๐,๐๐๐	๑,๒๕๐,๐๐๐	๑,๒๕๐,๐๐๐	ร้อยละ ๘๐ ของพื้นที่ก่อสร้าง	การสัญจรสะดวกและขนย้ายพืชผลทางการเกษตรรวดเร็วยิ่งขึ้น	กองช่าง/อบจ./กรมส่งเสริม/จังหวัดพะเยา/ส่วนราชการอื่น

๓.๑ กลยุทธ์สร้างระบบคมนาคมขนส่ง ระบบสาธารณูปโภค สาธารณูปการที่ได้มาตรฐานและทั่วถึง

(๑) แผนงานอุตสาหกรรมและโยธา

ที่	โครงการ	วัตถุประสงค์	เป้าหมาย (ผลผลิตของโครงการ)	งบประมาณ					ตัวชี้วัด (KPI)	ผลที่คาดว่าจะได้รับ	หน่วยงานรับผิดชอบหลัก
				๒๕๖๖ (บาท)	๒๕๖๗ (บาท)	๒๕๖๘ (บาท)	๒๕๖๙ (บาท)	๒๕๗๐ (บาท)			
๗๗๐	โครงการก่อสร้างถนนคอนกรีตเสริมเหล็ก สายห้วยเดื่อ บ้านดอนทอง หมู่ที่ ๑๒ ต.ออย เชียม ต.วิม อ.ปง จ.พะเยา	เพื่อให้การคมนาคมสะดวกและขนย้ายพืชผลทางการเกษตรรวดเร็วยิ่งขึ้น	กว้าง ๔ เมตร ยาว ๑,๑๐๐ เมตร หนา ๐.๑๕ เมตร	๑,๒๕๐,๐๐๐	๑,๒๕๐,๐๐๐	๑,๒๕๐,๐๐๐	๑,๒๕๐,๐๐๐	๑,๒๕๐,๐๐๐	ร้อยละ ๘๐ ของพื้นที่ก่อสร้าง	การสัญจรสะดวกและขนย้ายพืชผลทางการเกษตรรวดเร็วยิ่งขึ้น	กองช่าง/อบต./กรมส่งเสริม/จังหวัดพะเยา/ส่วนราชการอื่น
๗๗๑	โครงการก่อสร้างถนนหินคลุก สายห้วยเดื่อ บ้านดอนทอง หมู่ที่ ๑๒ ต.ออย เชียม ต.วิม อ.ปง จ.พะเยา	เพื่อให้การคมนาคมสะดวกและขนย้ายพืชผลทางการเกษตรรวดเร็วยิ่งขึ้น	กว้าง ๔ เมตร ยาว ๑,๑๐๐ เมตร หนา ๐.๑๐ เมตร	๕๐๐,๐๐๐	๕๐๐,๐๐๐	๕๐๐,๐๐๐	๕๐๐,๐๐๐	๕๐๐,๐๐๐	ร้อยละ ๘๐ ของพื้นที่ก่อสร้าง	การสัญจรสะดวกและขนย้ายพืชผลทางการเกษตรรวดเร็วยิ่งขึ้น	กองช่าง/อบต./กรมส่งเสริม/จังหวัดพะเยา/ส่วนราชการอื่น
๗๗๒	โครงการก่อสร้างถนนลูกรังบดอัดแน่น สายห้วยเดื่อ บ้านดอนทอง หมู่ที่ ๑๒ ต.ออย เชียม ต.วิม อ.ปง จ.พะเยา	เพื่อให้การคมนาคมสะดวกและขนย้ายพืชผลทางการเกษตรรวดเร็วยิ่งขึ้น	กว้าง ๔ เมตร ยาว ๑,๑๐๐ เมตร หนา ๐.๒๕ เมตร	๔๕๐,๐๐๐	๔๕๐,๐๐๐	๔๕๐,๐๐๐	๔๕๐,๐๐๐	๔๕๐,๐๐๐	ร้อยละ ๘๐ ของพื้นที่ก่อสร้าง	การสัญจรสะดวกและขนย้ายพืชผลทางการเกษตรรวดเร็วยิ่งขึ้น	กองช่าง/อบต./กรมส่งเสริม/จังหวัดพะเยา/ส่วนราชการอื่น
๗๗๓	โครงการก่อสร้างถนนคอนกรีตเสริมเหล็ก สายแพะเต้นแก้ บ้านดอนทอง หมู่ที่ ๑๒ ต.ออย เชียม ต.วิม อ.ปง จ.พะเยา	เพื่อให้การคมนาคมสะดวกและขนย้ายพืชผลทางการเกษตรรวดเร็วยิ่งขึ้น	กว้าง ๔ เมตร ยาว ๔๕๐ เมตร หนา ๐.๑๕ เมตร	๑,๑๓๐,๐๐๐	๑,๑๓๐,๐๐๐	๑,๑๓๐,๐๐๐	๑,๑๓๐,๐๐๐	๑,๑๓๐,๐๐๐	ร้อยละ ๘๐ ของพื้นที่ก่อสร้าง	การสัญจรสะดวกและขนย้ายพืชผลทางการเกษตรรวดเร็วยิ่งขึ้น	กองช่าง/อบต./กรมส่งเสริม/จังหวัดพะเยา/ส่วนราชการอื่น

๓.๒ กลยุทธ์สร้างระบบคมนาคมขนส่ง ระบบสาธารณูปโภค สาธารณูปการที่ได้มาตรฐานและทั่วถึง

(๑) แผนงานอุตสาหกรรมและโยธา

ที่	โครงการ	วัตถุประสงค์	เป้าหมาย (ผลผลิตของโครงการ)	งบประมาณ					ตัวชี้วัด (KPI)	ผลที่คาดว่าจะได้รับ	หน่วยงานรับผิดชอบหลัก
				๒๕๖๖ (บาท)	๒๕๖๗ (บาท)	๒๕๖๘ (บาท)	๒๕๖๙ (บาท)	๒๕๗๐ (บาท)			
๓๗๔	โครงการก่อสร้างถนนคอนกรีตเสริมเหล็ก สายต้นค่าหลวง บ้านดอนทอง หมู่ที่ ๑๒ ต.ออย เชื่อม ต.งิม อ.ปง จ.พะเยา	เพื่อให้การคมนาคมสะดวกและขนย้ายพืชผลทางการเกษตรรวดเร็วยิ่งขึ้น	กว้าง ๔ เมตร ยาว ๑,๔๐๐ เมตร หนา ๐.๑๕ เมตร	๓,๕๐๐,๐๐๐	๓,๕๐๐,๐๐๐	๓,๕๐๐,๐๐๐	๓,๕๐๐,๐๐๐	๓,๕๐๐,๐๐๐	ร้อยละ ๘๐ ของพื้นที่ก่อสร้าง	การสัญจรสะดวกและขนย้ายพืชผลทางการเกษตรรวดเร็วยิ่งขึ้น	กองช่าง/อบต./กรมส่งเสริม/จังหวัดพะเยา/ส่วนราชการอื่น
๓๗๕	โครงการก่อสร้างถนนหินคลุก สายต้นค่าหลวง บ้านดอนทอง หมู่ที่ ๑๒ ต.ออย เชื่อม ต.งิม อ.ปง จ.พะเยา	เพื่อให้การคมนาคมสะดวกและขนย้ายพืชผลทางการเกษตรรวดเร็วยิ่งขึ้น	กว้าง ๔ เมตร ยาว ๑,๔๐๐ เมตร หนา ๐.๑๐ เมตร	๖๐๐,๐๐๐	๖๐๐,๐๐๐	๖๐๐,๐๐๐	๖๐๐,๐๐๐	๖๐๐,๐๐๐	ร้อยละ ๘๐ ของพื้นที่ก่อสร้าง	การสัญจรสะดวกและขนย้ายพืชผลทางการเกษตรรวดเร็วยิ่งขึ้น	กองช่าง/อบต./กรมส่งเสริม/จังหวัดพะเยา/ส่วนราชการอื่น
๓๗๖	โครงการก่อสร้างถนนลูกรังบดอัดแน่น สายต้นค่าหลวง บ้านดอนทอง หมู่ที่ ๑๒ ต.ออย เชื่อม ต.งิม อ.ปง จ.พะเยา	เพื่อให้การคมนาคมสะดวกและขนย้ายพืชผลทางการเกษตรรวดเร็วยิ่งขึ้น	กว้าง ๔ เมตร ยาว ๑,๔๐๐ เมตร หนา ๐.๒๕ เมตร	๕๕๐,๐๐๐	๕๕๐,๐๐๐	๕๕๐,๐๐๐	๕๕๐,๐๐๐	๕๕๐,๐๐๐	ร้อยละ ๘๐ ของพื้นที่ก่อสร้าง	การสัญจรสะดวกและขนย้ายพืชผลทางการเกษตรรวดเร็วยิ่งขึ้น	กองช่าง/อบต./กรมส่งเสริม/จังหวัดพะเยา/ส่วนราชการอื่น
๓๗๗	โครงการก่อสร้างถนนคอนกรีตเสริมเหล็ก สายบ้านดอนทอง - บ้านดอนเงิน บ้านดอนทอง หมู่ที่ ๑๒ ต.ออย เชื่อม ต.งิม อ.ปง จ.พะเยา	เพื่อให้การคมนาคมสะดวกและขนย้ายพืชผลทางการเกษตรรวดเร็วยิ่งขึ้น	กว้าง ๔ เมตร ยาว ๗๐๐ เมตร หนา ๐.๑๕ เมตร	๑,๗๕๐,๐๐๐	๑,๗๕๐,๐๐๐	๑,๗๕๐,๐๐๐	๑,๗๕๐,๐๐๐	๑,๗๕๐,๐๐๐	ร้อยละ ๘๐ ของพื้นที่ก่อสร้าง	การสัญจรสะดวกและขนย้ายพืชผลทางการเกษตรรวดเร็วยิ่งขึ้น	กองช่าง/อบต./กรมส่งเสริม/จังหวัดพะเยา/ส่วนราชการอื่น

๓.๑ กลยุทธ์สร้างระบบคมนาคมขนส่ง ระบบสาธารณูปโภค สาธารณูปการที่ได้มาตรฐานและทั่วถึง

(๑) แผนงานอุตสาหกรรมและโยธา

ที่	โครงการ	วัตถุประสงค์	เป้าหมาย (ผลผลิตของโครงการ)	งบประมาณ					ตัวชี้วัด (KPI)	ผลที่คาดว่าจะได้รับ	หน่วยงานรับผิดชอบหลัก
				๒๕๖๖ (บาท)	๒๕๖๗ (บาท)	๒๕๖๘ (บาท)	๒๕๖๙ (บาท)	๒๕๗๐ (บาท)			
๑๗๘	โครงการก่อสร้างถนนคอนกรีตเสริมเหล็ก สายคอกหมู บ้านดอนทอง หมู่ที่ ๑๒ ต.ออย เชื่อม ต.วิม อ.ปง จ.พะเยา	เพื่อให้การคมนาคมสะดวกและขนย้ายพืชผลทางการเกษตรรวดเร็วยิ่งขึ้น	กว้าง ๔ เมตร ยาว ๘๐๐ เมตร หนา ๐.๑๕ เมตร	๒,๐๐๐,๐๐๐	๒,๐๐๐,๐๐๐	๒,๐๐๐,๐๐๐	๒,๐๐๐,๐๐๐	๒,๐๐๐,๐๐๐	ร้อยละ ๘๐ ของพื้นที่ก่อสร้าง	การสัญจรสะดวกและขนย้ายพืชผลทางการเกษตรรวดเร็วยิ่งขึ้น	กองช่าง/อบจ./กรมส่งเสริม/จังหวัดพะเยา/ส่วนราชการอื่น
๑๗๙	โครงการก่อสร้างถนนคอนกรีตเสริมเหล็ก สายต่าหลวง - บ้านดอนเงิน บ้านดอนทอง หมู่ที่ ๑๒ ต.ออย เชื่อม ต.วิม อ.ปง จ.พะเยา	เพื่อให้การคมนาคมสะดวกและขนย้ายพืชผลทางการเกษตรรวดเร็วยิ่งขึ้น	กว้าง ๔ เมตร ยาว ๘๐๐ เมตร หนา ๐.๑๕ เมตร	๒,๐๐๐,๐๐๐	๒,๐๐๐,๐๐๐	๒,๐๐๐,๐๐๐	๒,๐๐๐,๐๐๐	๒,๐๐๐,๐๐๐	ร้อยละ ๘๐ ของพื้นที่ก่อสร้าง	การสัญจรสะดวกและขนย้ายพืชผลทางการเกษตรรวดเร็วยิ่งขึ้น	กองช่าง/อบจ./กรมส่งเสริม/จังหวัดพะเยา/ส่วนราชการอื่น
๑๘๐	โครงการก่อสร้างถนนคอนกรีตเสริมเหล็ก สายเหมืองปูโข่ง บ้านดอนเจริญ หมู่ ๑๓ ต.ออย เชื่อม ต.วิม อ.ปง จ.พะเยา	เพื่อใช้ในการสัญจรให้มีความสะดวกเพิ่มมากยิ่งขึ้น	กว้าง ๔ เมตร ยาว ๑,๕๐๐ เมตร	๓,๘๐๐,๐๐๐	๓,๘๐๐,๐๐๐	๓,๘๐๐,๐๐๐	๓,๘๐๐,๐๐๐	๓,๘๐๐,๐๐๐	จำนวนผู้ได้รับประโยชน์	ประชาชนได้รับความสะดวกในการสัญจรเพิ่มมากยิ่งขึ้น	กองช่าง/อบจ./กรมส่งเสริม/จังหวัดพะเยา/ส่วนราชการอื่น
๑๘๑	โครงการก่อสร้างถนนลูกรังบดอัดแน่น สายเหมืองปูโข่ง บ้านดอนเจริญ หมู่ ๑๓ ต.ออย เชื่อมบ้านใหม่น้ำเงิน หมู่ ๑๒ ต.วิม อ.ปง จ.พะเยา	เพื่อใช้ในการสัญจรให้มีความสะดวกเพิ่มมากยิ่งขึ้น	กว้าง ๔ เมตร ยาว ๑,๕๐๐ เมตร	๕๘๐,๐๐๐	๕๘๐,๐๐๐	๕๘๐,๐๐๐	๕๘๐,๐๐๐	๕๘๐,๐๐๐	จำนวนผู้ได้รับประโยชน์	ประชาชนได้รับความสะดวกในการสัญจรเพิ่มมากยิ่งขึ้น	กองช่าง/อบจ./กรมส่งเสริม/จังหวัดพะเยา/ส่วนราชการอื่น
๑๘๒	โครงการก่อสร้างถนนหินคลุก สายเหมืองปูโข่ง บ้านดอนเจริญ หมู่ ๑๓ ต.ออย เชื่อมบ้านใหม่น้ำเงิน หมู่ ๑๒ ต.วิม อ.ปง จ.พะเยา	เพื่อใช้ในการสัญจรให้มีความสะดวกเพิ่มมากยิ่งขึ้น	กว้าง ๔ เมตร ยาว ๑,๕๐๐ เมตร	๖๔๕,๐๐๐	๖๔๕,๐๐๐	๖๔๕,๐๐๐	๖๔๕,๐๐๐	๖๔๕,๐๐๐	จำนวนผู้ได้รับประโยชน์	ประชาชนได้รับความสะดวกในการสัญจรเพิ่มมากยิ่งขึ้น	กองช่าง/อบจ./กรมส่งเสริม/จังหวัดพะเยา/ส่วนราชการอื่น

๓.๑ กลยุทธ์สร้างระบบคมนาคมขนส่ง ระบบสาธารณูปโภค สาธารณูปการที่ได้มาตรฐานและทั่วถึง

(๑) แผนงานอุตสาหกรรมและโยธา

ที่	โครงการ	วัตถุประสงค์	เป้าหมาย (ผลผลิตของโครงการ)	งบประมาณ					ตัวชี้วัด (KPI)	ผลที่คาดว่าจะได้รับ	หน่วยงานรับผิดชอบหลัก
				๒๕๖๖ (บาท)	๒๕๖๗ (บาท)	๒๕๖๘ (บาท)	๒๕๖๙ (บาท)	๒๕๗๐ (บาท)			
๓๘๓	โครงการปรับปรุงถนนคอนกรีตเสริมเหล็ก สายวัดพระธาตุภู่กั้ง บ้านดอนเจริญ หมู่ ๑๓ ต.ออย เชียม ต.ริม อ.ปง จ.พะเยา	เพื่อให้การคมนาคมสะดวกและขนย้ายพืชผลทางการเกษตรรวดเร็วยิ่งขึ้น	กว้าง ๔ เมตร ยาว ๑,๕๐๐ เมตร	๓,๘๐๐,๐๐๐	๓,๘๐๐,๐๐๐	๓,๘๐๐,๐๐๐	๓,๘๐๐,๐๐๐	๓,๘๐๐,๐๐๐	จำนวนผู้ได้รับประโยชน์	การสัญจรสะดวกและขนย้ายพืชผลทางการเกษตรรวดเร็วยิ่งขึ้น	กองช่าง/อบจ./กรมส่งเสริม/จังหวัดพะเยา/ส่วนราชการอื่น
๓๘๔	โครงการก่อสร้างถนนคอนกรีตเสริมเหล็ก สายม่วง ๗ ต้น บ้านดอนเจริญ หมู่ที่ ๑๓ ต.ออย เชียม ต.ริม อ.ปง จ.พะเยา	เพื่อให้การคมนาคมสะดวกและขนย้ายพืชผลทางการเกษตรรวดเร็วยิ่งขึ้น	กว้าง ๔ เมตร ยาว ๑,๐๐๐ เมตร	๒,๕๐๐,๐๐๐	๒,๕๐๐,๐๐๐	๒,๕๐๐,๐๐๐	๒,๕๐๐,๐๐๐	๒,๕๐๐,๐๐๐	จำนวนผู้ได้รับประโยชน์	การสัญจรสะดวกและขนย้ายพืชผลทางการเกษตรรวดเร็วยิ่งขึ้น	กองช่าง/อบจ./กรมส่งเสริม/จังหวัดพะเยา/ส่วนราชการอื่น
๓๘๕	โครงการก่อสร้างถนนหินคลุก สายม่วง ๗ ต้น บ้านดอนเจริญ หมู่ที่ ๑๓ ต.ออย เชียม ต.ริม อ.ปง จ.พะเยา	เพื่อให้การคมนาคมสะดวกและขนย้ายพืชผลทางการเกษตรรวดเร็วยิ่งขึ้น	กว้าง ๔ เมตร ยาว ๑,๐๐๐ เมตร	๕๐๐,๐๐๐	๕๐๐,๐๐๐	๕๐๐,๐๐๐	๕๐๐,๐๐๐	๕๐๐,๐๐๐	จำนวนผู้ได้รับประโยชน์	การสัญจรสะดวกและขนย้ายพืชผลทางการเกษตรรวดเร็วยิ่งขึ้น	กองช่าง/อบจ./กรมส่งเสริม/จังหวัดพะเยา/ส่วนราชการอื่น
๓๘๖	โครงการก่อสร้างถนนลูกรังบดอัดแน่น สายม่วง ๗ ต้น บ้านดอนเจริญ หมู่ที่ ๑๓ ต.ออย เชียม ต.ริม อ.ปง จ.พะเยา	เพื่อให้การคมนาคมสะดวกและขนย้ายพืชผลทางการเกษตรรวดเร็วยิ่งขึ้น	กว้าง ๔ เมตร ยาว ๑,๐๐๐ เมตร	๕๐๐,๐๐๐	๕๐๐,๐๐๐	๕๐๐,๐๐๐	๕๐๐,๐๐๐	๕๐๐,๐๐๐	จำนวนผู้ได้รับประโยชน์	การสัญจรสะดวกและขนย้ายพืชผลทางการเกษตรรวดเร็วยิ่งขึ้น	กองช่าง/อบจ./กรมส่งเสริม/จังหวัดพะเยา/ส่วนราชการอื่น

๓.๑ กลยุทธ์สร้างระบบคมนาคมขนส่ง ระบบสาธารณูปโภค สาธารณูปการที่ได้มาตรฐานและทั่วถึง

(๑) แผนงานอุตสาหกรรมและโยธา

ที่	โครงการ	วัตถุประสงค์	เป้าหมาย (ผลผลิตของโครงการ)	งบประมาณ					ตัวชี้วัด (KPI)	ผลที่คาดว่าจะได้รับ	หน่วยงานรับผิดชอบหลัก
				๒๕๖๖ (บาท)	๒๕๖๗ (บาท)	๒๕๖๘ (บาท)	๒๕๖๙ (บาท)	๒๕๗๐ (บาท)			
๓๘๗	โครงการก่อสร้างถนนคอนกรีตเสริมเหล็ก สายข้างโรงสี บ้านดอนเจริญ หมู่ที่ ๑๓ ต.ออย เชื่อมต.ริม อ.ปง จ.พะเยา	เพื่อให้การคมนาคมสะดวกและขนย้ายพืชผลทางการเกษตรรวดเร็วยิ่งขึ้น	กว้าง ๔ เมตร ยาว ๑,๐๐๐ เมตร	๒,๕๐๐,๐๐๐	๒,๕๐๐,๐๐๐	๒,๕๐๐,๐๐๐	๒,๕๐๐,๐๐๐	๒,๕๐๐,๐๐๐	จำนวนผู้ได้รับประโยชน์	การสัญจรสะดวกและขนย้ายพืชผลทางการเกษตรรวดเร็วยิ่งขึ้น	กองช่าง/อบจ./กรมส่งเสริม/จังหวัดพะเยา/ส่วนราชการอื่น
๓๘๘	โครงการก่อสร้างถนนลูกรังบดอัด สายข้างโรงสี บ้านดอนเจริญ หมู่ที่ ๑๓ ต.ออย เชื่อมบ้านเนี้ยว หมู่ ๑๐ ต.ริม อ.ปง จ.พะเยา	เพื่อให้การคมนาคมสะดวกและขนย้ายพืชผลทางการเกษตรรวดเร็วยิ่งขึ้น	กว้าง ๔ เมตร ยาว ๑,๐๐๐ เมตร	๕๐๐,๐๐๐	๕๐๐,๐๐๐	๕๐๐,๐๐๐	๕๐๐,๐๐๐	๕๐๐,๐๐๐	จำนวนผู้ได้รับประโยชน์	การสัญจรสะดวกและขนย้ายพืชผลทางการเกษตรรวดเร็วยิ่งขึ้น	กองช่าง/อบจ./กรมส่งเสริม/จังหวัดพะเยา/ส่วนราชการอื่น
๓๘๙	โครงการก่อสร้างถนนคอนกรีตเสริมเหล็ก สายหลักในหมู่บ้าน บ้านดอนไชยป่าแขม หมู่ที่ ๑๔ เชื่อม ต.ริม อ.ปง จ.พะเยา	เพื่อให้การคมนาคมสะดวกและขนย้ายพืชผลทางการเกษตรรวดเร็วยิ่งขึ้น	กว้าง ๔ เมตร ยาว ๑,๖๘๗ เมตร หนา ๐.๑๕ เมตร	๔,๓๐๐,๐๐๐	๔,๓๐๐,๐๐๐	๔,๓๐๐,๐๐๐	๔,๓๐๐,๐๐๐	๔,๓๐๐,๐๐๐	ร้อยละ ๘๐ ของพื้นที่ก่อสร้าง	การสัญจรสะดวกและขนย้ายพืชผลทางการเกษตรรวดเร็วยิ่งขึ้น	กองช่าง/อบจ./กรมส่งเสริม/จังหวัดพะเยา/ส่วนราชการอื่น
๓๙๐	โครงการก่อสร้างถนนคอนกรีตเสริมเหล็ก สายทุ่งก๊อด บ้านดอนไชยป่าแขม หมู่ที่ ๑๔ เชื่อม ต.ริม อ.ปง จ.พะเยา	เพื่อให้การคมนาคมสะดวกและขนย้ายพืชผลทางการเกษตรรวดเร็วยิ่งขึ้น	กว้าง ๔ เมตร ยาว ๑,๖๐๐ เมตร หนา ๐.๑๕ เมตร	๔,๐๐๐,๐๐๐	๔,๐๐๐,๐๐๐	๔,๐๐๐,๐๐๐	๔,๐๐๐,๐๐๐	๔,๐๐๐,๐๐๐	ร้อยละ ๘๐ ของพื้นที่ก่อสร้าง	การสัญจรสะดวกและขนย้ายพืชผลทางการเกษตรรวดเร็วยิ่งขึ้น	กองช่าง/อบจ./กรมส่งเสริม/จังหวัดพะเยา/ส่วนราชการอื่น

๑.๑ กลยุทธ์สร้างระบบคมนาคมขนส่ง ระบบสาธารณูปโภค สาธารณูปการที่ได้มาตรฐานและทั่วถึง

(๑) แผนงานอุตสาหกรรมและโยธา

ที่	โครงการ	วัตถุประสงค์	เป้าหมาย (ผลผลิตของโครงการ)	งบประมาณ					ตัวชี้วัด (KPI)	ผลที่คาดว่าจะได้รับ	หน่วยงานรับผิดชอบหลัก
				๒๕๖๖ (บาท)	๒๕๖๗ (บาท)	๒๕๖๘ (บาท)	๒๕๖๙ (บาท)	๒๕๗๐ (บาท)			
๑๗๑	โครงการก่อสร้างถนนหินคลุก สายทุ่งก๊อด บ้านดอนไชยป่าแขม หมู่ที่ ๑๔ เชื่อม ต.ริม อ.ปง จ.พะเยา	เพื่อให้การคมนาคมสะดวกและขนย้ายพืชผลทางการเกษตรรวดเร็วยิ่งขึ้น	กว้าง ๔ เมตร ยาว ๑,๖๐๐ เมตร หนา ๐.๑๐ เมตร	๖๗๐,๐๐๐	๖๗๐,๐๐๐	๖๗๐,๐๐๐	๖๗๐,๐๐๐	๖๗๐,๐๐๐	ร้อยละ ๘๐ ของพื้นที่ก่อสร้าง	การสัญจรสะดวกและขนย้ายพืชผลทางการเกษตรรวดเร็วยิ่งขึ้น	กองช่าง/อบต./กรมส่งเสริม/จังหวัดพะเยา/ส่วนราชการอื่น
๑๗๒	โครงการก่อสร้างถนนลูกรังบดอัดแน่น สายทุ่งก๊อด บ้านดอนไชยป่าแขม หมู่ที่ ๑๔ เชื่อม ต.ริม อ.ปง จ.พะเยา	เพื่อให้การคมนาคมสะดวกและขนย้ายพืชผลทางการเกษตรรวดเร็วยิ่งขึ้น	กว้าง ๔ เมตร ยาว ๑,๖๐๐ เมตร หนา ๐.๒๕ เมตร	๖๒๐,๐๐๐	๖๒๐,๐๐๐	๖๒๐,๐๐๐	๖๒๐,๐๐๐	๖๒๐,๐๐๐	ร้อยละ ๘๐ ของพื้นที่ก่อสร้าง	การสัญจรสะดวกและขนย้ายพืชผลทางการเกษตรรวดเร็วยิ่งขึ้น	กองช่าง/อบต./กรมส่งเสริม/จังหวัดพะเยา/ส่วนราชการอื่น
๑๗๓	โครงการก่อสร้างถนนคอนกรีตเสริมเหล็ก สายทุ่งตึ๊ด บ้านดอนไชยป่าแขม หมู่ที่ ๑๔ เชื่อม ต.ริม อ.ปง จ.พะเยา	เพื่อให้การคมนาคมสะดวกและขนย้ายพืชผลทางการเกษตรรวดเร็วยิ่งขึ้น	กว้าง ๔ เมตร ยาว ๔๑๐ เมตร หนา ๐.๑๕ เมตร	๘๑๐,๐๐๐	๘๑๐,๐๐๐	๘๑๐,๐๐๐	๘๑๐,๐๐๐	๘๑๐,๐๐๐	ร้อยละ ๘๐ ของพื้นที่ก่อสร้าง	การสัญจรสะดวกและขนย้ายพืชผลทางการเกษตรรวดเร็วยิ่งขึ้น	กองช่าง/อบต./กรมส่งเสริม/จังหวัดพะเยา/ส่วนราชการอื่น
๑๗๔	โครงการก่อสร้างถนนคอนกรีตเสริมเหล็ก สายนานายหลิ่ง บุญเทพ บ้านดอนไชยป่าแขม หมู่ที่ ๑๔ เชื่อม ต.ริม อ.ปง จ.พะเยา	เพื่อให้การคมนาคมสะดวกการเกิดอุบัติเหตุลดลง	กว้าง ๔ เมตร ยาว ๔๑๐ เมตร หนา ๐.๑๕ เมตร	๖๗๐,๐๐๐	๖๗๐,๐๐๐	๖๗๐,๐๐๐	๖๗๐,๐๐๐	๖๗๐,๐๐๐	ร้อยละ ๘๐ ของพื้นที่ก่อสร้าง	การสัญจรสะดวกและลดการเกิดอุบัติเหตุ	กองช่าง/อบต./กรมส่งเสริม/จังหวัดพะเยา/ส่วนราชการอื่น

๓.๑ กลยุทธ์สร้างระบบคมนาคมขนส่ง ระบบสาธารณูปโภค สาธารณูปการที่ได้มาตรฐานและทั่วถึง

(๑) แผนงานอุตสาหกรรมและโยธา

ที่	โครงการ	วัตถุประสงค์	เป้าหมาย (ผลผลิตของโครงการ)	งบประมาณ					ตัวชี้วัด (KPI)	ผลที่คาดว่าจะได้รับ	หน่วยงานรับผิดชอบหลัก
				๒๕๖๖ (บาท)	๒๕๖๗ (บาท)	๒๕๖๘ (บาท)	๒๕๖๙ (บาท)	๒๕๗๐ (บาท)			
๑๗๕	โครงการก่อสร้างถนนคอนกรีตเสริมเหล็ก สายลำเหมืองหลวง บ้านดอนไชยบ้านแซม หมู่ที่ ๑๔ เชื่อม ต.จัม อ.ปง จ.พะเยา	เพื่อให้การคมนาคมสะดวกและขนย้ายพืชผลทางการเกษตรรวดเร็วยิ่งขึ้น	กว้าง ๔ เมตร ยาว ๑,๗๕๐ เมตร หนา ๐.๑๕ เมตร	๓,๔๐๐,๐๐๐	๓,๔๐๐,๐๐๐	๓,๔๐๐,๐๐๐	๓,๔๐๐,๐๐๐	๓,๔๐๐,๐๐๐	ร้อยละ ๔๐ ของพื้นที่ก่อสร้าง	การสัญจรสะดวกและขนย้ายพืชผลทางการเกษตรรวดเร็วยิ่งขึ้น	กองช่าง/อบจ./กรมส่งเสริม/จังหวัดพะเยา/ท้องถิ่นอื่น
๑๗๖	โครงการก่อสร้างถนนหินคลุก สายลำเหมืองหลวง บ้านดอนไชยบ้านแซม หมู่ที่ ๑๔ เชื่อม ต.จัม อ.ปง จ.พะเยา	เพื่อให้การคมนาคมสะดวกและขนย้ายพืชผลทางการเกษตรรวดเร็วยิ่งขึ้น	กว้าง ๔ เมตร ยาว ๑,๗๕๐ เมตร หนา ๐.๑๐ เมตร	๕๘๐,๐๐๐	๕๘๐,๐๐๐	๕๘๐,๐๐๐	๕๘๐,๐๐๐	๕๘๐,๐๐๐	ร้อยละ ๔๐ ของพื้นที่ก่อสร้าง	การสัญจรสะดวกและขนย้ายพืชผลทางการเกษตรรวดเร็วยิ่งขึ้น	กองช่าง/อบจ./กรมส่งเสริม/จังหวัดพะเยา/ท้องถิ่นอื่น
๑๗๗	โครงการก่อสร้างถนนลูกรังบดอัดแน่น สายลำเหมืองหลวง บ้านดอนไชยบ้านแซม หมู่ที่ ๑๔ เชื่อม ต.จัม อ.ปง จ.พะเยา	เพื่อให้การคมนาคมสะดวกและขนย้ายพืชผลทางการเกษตรรวดเร็วยิ่งขึ้น	กว้าง ๔ เมตร ยาว ๑,๗๕๐ เมตร หนา ๐.๒๕ เมตร	๕๒๐,๐๐๐	๕๒๐,๐๐๐	๕๒๐,๐๐๐	๕๒๐,๐๐๐	๕๒๐,๐๐๐	ร้อยละ ๔๐ ของพื้นที่ก่อสร้าง	การสัญจรสะดวกและขนย้ายพืชผลทางการเกษตรรวดเร็วยิ่งขึ้น	กองช่าง/อบจ./กรมส่งเสริม/จังหวัดพะเยา/ท้องถิ่นอื่น
๑๗๘	โครงการก่อสร้างถนนคอนกรีตเสริมเหล็ก สายฝายเส้นหลวง บ้านดอนไชยบ้านแซม หมู่ที่ ๑๔ เชื่อม ต.จัม อ.ปง จ.พะเยา	เพื่อให้การคมนาคมสะดวกและขนย้ายพืชผลทางการเกษตรรวดเร็วยิ่งขึ้น	กว้าง ๔ เมตร ยาว ๑,๗๕๐ เมตร หนา ๐.๑๕ เมตร	๔,๔๐๐,๐๐๐	๔,๔๐๐,๐๐๐	๔,๔๐๐,๐๐๐	๔,๔๐๐,๐๐๐	๔,๔๐๐,๐๐๐	ร้อยละ ๔๐ ของพื้นที่ก่อสร้าง	การสัญจรสะดวกและขนย้ายพืชผลทางการเกษตรรวดเร็วยิ่งขึ้น	กองช่าง/อบจ./กรมส่งเสริม/จังหวัดพะเยา/ท้องถิ่นอื่น

๓.๑ กลยุทธ์สร้างระบบคมนาคมขนส่ง ระบบสาธารณูปโภค สาธารณูปการที่ได้มาตรฐานและทั่วถึง

(๑) แผนงานอุตสาหกรรมและโยธา

ที่	โครงการ	วัตถุประสงค์	เป้าหมาย (ผลผลิตของโครงการ)	งบประมาณ					ตัวชี้วัด (KPI)	ผลที่คาดว่าจะได้รับ	หน่วยงานรับผิดชอบหลัก
				๒๕๖๐ (บาท)	๒๕๖๑ (บาท)	๒๕๖๒ (บาท)	๒๕๖๓ (บาท)	๒๕๖๔ (บาท)			
๓๗๔	โครงการก่อสร้างถนนหินคลุก สายฝายสันหลวง บ้านดอนไชยป่าแขม หมู่ที่ ๑๔ เชื่อม ต.ริม อ.ปง จ.พะเยา	เพื่อให้การคมนาคมสะดวกและขนย้ายพืชผลทางการเกษตรรวดเร็วยิ่งขึ้น	กว้าง ๔ เมตร ยาว ๑,๗๕๖ เมตร หนา ๐.๑๐ เมตร	๗๕๐,๐๐๐	๗๕๐,๐๐๐	๗๕๐,๐๐๐	๗๕๐,๐๐๐	๗๕๐,๐๐๐	ร้อยละ ๘๐ ของพื้นที่ก่อสร้าง	การสัญจรสะดวกและขนย้ายพืชผลทางการเกษตรรวดเร็วยิ่งขึ้น	กองช่าง/ชบจ./กรมส่งเสริม/จังหวัดพะเยา/ส่วนราชการอื่น
๔๐๐	โครงการก่อสร้างถนนลูกรังบดอัดแน่น สายฝายสันหลวง บ้านดอนไชยป่าแขม หมู่ที่ ๑๔ เชื่อม ต.ริม อ.ปง จ.พะเยา	เพื่อให้การคมนาคมสะดวกและขนย้ายพืชผลทางการเกษตรรวดเร็วยิ่งขึ้น	กว้าง ๔ เมตร ยาว ๑,๗๕๖ เมตร หนา ๐.๒๕ เมตร	๖๔๐,๐๐๐	๖๔๐,๐๐๐	๖๔๐,๐๐๐	๖๔๐,๐๐๐	๖๔๐,๐๐๐	ร้อยละ ๘๐ ของพื้นที่ก่อสร้าง	การสัญจรสะดวกและขนย้ายพืชผลทางการเกษตรรวดเร็วยิ่งขึ้น	กองช่าง/ชบจ./กรมส่งเสริม/จังหวัดพะเยา/ส่วนราชการอื่น
๔๐๑	โครงการก่อสร้างถนนคอนกรีตเสริมเหล็ก สายทุ่งคอน บ้านดอนไชยป่าแขม หมู่ที่ ๑๔ เชื่อม ต.ริม อ.ปง จ.พะเยา	เพื่อให้การคมนาคมสะดวกและขนย้ายพืชผลทางการเกษตรรวดเร็วยิ่งขึ้น	กว้าง ๓ เมตร ยาว ๔๗๖ เมตร หนา ๐.๑๕ เมตร	๗๐๐,๐๐๐	๗๐๐,๐๐๐	๗๐๐,๐๐๐	๗๐๐,๐๐๐	๗๐๐,๐๐๐	ร้อยละ ๘๐ ของพื้นที่ก่อสร้าง	การสัญจรสะดวกและขนย้ายพืชผลทางการเกษตรรวดเร็วยิ่งขึ้น	กองช่าง/ชบจ./กรมส่งเสริม/จังหวัดพะเยา/ส่วนราชการอื่น
๔๐๒	โครงการก่อสร้างถนนคอนกรีตเสริมเหล็ก สายลำเหมืองใหม่ บ้านดอนไชยป่าแขม หมู่ที่ ๑๔ เชื่อม ต.ริม อ.ปง จ.พะเยา	เพื่อให้การคมนาคมสะดวกและขนย้ายพืชผลทางการเกษตรรวดเร็วยิ่งขึ้น	กว้าง ๔ เมตร ยาว ๒,๑๒๐ เมตร หนา ๐.๑๕ เมตร	๕,๓๐๐,๐๐๐	๕,๓๐๐,๐๐๐	๕,๓๐๐,๐๐๐	๕,๓๐๐,๐๐๐	๕,๓๐๐,๐๐๐	ร้อยละ ๘๐ ของพื้นที่ก่อสร้าง	การสัญจรสะดวกและขนย้ายพืชผลทางการเกษตรรวดเร็วยิ่งขึ้น	กองช่าง/ชบจ./กรมส่งเสริม/จังหวัดพะเยา/ส่วนราชการอื่น

๑.๑ กลยุทธ์สร้างระบบคมนาคมขนส่ง ระบบสาธารณูปโภค สาธารณูปการที่ได้มาตรฐานและทั่วถึง

(๑) แผนงานอุตสาหกรรมและโยธา

ที่	โครงการ	วัตถุประสงค์	เป้าหมาย (ผลผลิตของโครงการ)	งบประมาณ					ตัวชี้วัด (KPI)	ผลที่คาดว่าจะได้รับ	หน่วยงานรับผิดชอบหลัก
				๒๕๖๖ (บาท)	๒๕๖๗ (บาท)	๒๕๖๘ (บาท)	๒๕๖๙ (บาท)	๒๕๗๐ (บาท)			
๔๐๓	โครงการก่อสร้างถนนหินคลุก สายลำเหมืองใหม่ บ้านดอนไชยป่าแขม หมู่ที่ ๑๔ เชื่อม ต.จิม อ.ปง จ.พะเยา	เพื่อให้การคมนาคมสะดวกและขนย้ายพืชผลทางการเกษตรรวดเร็วยิ่งขึ้น	กว้าง ๔ เมตร ยาว ๒,๑๒๐ เมตร หนา ๐.๑๐ เมตร	๙๑๐,๐๐๐	๙๑๐,๐๐๐	๙๑๐,๐๐๐	๙๑๐,๐๐๐	๙๑๐,๐๐๐	ร้อยละ ๘๐ ของพื้นที่ก่อสร้าง	การสัญจรสะดวกและขนย้ายพืชผลทางการเกษตรรวดเร็วยิ่งขึ้น	กองช่าง/อบจ./กรมส่งเสริม/จังหวัดพะเยา/ส่วนราชการอื่น
๔๐๔	โครงการก่อสร้างถนนลูกรังบดอัดแน่น สายลำเหมืองใหม่ บ้านดอนไชยป่าแขม หมู่ที่ ๑๔ เชื่อม ต.จิม อ.ปง จ.พะเยา	เพื่อให้การคมนาคมสะดวกและขนย้ายพืชผลทางการเกษตรรวดเร็วยิ่งขึ้น	กว้าง ๔ เมตร ยาว ๒,๑๒๐ เมตร หนา ๐.๒๕ เมตร	๘๒๐,๐๐๐	๘๒๐,๐๐๐	๘๒๐,๐๐๐	๘๒๐,๐๐๐	๘๒๐,๐๐๐	ร้อยละ ๘๐ ของพื้นที่ก่อสร้าง	การสัญจรสะดวกและขนย้ายพืชผลทางการเกษตรรวดเร็วยิ่งขึ้น	กองช่าง/อบจ./กรมส่งเสริม/จังหวัดพะเยา/ส่วนราชการอื่น
๔๐๕	โครงการก่อสร้างถนนคอนกรีตเสริมเหล็ก สายหลงไค้ บ้านดอนไชยป่าแขม หมู่ที่ ๑๔ เชื่อม ต.จิม อ.ปง จ.พะเยา	เพื่อให้การคมนาคมสะดวกและขนย้ายพืชผลทางการเกษตรรวดเร็วยิ่งขึ้น	กว้าง ๔ เมตร ยาว ๔๗๕ เมตร หนา ๐.๑๕ เมตร	๑,๑๗๐,๐๐๐	๑,๑๗๐,๐๐๐	๑,๑๗๐,๐๐๐	๑,๑๗๐,๐๐๐	๑,๑๗๐,๐๐๐	ร้อยละ ๘๐ ของพื้นที่ก่อสร้าง	การสัญจรสะดวกและขนย้ายพืชผลทางการเกษตรรวดเร็วยิ่งขึ้น	กองช่าง/อบจ./กรมส่งเสริม/จังหวัดพะเยา/ส่วนราชการอื่น
๔๐๖	โครงการก่อสร้างถนนคอนกรีตเสริมเหล็ก สายทุ่งตอนเหนือ บ้านดอนไชยป่าแขม หมู่ที่ ๑๔ เชื่อม ต.จิม อ.ปง จ.พะเยา	เพื่อให้การคมนาคมสะดวกและขนย้ายพืชผลทางการเกษตรรวดเร็วยิ่งขึ้น	กว้าง ๔ เมตร ยาว ๓๐๐ เมตร หนา ๐.๑๕ เมตร	๗๕๐,๐๐๐	๗๕๐,๐๐๐	๗๕๐,๐๐๐	๗๕๐,๐๐๐	๗๕๐,๐๐๐	ร้อยละ ๘๐ ของพื้นที่ก่อสร้าง	การสัญจรสะดวกและขนย้ายพืชผลทางการเกษตรรวดเร็วยิ่งขึ้น	กองช่าง/อบจ./กรมส่งเสริม/จังหวัดพะเยา/ส่วนราชการอื่น

๓.๑ กลยุทธ์สร้างระบบคมนาคมขนส่ง ระบบสาธารณูปโภค สาธารณูปการที่ได้มาตรฐานและทั่วถึง

(๑) แผนงานอุตสาหกรรมและโยธา

ที่	โครงการ	วัตถุประสงค์	เป้าหมาย (ผลผลิตของโครงการ)	งบประมาณ					ตัวชี้วัด (KPI)	ผลที่คาดว่าจะได้รับ	หน่วยงานรับผิดชอบหลัก
				๒๕๖๖ (บาท)	๒๕๖๗ (บาท)	๒๕๖๘ (บาท)	๒๕๖๙ (บาท)	๒๕๗๐ (บาท)			
๔๐๗	โครงการก่อสร้างถนนคอนกรีตเสริมเหล็ก สายเหมืองเส้นดอยแสนเล่ม บ้านดอนไชยป่าแขม หมู่ที่ ๑๔ เชื่อม ต.วิม อ.ปง จ.พะเยา	เพื่อให้การคมนาคมสะดวก และขนย้ายพืชผลทางการเกษตรรวดเร็วยิ่งขึ้น	กว้าง ๔ เมตร ยาว ๔๕๐ เมตร หนา ๐.๑๕ เมตร	๑,๑๕๐,๐๐๐	๑,๑๕๐,๐๐๐	๑,๑๕๐,๐๐๐	๑,๑๕๐,๐๐๐	๑,๑๕๐,๐๐๐	ร้อยละ ๘๐ ของพื้นที่ก่อสร้าง	การสัญจรสะดวก และขนย้ายพืชผลทางการเกษตรรวดเร็วยิ่งขึ้น	กองช่าง/อบจ./กรมส่งเสริม/จังหวัดพะเยา/ส่วนราชการอื่น
๔๐๘	โครงการก่อสร้างถนนคอนกรีตเสริมเหล็ก สายทุ่งนายผวน บุญสรวม บ้านดอนไชยป่าแขม หมู่ที่ ๑๔ เชื่อม ต.วิม อ.ปง จ.พะเยา	เพื่อให้การคมนาคมสะดวก และขนย้ายพืชผลทางการเกษตรรวดเร็วยิ่งขึ้น	กว้าง ๓.๐๐ ม. ยาว ๔๗๐.๐๐ ม. หนา ๐.๑๕ ม.	๔๐๐,๐๐๐	๔๐๐,๐๐๐	๔๐๐,๐๐๐	๔๐๐,๐๐๐	๔๐๐,๐๐๐	ร้อยละ ๘๐ ของพื้นที่ก่อสร้าง	การสัญจรสะดวก และขนย้ายพืชผลทางการเกษตรรวดเร็วยิ่งขึ้น	กองช่าง/อบจ./กรมส่งเสริม/จังหวัดพะเยา/ส่วนราชการอื่น
๔๐๙	โครงการปรับปรุงถนนลูกรังบดอัดแน่น เข้าสู่พื้นที่การเกษตร บ้านดอนเงิน หมู่ที่ ๑ ต.ออย เชื่อม ต.วิม อ.ปง จ.พะเยา	เพื่อให้การคมนาคมสะดวกในพื้นที่ตำบลออยและตำบลใกล้เคียง	กว้าง ๔.๐๐ ม. ยาว ๑,๕๐๐.๐๐ ม. หนา ๐.๑๐ ม.	๕๐๐,๐๐๐	๕๐๐,๐๐๐	๕๐๐,๐๐๐	๕๐๐,๐๐๐	๕๐๐,๐๐๐	ถนนได้มาตรฐาน	ประชาชนสามารถสัญจรได้สะดวกเพิ่มขึ้น	กองช่าง/อบจ./กรมส่งเสริม/จังหวัดพะเยา/ส่วนราชการอื่น
๔๑๐	โครงการปรับปรุงถนนลูกรังบดอัดแน่น เข้าสู่พื้นที่การเกษตร บ้านดอนแก้ว หมู่ที่ ๒ ต.ออย เชื่อม ต.วิม อ.ปง จ.พะเยา	เพื่อให้การคมนาคมสะดวกในพื้นที่ตำบลออยและตำบลใกล้เคียง	กว้าง ๔.๐๐ ม. ยาว ๑,๕๐๐.๐๐ ม. หนา ๐.๑๐ ม.	๕๐๐,๐๐๐	๕๐๐,๐๐๐	๕๐๐,๐๐๐	๕๐๐,๐๐๐	๕๐๐,๐๐๐	ถนนได้มาตรฐาน	ประชาชนสามารถสัญจรได้สะดวกเพิ่มขึ้น	กองช่าง/อบจ./กรมส่งเสริม/จังหวัดพะเยา/ส่วนราชการอื่น
๔๑๑	โครงการปรับปรุงถนนลูกรังบดอัดแน่น เข้าสู่พื้นที่การเกษตร บ้านดอนไชยป่าแขม หมู่ที่ ๓ ต.ออย เชื่อม ต.วิม อ.ปง จ.พะเยา	เพื่อให้การคมนาคมสะดวกในพื้นที่ตำบลออยและตำบลใกล้เคียง	กว้าง ๔.๐๐ ม. ยาว ๑,๕๐๐.๐๐ ม. หนา ๐.๑๐ ม.	๕๐๐,๐๐๐	๕๐๐,๐๐๐	๕๐๐,๐๐๐	๕๐๐,๐๐๐	๕๐๐,๐๐๐	ถนนได้มาตรฐาน	ประชาชนสามารถสัญจรได้สะดวกเพิ่มขึ้น	กองช่าง/อบจ./กรมส่งเสริม/จังหวัดพะเยา/ส่วนราชการอื่น

๓.๑ กลยุทธ์สร้างระบบคมนาคมขนส่ง ระบบสาธารณูปโภค สาธารณูปการที่ได้มาตรฐานและทั่วถึง

(๑) แผนงานอุตสาหกรรมและโยธา

ที่	โครงการ	วัตถุประสงค์	เป้าหมาย (ผลผลิตของโครงการ)	งบประมาณ					ตัวชี้วัด (KPI)	ผลที่คาดว่าจะได้รับ	หน่วยงานรับผิดชอบหลัก
				๒๕๖๖ (บาท)	๒๕๖๗ (บาท)	๒๕๖๘ (บาท)	๒๕๖๙ (บาท)	๒๕๗๐ (บาท)			
๔๑๒	โครงการปรับปรุงถนนลูกรังบดอัดแน่น เข้าสู่พื้นที่การเกษตร บ้านหล่าย หมู่ที่ ๔ ต.ออย เชื่อม ต.ริม อ.ปง จ.พะเยา	เพื่อให้การคมนาคมสะดวกในพื้นที่ตำบลออยและตำบลใกล้เคียง	กว้าง ๔.๐๐ ม. ยาว ๑,๔๐๐.๐๐ ม. หนา ๐.๓๐ ม.	๕๐๐,๐๐๐	๕๐๐,๐๐๐	๕๐๐,๐๐๐	๕๐๐,๐๐๐	๕๐๐,๐๐๐	ถนนได้มาตรฐาน	ประชาชนสามารถสัญจรได้สะดวกเพิ่มขึ้น	กองช่าง/อบจ./กรมส่งเสริมฯ/จังหวัดพะเยา/ส่วนราชการอื่น
๔๑๓	โครงการปรับปรุงถนนลูกรังบดอัดแน่น เข้าสู่พื้นที่การเกษตร บ้านต้นฝาง หมู่ที่ ๕ ต.ออย เชื่อม ต.ริม อ.ปง จ.พะเยา	เพื่อให้การคมนาคมสะดวกในพื้นที่ตำบลออยและตำบลใกล้เคียง	กว้าง ๔.๐๐ ม. ยาว ๑,๔๐๐.๐๐ ม. หนา ๐.๓๐ ม.	๕๐๐,๐๐๐	๕๐๐,๐๐๐	๕๐๐,๐๐๐	๕๐๐,๐๐๐	๕๐๐,๐๐๐	ถนนได้มาตรฐาน	ประชาชนสามารถสัญจรได้สะดวกเพิ่มขึ้น	กองช่าง/อบจ./กรมส่งเสริมฯ/จังหวัดพะเยา/ส่วนราชการอื่น
๔๑๔	โครงการปรับปรุงถนนลูกรังบดอัดแน่น เข้าสู่พื้นที่การเกษตร บ้านหลวง หมู่ที่ ๖ ต.ออย เชื่อม ต.ริม อ.ปง จ.พะเยา	เพื่อให้การคมนาคมสะดวกในพื้นที่ตำบลออยและตำบลใกล้เคียง	กว้าง ๔.๐๐ ม. ยาว ๑,๔๐๐.๐๐ ม. หนา ๐.๓๐ ม.	๕๐๐,๐๐๐	๕๐๐,๐๐๐	๕๐๐,๐๐๐	๕๐๐,๐๐๐	๕๐๐,๐๐๐	ถนนได้มาตรฐาน	ประชาชนสามารถสัญจรได้สะดวกเพิ่มขึ้น	กองช่าง/อบจ./กรมส่งเสริมฯ/จังหวัดพะเยา/ส่วนราชการอื่น
๔๑๕	โครงการปรับปรุงถนนลูกรังบดอัดแน่น เข้าสู่พื้นที่การเกษตร บ้านฝายแก้ว หมู่ที่ ๗ ต.ออย เชื่อม ต.ริม อ.ปง จ.พะเยา	เพื่อให้การคมนาคมสะดวกในพื้นที่ตำบลออยและตำบลใกล้เคียง	กว้าง ๔.๐๐ ม. ยาว ๑,๔๐๐.๐๐ ม. หนา ๐.๓๐ ม.	๕๐๐,๐๐๐	๕๐๐,๐๐๐	๕๐๐,๐๐๐	๕๐๐,๐๐๐	๕๐๐,๐๐๐	ถนนได้มาตรฐาน	ประชาชนสามารถสัญจรได้สะดวกเพิ่มขึ้น	กองช่าง/อบจ./กรมส่งเสริมฯ/จังหวัดพะเยา/ส่วนราชการอื่น
๔๑๖	โครงการปรับปรุงถนนลูกรังบดอัดแน่น เข้าสู่พื้นที่การเกษตร บ้านป่าแพะ หมู่ที่ ๘ ต.ออย เชื่อม ต.ริม อ.ปง จ.พะเยา	เพื่อให้การคมนาคมสะดวกในพื้นที่ตำบลออยและตำบลใกล้เคียง	กว้าง ๔.๐๐ ม. ยาว ๑,๔๐๐.๐๐ ม. หนา ๐.๓๐ ม.	๕๐๐,๐๐๐	๕๐๐,๐๐๐	๕๐๐,๐๐๐	๕๐๐,๐๐๐	๕๐๐,๐๐๐	ถนนได้มาตรฐาน	ประชาชนสามารถสัญจรได้สะดวกเพิ่มขึ้น	กองช่าง/อบจ./กรมส่งเสริมฯ/จังหวัดพะเยา/ส่วนราชการอื่น

๓.๑ กลยุทธ์สร้างระบบคมนาคมขนส่ง ระบบสาธารณูปโภค สาธารณูปการที่ได้มาตรฐานและทั่วถึง

(๑) แผนงานอุตสาหกรรมและโยธา

ที่	โครงการ	วัตถุประสงค์	เป้าหมาย (ผลผลิตของโครงการ)	งบประมาณ					ตัวชี้วัด (KPI)	ผลที่คาดว่าจะได้รับ	หน่วยงานรับผิดชอบหลัก
				๒๕๖๖ (บาท)	๒๕๖๗ (บาท)	๒๕๖๘ (บาท)	๒๕๖๙ (บาท)	๒๕๗๐ (บาท)			
๔๑๗	โครงการปรับปรุงถนนลูกรังบดอัดแน่น เข้าสู่พื้นที่การเกษตร บ้านแม่ทาย หมู่ที่ ๙ ต.ออย เชื่อม ต.จิม อ.ปง จ.พะเยา	เพื่อให้การคมนาคมสะดวกในพื้นที่ตำบลออยและตำบลใกล้เคียง	กว้าง ๔.๐๐ ม. ยาว ๑,๔๐๐.๐๐ ม. หนา ๐.๑๐ ม.	๕๐๐,๐๐๐	๕๐๐,๐๐๐	๕๐๐,๐๐๐	๕๐๐,๐๐๐	๕๐๐,๐๐๐	ถนนได้มาตรฐาน	ประชาชนสามารถสัญจรได้สะดวกเพิ่มขึ้น	กองช่าง/อบต./กรมส่งเสริม/จังหวัดพะเยา/ส่วนราชการอื่น
๔๑๘	โครงการปรับปรุงถนนลูกรังบดอัดแน่น เข้าสู่พื้นที่การเกษตร บ้านหนองขวาง หมู่ที่ ๑๐ ต.ออย เชื่อม ต.จิม อ.ปง จ.พะเยา	เพื่อให้การคมนาคมสะดวกในพื้นที่ตำบลออยและตำบลใกล้เคียง	กว้าง ๔.๐๐ ม. ยาว ๑,๔๐๐.๐๐ ม. หนา ๐.๑๐ ม.	๕๐๐,๐๐๐	๕๐๐,๐๐๐	๕๐๐,๐๐๐	๕๐๐,๐๐๐	๕๐๐,๐๐๐	ถนนได้มาตรฐาน	ประชาชนสามารถสัญจรได้สะดวกเพิ่มขึ้น	กองช่าง/อบต./กรมส่งเสริม/จังหวัดพะเยา/ส่วนราชการอื่น
๔๑๙	โครงการปรับปรุงถนนลูกรังบดอัดแน่น เข้าสู่พื้นที่การเกษตร บ้านหล่ายใหม่ หมู่ที่ ๑๑ ต.ออย เชื่อม ต.จิม อ.ปง จ.พะเยา	เพื่อให้การคมนาคมสะดวกในพื้นที่ตำบลออยและตำบลใกล้เคียง	กว้าง ๔.๐๐ ม. ยาว ๑,๔๐๐.๐๐ ม. หนา ๐.๑๐ ม.	๕๐๐,๐๐๐	๕๐๐,๐๐๐	๕๐๐,๐๐๐	๕๐๐,๐๐๐	๕๐๐,๐๐๐	ถนนได้มาตรฐาน	ประชาชนสามารถสัญจรได้สะดวกเพิ่มขึ้น	กองช่าง/อบต./กรมส่งเสริม/จังหวัดพะเยา/ส่วนราชการอื่น
๔๒๐	โครงการปรับปรุงถนนลูกรังบดอัดแน่น เข้าสู่พื้นที่การเกษตร บ้านดอนทอง หมู่ที่ ๑๒ ต.ออย เชื่อม ต.จิม อ.ปง จ.พะเยา	เพื่อให้การคมนาคมสะดวกในพื้นที่ตำบลออยและตำบลใกล้เคียง	กว้าง ๔.๐๐ ม. ยาว ๑,๔๐๐.๐๐ ม. หนา ๐.๑๐ ม.	๕๐๐,๐๐๐	๕๐๐,๐๐๐	๕๐๐,๐๐๐	๕๐๐,๐๐๐	๕๐๐,๐๐๐	ถนนได้มาตรฐาน	ประชาชนสามารถสัญจรได้สะดวกเพิ่มขึ้น	กองช่าง/อบต./กรมส่งเสริม/จังหวัดพะเยา/ส่วนราชการอื่น
๔๒๑	โครงการปรับปรุงถนนลูกรังบดอัดแน่น เข้าสู่พื้นที่การเกษตร บ้านดอนเจริญ หมู่ที่ ๑๓ ต.ออย เชื่อม ต.จิม อ.ปง จ.พะเยา	เพื่อให้การคมนาคมสะดวกในพื้นที่ตำบลออยและตำบลใกล้เคียง	กว้าง ๔.๐๐ ม. ยาว ๑,๔๐๐.๐๐ ม. หนา ๐.๑๐ ม.	๕๐๐,๐๐๐	๕๐๐,๐๐๐	๕๐๐,๐๐๐	๕๐๐,๐๐๐	๕๐๐,๐๐๐	ถนนได้มาตรฐาน	ประชาชนสามารถสัญจรได้สะดวกเพิ่มขึ้น	กองช่าง/อบต./กรมส่งเสริม/จังหวัดพะเยา/ส่วนราชการอื่น

๓.๑ กลยุทธ์สร้างระบบคมนาคมขนส่ง ระบบสาธารณูปโภค สาธารณูปการที่ได้มาตรฐานและทั่วถึง

(๑) แผนงานอุตสาหกรรมและโยธา

ที่	โครงการ	วัตถุประสงค์	เป้าหมาย (ผลผลิตของโครงการ)	งบประมาณ					ตัวชี้วัด (KPI)	ผลที่คาดว่าจะได้รับ	หน่วยงานรับผิดชอบหลัก
				๒๕๖๖ (บาท)	๒๕๖๗ (บาท)	๒๕๖๘ (บาท)	๒๕๖๙ (บาท)	๒๕๗๐ (บาท)			
๑๒๑	โครงการปรับปรุงถนนลูกรังบดอัดแน่น เข้าสู่พื้นที่การเกษตร บ้านดอนไชยป่าแขม หมู่ที่ ๑๔ ต.ออย อ.เชียงคำ อ.ปง จ.พะเยา	เพื่อให้การคมนาคมสะดวกในพื้นที่ตำบลออยและตำบลใกล้เคียง	กว้าง ๔.๐๐ ม. ยาว ๓,๔๐๐.๐๐ ม. หนา ๐.๑๐ ม.	๕๐๐,๐๐๐	๕๐๐,๐๐๐	๕๐๐,๐๐๐	๕๐๐,๐๐๐	๕๐๐,๐๐๐	ถนนได้มาตรฐาน	ประชาชนสามารถสัญจรได้สะดวกเพิ่มขึ้น	กองช่าง/อบจ./กรมส่งเสริม/จังหวัดพะเยา/ส่วนราชการอื่น
๑๒๒	โครงการเพิ่มประสิทธิภาพการผลิตน้ำประปาสะอาด ด้วยระบบประปาแบบป๊อกแท็งค์ขนาดใหญ่ (ตามบัญชีนวัตกรรมไทย) เพื่อกักเก็บน้ำต้นทุนสำหรับการอุปโภค - บริโภค ในช่วงฤดูแล้ง บ้านดอนเงิน หมู่ที่ ๑ ต.ออย อ.ปง จ.พะเยา	เพื่อใช้ในการอุปโภค - บริโภค ในช่วงฤดูแล้ง	ระบบผลิตน้ำประปา POG ระบบขนาดใหญ่ รองรับ ๑๒๒ - ๓๐๐ ครัวเรือน กำลังผลิต ๑๐ ลบ.ม./ชั่วโมง	๕,๒๐๐,๐๐๐	๕,๒๐๐,๐๐๐	๕,๒๐๐,๐๐๐	๕,๒๐๐,๐๐๐	๕,๒๐๐,๐๐๐	ระบบผลิตน้ำประปาได้มาตรฐาน	ประชาชนมีน้ำใช้อุปโภค - บริโภคตลอดทั้งปี	กองช่าง/อบจ./กรมส่งเสริม/จังหวัดพะเยา/ส่วนราชการอื่น
๑๒๓	โครงการเพิ่มประสิทธิภาพการผลิตน้ำประปาสะอาด ด้วยระบบประปาแบบป๊อกแท็งค์ขนาดใหญ่ (ตามบัญชีนวัตกรรมไทย) เพื่อกักเก็บน้ำต้นทุนสำหรับการอุปโภค - บริโภค ในช่วงฤดูแล้ง บ้านดอนแก้ว หมู่ที่ ๒ ต.ออย อ.ปง จ.พะเยา	เพื่อใช้ในการอุปโภค - บริโภค ในช่วงฤดูแล้ง	ระบบผลิตน้ำประปา POG ระบบขนาดใหญ่ รองรับ ๑๒๒ - ๓๐๐ ครัวเรือน กำลังผลิต ๑๐ ลบ.ม./ชั่วโมง	๕,๒๐๐,๐๐๐	๕,๒๐๐,๐๐๐	๕,๒๐๐,๐๐๐	๕,๒๐๐,๐๐๐	๕,๒๐๐,๐๐๐	ระบบผลิตน้ำประปาได้มาตรฐาน	ประชาชนมีน้ำใช้อุปโภค - บริโภคตลอดทั้งปี	กองช่าง/อบจ./กรมส่งเสริม/จังหวัดพะเยา/ส่วนราชการอื่น
๑๒๔	โครงการเพิ่มประสิทธิภาพการผลิตน้ำประปาสะอาด ด้วยระบบประปาแบบป๊อกแท็งค์ขนาดใหญ่ (ตามบัญชีนวัตกรรมไทย) เพื่อกักเก็บน้ำต้นทุนสำหรับการอุปโภค - บริโภค ในช่วงฤดูแล้ง บ้านดอนไชยป่าแขม หมู่ที่ ๓ ต.ออย อ.ปง จ.พะเยา	เพื่อใช้ในการอุปโภค - บริโภค ในช่วงฤดูแล้ง	ระบบผลิตน้ำประปา POG ระบบขนาดใหญ่ รองรับ ๑๒๒ - ๓๐๐ ครัวเรือน กำลังผลิต ๑๐ ลบ.ม./ชั่วโมง	๕,๒๐๐,๐๐๐	๕,๒๐๐,๐๐๐	๕,๒๐๐,๐๐๐	๕,๒๐๐,๐๐๐	๕,๒๐๐,๐๐๐	ระบบผลิตน้ำประปาได้มาตรฐาน	ประชาชนมีน้ำใช้อุปโภค - บริโภคตลอดทั้งปี	กองช่าง/อบจ./กรมส่งเสริม/จังหวัดพะเยา/ส่วนราชการอื่น

๓.๑ กลยุทธ์สร้างระบบคมนาคมขนส่ง ระบบสาธารณูปโภค สาธารณูปการที่ได้มาตรฐานและทั่วถึง

(๑) แผนงานอุตสาหกรรมและโยธา

ที่	โครงการ	วัตถุประสงค์	เป้าหมาย (ผลผลิตของโครงการ)	งบประมาณ					ตัวชี้วัด (KPI)	ผลที่คาดว่าจะได้รับ	หน่วยงานรับผิดชอบหลัก
				๒๕๖๖ (บาท)	๒๕๖๗ (บาท)	๒๕๖๘ (บาท)	๒๕๖๙ (บาท)	๒๕๗๐ (บาท)			
๔๒๖	โครงการเพิ่มประสิทธิภาพการผลิตน้ำประปาสะอาด ด้วยระบบประปาแบบปิดแห้งค์ขนาดใหญ่ (ตามบัญชีนวัตกรรมไทย) เพื่อกักเก็บน้ำดันทุนสำหรับการอุปโภค - บริโภค ในช่วงฤดูแล้ง บ้านหย่าย หมู่ที่ ๔ ต.ออย อ.ปง จ.พะเยา	เพื่อใช้ในการอุปโภค - บริโภคในช่วงฤดูแล้ง	ระบบผลิตน้ำประปา POG ระบบขนาดใหญ่ รองรับ ๔๒๑ - ๓๐๐ ครัวเรือน กำลังผลิต ๑๐ ลบ.ม./ชั่วโมง	๕,๒๐๐,๐๐๐	๕,๒๐๐,๐๐๐	๕,๒๐๐,๐๐๐	๕,๒๐๐,๐๐๐	๕,๒๐๐,๐๐๐	ระบบผลิตน้ำประปาได้มาตรฐาน	ประชาชนมีน้ำใช้อุปโภค - บริโภคตลอดทั้งปี	กองช่าง/อบจ./กรมส่งเสริม/จังหวัดพะเยา/ส่วนราชการอื่น
๔๒๗	โครงการเพิ่มประสิทธิภาพการผลิตน้ำประปาสะอาด ด้วยระบบประปาแบบปิดแห้งค์ขนาดใหญ่ (ตามบัญชีนวัตกรรมไทย) เพื่อกักเก็บน้ำดันทุนสำหรับการอุปโภค - บริโภค ในช่วงฤดูแล้ง บ้านดันล่าง หมู่ที่ ๕ ต.ออย อ.ปง จ.พะเยา	เพื่อใช้ในการอุปโภค - บริโภคในช่วงฤดูแล้ง	ระบบผลิตน้ำประปา POG ระบบขนาดใหญ่ รองรับ ๔๒๑ - ๓๐๐ ครัวเรือน กำลังผลิต ๑๐ ลบ.ม./ชั่วโมง	๕,๒๐๐,๐๐๐	๕,๒๐๐,๐๐๐	๕,๒๐๐,๐๐๐	๕,๒๐๐,๐๐๐	๕,๒๐๐,๐๐๐	ระบบผลิตน้ำประปาได้มาตรฐาน	ประชาชนมีน้ำใช้อุปโภค - บริโภคตลอดทั้งปี	กองช่าง/อบจ./กรมส่งเสริม/จังหวัดพะเยา/ส่วนราชการอื่น
๔๒๘	โครงการเพิ่มประสิทธิภาพการผลิตน้ำประปาสะอาด ด้วยระบบประปาแบบปิดแห้งค์ขนาดใหญ่ (ตามบัญชีนวัตกรรมไทย) เพื่อกักเก็บน้ำดันทุนสำหรับการอุปโภค - บริโภค ในช่วงฤดูแล้ง บ้านหลวง หมู่ที่ ๖ ต.ออย อ.ปง จ.พะเยา	เพื่อใช้ในการอุปโภค - บริโภคในช่วงฤดูแล้ง	ระบบผลิตน้ำประปา POG ระบบขนาดใหญ่ รองรับ ๔๒๑ - ๓๐๐ ครัวเรือน กำลังผลิต ๑๐ ลบ.ม./ชั่วโมง	๕,๒๐๐,๐๐๐	๕,๒๐๐,๐๐๐	๕,๒๐๐,๐๐๐	๕,๒๐๐,๐๐๐	๕,๒๐๐,๐๐๐	ระบบผลิตน้ำประปาได้มาตรฐาน	ประชาชนมีน้ำใช้อุปโภค - บริโภคตลอดทั้งปี	กองช่าง/อบจ./กรมส่งเสริม/จังหวัดพะเยา/ส่วนราชการอื่น
๔๒๙	โครงการเพิ่มประสิทธิภาพการผลิตน้ำประปาสะอาด ด้วยระบบประปาแบบปิดแห้งค์ขนาดใหญ่ (ตามบัญชีนวัตกรรมไทย) เพื่อกักเก็บน้ำดันทุนสำหรับการอุปโภค - บริโภค ในช่วงฤดูแล้ง บ้านฝายแก้ว หมู่ที่ ๗ ต.ออย อ.ปง จ.พะเยา	เพื่อใช้ในการอุปโภค - บริโภคในช่วงฤดูแล้ง	ระบบผลิตน้ำประปา POG ระบบขนาดใหญ่ รองรับ ๔๒๑ - ๓๐๐ ครัวเรือน กำลังผลิต ๑๐ ลบ.ม./ชั่วโมง	๕,๒๐๐,๐๐๐	๕,๒๐๐,๐๐๐	๕,๒๐๐,๐๐๐	๕,๒๐๐,๐๐๐	๕,๒๐๐,๐๐๐	ระบบผลิตน้ำประปาได้มาตรฐาน	ประชาชนมีน้ำใช้อุปโภค - บริโภคตลอดทั้งปี	กองช่าง/อบจ./กรมส่งเสริม/จังหวัดพะเยา/ส่วนราชการอื่น

๑.๑ กลยุทธ์สร้างระบบคมนาคมขนส่ง ระบบสาธารณูปโภค สาธารณูปการที่ได้มาตรฐานและทั่วถึง

(๑) แผนงานอุตสาหกรรมและโยธา

ที่	โครงการ	วัตถุประสงค์	เป้าหมาย (ผลผลิตของโครงการ)	งบประมาณ					ตัวชี้วัด (KPI)	ผลที่คาดว่าจะได้รับ	หน่วยงานรับผิดชอบหลัก
				๒๕๖๖ (บาท)	๒๕๖๗ (บาท)	๒๕๖๘ (บาท)	๒๕๖๙ (บาท)	๒๕๗๐ (บาท)			
๔๓๐	โครงการเพิ่มประสิทธิภาพการผลิตน้ำประปาสะอาด ด้วยระบบประปาแบบป๊อกแท็งค์ขนาดใหญ่ (ตามบัญชีนวัตกรรมไทย) เพื่อกักเก็บน้ำต้นทุนสำหรับการอุปโภค - บริโภค ในช่วงฤดูแล้ง บ้านป่าแพะ หมู่ที่ ๑๗.ออย อ.ปง จ.พะเยา	เพื่อใช้ในการอุปโภค - บริโภคในช่วงฤดูแล้ง	ระบบผลิตน้ำประปา POG ระบบขนาดใหญ่ รองรับ ๑๒๐ - ๓๐๐ ครัวเรือน กำลังผลิต ๑๐ ลบ.ม./ชั่วโมง	๕,๒๐๐,๐๐๐	๕,๒๐๐,๐๐๐	๕,๒๐๐,๐๐๐	๕,๒๐๐,๐๐๐	๕,๒๐๐,๐๐๐	ระบบผลิตน้ำประปาได้มาตรฐาน	ประชาชนมีน้ำใช้อุปโภค - บริโภคตลอดทั้งปี	กองช่าง/อบจ./กรมส่งเสริมฯ/จังหวัดพะเยา/ส่วนราชการอื่น
๔๓๑	โครงการเพิ่มประสิทธิภาพการผลิตน้ำประปาสะอาด ด้วยระบบประปาแบบป๊อกแท็งค์ขนาดใหญ่ (ตามบัญชีนวัตกรรมไทย) เพื่อกักเก็บน้ำต้นทุนสำหรับการอุปโภค - บริโภค ในช่วงฤดูแล้ง บ้านแม่ทาย หมู่ที่ ๑๗.ออย อ.ปง จ.พะเยา	เพื่อใช้ในการอุปโภค - บริโภคในช่วงฤดูแล้ง	ระบบผลิตน้ำประปา POG ระบบขนาดใหญ่ รองรับ ๑๒๐ - ๓๐๐ ครัวเรือน กำลังผลิต ๑๐ ลบ.ม./ชั่วโมง	๕,๒๐๐,๐๐๐	๕,๒๐๐,๐๐๐	๕,๒๐๐,๐๐๐	๕,๒๐๐,๐๐๐	๕,๒๐๐,๐๐๐	ระบบผลิตน้ำประปาได้มาตรฐาน	ประชาชนมีน้ำใช้อุปโภค - บริโภคตลอดทั้งปี	กองช่าง/อบจ./กรมส่งเสริมฯ/จังหวัดพะเยา/ส่วนราชการอื่น
๔๓๒	โครงการเพิ่มประสิทธิภาพการผลิตน้ำประปาสะอาด ด้วยระบบประปาแบบป๊อกแท็งค์ขนาดใหญ่ (ตามบัญชีนวัตกรรมไทย) เพื่อกักเก็บน้ำต้นทุนสำหรับการอุปโภค - บริโภค ในช่วงฤดูแล้ง บ้านหนองขวาง หมู่ที่ ๑๐ ต.ออย อ.ปง จ.พะเยา	เพื่อใช้ในการอุปโภค - บริโภคในช่วงฤดูแล้ง	ระบบผลิตน้ำประปา POG ระบบขนาดใหญ่ รองรับ ๑๒๐ - ๓๐๐ ครัวเรือน กำลังผลิต ๑๐ ลบ.ม./ชั่วโมง	๕,๒๐๐,๐๐๐	๕,๒๐๐,๐๐๐	๕,๒๐๐,๐๐๐	๕,๒๐๐,๐๐๐	๕,๒๐๐,๐๐๐	ระบบผลิตน้ำประปาได้มาตรฐาน	ประชาชนมีน้ำใช้อุปโภค - บริโภคตลอดทั้งปี	กองช่าง/อบจ./กรมส่งเสริมฯ/จังหวัดพะเยา/ส่วนราชการอื่น
๔๓๓	โครงการเพิ่มประสิทธิภาพการผลิตน้ำประปาสะอาด ด้วยระบบประปาแบบป๊อกแท็งค์ขนาดใหญ่ (ตามบัญชีนวัตกรรมไทย) เพื่อกักเก็บน้ำต้นทุนสำหรับการอุปโภค - บริโภค ในช่วงฤดูแล้ง บ้านหย่างใหม่ หมู่ที่ ๑๑ ต.ออย อ.ปง จ.พะเยา	เพื่อใช้ในการอุปโภค - บริโภคในช่วงฤดูแล้ง	ระบบผลิตน้ำประปา POG ระบบขนาดใหญ่ รองรับ ๑๒๐ - ๓๐๐ ครัวเรือน กำลังผลิต ๑๐ ลบ.ม./ชั่วโมง	๕,๒๐๐,๐๐๐	๕,๒๐๐,๐๐๐	๕,๒๐๐,๐๐๐	๕,๒๐๐,๐๐๐	๕,๒๐๐,๐๐๐	ระบบผลิตน้ำประปาได้มาตรฐาน	ประชาชนมีน้ำใช้อุปโภค - บริโภคตลอดทั้งปี	กองช่าง/อบจ./กรมส่งเสริมฯ/จังหวัดพะเยา/ส่วนราชการอื่น

๓.๑ กลยุทธ์สร้างระบบคมนาคมขนส่ง ระบบสาธารณูปโภค สาธารณูปการที่ได้มาตรฐานและทั่วถึง

(๑) แผนงานอุตสาหกรรมและโยธา

ที่	โครงการ	วัตถุประสงค์	เป้าหมาย (ผลผลิตของโครงการ)	งบประมาณ					ตัวชี้วัด (KPI)	ผลที่คาดว่าจะได้รับ	หน่วยงานรับผิดชอบหลัก
				๒๕๖๖ (บาท)	๒๕๖๗ (บาท)	๒๕๖๘ (บาท)	๒๕๖๙ (บาท)	๒๕๗๐ (บาท)			
๔๓๔	โครงการเพิ่มประสิทธิภาพการผลิตน้ำประปาสะอาด ด้วยระบบประปาแบบปิดกแห้งค์ขนาดใหญ่ (ตามบัญชีนวัตกรรมไทย) เพื่อกักเก็บน้ำดันทุนสำหรับการอุปโภค - บริโภค ในช่วงฤดูแล้ง บ้านดอนทอง หมู่ที่ ๑๒ ต.ออย อ.ปง จ.พะเยา	เพื่อใช้ในการอุปโภค - บริโภค ในช่วงฤดูแล้ง	ระบบผลิตน้ำประปา POG ระบบขนาดใหญ่ รองรับ ๑๒๐ - ๓๐๐ ครัวเรือน กำลังผลิต ๑๐ ลบ.ม./ชั่วโมง	๕,๒๐๐,๐๐๐	๕,๒๐๐,๐๐๐	๕,๒๐๐,๐๐๐	๕,๒๐๐,๐๐๐	๕,๒๐๐,๐๐๐	ระบบผลิตน้ำประปาได้มาตรฐาน	ประชาชนมีน้ำใช้อุปโภค - บริโภคตลอดทั้งปี	กองช่าง/อบจ./กรมส่งเสริมฯ/จังหวัดพะเยา/ส่วนราชการอื่น
๔๓๕	โครงการเพิ่มประสิทธิภาพการผลิตน้ำประปาสะอาด ด้วยระบบประปาแบบปิดกแห้งค์ขนาดใหญ่ (ตามบัญชีนวัตกรรมไทย) เพื่อกักเก็บน้ำดันทุนสำหรับการอุปโภค - บริโภค ในช่วงฤดูแล้ง บ้านดอนเจริญ หมู่ที่ ๑๓ ต.ออย อ.ปง จ.พะเยา	เพื่อใช้ในการอุปโภค - บริโภค ในช่วงฤดูแล้ง	ระบบผลิตน้ำประปา POG ระบบขนาดใหญ่ รองรับ ๑๒๐ - ๓๐๐ ครัวเรือน กำลังผลิต ๑๐ ลบ.ม./ชั่วโมง	๕,๒๐๐,๐๐๐	๕,๒๐๐,๐๐๐	๕,๒๐๐,๐๐๐	๕,๒๐๐,๐๐๐	๕,๒๐๐,๐๐๐	ระบบผลิตน้ำประปาได้มาตรฐาน	ประชาชนมีน้ำใช้อุปโภค - บริโภคตลอดทั้งปี	กองช่าง/อบจ./กรมส่งเสริมฯ/จังหวัดพะเยา/ส่วนราชการอื่น
๔๓๖	โครงการเพิ่มประสิทธิภาพการผลิตน้ำประปาสะอาด ด้วยระบบประปาแบบปิดกแห้งค์ขนาดใหญ่ (ตามบัญชีนวัตกรรมไทย) เพื่อกักเก็บน้ำดันทุนสำหรับการอุปโภค - บริโภค ในช่วงฤดูแล้ง บ้านดอนไชยป่าแขม หมู่ที่ ๑๔ ต.ออย อ.ปง จ.พะเยา	เพื่อใช้ในการอุปโภค - บริโภค ในช่วงฤดูแล้ง	ระบบผลิตน้ำประปา POG ระบบขนาดใหญ่ รองรับ ๑๒๐ - ๓๐๐ ครัวเรือน กำลังผลิต ๑๐ ลบ.ม./ชั่วโมง	๕,๒๐๐,๐๐๐	๕,๒๐๐,๐๐๐	๕,๒๐๐,๐๐๐	๕,๒๐๐,๐๐๐	๕,๒๐๐,๐๐๐	ระบบผลิตน้ำประปาได้มาตรฐาน	ประชาชนมีน้ำใช้อุปโภค - บริโภคตลอดทั้งปี	กองช่าง/อบจ./กรมส่งเสริมฯ/จังหวัดพะเยา/ส่วนราชการอื่น
๔๓๗	โครงการระบบผลิตน้ำประปา (water treatment system) ขนาดใหญ่ รองรับ ๑๒๐ - ๓๐๐ ครัวเรือน กำลังผลิต ๑๐ ลบ.ม./ชั่วโมง ตามบัญชีนวัตกรรมไทย ๐๑๐๒๐๐๐๓ บ้านดอนเงิน หมู่ที่ ๑ ต.ออย อ.ปง จ.พะเยา	เพื่อใช้ในการอุปโภค - บริโภค ในช่วงฤดูแล้ง	ระบบผลิตน้ำประปา POG ระบบขนาดใหญ่ รองรับ ๑๒๐ - ๓๐๐ ครัวเรือน กำลังผลิต ๑๐ ลบ.ม./ชั่วโมง	๕,๒๐๐,๐๐๐	๕,๒๐๐,๐๐๐	๕,๒๐๐,๐๐๐	๕,๒๐๐,๐๐๐	๕,๒๐๐,๐๐๐	ระบบผลิตน้ำประปาได้มาตรฐาน	ประชาชนมีน้ำใช้อุปโภค - บริโภคตลอดทั้งปี	กองช่าง/อบจ./กรมส่งเสริมฯ/จังหวัดพะเยา/ส่วนราชการอื่น

๓.๑ กลยุทธ์สร้างระบบคมนาคมขนส่ง ระบบสาธารณูปโภค สาธารณูปการที่ได้มาตรฐานและทั่วถึง

(๑) แผนงานอุตสาหกรรมและโยธา

ที่	โครงการ	วัตถุประสงค์	เป้าหมาย (ผลผลิตของโครงการ)	งบประมาณ					ตัวชี้วัด (KPI)	ผลที่คาดว่าจะได้รับ	หน่วยงานรับผิดชอบหลัก
				๒๕๖๖ (บาท)	๒๕๖๗ (บาท)	๒๕๖๘ (บาท)	๒๕๖๙ (บาท)	๒๕๗๐ (บาท)			
๔๓๙	โครงการระบบผลิตน้ำประปา (water treatment system) ขนาดใหญ่ รองรับ ๔๒๑ - ๑๐๐ ครัวเรือน กำลังผลิต ๑๐ ลบ.ม./ชั่วโมง ตามบัญชีนวัตกรรมไทย ๐๑๐๑๐๐๐๑ บ้านดอนแก้ว หมู่ที่ ๒ ต.ออย อ.ปง จ.พะเยา	เพื่อใช้ในการอุปโภค - บริโภคในช่วงฤดูแล้ง	ระบบผลิตน้ำประปา POG ระบบขนาดใหญ่ รองรับ ๔๒๑ - ๑๐๐ ครัวเรือน กำลังผลิต ๑๐ ลบ.ม./ชั่วโมง	๕,๒๐๐,๐๐๐	๕,๒๐๐,๐๐๐	๕,๒๐๐,๐๐๐	๕,๒๐๐,๐๐๐	๕,๒๐๐,๐๐๐	ระบบผลิตน้ำประปาได้มาตรฐาน	ประชาชนมีน้ำใช้อุปโภค - บริโภคตลอดทั้งปี	กองช่าง/อบจ./กรมส่งเสริม/จังหวัดพะเยา/ส่วนราชการอื่น
๔๓๙	โครงการระบบผลิตน้ำประปา (water treatment system) ขนาดใหญ่ รองรับ ๔๒๑ - ๑๐๐ ครัวเรือน กำลังผลิต ๑๐ ลบ.ม./ชั่วโมง ตามบัญชีนวัตกรรมไทย ๐๑๐๑๐๐๐๑ บ้านดอนไชยป่าแขม หมู่ที่ ๓ ต.ออย อ.ปง จ.พะเยา	เพื่อใช้ในการอุปโภค - บริโภคในช่วงฤดูแล้ง	ระบบผลิตน้ำประปา POG ระบบขนาดใหญ่ รองรับ ๔๒๑ - ๑๐๐ ครัวเรือน กำลังผลิต ๑๐ ลบ.ม./ชั่วโมง	๕,๒๐๐,๐๐๐	๕,๒๐๐,๐๐๐	๕,๒๐๐,๐๐๐	๕,๒๐๐,๐๐๐	๕,๒๐๐,๐๐๐	ระบบผลิตน้ำประปาได้มาตรฐาน	ประชาชนมีน้ำใช้อุปโภค - บริโภคตลอดทั้งปี	กองช่าง/อบจ./กรมส่งเสริม/จังหวัดพะเยา/ส่วนราชการอื่น
๔๔๐	โครงการระบบผลิตน้ำประปา (water treatment system) ขนาดใหญ่ รองรับ ๔๒๑ - ๑๐๐ ครัวเรือน กำลังผลิต ๑๐ ลบ.ม./ชั่วโมง ตามบัญชีนวัตกรรมไทย ๐๑๐๑๐๐๐๑ บ้านหล่าย หมู่ที่ ๔ ต.ออย อ.ปง จ.พะเยา	เพื่อใช้ในการอุปโภค - บริโภคในช่วงฤดูแล้ง	ระบบผลิตน้ำประปา POG ระบบขนาดใหญ่ รองรับ ๔๒๑ - ๑๐๐ ครัวเรือน กำลังผลิต ๑๐ ลบ.ม./ชั่วโมง	๕,๒๐๐,๐๐๐	๕,๒๐๐,๐๐๐	๕,๒๐๐,๐๐๐	๕,๒๐๐,๐๐๐	๕,๒๐๐,๐๐๐	ระบบผลิตน้ำประปาได้มาตรฐาน	ประชาชนมีน้ำใช้อุปโภค - บริโภคตลอดทั้งปี	กองช่าง/อบจ./กรมส่งเสริม/จังหวัดพะเยา/ส่วนราชการอื่น
๔๔๑	โครงการระบบผลิตน้ำประปา (water treatment system) ขนาดใหญ่ รองรับ ๔๒๑ - ๑๐๐ ครัวเรือน กำลังผลิต ๑๐ ลบ.ม./ชั่วโมง ตามบัญชีนวัตกรรมไทย ๐๑๐๑๐๐๐๑ บ้านต้นฝาง หมู่ที่ ๕ ต.ออย อ.ปง จ.พะเยา	เพื่อใช้ในการอุปโภค - บริโภคในช่วงฤดูแล้ง	ระบบผลิตน้ำประปา POG ระบบขนาดใหญ่ รองรับ ๔๒๑ - ๑๐๐ ครัวเรือน กำลังผลิต ๑๐ ลบ.ม./ชั่วโมง	๕,๒๐๐,๐๐๐	๕,๒๐๐,๐๐๐	๕,๒๐๐,๐๐๐	๕,๒๐๐,๐๐๐	๕,๒๐๐,๐๐๐	ระบบผลิตน้ำประปาได้มาตรฐาน	ประชาชนมีน้ำใช้อุปโภค - บริโภคตลอดทั้งปี	กองช่าง/อบจ./กรมส่งเสริม/จังหวัดพะเยา/ส่วนราชการอื่น

๑.๑ กลยุทธ์สร้างระบบควบคุมขนส่ง ระบบสาธารณูปโภค สาธารณูปการที่ได้มาตรฐานและทั่วถึง

(๑) แผนงานอุตสาหกรรมและโยธา

ที่	โครงการ	วัตถุประสงค์	เป้าหมาย (ผลผลิตของโครงการ)	งบประมาณ					ตัวชี้วัด (KPI)	ผลที่คาดว่าจะได้รับ	หน่วยงานรับผิดชอบหลัก
				๒๕๖๖ (บาท)	๒๕๖๗ (บาท)	๒๕๖๘ (บาท)	๒๕๖๙ (บาท)	๒๕๗๐ (บาท)			
๔๔๒	โครงการระบบผลิตน้ำประปา (water treatment system) ขนาดใหญ่ รองรับ ๑๒๐ - ๓๐๐ ครัวเรือน กำลังผลิต ๑๐ ลบ.ม./ชั่วโมง ตามบัญชีนวัตกรรมไทย ๐๑๐๒๐๐๐๓ บ้านหลวง หมู่ที่ ๖ ต.ออย อ.ปง จ.พะเยา	เพื่อใช้ในการอุปโภค - บริโภคในช่วงฤดูแล้ง	ระบบผลิตน้ำประปา POG ระบบขนาดใหญ่ รองรับ ๑๒๐ - ๓๐๐ ครัวเรือน กำลังผลิต ๑๐ ลบ.ม./ชั่วโมง	๕,๒๐๐,๐๐๐	๕,๒๐๐,๐๐๐	๕,๒๐๐,๐๐๐	๕,๒๐๐,๐๐๐	๕,๒๐๐,๐๐๐	ระบบผลิตน้ำประปาได้มาตรฐาน	ประชาชนมีน้ำใช้อุปโภค - บริโภคตลอดทั้งปี	กองช่าง/อบจ./กรมส่งเสริม/จังหวัดพะเยา/ส่วนราชการอื่น
๔๔๓	โครงการระบบผลิตน้ำประปา (water treatment system) ขนาดใหญ่ รองรับ ๑๒๐ - ๓๐๐ ครัวเรือน กำลังผลิต ๑๐ ลบ.ม./ชั่วโมง ตามบัญชีนวัตกรรมไทย ๐๑๐๒๐๐๐๓ บ้านฝายแก้ว หมู่ที่ ๗ ต.ออย อ.ปง จ.พะเยา	เพื่อใช้ในการอุปโภค - บริโภคในช่วงฤดูแล้ง	ระบบผลิตน้ำประปา POG ระบบขนาดใหญ่ รองรับ ๑๒๐ - ๓๐๐ ครัวเรือน กำลังผลิต ๑๐ ลบ.ม./ชั่วโมง	๕,๒๐๐,๐๐๐	๕,๒๐๐,๐๐๐	๕,๒๐๐,๐๐๐	๕,๒๐๐,๐๐๐	๕,๒๐๐,๐๐๐	ระบบผลิตน้ำประปาได้มาตรฐาน	ประชาชนมีน้ำใช้อุปโภค - บริโภคตลอดทั้งปี	กองช่าง/อบจ./กรมส่งเสริม/จังหวัดพะเยา/ส่วนราชการอื่น
๔๔๔	โครงการระบบผลิตน้ำประปา (water treatment system) ขนาดใหญ่ รองรับ ๑๒๐ - ๓๐๐ ครัวเรือน กำลังผลิต ๑๐ ลบ.ม./ชั่วโมง ตามบัญชีนวัตกรรมไทย ๐๑๐๒๐๐๐๓ บ้านป่าแพะ หมู่ที่ ๘ ต.ออย อ.ปง จ.พะเยา	เพื่อใช้ในการอุปโภค - บริโภคในช่วงฤดูแล้ง	ระบบผลิตน้ำประปา POG ระบบขนาดใหญ่ รองรับ ๑๒๐ - ๓๐๐ ครัวเรือน กำลังผลิต ๑๐ ลบ.ม./ชั่วโมง	๕,๒๐๐,๐๐๐	๕,๒๐๐,๐๐๐	๕,๒๐๐,๐๐๐	๕,๒๐๐,๐๐๐	๕,๒๐๐,๐๐๐	ระบบผลิตน้ำประปาได้มาตรฐาน	ประชาชนมีน้ำใช้อุปโภค - บริโภคตลอดทั้งปี	กองช่าง/อบจ./กรมส่งเสริม/จังหวัดพะเยา/ส่วนราชการอื่น
๔๔๕	โครงการระบบผลิตน้ำประปา (water treatment system) ขนาดใหญ่ รองรับ ๑๒๐ - ๓๐๐ ครัวเรือน กำลังผลิต ๑๐ ลบ.ม./ชั่วโมง ตามบัญชีนวัตกรรมไทย ๐๑๐๒๐๐๐๓ บ้านแม่ทาย หมู่ที่ ๙ ต.ออย อ.ปง จ.พะเยา	เพื่อใช้ในการอุปโภค - บริโภคในช่วงฤดูแล้ง	ระบบผลิตน้ำประปา POG ระบบขนาดใหญ่ รองรับ ๑๒๐ - ๓๐๐ ครัวเรือน กำลังผลิต ๑๐ ลบ.ม./ชั่วโมง	๕,๒๐๐,๐๐๐	๕,๒๐๐,๐๐๐	๕,๒๐๐,๐๐๐	๕,๒๐๐,๐๐๐	๕,๒๐๐,๐๐๐	ระบบผลิตน้ำประปาได้มาตรฐาน	ประชาชนมีน้ำใช้อุปโภค - บริโภคตลอดทั้งปี	กองช่าง/อบจ./กรมส่งเสริม/จังหวัดพะเยา/ส่วนราชการอื่น

๓.๑ กลยุทธ์สร้างระบบคมนาคมขนส่ง ระบบสาธารณูปโภค สาธารณูปการที่ได้มาตรฐานและทั่วถึง

(๑) แผนงานอุตสาหกรรมและโยธา

ที่	โครงการ	วัตถุประสงค์	เป้าหมาย (ผลผลิตของโครงการ)	งบประมาณ					ตัวชี้วัด (KPI)	ผลที่คาดว่าจะได้รับ	หน่วยงานรับผิดชอบหลัก
				๒๕๖๖ (บาท)	๒๕๖๗ (บาท)	๒๕๖๘ (บาท)	๒๕๖๙ (บาท)	๒๕๗๐ (บาท)			
๔๔๖	โครงการระบบผลิตน้ำประปา (water treatment system) ขนาดใหญ่ รองรับ ๔๒๑ - ๓๐๐ ครัวเรือน กำลังผลิต ๑๐ ลบ.ม./ชั่วโมง ตามบัญชีนวัตกรรมไทย ๐๑๐๒๐๐๐๑ บ้านหนองขวาง หมู่ที่ ๑๐ ต.ออย อ.ปง จ.พะเยา	เพื่อใช้ในการอุปโภค - บริโภคในช่วงฤดูแล้ง	ระบบผลิตน้ำประปา POG ระบบขนาดใหญ่ รองรับ ๔๒๑ - ๓๐๐ ครัวเรือน กำลังผลิต ๑๐ ลบ.ม./ชั่วโมง	๕,๒๐๐,๐๐๐	๕,๒๐๐,๐๐๐	๕,๒๐๐,๐๐๐	๕,๒๐๐,๐๐๐	๕,๒๐๐,๐๐๐	ระบบผลิตน้ำประปาได้มาตรฐาน	ประชาชนมีน้ำใช้อุปโภค - บริโภคตลอดทั้งปี	กองช่าง/อบจ./กรมส่งเสริม/จังหวัดพะเยา/ส่วนราชการอื่น
๔๔๗	โครงการระบบผลิตน้ำประปา (water treatment system) ขนาดใหญ่ รองรับ ๔๒๑ - ๓๐๐ ครัวเรือน กำลังผลิต ๑๐ ลบ.ม./ชั่วโมง ตามบัญชีนวัตกรรมไทย ๐๑๐๒๐๐๐๑ บ้านห้วยใหม่ หมู่ที่ ๑๑ ต.ออย อ.ปง จ.พะเยา	เพื่อใช้ในการอุปโภค - บริโภคในช่วงฤดูแล้ง	ระบบผลิตน้ำประปา POG ระบบขนาดใหญ่ รองรับ ๔๒๑ - ๓๐๐ ครัวเรือน กำลังผลิต ๑๐ ลบ.ม./ชั่วโมง	๕,๒๐๐,๐๐๐	๕,๒๐๐,๐๐๐	๕,๒๐๐,๐๐๐	๕,๒๐๐,๐๐๐	๕,๒๐๐,๐๐๐	ระบบผลิตน้ำประปาได้มาตรฐาน	ประชาชนมีน้ำใช้อุปโภค - บริโภคตลอดทั้งปี	กองช่าง/อบจ./กรมส่งเสริม/จังหวัดพะเยา/ส่วนราชการอื่น
๔๔๘	โครงการระบบผลิตน้ำประปา (water treatment system) ขนาดใหญ่ รองรับ ๔๒๑ - ๓๐๐ ครัวเรือน กำลังผลิต ๑๐ ลบ.ม./ชั่วโมง ตามบัญชีนวัตกรรมไทย ๐๑๐๒๐๐๐๑ บ้านดอนทอง หมู่ที่ ๑๒ ต.ออย อ.ปง จ.พะเยา	เพื่อใช้ในการอุปโภค - บริโภคในช่วงฤดูแล้ง	ระบบผลิตน้ำประปา POG ระบบขนาดใหญ่ รองรับ ๔๒๑ - ๓๐๐ ครัวเรือน กำลังผลิต ๑๐ ลบ.ม./ชั่วโมง	๕,๒๐๐,๐๐๐	๕,๒๐๐,๐๐๐	๕,๒๐๐,๐๐๐	๕,๒๐๐,๐๐๐	๕,๒๐๐,๐๐๐	ระบบผลิตน้ำประปาได้มาตรฐาน	ประชาชนมีน้ำใช้อุปโภค - บริโภคตลอดทั้งปี	กองช่าง/อบจ./กรมส่งเสริม/จังหวัดพะเยา/ส่วนราชการอื่น
๔๔๙	โครงการระบบผลิตน้ำประปา (water treatment system) ขนาดใหญ่ รองรับ ๔๒๑ - ๓๐๐ ครัวเรือน กำลังผลิต ๑๐ ลบ.ม./ชั่วโมง ตามบัญชีนวัตกรรมไทย ๐๑๐๒๐๐๐๑ บ้านดอนเจริญ หมู่ที่ ๑๓ ต.ออย อ.ปง จ.พะเยา	เพื่อใช้ในการอุปโภค - บริโภคในช่วงฤดูแล้ง	ระบบผลิตน้ำประปา POG ระบบขนาดใหญ่ รองรับ ๔๒๑ - ๓๐๐ ครัวเรือน กำลังผลิต ๑๐ ลบ.ม./ชั่วโมง	๕,๒๐๐,๐๐๐	๕,๒๐๐,๐๐๐	๕,๒๐๐,๐๐๐	๕,๒๐๐,๐๐๐	๕,๒๐๐,๐๐๐	ระบบผลิตน้ำประปาได้มาตรฐาน	ประชาชนมีน้ำใช้อุปโภค - บริโภคตลอดทั้งปี	กองช่าง/อบจ./กรมส่งเสริม/จังหวัดพะเยา/ส่วนราชการอื่น

๓.๑ กลยุทธ์สร้างระบบคมนาคมขนส่ง ระบบสาธารณูปโภค สาธารณูปการที่ได้มาตรฐานและทั่วถึง

(๑) แผนงานอุตสาหกรรมและโยธา

ที่	โครงการ	วัตถุประสงค์	เป้าหมาย (ผลผลิตของโครงการ)	งบประมาณ					ตัวชี้วัด (KPI)	ผลที่คาดว่าจะได้รับ	หน่วยงานรับผิดชอบหลัก
				๒๕๖๖ (บาท)	๒๕๖๗ (บาท)	๒๕๖๘ (บาท)	๒๕๖๙ (บาท)	๒๕๗๐ (บาท)			
๔๕๐	โครงการระบบผลิตน้ำประปา (water treatment system) ขนาดใหญ่ รองรับ ๑๒๐ - ๒๐๐ ครัวเรือน กำลังผลิต ๑๐ ลบ.ม./ชั่วโมง ตามบัญชีนวัตกรรมไทย ๐๑๐๒๐๐๐๓ บ้านดอนไชยป่าแขม หมู่ที่ ๑๔ ต.ออย อ.ปง จ.พะเยา	เพื่อใช้ในการอุปโภค - บริโภคในช่วงฤดูแล้ง	ระบบผลิตน้ำประปา POG ระบบขนาดใหญ่ รองรับ ๑๒๐ - ๓๐๐ ครัวเรือน กำลังผลิต ๑๐ ลบ.ม./ชั่วโมง	๕,๒๐๐,๐๐๐	๕,๒๐๐,๐๐๐	๕,๒๐๐,๐๐๐	๕,๒๐๐,๐๐๐	๕,๒๐๐,๐๐๐	ระบบผลิตน้ำประปาได้มาตรฐาน	ประชาชนมีน้ำใช้อุปโภค - บริโภคตลอดทั้งปี	กองช่าง/อบจ./กรมส่งเสริม/จังหวัดพะเยา/ส่วนราชการอื่น
๔๕๑	โครงการปรับปรุงถนนลูกรังบดอัดแน่นเข้าสู่พื้นที่การเกษตร สายซอยมะแฮ บ้านดอนเงิน หมู่ ๑ ต.ออย อ.ปง จ.พะเยา	เพื่อใช้ในการสัญจรให้มีความสะดวกเพิ่มมากยิ่งขึ้น	กว้าง ๔.๐๐ ม. ยาว ๑,๘๐๐.๐๐ ม. หนา ๐.๒๐ ม.	๕๐๐,๐๐๐	๕๐๐,๐๐๐	๕๐๐,๐๐๐	๕๐๐,๐๐๐	๕๐๐,๐๐๐	ถนนได้มาตรฐาน	ประชาชนได้รับความสะดวกในการสัญจรเพิ่มมากยิ่งขึ้น	กองช่าง/อบจ./กรมส่งเสริม/จังหวัดพะเยา/ส่วนราชการอื่น
๔๕๒	โครงการปรับปรุงถนนลูกรังบดอัดแน่นเข้าสู่พื้นที่การเกษตร สายอ่างห้วยแก่น บ้านดอนแก้ว หมู่ ๒ ต.ออย อ.ปง จ.พะเยา	เพื่อใช้ในการสัญจรให้มีความสะดวกเพิ่มมากยิ่งขึ้น	กว้าง ๔.๐๐ ม. ยาว ๑,๘๐๐.๐๐ ม. หนา ๐.๒๐ ม.	๕๐๐,๐๐๐	๕๐๐,๐๐๐	๕๐๐,๐๐๐	๕๐๐,๐๐๐	๕๐๐,๐๐๐	ถนนได้มาตรฐาน	ประชาชนได้รับความสะดวกในการสัญจรเพิ่มมากยิ่งขึ้น	กองช่าง/อบจ./กรมส่งเสริม/จังหวัดพะเยา/ส่วนราชการอื่น
๔๕๓	โครงการปรับปรุงถนนลูกรังบดอัดแน่นเข้าสู่พื้นที่การเกษตร สายห้วยโชค บ้านพันฝาง หมู่ ๕ ต.ออย อ.ปง จ.พะเยา	เพื่อใช้ในการสัญจรให้มีความสะดวกเพิ่มมากยิ่งขึ้น	กว้าง ๔.๐๐ ม. ยาว ๑,๘๐๐.๐๐ ม. หนา ๐.๒๐ ม.	๕๐๐,๐๐๐	๕๐๐,๐๐๐	๕๐๐,๐๐๐	๕๐๐,๐๐๐	๕๐๐,๐๐๐	ถนนได้มาตรฐาน	ประชาชนได้รับความสะดวกในการสัญจรเพิ่มมากยิ่งขึ้น	กองช่าง/อบจ./กรมส่งเสริม/จังหวัดพะเยา/ส่วนราชการอื่น
๔๕๔	โครงการปรับปรุงถนนลูกรังบดอัดแน่นเข้าสู่พื้นที่การเกษตร สายร้องหอ เชื่อมสายทางเหมืองหลวง บ้านหลวง หมู่ ๖ ต.ออย อ.ปง จ.พะเยา	เพื่อใช้ในการสัญจรให้มีความสะดวกเพิ่มมากยิ่งขึ้น	กว้าง ๔.๐๐ ม. ยาว ๑,๘๐๐.๐๐ ม. หนา ๐.๒๐ ม.	๕๐๐,๐๐๐	๕๐๐,๐๐๐	๕๐๐,๐๐๐	๕๐๐,๐๐๐	๕๐๐,๐๐๐	ถนนได้มาตรฐาน	ประชาชนได้รับความสะดวกในการสัญจรเพิ่มมากยิ่งขึ้น	กองช่าง/อบจ./กรมส่งเสริม/จังหวัดพะเยา/ส่วนราชการอื่น
๔๕๕	โครงการปรับปรุงถนนลูกรังบดอัดแน่นเข้าสู่พื้นที่การเกษตร สายห้วยทรายขาว บ้านดอนทอง หมู่ ๑๒ ต.ออย อ.ปง จ.พะเยา	เพื่อใช้ในการสัญจรให้มีความสะดวกเพิ่มมากยิ่งขึ้น	กว้าง ๔.๐๐ ม. ยาว ๑,๘๐๐.๐๐ ม. หนา ๐.๒๐ ม.	๕๐๐,๐๐๐	๕๐๐,๐๐๐	๕๐๐,๐๐๐	๕๐๐,๐๐๐	๕๐๐,๐๐๐	ถนนได้มาตรฐาน	ประชาชนได้รับความสะดวกในการสัญจรเพิ่มมากยิ่งขึ้น	กองช่าง/อบจ./กรมส่งเสริม/จังหวัดพะเยา/ส่วนราชการอื่น

๓.๑ กลยุทธ์สร้างระบบคมนาคมขนส่ง ระบบสาธารณูปโภค สาธารณูปการที่ได้มาตรฐานและทั่วถึง

(๑) แผนงานอุตสาหกรรมและโยธา

ที่	โครงการ	วัตถุประสงค์	เป้าหมาย (ผลผลิตของโครงการ)	งบประมาณ					ตัวชี้วัด (KPI)	ผลที่คาดว่าจะได้รับ	หน่วยงานรับผิดชอบหลัก
				๒๕๖๖ (บาท)	๒๕๖๗ (บาท)	๒๕๖๘ (บาท)	๒๕๖๙ (บาท)	๒๕๗๐ (บาท)			
๔๕๖	โครงการปรับปรุงถนนลูกรังบดอัดแน่นเข้าสู่พื้นที่การเกษตร สายน้ำทาย บ้านแม่ทาย หมู่ ๙ ต.ออย อ.ปง จ.พะเยา	เพื่อใช้ในการสัญจรให้มีความสะดวกเพิ่มมากยิ่งขึ้น	กว้าง ๔.๐๐ ม. ยาว ๑,๘๐๐.๐๐ ม. หนา ๐.๒๐ ม.	๕๐๐,๐๐๐	๕๐๐,๐๐๐	๕๐๐,๐๐๐	๕๐๐,๐๐๐	๕๐๐,๐๐๐	ถนนได้มาตรฐาน	ประชาชนได้รับความสะดวกในการสัญจรเพิ่มมากยิ่งขึ้น	กองช่าง/อบจ./กรมส่งเสริม/จังหวัดพะเยา/ส่วนราชการอื่น
๔๕๗	โครงการปรับปรุงถนนลูกรังบดอัดแน่นเข้าสู่พื้นที่การเกษตร สายน้ำรวบ บ้านแม่ทาย หมู่ ๙ ต.ออย อ.ปง จ.พะเยา	เพื่อใช้ในการสัญจรให้มีความสะดวกเพิ่มมากยิ่งขึ้น	กว้าง ๔.๐๐ ม. ยาว ๑,๘๐๐.๐๐ ม. หนา ๐.๒๐ ม.	๕๐๐,๐๐๐	๕๐๐,๐๐๐	๕๐๐,๐๐๐	๕๐๐,๐๐๐	๕๐๐,๐๐๐	ถนนได้มาตรฐาน	ประชาชนได้รับความสะดวกในการสัญจรเพิ่มมากยิ่งขึ้น	กองช่าง/อบจ./กรมส่งเสริม/จังหวัดพะเยา/ส่วนราชการอื่น
๔๕๘	โครงการปรับปรุงถนนลูกรังบดอัดแน่นเข้าสู่พื้นที่การเกษตร สายห้วยโป่ง บ้านแม่ทาย หมู่ ๙ ต.ออย อ.ปง จ.พะเยา	เพื่อใช้ในการสัญจรให้มีความสะดวกเพิ่มมากยิ่งขึ้น	กว้าง ๔.๐๐ ม. ยาว ๑,๘๐๐.๐๐ ม. หนา ๐.๒๐ ม.	๕๐๐,๐๐๐	๕๐๐,๐๐๐	๕๐๐,๐๐๐	๕๐๐,๐๐๐	๕๐๐,๐๐๐	ถนนได้มาตรฐาน	ประชาชนได้รับความสะดวกในการสัญจรเพิ่มมากยิ่งขึ้น	กองช่าง/อบจ./กรมส่งเสริม/จังหวัดพะเยา/ส่วนราชการอื่น
๔๕๙	โครงการปรับปรุงถนนลูกรังบดอัดแน่นเข้าสู่พื้นที่การเกษตร สายห้วยป่าขุย บ้านหล่าย หมู่ ๔ ต.ออย อ.ปง จ.พะเยา	เพื่อใช้ในการสัญจรให้มีความสะดวกเพิ่มมากยิ่งขึ้น	กว้าง ๔.๐๐ ม. ยาว ๑,๘๐๐.๐๐ ม. หนา ๐.๒๐ ม.	๕๐๐,๐๐๐	๕๐๐,๐๐๐	๕๐๐,๐๐๐	๕๐๐,๐๐๐	๕๐๐,๐๐๐	ถนนได้มาตรฐาน	ประชาชนได้รับความสะดวกในการสัญจรเพิ่มมากยิ่งขึ้น	กองช่าง/อบจ./กรมส่งเสริม/จังหวัดพะเยา/ส่วนราชการอื่น
๔๖๐	โครงการซ่อมสร้างผิวทางแอสฟัลท์ติกคอนกรีต รหัสสายทาง พย.ถ. ๑๑-๐๐๒ สายทางบ้านดอนเงิน หมู่ ๑ - บ้านดอนไชยบ้านแซม หมู่ ๑๑ ต.ออย อ.ปง จ.พะเยา	เพื่อใช้ในการสัญจรให้มีความสะดวกเพิ่มมากยิ่งขึ้น	กว้าง ๖.๐๐ ม. ยาว ๒,๒๑๕.๐๐ ม. หนา ๔.๐๐ ม. หรือมีพื้นที่รวมกันไม่น้อยกว่า ๑๒,๙๐๙ ตร.ม.	๗,๐๐๐,๐๐๐	๗,๐๐๐,๐๐๐	๗,๐๐๐,๐๐๐	๗,๐๐๐,๐๐๐	๗,๐๐๐,๐๐๐	ถนนได้มาตรฐาน	ประชาชนได้รับความสะดวกในการสัญจรเพิ่มมากยิ่งขึ้น	กองช่าง/อบจ./กรมส่งเสริม/จังหวัดพะเยา/ส่วนราชการอื่น

๓.๑ กลยุทธ์สร้างระบบคมนาคมขนส่ง ระบบสาธารณูปโภค สาธารณูปการที่ได้มาตรฐานและทั่วถึง

(๑) แผนงานอุตสาหกรรมและโยธา

ที่	โครงการ	วัตถุประสงค์	เป้าหมาย (ผลผลิตของโครงการ)	งบประมาณ					ตัวชี้วัด (KPI)	ผลที่คาดว่าจะได้รับ	หน่วยงานรับผิดชอบหลัก
				๒๕๖๖ (บาท)	๒๕๖๗ (บาท)	๒๕๖๘ (บาท)	๒๕๖๙ (บาท)	๒๕๗๐ (บาท)			
๔๖๑	โครงการซ่อมสร้างผิวทางแอสฟัลท์ติกคอนกรีต รหัสสายทาง พย.ถ. ๗๑-๐๐๔ สายทางภายในหมู่บ้าน บ้านดอนไชยป่าแขม หมู่ ๓ ต.ออย อ.ปง จ.พะเยา	เพื่อใช้ในการสัญจรให้มีความสะดวกเพิ่มมากยิ่งขึ้น	กว้าง ๕.๐๐ ม. ยาว ๑๑๐.๐๐ ม. หนา ๐.๐๔ ม. หรือมีพื้นที่รวมกันไม่น้อยกว่า ๒,๒๐๐ ตร.ม.	๑,๐๐๐,๐๐๐	๑,๐๐๐,๐๐๐	๑,๐๐๐,๐๐๐	๑,๐๐๐,๐๐๐	๑,๐๐๐,๐๐๐	ถนนได้มาตรฐาน	ประชาชนได้รับความสะดวกในการสัญจรเพิ่มมากยิ่งขึ้น	กองช่าง/อบจ./กรมส่งเสริมฯ/จังหวัดพะเยา/ส่วนราชการอื่น
๔๖๒	โครงการซ่อมสร้างผิวทางแอสฟัลท์ติกคอนกรีต รหัสสายทาง พย.ถ. ๗๑-๐๑๘ สายทางภายในหมู่บ้าน บ้านดอนเงิน หมู่ ๑ ต.ออย อ.ปง จ.พะเยา	เพื่อใช้ในการสัญจรให้มีความสะดวกเพิ่มมากยิ่งขึ้น	กว้าง ๕.๐๐ ม. ยาว ๗๑๔.๐๐ ม. หนา ๐.๐๔ ม. หรือมีพื้นที่รวมกันไม่น้อยกว่า ๒,๔๗๖ ตร.ม.	๑,๒๐๐,๐๐๐	๑,๒๐๐,๐๐๐	๑,๒๐๐,๐๐๐	๑,๒๐๐,๐๐๐	๑,๒๐๐,๐๐๐	ถนนได้มาตรฐาน	ประชาชนได้รับความสะดวกในการสัญจรเพิ่มมากยิ่งขึ้น	กองช่าง/อบจ./กรมส่งเสริมฯ/จังหวัดพะเยา/ส่วนราชการอื่น
๔๖๓	โครงการซ่อมสร้างผิวทางแอสฟัลท์ติกคอนกรีต รหัสสายทาง พย.ถ. ๗๑-๐๒๐ สายทางภายในหมู่บ้าน บ้านดอนแก้ว หมู่ ๒ ต.ออย อ.ปง จ.พะเยา	เพื่อใช้ในการสัญจรให้มีความสะดวกเพิ่มมากยิ่งขึ้น	กว้าง ๕.๐๐ ม. ยาว ๑,๕๒๐.๐๐ ม. หนา ๐.๐๔ ม. หรือมีพื้นที่รวมกันไม่น้อยกว่า ๗,๖๐๐ ตร.ม.	๔,๐๐๐,๐๐๐	๔,๐๐๐,๐๐๐	๔,๐๐๐,๐๐๐	๔,๐๐๐,๐๐๐	๔,๐๐๐,๐๐๐	ถนนได้มาตรฐาน	ประชาชนได้รับความสะดวกในการสัญจรเพิ่มมากยิ่งขึ้น	กองช่าง/อบจ./กรมส่งเสริมฯ/จังหวัดพะเยา/ส่วนราชการอื่น
๔๖๔	โครงการซ่อมสร้างผิวทางแอสฟัลท์ติกคอนกรีต รหัสสายทาง พย.ถ. ๗๑-๐๑๔ สายทางบ้านดอนแก้วเชื่อมบ้านฝายแก้ว ต.ออย อ.ปง จ.พะเยา	เพื่อใช้ในการสัญจรให้มีความสะดวกเพิ่มมากยิ่งขึ้น	กว้าง ๕.๐๐ ม. ยาว ๗๑๑.๐๐ ม. หนา ๔.๐๐ ม. หรือมีพื้นที่รวมกันไม่น้อยกว่า ๗,๖๐๐ ตร.ม.	๔,๐๐๐,๐๐๐	๔,๐๐๐,๐๐๐	๔,๐๐๐,๐๐๐	๔,๐๐๐,๐๐๐	๔,๐๐๐,๐๐๐	ถนนได้มาตรฐาน	ประชาชนได้รับความสะดวกในการสัญจรเพิ่มมากยิ่งขึ้น	กองช่าง/อบจ./กรมส่งเสริมฯ/จังหวัดพะเยา/ส่วนราชการอื่น

๓.๑ กลยุทธ์สร้างระบบคมนาคมขนส่ง ระบบสาธารณูปโภค สาธารณูปการที่ได้มาตรฐานและทั่วถึง

(๑) แผนงานอุตสาหกรรมและโยธา

ที่	โครงการ	วัตถุประสงค์	เป้าหมาย (ผลผลิตของโครงการ)	งบประมาณ					ตัวชี้วัด (KPI)	ผลที่คาดว่าจะได้รับ	หน่วยงานรับผิดชอบหลัก
				๒๕๖๖ (บาท)	๒๕๖๗ (บาท)	๒๕๖๘ (บาท)	๒๕๖๙ (บาท)	๒๕๗๐ (บาท)			
๔๖๕	โครงการก่อสร้างถนนคอนกรีตเสริมเหล็ก รหัสสายทาง พย.ถ.๗๒-๐๐๗ สายทางซ่อยมะนต์ บ้านดอนเงิน หมู่ ๑ ต.ออย อ.ปง จ.พะเยา	เพื่อใช้ในการสัญจรให้มีความสะดวกเพิ่มมากยิ่งขึ้น	กว้าง ๔.๐๐ ม. ยาว ๕๐๐.๐๐ ม. หนา ๐.๑๕ ม. หรือมีพื้นที่รวมกันไม่น้อยกว่า ๒,๐๐๐ ตร.ม.	๑,๓๐๐,๐๐๐	๑,๓๐๐,๐๐๐	๑,๓๐๐,๐๐๐	๑,๓๐๐,๐๐๐	๑,๓๐๐,๐๐๐	ถนนได้มาตรฐาน	ประชาชนได้รับความสะดวกในการสัญจรเพิ่มมากยิ่งขึ้น	กองช่าง/อบจ./กรมส่งเสริมฯ/จังหวัดพะเยา/ส่วนราชการอื่น
๔๖๖	โครงการก่อสร้างถนนคอนกรีตเสริมเหล็ก รหัสสายทาง พย.ถ.๗๒-๐๐๕ สายทางห้วยแก่น บ้านดอนแก้ว หมู่ ๒ ต.ออย อ.ปง จ.พะเยา	เพื่อใช้ในการสัญจรให้มีความสะดวกเพิ่มมากยิ่งขึ้น	กว้าง ๔.๐๐ ม. ยาว ๑๔๐.๐๐ ม. หนา ๐.๑๕ ม. หรือมีพื้นที่รวมกันไม่น้อยกว่า ๑,๐๐๐ ตร.ม.	๕๐๐,๐๐๐	๕๐๐,๐๐๐	๕๐๐,๐๐๐	๕๐๐,๐๐๐	๕๐๐,๐๐๐	ถนนได้มาตรฐาน	ประชาชนได้รับความสะดวกในการสัญจรเพิ่มมากยิ่งขึ้น	กองช่าง/อบจ./กรมส่งเสริมฯ/จังหวัดพะเยา/ส่วนราชการอื่น
๔๖๗	โครงการก่อสร้างถนนคอนกรีตเสริมเหล็ก รหัสสายทาง พย.ถ.๗๒-๐๑๗ ถนนสายทางบ้านดอนไชยบ้านแขม บ้านดอนไชยบ้านแขม สาย A หมู่ ๑ ต.ออย อ.ปง จ.พะเยา	เพื่อใช้ในการสัญจรให้มีความสะดวกเพิ่มมากยิ่งขึ้น	กว้าง ๔.๐๐ ม. ยาว ๑๗๐.๐๐ ม. หนา ๐.๑๕ ม. หรือมีพื้นที่รวมกันไม่น้อยกว่า ๖๗๐ ตร.ม.	๕๐๐,๐๐๐	๕๐๐,๐๐๐	๕๐๐,๐๐๐	๕๐๐,๐๐๐	๕๐๐,๐๐๐	ถนนได้มาตรฐาน	ประชาชนได้รับความสะดวกในการสัญจรเพิ่มมากยิ่งขึ้น	กองช่าง/อบจ./กรมส่งเสริมฯ/จังหวัดพะเยา/ส่วนราชการอื่น
๔๖๘	โครงการก่อสร้างถนนคอนกรีตเสริมเหล็ก รหัสสายทาง พย.ถ.๗๒-๐๑๐ ถนนสายทางห้วยโขด บ้านดันฝาง หมู่ ๕ ต.ออย อ.ปง จ.พะเยา	เพื่อใช้ในการสัญจรให้มีความสะดวกเพิ่มมากยิ่งขึ้น	กว้าง ๔.๐๐ ม. ยาว ๑๗๐.๐๐ ม. หนา ๐.๑๕ ม. หรือมีพื้นที่รวมกันไม่น้อยกว่า ๖๗๐ ตร.ม.	๕๐๐,๐๐๐	๕๐๐,๐๐๐	๕๐๐,๐๐๐	๕๐๐,๐๐๐	๕๐๐,๐๐๐	ถนนได้มาตรฐาน	ประชาชนได้รับความสะดวกในการสัญจรเพิ่มมากยิ่งขึ้น	กองช่าง/อบจ./กรมส่งเสริมฯ/จังหวัดพะเยา/ส่วนราชการอื่น

๓.๑ กลยุทธ์สร้างระบบคมนาคมขนส่ง ระบบสาธารณูปโภค สาธารณูปการที่ได้มาตรฐานและทั่วถึง

(๑) แผนงานอุตสาหกรรมและโยธา

ที่	โครงการ	วัตถุประสงค์	เป้าหมาย (ผลผลิตของโครงการ)	งบประมาณ					ตัวชี้วัด (KPI)	ผลที่คาดว่าจะได้รับ	หน่วยงานรับผิดชอบหลัก
				๒๕๖๖ (บาท)	๒๕๖๗ (บาท)	๒๕๖๘ (บาท)	๒๕๖๙ (บาท)	๒๕๗๐ (บาท)			
๔๖๙	โครงการก่อสร้างถนนคอนกรีตเสริมเหล็ก รหัสสายทาง พย.ถ.๗๑-๐๐๙ ถนนสายทางล่องห่อเชื่อมสายทางเหมืองหลวง บ้านหลวง หมู่ ๖ ต.ออย อ.ปง จ.พะเยา	เพื่อใช้ในการสัญจรให้มีความสะดวกเพิ่มมากยิ่งขึ้น	กว้าง ๔.๐๐ ม. ยาว ๑๗๐.๐๐ ม. หนา ๐.๑๕ ม. หรือมีพื้นที่รวมกันไม่น้อยกว่า ๖๗๐ ตร.ม.	๕๐๐,๐๐๐	๕๐๐,๐๐๐	๕๐๐,๐๐๐	๕๐๐,๐๐๐	๕๐๐,๐๐๐	ถนนได้มาตรฐาน	ประชาชนได้รับความสะดวกในการสัญจรเพิ่มมากยิ่งขึ้น	กองช่าง/อบต./กรมส่งเสริม/จังหวัดพะเยา/ส่วนราชการอื่น
๔๗๐	โครงการก่อสร้างถนนคอนกรีตเสริมเหล็ก รหัสสายทาง พย.ถ.๗๑-๐๐๖ ถนนสายทางห้วยทรายขาว บ้านดอนทอง หมู่ ๑๒ ต.ออย อ.ปง จ.พะเยา	เพื่อใช้ในการสัญจรให้มีความสะดวกเพิ่มมากยิ่งขึ้น	กว้าง ๔.๐๐ ม. ยาว ๑๗๐.๐๐ ม. หนา ๐.๑๕ ม. หรือมีพื้นที่รวมกันไม่น้อยกว่า ๖๗๐ ตร.ม.	๕๐๐,๐๐๐	๕๐๐,๐๐๐	๕๐๐,๐๐๐	๕๐๐,๐๐๐	๕๐๐,๐๐๐	ถนนได้มาตรฐาน	ประชาชนได้รับความสะดวกในการสัญจรเพิ่มมากยิ่งขึ้น	กองช่าง/อบต./กรมส่งเสริม/จังหวัดพะเยา/ส่วนราชการอื่น
๔๗๑	โครงการก่อสร้างถนนคอนกรีตเสริมเหล็ก รหัสสายทาง พย.ถ.๗๑-๐๑๙ ถนนสายทางภายในหมู่บ้าน บ้านดอนเจริญ หมู่ ๑๓ ต.ออย อ.ปง จ.พะเยา	เพื่อใช้ในการสัญจรให้มีความสะดวกเพิ่มมากยิ่งขึ้น	กว้าง ๔.๐๐ ม. ยาว ๑๗๐.๐๐ ม. หนา ๐.๑๕ ม. หรือมีพื้นที่รวมกันไม่น้อยกว่า ๖๗๐ ตร.ม.	๕๐๐,๐๐๐	๕๐๐,๐๐๐	๕๐๐,๐๐๐	๕๐๐,๐๐๐	๕๐๐,๐๐๐	ถนนได้มาตรฐาน	ประชาชนได้รับความสะดวกในการสัญจรเพิ่มมากยิ่งขึ้น	กองช่าง/อบต./กรมส่งเสริม/จังหวัดพะเยา/ส่วนราชการอื่น
๔๗๒	โครงการก่อสร้างรางระบายน้ำคอนกรีตเสริมเหล็ก บ้านดอนเงิน หมู่ ๑ ต.ออย อ.ปง จ.พะเยา	เพื่อระบายน้ำไม่ให้เข้าท่วมขังในพื้นที่ของประชาชน	รางระบายน้ำขนาดปากกว้าง ๐.๕๐ ม. ยาว ๒๙๖.๐๐ ม. หนา ๐.๑๐ ม. ลึก ๐.๕๐ ม.	๕๐๐,๐๐๐	๕๐๐,๐๐๐	๕๐๐,๐๐๐	๕๐๐,๐๐๐	๕๐๐,๐๐๐	รางระบายน้ำได้มาตรฐาน	สามารถระบายน้ำและป้องกันน้ำท่วมขัง	กองช่าง/อบต./กรมส่งเสริม/จังหวัดพะเยา/ส่วนราชการอื่น

๓.๑ กลยุทธ์สร้างระบบคมนาคมขนส่ง ระบบสาธารณูปโภค สาธารณูปการที่ได้มาตรฐานและทั่วถึง

(๑) แผนงานอุตสาหกรรมและโยธา

ที่	โครงการ	วัตถุประสงค์	เป้าหมาย (ผลผลิตของโครงการ)	งบประมาณ					ตัวชี้วัด (KPI)	ผลที่คาดว่าจะได้รับ	หน่วยงานรับผิดชอบหลัก
				๒๕๖๖ (บาท)	๒๕๖๗ (บาท)	๒๕๖๘ (บาท)	๒๕๖๙ (บาท)	๒๕๗๐ (บาท)			
๔๗๓	โครงการก่อสร้างรางระบายน้ำคอนกรีตเสริมเหล็ก บ้านดอนดอนแก้ว หมู่ ๒ ต.ออย อ.ปง จ.พะเยา	เพื่อระบายน้ำไม่ให้เข้าท่วมขังในพื้นที่ของประชาชน	รางระบายน้ำขนาดปากกว้าง ๐.๕๐ ม. ยาว ๒๔๖.๐๐ ม. หนา ๐.๑๐ ม. ลึก ๐.๕๐ ม.	๕๐๐,๐๐๐	๕๐๐,๐๐๐	๕๐๐,๐๐๐	๕๐๐,๐๐๐	๕๐๐,๐๐๐	รางระบายน้ำได้มาตรฐาน	สามารถระบายน้ำและป้องกันน้ำท่วมขัง	กองช่าง/อบจ./กรมส่งเสริม/จังหวัดพะเยา/ส่วนราชการอื่น
๔๗๔	โครงการก่อสร้างรางระบายน้ำคอนกรีตเสริมเหล็ก บ้านดอนไชยปาแขม หมู่ ๓ ต.ออย อ.ปง จ.พะเยา	เพื่อระบายน้ำไม่ให้เข้าท่วมขังในพื้นที่ของประชาชน	รางระบายน้ำขนาดปากกว้าง ๐.๕๐ ม. ยาว ๒๔๖.๐๐ ม. หนา ๐.๑๐ ม. ลึก ๐.๕๐ ม.	๕๐๐,๐๐๐	๕๐๐,๐๐๐	๕๐๐,๐๐๐	๕๐๐,๐๐๐	๕๐๐,๐๐๐	รางระบายน้ำได้มาตรฐาน	สามารถระบายน้ำและป้องกันน้ำท่วมขัง	กองช่าง/อบจ./กรมส่งเสริม/จังหวัดพะเยา/ส่วนราชการอื่น
๔๗๕	โครงการก่อสร้างรางระบายน้ำคอนกรีตเสริมเหล็ก บ้านหล่าย หมู่ ๔ ต.ออย อ.ปง จ.พะเยา	เพื่อระบายน้ำไม่ให้เข้าท่วมขังในพื้นที่ของประชาชน	รางระบายน้ำขนาดปากกว้าง ๐.๕๐ ม. ยาว ๒๔๖.๐๐ ม. หนา ๐.๑๐ ม. ลึก ๐.๕๐ ม.	๕๐๐,๐๐๐	๕๐๐,๐๐๐	๕๐๐,๐๐๐	๕๐๐,๐๐๐	๕๐๐,๐๐๐	รางระบายน้ำได้มาตรฐาน	สามารถระบายน้ำและป้องกันน้ำท่วมขัง	กองช่าง/อบจ./กรมส่งเสริม/จังหวัดพะเยา/ส่วนราชการอื่น
๔๗๖	โครงการก่อสร้างรางระบายน้ำคอนกรีตเสริมเหล็ก บ้านต้นผ่าง หมู่ ๕ ต.ออย อ.ปง จ.พะเยา	เพื่อระบายน้ำไม่ให้เข้าท่วมขังในพื้นที่ของประชาชน	รางระบายน้ำขนาดปากกว้าง ๐.๕๐ ม. ยาว ๒๔๖.๐๐ ม. หนา ๐.๑๐ ม. ลึก ๐.๕๐ ม.	๕๐๐,๐๐๐	๕๐๐,๐๐๐	๕๐๐,๐๐๐	๕๐๐,๐๐๐	๕๐๐,๐๐๐	รางระบายน้ำได้มาตรฐาน	สามารถระบายน้ำและป้องกันน้ำท่วมขัง	กองช่าง/อบจ./กรมส่งเสริม/จังหวัดพะเยา/ส่วนราชการอื่น
๔๗๗	โครงการก่อสร้างรางระบายน้ำคอนกรีตเสริมเหล็ก บ้านหลวง หมู่ ๖ ต.ออย อ.ปง จ.พะเยา	เพื่อระบายน้ำไม่ให้เข้าท่วมขังในพื้นที่ของประชาชน	รางระบายน้ำขนาดปากกว้าง ๐.๕๐ ม. ยาว ๒๔๖.๐๐ ม. หนา ๐.๑๐ ม. ลึก ๐.๕๐ ม.	๕๐๐,๐๐๐	๕๐๐,๐๐๐	๕๐๐,๐๐๐	๕๐๐,๐๐๐	๕๐๐,๐๐๐	รางระบายน้ำได้มาตรฐาน	สามารถระบายน้ำและป้องกันน้ำท่วมขัง	กองช่าง/อบจ./กรมส่งเสริม/จังหวัดพะเยา/ส่วนราชการอื่น

๓.๑ กลยุทธ์สร้างระบบคมนาคมขนส่ง ระบบสาธารณูปโภค สาธารณูปการที่เด็มาตรฐานและทั่วถึง

(๑) แผนงานอุตสาหกรรมและโยธา

ที่	โครงการ	วัตถุประสงค์	เป้าหมาย (ผลผลิตของโครงการ)	งบประมาณ					ตัวชี้วัด (KPI)	ผลที่คาดว่าจะได้รับ	หน่วยงานรับผิดชอบหลัก
				๒๕๖๖ (บาท)	๒๕๖๗ (บาท)	๒๕๖๘ (บาท)	๒๕๖๙ (บาท)	๒๕๗๐ (บาท)			
๔๗๘	โครงการก่อสร้างรางระบายน้ำคอนกรีตเสริมเหล็ก บ้านฝายแก้ว หมู่ ๗ ต.ออย อ.ปง จ.พะเยา	เพื่อระบายน้ำไม่ให้เข้าท่วมขังในพื้นที่ของประชาชน	รางระบายน้ำขนาดปากกว้าง ๐.๕๐ ม. ยาว ๒๔๖.๐๐ ม. หนา ๐.๑๐ ม. ลึก ๐.๕๐ ม.	๕๐๐,๐๐๐	๕๐๐,๐๐๐	๕๐๐,๐๐๐	๕๐๐,๐๐๐	๕๐๐,๐๐๐	รางระบายน้ำได้มาตรฐาน	สามารถระบายน้ำและป้องกันน้ำท่วมขัง	กองช่าง/อบจ./กรมส่งเสริมฯ/จังหวัดพะเยา/ส่วนราชการอื่น
๔๗๙	โครงการก่อสร้างรางระบายน้ำคอนกรีตเสริมเหล็ก บ้านป่าแพะ หมู่ ๘ ต.ออย อ.ปง จ.พะเยา	เพื่อระบายน้ำไม่ให้เข้าท่วมขังในพื้นที่ของประชาชน	รางระบายน้ำขนาดปากกว้าง ๐.๕๐ ม. ยาว ๒๔๖.๐๐ ม. หนา ๐.๑๐ ม. ลึก ๐.๕๐ ม.	๕๐๐,๐๐๐	๕๐๐,๐๐๐	๕๐๐,๐๐๐	๕๐๐,๐๐๐	๕๐๐,๐๐๐	รางระบายน้ำได้มาตรฐาน	สามารถระบายน้ำและป้องกันน้ำท่วมขัง	กองช่าง/อบจ./กรมส่งเสริมฯ/จังหวัดพะเยา/ส่วนราชการอื่น
๔๘๐	โครงการก่อสร้างรางระบายน้ำคอนกรีตเสริมเหล็ก บ้านแม่ทาย หมู่ ๙ ต.ออย อ.ปง จ.พะเยา	เพื่อระบายน้ำไม่ให้เข้าท่วมขังในพื้นที่ของประชาชน	รางระบายน้ำขนาดปากกว้าง ๐.๕๐ ม. ยาว ๒๔๖.๐๐ ม. หนา ๐.๑๐ ม. ลึก ๐.๕๐ ม.	๕๐๐,๐๐๐	๕๐๐,๐๐๐	๕๐๐,๐๐๐	๕๐๐,๐๐๐	๕๐๐,๐๐๐	รางระบายน้ำได้มาตรฐาน	สามารถระบายน้ำและป้องกันน้ำท่วมขัง	กองช่าง/อบจ./กรมส่งเสริมฯ/จังหวัดพะเยา/ส่วนราชการอื่น
๔๘๑	โครงการก่อสร้างรางระบายน้ำคอนกรีตเสริมเหล็ก บ้านดงนองขวาง หมู่ ๑๐ ต.ออย อ.ปง จ.พะเยา	เพื่อระบายน้ำไม่ให้เข้าท่วมขังในพื้นที่ของประชาชน	รางระบายน้ำขนาดปากกว้าง ๐.๕๐ ม. ยาว ๒๔๖.๐๐ ม. หนา ๐.๑๐ ม. ลึก ๐.๕๐ ม.	๕๐๐,๐๐๐	๕๐๐,๐๐๐	๕๐๐,๐๐๐	๕๐๐,๐๐๐	๕๐๐,๐๐๐	รางระบายน้ำได้มาตรฐาน	สามารถระบายน้ำและป้องกันน้ำท่วมขัง	กองช่าง/อบจ./กรมส่งเสริมฯ/จังหวัดพะเยา/ส่วนราชการอื่น
๔๘๒	โครงการก่อสร้างรางระบายน้ำคอนกรีตเสริมเหล็ก บ้านหล่ายใหม่ หมู่ ๑๑ ต.ออย อ.ปง จ.พะเยา	เพื่อระบายน้ำไม่ให้เข้าท่วมขังในพื้นที่ของประชาชน	รางระบายน้ำขนาดปากกว้าง ๐.๕๐ ม. ยาว ๒๔๖.๐๐ ม. หนา ๐.๑๐ ม. ลึก ๐.๕๐ ม.	๕๐๐,๐๐๐	๕๐๐,๐๐๐	๕๐๐,๐๐๐	๕๐๐,๐๐๐	๕๐๐,๐๐๐	รางระบายน้ำได้มาตรฐาน	สามารถระบายน้ำและป้องกันน้ำท่วมขัง	กองช่าง/อบจ./กรมส่งเสริมฯ/จังหวัดพะเยา/ส่วนราชการอื่น

๓.๑ กลยุทธ์สร้างระบบคมนาคมขนส่ง ระบบสาธารณูปโภค สาธารณูปการที่ได้มาตรฐานและทั่วถึง

(๓) แผนงานอุตสาหกรรมและโยธา

ที่	โครงการ	วัตถุประสงค์	เป้าหมาย (ผลผลิตของโครงการ)	งบประมาณ					ตัวชี้วัด (KPI)	ผลที่คาดว่าจะได้รับ	หน่วยงานรับผิดชอบหลัก
				๒๕๖๖ (บาท)	๒๕๖๗ (บาท)	๒๕๖๘ (บาท)	๒๕๖๙ (บาท)	๒๕๗๐ (บาท)			
๔๘๓	โครงการก่อสร้างรางระบายน้ำคอนกรีตเสริมเหล็ก บ้านดอนทอง หมู่ ๑๒ ต.ออย อ.ปง จ.พะเยา	เพื่อระบายน้ำไม่ให้เข้าท่วมขังในพื้นที่ของประชาชน	รางระบายน้ำขนาดปากกว้าง ๐.๕๐ ม. ยาว ๒๗๖.๐๐ ม. หนา ๐.๑๐ ม. ลึก ๐.๕๐ ม.	๕๐๐,๐๐๐	๕๐๐,๐๐๐	๕๐๐,๐๐๐	๕๐๐,๐๐๐	๕๐๐,๐๐๐	รางระบายน้ำได้มาตรฐาน	สามารถระบายน้ำและป้องกันน้ำท่วมขัง	กองช่าง/อบจ./กรมส่งเสริม/จังหวัดพะเยา/ส่วนราชการอื่น
๔๘๔	โครงการก่อสร้างรางระบายน้ำคอนกรีตเสริมเหล็ก บ้านดอนเจริญ หมู่ ๑๓ ต.ออย อ.ปง จ.พะเยา	เพื่อระบายน้ำไม่ให้เข้าท่วมขังในพื้นที่ของประชาชน	รางระบายน้ำขนาดปากกว้าง ๐.๕๐ ม. ยาว ๒๗๖.๐๐ ม. หนา ๐.๑๐ ม. ลึก ๐.๕๐ ม.	๕๐๐,๐๐๐	๕๐๐,๐๐๐	๕๐๐,๐๐๐	๕๐๐,๐๐๐	๕๐๐,๐๐๐	รางระบายน้ำได้มาตรฐาน	สามารถระบายน้ำและป้องกันน้ำท่วมขัง	กองช่าง/อบจ./กรมส่งเสริม/จังหวัดพะเยา/ส่วนราชการอื่น
๔๘๕	โครงการก่อสร้างรางระบายน้ำคอนกรีตเสริมเหล็ก บ้านดอนไชยป่าแขม หมู่ ๑๔ ต.ออย อ.ปง จ.พะเยา	เพื่อระบายน้ำไม่ให้เข้าท่วมขังในพื้นที่ของประชาชน	รางระบายน้ำขนาดปากกว้าง ๐.๕๐ ม. ยาว ๒๗๖.๐๐ ม. หนา ๐.๑๐ ม. ลึก ๐.๕๐ ม.	๕๐๐,๐๐๐	๕๐๐,๐๐๐	๕๐๐,๐๐๐	๕๐๐,๐๐๐	๕๐๐,๐๐๐	รางระบายน้ำได้มาตรฐาน	สามารถระบายน้ำและป้องกันน้ำท่วมขัง	กองช่าง/อบจ./กรมส่งเสริม/จังหวัดพะเยา/ส่วนราชการอื่น
๔๘๖	โครงการปรับปรุงถนนลูกรังบดอัดแน่นเข้าสู่พื้นที่การเกษตร สายล่องห่อ เชื่อมสายทางเหมืองหลวง บ้านหลวง หมู่ ๖ ต.ออย อ.ปง จ.พะเยา	เพื่อใช้ในการสัญจรให้มีความสะดวกเพิ่มมากยิ่งขึ้น	กว้าง ๔.๐๐ ม. ยาว ๑,๔๐๐.๐๐ ม. หนา ๐.๒๐ ม.	๕๐๐,๐๐๐	๕๐๐,๐๐๐	๕๐๐,๐๐๐	๕๐๐,๐๐๐	๕๐๐,๐๐๐	ถนนได้มาตรฐาน	ประชาชนได้รับความสะดวกในการสัญจรเพิ่มมากยิ่งขึ้น	กองช่าง/อบจ./กรมส่งเสริม/จังหวัดพะเยา/ส่วนราชการอื่น
๔๘๗	โครงการปรับปรุงถนนลูกรังบดอัดแน่นเข้าสู่พื้นที่การเกษตร สายทางห้วยแก่น บ้านดอนแก้ว หมู่ ๒ ต.ออย อ.ปง จ.พะเยา	เพื่อใช้ในการสัญจรให้มีความสะดวกเพิ่มมากยิ่งขึ้น	กว้าง ๔.๐๐ ม. ยาว ๑,๔๐๐.๐๐ ม. หนา ๐.๒๐ ม.	๕๐๐,๐๐๐	๕๐๐,๐๐๐	๕๐๐,๐๐๐	๕๐๐,๐๐๐	๕๐๐,๐๐๐	ถนนได้มาตรฐาน	ประชาชนได้รับความสะดวกในการสัญจรเพิ่มมากยิ่งขึ้น	กองช่าง/อบจ./กรมส่งเสริม/จังหวัดพะเยา/ส่วนราชการอื่น

๓.๑ กลยุทธ์สร้างระบบคมนาคมขนส่ง ระบบสาธารณูปโภค สาธารณูปการที่ได้มาตรฐานและทั่วถึง

(๑) แผนงานอุตสาหกรรมและโยธา

ที่	โครงการ	วัตถุประสงค์	เป้าหมาย (ผลผลิตของโครงการ)	งบประมาณ					ตัวชี้วัด (KPI)	ผลที่คาดว่าจะได้รับ	หน่วยงานรับผิดชอบหลัก
				๒๕๖๖ (บาท)	๒๕๖๗ (บาท)	๒๕๖๘ (บาท)	๒๕๖๙ (บาท)	๒๕๗๐ (บาท)			
๔๘๘	โครงการก่อสร้างถนนคอนกรีตเสริมเหล็ก สายห้วยโขคหม้อ บ้านดอนทอง หมู่ ๑๒ ต.ออย อ.ปง จ.พะเยา	เพื่อใช้ในการสัญจรให้มีความสะดวกเพิ่มมากยิ่งขึ้น	กว้าง ๔.๐๐ ม. ยาว ๑๗๐.๐๐ ม. หนา ๐.๑๕ ม. หรือมีพื้นที่รวมกันไม่น้อยกว่า ๖๗๐ ตร.ม.	๕๐๐,๐๐๐	๕๐๐,๐๐๐	๕๐๐,๐๐๐	๕๐๐,๐๐๐	๕๐๐,๐๐๐	ถนนได้มาตรฐาน	ประชาชนได้รับความสะดวกในการสัญจรเพิ่มมากยิ่งขึ้น	กองช่าง/อบจ./กรมส่งเสริมฯ/จังหวัดพะเยา/ส่วนราชการอื่น
๔๘๙	โครงการก่อสร้างถนนคอนกรีตเสริมเหล็ก รหัสสายทาง พย.ถ.๑๑-๐๐๑ ถนนสายทางบ้านดอนแก้ว หมู่ ๒-บ้านแม่ทาย หมู่ ๙ ต.ออย อ.ปง จ.พะเยา	เพื่อใช้ในการสัญจรให้มีความสะดวกเพิ่มมากยิ่งขึ้น	กว้าง ๔.๐๐ ม. ยาว ๑๗๐.๐๐ ม. หนา ๐.๑๕ ม. หรือมีพื้นที่รวมกันไม่น้อยกว่า ๖๗๐ ตร.ม.	๕๐๐,๐๐๐	๕๐๐,๐๐๐	๕๐๐,๐๐๐	๕๐๐,๐๐๐	๕๐๐,๐๐๐	ถนนได้มาตรฐาน	ประชาชนได้รับความสะดวกในการสัญจรเพิ่มมากยิ่งขึ้น	กองช่าง/อบจ./กรมส่งเสริมฯ/จังหวัดพะเยา/ส่วนราชการอื่น
๔๙๐	โครงการก่อสร้างถนนคอนกรีตเสริมเหล็ก รหัสสายทาง พย.ถ.๑๑-๐๑๑ ถนนสายทางบ้าน หล่าย สาย B บ้านหล่าย หมู่ ๔ ต.ออย อ.ปง จ.พะเยา	เพื่อใช้ในการสัญจรให้มีความสะดวกเพิ่มมากยิ่งขึ้น	กว้าง ๔.๐๐ ม. ยาว ๑๗๐.๐๐ ม. หนา ๐.๑๕ ม. หรือมีพื้นที่รวมกันไม่น้อยกว่า ๖๗๐ ตร.ม.	๕๐๐,๐๐๐	๕๐๐,๐๐๐	๕๐๐,๐๐๐	๕๐๐,๐๐๐	๕๐๐,๐๐๐	ถนนได้มาตรฐาน	ประชาชนได้รับความสะดวกในการสัญจรเพิ่มมากยิ่งขึ้น	กองช่าง/อบจ./กรมส่งเสริมฯ/จังหวัดพะเยา/ส่วนราชการอื่น
๔๙๑	โครงการก่อสร้างรางระบายน้ำคอนกรีตเสริมเหล็ก แบบไม่มีฝาปิด บ้านดอนเงิน หมู่ ๑ ต.ออย อ.ปง จ.พะเยา	เพื่อระบายน้ำไม่ให้เข้าท่วมขังในพื้นที่ของประชาชน	ขนาดปากกว้าง ๐.๕๐ ม. ยาว ๒๑๐.๐๐ ม. ลึก ๐.๕๐ ม. หนา ๐.๑๐ ม.	๕๐๐,๐๐๐	๕๐๐,๐๐๐	๕๐๐,๐๐๐	๕๐๐,๐๐๐	๕๐๐,๐๐๐	รางระบายน้ำได้มาตรฐาน	สามารถระบายน้ำและป้องกันน้ำท่วมขัง	กองช่าง/อบจ./กรมส่งเสริมฯ/จังหวัดพะเยา/ส่วนราชการอื่น

๓.๑ กลยุทธ์สร้างระบบคมนาคมขนส่ง ระบบสาธารณูปโภค สาธารณูปการที่ได้มาตรฐานและทั่วถึง

(๓) แผนงานอุตสาหกรรมและโยธา

แบบ ผ.๐๒/๒

ที่	โครงการ	วัตถุประสงค์	เป้าหมาย (ผลผลิตของโครงการ)	งบประมาณ					ตัวชี้วัด (KPI)	ผลที่คาดว่าจะได้รับ	หน่วยงานรับผิดชอบหลัก
				๒๕๖๖ (บาท)	๒๕๖๗ (บาท)	๒๕๖๘ (บาท)	๒๕๖๙ (บาท)	๒๕๗๐ (บาท)			
๔๗๐	โครงการก่อสร้างถนนคอนกรีตเสริมเหล็ก รหัสสายทาง พย.ถ.๑๑-๐๑๕๒ ถนนสายทางบ้าน หล่าย สาย ii บ้านหล่าย หมู่ ๔ ต.ดอย อ.ปง จ.พะเยา	เพื่อใช้ในการสัญจรให้มีความสะดวกเพิ่มมากยิ่งขึ้น	กว้าง ๔.๐๐ ม. ยาว ๑๗๐.๐๐ ม. หนา ๐.๑๕ ม. หรือมีพื้นที่รวมกันไม่น้อยกว่า ๖๗๐ ตร.ม.	๕๐๐,๐๐๐	๕๐๐,๐๐๐	๕๐๐,๐๐๐	๕๐๐,๐๐๐	๕๐๐,๐๐๐	ถนนได้มาตรฐาน	ประชาชนได้รับความสะดวกในการสัญจรเพิ่มมากยิ่งขึ้น	กองช่าง อบจ./กรมส่งเสริม/จังหวัดพะเยา/ส่วนราชการอื่น
๔๗๑	โครงการก่อสร้างรางระบายน้ำคอนกรีตเสริมเหล็ก แบบไม่มีฝาปิด บ้านดอนเงิน หมู่ ๑ ต.ดอย อ.ปง จ.พะเยา	เพื่อระบายน้ำไม่ให้เข้าท่วมขังในพื้นที่ของประชาชน	ขนาดปากกว้าง ๑.๐๐ ม. ยาว ๒๑๐.๐๐ ม. ลึก ๐.๕๐ ม. หนา ๐.๑๐ ม.	๕๐๐,๐๐๐	๕๐๐,๐๐๐	๕๐๐,๐๐๐	๕๐๐,๐๐๐	๕๐๐,๐๐๐	รางระบายน้ำได้มาตรฐาน	สามารถระบายน้ำและป้องกันน้ำท่วมขัง	กองช่าง อบจ./กรมส่งเสริม/จังหวัดพะเยา/ส่วนราชการอื่น
๔๗๒	โครงการก่อสร้างรางระบายน้ำคอนกรีตเสริมเหล็ก แบบไม่มีฝาปิด บ้านดอนแก้ว หมู่ ๒ ต.ดอย อ.ปง จ.พะเยา	เพื่อระบายน้ำไม่ให้เข้าท่วมขังในพื้นที่ของประชาชน	ขนาดปากกว้าง ๑.๐๐ ม. ยาว ๒๑๐.๐๐ ม. ลึก ๐.๕๐ ม. หนา ๐.๑๐ ม.	๕๐๐,๐๐๐	๕๐๐,๐๐๐	๕๐๐,๐๐๐	๕๐๐,๐๐๐	๕๐๐,๐๐๐	รางระบายน้ำได้มาตรฐาน	สามารถระบายน้ำและป้องกันน้ำท่วมขัง	กองช่าง อบจ./กรมส่งเสริม/จังหวัดพะเยา/ส่วนราชการอื่น
๔๗๓	โครงการก่อสร้างรางระบายน้ำคอนกรีตเสริมเหล็ก แบบไม่มีฝาปิด บ้านดอนไชยบ้านแซะ หมู่ ๓ ต.ดอย อ.ปง จ.พะเยา	เพื่อระบายน้ำไม่ให้เข้าท่วมขังในพื้นที่ของประชาชน	ขนาดปากกว้าง ๑.๐๐ ม. ยาว ๒๑๐.๐๐ ม. ลึก ๐.๕๐ ม. หนา ๐.๑๐ ม.	๕๐๐,๐๐๐	๕๐๐,๐๐๐	๕๐๐,๐๐๐	๕๐๐,๐๐๐	๕๐๐,๐๐๐	รางระบายน้ำได้มาตรฐาน	สามารถระบายน้ำและป้องกันน้ำท่วมขัง	กองช่าง อบจ./กรมส่งเสริม/จังหวัดพะเยา/ส่วนราชการอื่น
๔๗๔	โครงการก่อสร้างรางระบายน้ำคอนกรีตเสริมเหล็ก แบบไม่มีฝาปิด บ้านหล่าย หมู่ ๔ ต.ดอย อ.ปง จ.พะเยา	เพื่อระบายน้ำไม่ให้เข้าท่วมขังในพื้นที่ของประชาชน	ขนาดปากกว้าง ๑.๐๐ ม. ยาว ๒๑๐.๐๐ ม. ลึก ๐.๕๐ ม. หนา ๐.๑๐ ม.	๕๐๐,๐๐๐	๕๐๐,๐๐๐	๕๐๐,๐๐๐	๕๐๐,๐๐๐	๕๐๐,๐๐๐	รางระบายน้ำได้มาตรฐาน	สามารถระบายน้ำและป้องกันน้ำท่วมขัง	กองช่าง อบจ./กรมส่งเสริม/จังหวัดพะเยา/ส่วนราชการอื่น
๔๗๕	โครงการก่อสร้างรางระบายน้ำคอนกรีตเสริมเหล็ก แบบไม่มีฝาปิด บ้านต้นผาง หมู่ ๕ ต.ดอย อ.ปง จ.พะเยา	เพื่อระบายน้ำไม่ให้เข้าท่วมขังในพื้นที่ของประชาชน	ขนาดปากกว้าง ๑.๐๐ ม. ยาว ๒๑๐.๐๐ ม. ลึก ๐.๕๐ ม. หนา ๐.๑๐ ม.	๕๐๐,๐๐๐	๕๐๐,๐๐๐	๕๐๐,๐๐๐	๕๐๐,๐๐๐	๕๐๐,๐๐๐	รางระบายน้ำได้มาตรฐาน	สามารถระบายน้ำและป้องกันน้ำท่วมขัง	กองช่าง อบจ./กรมส่งเสริม/จังหวัดพะเยา/ส่วนราชการอื่น

๓.๑ กลยุทธ์สร้างระบบคมนาคมขนส่ง ระบบสาธารณูปโภค สาธารณูปการที่ได้มาตรฐานและทั่วถึง

(๑) แผนงานอุตสาหกรรมและโยธา

แบบ ผ.๐๑/๑

ที่	โครงการ	วัตถุประสงค์	เป้าหมาย (ผลผลิตของโครงการ)	ประมาณ					ตัวชี้วัด (KPI)	ผลที่คาดว่าจะได้รับ	หน่วยงานรับผิดชอบหลัก
				๒๕๖๖ (บาท)	๒๕๖๗ (บาท)	๒๕๖๘ (บาท)	๒๕๖๙ (บาท)	๒๕๗๐ (บาท)			
๔๗๖	โครงการก่อสร้างรางระบายน้ำคอนกรีตเสริมเหล็ก แบบไม่มีฝาปิด บ้านดอวง หมู่ ๖ ต.ออย อ.ปง จ.พะเยา	เพื่อระบายน้ำไม่ให้เข้าท่วมขังในพื้นที่ของประชาชน	ขนาดปากกว้าง ๑.๐๐ ม. ยาว ๒๐๐.๐๐ ม. ลึก ๐.๕๐ ม. หนา ๐.๑๐ ม.	๕๐๐,๐๐๐	๕๐๐,๐๐๐	๕๐๐,๐๐๐	๕๐๐,๐๐๐	๕๐๐,๐๐๐	รางระบายน้ำได้มาตรฐาน	สามารถระบายน้ำและป้องกันน้ำท่วมขัง	กองช่าง/อบต./กรมส่งเสริม/จังหวัดพะเยา/ส่วนราชการอื่น
๔๗๗	โครงการก่อสร้างรางระบายน้ำคอนกรีตเสริมเหล็ก แบบไม่มีฝาปิด บ้านฝายแก้ว หมู่ ๗ ต.ออย อ.ปง จ.พะเยา	เพื่อระบายน้ำไม่ให้เข้าท่วมขังในพื้นที่ของประชาชน	ขนาดปากกว้าง ๑.๐๐ ม. ยาว ๒๐๐.๐๐ ม. ลึก ๐.๕๐ ม. หนา ๐.๑๐ ม.	๕๐๐,๐๐๐	๕๐๐,๐๐๐	๕๐๐,๐๐๐	๕๐๐,๐๐๐	๕๐๐,๐๐๐	รางระบายน้ำได้มาตรฐาน	สามารถระบายน้ำและป้องกันน้ำท่วมขัง	กองช่าง/อบต./กรมส่งเสริม/จังหวัดพะเยา/ส่วนราชการอื่น
๔๗๘	โครงการก่อสร้างรางระบายน้ำคอนกรีตเสริมเหล็ก แบบไม่มีฝาปิด บ้านเปาแพะ หมู่ ๘ ต.ออย อ.ปง จ.พะเยา	เพื่อระบายน้ำไม่ให้เข้าท่วมขังในพื้นที่ของประชาชน	ขนาดปากกว้าง ๑.๐๐ ม. ยาว ๒๐๐.๐๐ ม. ลึก ๐.๕๐ ม. หนา ๐.๑๐ ม.	๕๐๐,๐๐๐	๕๐๐,๐๐๐	๕๐๐,๐๐๐	๕๐๐,๐๐๐	๕๐๐,๐๐๐	รางระบายน้ำได้มาตรฐาน	สามารถระบายน้ำและป้องกันน้ำท่วมขัง	กองช่าง/อบต./กรมส่งเสริม/จังหวัดพะเยา/ส่วนราชการอื่น
๔๗๙	โครงการก่อสร้างรางระบายน้ำคอนกรีตเสริมเหล็ก แบบไม่มีฝาปิด บ้านแม่ทาย หมู่ ๙ ต.ออย อ.ปง จ.พะเยา	เพื่อระบายน้ำไม่ให้เข้าท่วมขังในพื้นที่ของประชาชน	ขนาดปากกว้าง ๑.๐๐ ม. ยาว ๒๐๐.๐๐ ม. ลึก ๐.๕๐ ม. หนา ๐.๑๐ ม.	๕๐๐,๐๐๐	๕๐๐,๐๐๐	๕๐๐,๐๐๐	๕๐๐,๐๐๐	๕๐๐,๐๐๐	รางระบายน้ำได้มาตรฐาน	สามารถระบายน้ำและป้องกันน้ำท่วมขัง	กองช่าง/อบต./กรมส่งเสริม/จังหวัดพะเยา/ส่วนราชการอื่น
๔๘๐	โครงการก่อสร้างรางระบายน้ำคอนกรีตเสริมเหล็ก แบบไม่มีฝาปิด บ้านหนองขวาง หมู่ ๑๐ ต.ออย อ.ปง จ.พะเยา	เพื่อระบายน้ำไม่ให้เข้าท่วมขังในพื้นที่ของประชาชน	ขนาดปากกว้าง ๑.๐๐ ม. ยาว ๒๐๐.๐๐ ม. ลึก ๐.๕๐ ม. หนา ๐.๑๐ ม.	๕๐๐,๐๐๐	๕๐๐,๐๐๐	๕๐๐,๐๐๐	๕๐๐,๐๐๐	๕๐๐,๐๐๐	รางระบายน้ำได้มาตรฐาน	สามารถระบายน้ำและป้องกันน้ำท่วมขัง	กองช่าง/อบต./กรมส่งเสริม/จังหวัดพะเยา/ส่วนราชการอื่น
๔๘๑	โครงการก่อสร้างรางระบายน้ำคอนกรีตเสริมเหล็ก แบบไม่มีฝาปิด บ้านหล่ายใหม่ หมู่ ๑๑ ต.ออย อ.ปง จ.พะเยา	เพื่อระบายน้ำไม่ให้เข้าท่วมขังในพื้นที่ของประชาชน	ขนาดปากกว้าง ๑.๐๐ ม. ยาว ๒๐๐.๐๐ ม. ลึก ๐.๕๐ ม. หนา ๐.๑๐ ม.	๕๐๐,๐๐๐	๕๐๐,๐๐๐	๕๐๐,๐๐๐	๕๐๐,๐๐๐	๕๐๐,๐๐๐	รางระบายน้ำได้มาตรฐาน	สามารถระบายน้ำและป้องกันน้ำท่วมขัง	กองช่าง/อบต./กรมส่งเสริม/จังหวัดพะเยา/ส่วนราชการอื่น

๓.๑ กลยุทธ์สร้างระบบคมนาคมขนส่ง ระบบสาธารณูปโภค สาธารณูปการที่ได้มาตรฐานและทั่วถึง

(๒) แผนงานอุตสาหกรรมและโยธา

แบบ ผ. ๑๒/๑

ที่	โครงการ	วัตถุประสงค์	เป้าหมาย (ผลผลิตของโครงการ)	ประมาณ					ตัวชี้วัด (KPI)	ผลที่คาดว่าจะได้รับ	หน่วยงานรับผิดชอบหลัก
				๒๕๖๖ (บาท)	๒๕๖๗ (บาท)	๒๕๖๘ (บาท)	๒๕๖๙ (บาท)	๒๕๗๐ (บาท)			
๕๐๒	โครงการก่อสร้างรางระบายน้ำคอนกรีตเสริมเหล็ก แบบไม่มีฝาปิด บ้านดอนทอง หมู่ ๑๒ ต.ออย อ.ปง จ.พะเยา	เพื่อระบายน้ำไม่ให้เข้าท่วมขังในพื้นที่ของประชาชน	ขนาดปากกว้าง ๑.๐๐ ม. ยาว ๒๑๐.๐๐ ม. ลึก ๐.๕๐ ม. หนา ๐.๑๐ ม.	๕๐๐,๐๐๐	๕๐๐,๐๐๐	๕๐๐,๐๐๐	๕๐๐,๐๐๐	๕๐๐,๐๐๐	รางระบายน้ำได้มาตรฐาน	สามารถระบายน้ำและป้องกันน้ำท่วมขัง	กองช่าง/อบต./กรมส่งเสริม/จังหวัดพะเยา/ส่วนราชการอื่น
๕๐๓	โครงการก่อสร้างรางระบายน้ำคอนกรีตเสริมเหล็ก แบบไม่มีฝาปิด บ้านดอนเจริญ หมู่ ๑๑ ต.ออย อ.ปง จ.พะเยา	เพื่อระบายน้ำไม่ให้เข้าท่วมขังในพื้นที่ของประชาชน	ขนาดปากกว้าง ๑.๐๐ ม. ยาว ๒๑๐.๐๐ ม. ลึก ๐.๕๐ ม. หนา ๐.๑๐ ม.	๕๐๐,๐๐๐	๕๐๐,๐๐๐	๕๐๐,๐๐๐	๕๐๐,๐๐๐	๕๐๐,๐๐๐	รางระบายน้ำได้มาตรฐาน	สามารถระบายน้ำและป้องกันน้ำท่วมขัง	กองช่าง/อบต./กรมส่งเสริม/จังหวัดพะเยา/ส่วนราชการอื่น
๕๐๔	โครงการก่อสร้างรางระบายน้ำคอนกรีตเสริมเหล็ก แบบไม่มีฝาปิด บ้านดอนไชยบ้านขม หมู่ ๑๔ ต.ออย อ.ปง จ.พะเยา	เพื่อระบายน้ำไม่ให้เข้าท่วมขังในพื้นที่ของประชาชน	ขนาดปากกว้าง ๑.๐๐ ม. ยาว ๒๑๐.๐๐ ม. ลึก ๐.๕๐ ม. หนา ๐.๑๐ ม.	๕๐๐,๐๐๐	๕๐๐,๐๐๐	๕๐๐,๐๐๐	๕๐๐,๐๐๐	๕๐๐,๐๐๐	รางระบายน้ำได้มาตรฐาน	สามารถระบายน้ำและป้องกันน้ำท่วมขัง	กองช่าง/อบต./กรมส่งเสริม/จังหวัดพะเยา/ส่วนราชการอื่น
๕๐๕	โครงการขยายไหล่ทาง บ้านดอนแก้ว หมู่ ๑ - บ้านฝายแก้ว หมู่ ๗ ต.ออย อ.ปง จ.พะเยา	เพื่อใช้ในการสัญจรให้มีความสะดวกเพิ่มมากยิ่งขึ้น	ขนาดกว้าง ๑.๐๐ ม. ยาว ๕๖๐.๐๐ ม. หนา ๐.๑๕ ม.	๕๐๐,๐๐๐	๕๐๐,๐๐๐	๕๐๐,๐๐๐	๕๐๐,๐๐๐	๕๐๐,๐๐๐	ถนนได้มาตรฐาน	ประชาชนได้รับความสะดวกในการสัญจรเพิ่มมากยิ่งขึ้น	กองช่าง/อบต./กรมส่งเสริม/จังหวัดพะเยา/ส่วนราชการอื่น
๕๐๖	โครงการซ่อมสร้างผิวทางแอสฟัลท์ติกคอนกรีต รหัสสายทาง พย.ถ. ๑๑-๐๐๑ สายทางบ้านดอนแก้ว หมู่ ๒ - บ้านแม่ทาย หมู่ ๙ ต.ออย อ.ปง จ.พะเยา	เพื่อใช้ในการสัญจรให้มีความสะดวกเพิ่มมากยิ่งขึ้น	กว้าง ๖.๐๐ ม. ยาว ๖,๐๐๐.๐๐ ม. หนา ๔.๐๐ ซม. หรือมีพื้นที่รวมกันไม่น้อยกว่า ๑๖,๐๐๐ ตร.ม.	๑๑๐,๐๐๐,๐๐๐	๑๑๐,๐๐๐,๐๐๐	๑๑๐,๐๐๐,๐๐๐	๑๑๐,๐๐๐,๐๐๐	๑๑๐,๐๐๐,๐๐๐	ถนนได้มาตรฐาน	ประชาชนได้รับความสะดวกในการสัญจรเพิ่มมากยิ่งขึ้น	กองช่าง/อบต./กรมส่งเสริม/จังหวัดพะเยา/ส่วนราชการอื่น
๕๐๗	โครงการซ่อมสร้างผิวทางแอสฟัลท์ติกคอนกรีต รหัสสายทาง พย.ถ. ๑๑-๐๑๕ บ้านดอนไชยบ้านขม สาย ๒ หมู่ ๑๔ ต.ออย อ.ปง จ.พะเยา	เพื่อใช้ในการสัญจรให้มีความสะดวกเพิ่มมากยิ่งขึ้น	กว้าง ๔.๐๐ ม. ยาว ๔๐๐.๐๐ ม. หนา ๔.๐๐ ซม. หรือมีพื้นที่รวมกันไม่น้อยกว่า ๑,๖๐๐ ตร.ม.	๑,๐๐๐,๐๐๐	๑,๐๐๐,๐๐๐	๑,๐๐๐,๐๐๐	๑,๐๐๐,๐๐๐	๑,๐๐๐,๐๐๐	ถนนได้มาตรฐาน	ประชาชนได้รับความสะดวกในการสัญจรเพิ่มมากยิ่งขึ้น	กองช่าง/อบต./กรมส่งเสริม/จังหวัดพะเยา/ส่วนราชการอื่น

๓.๑ กลยุทธ์สร้างระบบคมนาคมขนส่ง ระบบสาธารณูปโภค สาธารณูปการที่ได้มาตรฐานและทั่วถึง

แบบ ผ.๑๑/๑

(๑) แผนงานอุตสาหกรรมและโยธา

ที่	โครงการ	วัตถุประสงค์	เป้าหมาย (ขนาดสัดของโครงการ)	งบประมาณ					ตัวชี้วัด (KPI)	ผลที่คาดว่าจะได้รับ	หน่วยงานรับผิดชอบหลัก
				๒๕๖๕ (บาท)	๒๕๖๖ (บาท)	๒๕๖๗ (บาท)	๒๕๖๘ (บาท)	๒๕๗๐ (บาท)			
๕๐๘	โครงการซ่อมสร้างผิวทางแอสฟัลท์ติกคอนกรีต รหัสสายทาง พย.ถ. ๒๒-๐๑๖ บ้านดอนไชยป่าแขม สาย C หมู่ ๓ ต.ออย อ.ปง จ.พะเยา	เพื่อใช้ในการสัญจรให้มีความสะดวกเพิ่มมากยิ่งขึ้น	กว้าง ๔.๐๐ ม. ยาว ๓๕๐.๐๐ ม. หนา ๔.๐๐ ม. หรือมีพื้นที่รวมกันไม่น้อยกว่า ๑,๔๐๐ ตร.ม.	๗๕๐,๐๐๐	๗๕๐,๐๐๐	๗๕๐,๐๐๐	๗๕๐,๐๐๐	๗๕๐,๐๐๐	ถนนได้มาตรฐาน	ประชาชนได้รับความสะดวกในการสัญจรเพิ่มมากยิ่งขึ้น	กองช่าง/อบจ./กรมส่งเสริม/จังหวัดพะเยา/ส่วนราชการอื่น
๕๐๙	โครงการซ่อมสร้างผิวทางแอสฟัลท์ติกคอนกรีต รหัสสายทาง พย.ถ. ๒๒-๐๑๗ บ้านดอนไชยป่าแขม สาย A หมู่ ๓ ต.ออย อ.ปง จ.พะเยา	เพื่อใช้ในการสัญจรให้มีความสะดวกเพิ่มมากยิ่งขึ้น	กว้าง ๔.๐๐ ม. ยาว ๓๕๐.๐๐ ม. หนา ๔.๐๐ ม. หรือมีพื้นที่รวมกันไม่น้อยกว่า ๑,๔๐๐ ตร.ม.	๗๔๐,๐๐๐	๗๔๐,๐๐๐	๗๔๐,๐๐๐	๗๔๐,๐๐๐	๗๔๐,๐๐๐	ถนนได้มาตรฐาน	ประชาชนได้รับความสะดวกในการสัญจรเพิ่มมากยิ่งขึ้น	กองช่าง/อบจ./กรมส่งเสริม/จังหวัดพะเยา/ส่วนราชการอื่น
๕๑๐	โครงการปรับปรุงถนนเข้าสู่พื้นที่การเกษตร บ้านดอนเงิน หมู่ที่ ๑ ต.ออย อ.ปง จ.พะเยา	เพื่อใช้ในการสัญจรให้มีความสะดวกเพิ่มมากยิ่งขึ้น	กว้าง ๔.๐๐ ม. ยาว ๓๕๐.๐๐ ม. หนา ๔.๐๐ ม. หรือมีพื้นที่รวมกันไม่น้อยกว่า ๑,๔๐๐ ตร.ม.	๗๔๐,๐๐๐	๗๔๐,๐๐๐	๗๔๐,๐๐๐	๗๔๐,๐๐๐	๗๔๐,๐๐๐	ถนนได้มาตรฐาน	ประชาชนได้รับความสะดวกในการสัญจรเพิ่มมากยิ่งขึ้น	กองช่าง/อบจ./กรมส่งเสริม/จังหวัดพะเยา/ส่วนราชการอื่น
๕๑๑	โครงการปรับปรุงถนนลูกรังบดอัดแน่นเข้าสู่พื้นที่การเกษตร บ้านดอนเงิน หมู่ ๑ ต.ออย อ.ปง จ.พะเยา	เพื่อใช้ในการสัญจรให้มีความสะดวกเพิ่มมากยิ่งขึ้น	กว้าง ๔.๐๐ ม. ยาว ๑,๔๐๐.๐๐ ม. หนา ๐.๒๐ ม.	๕๐๐,๐๐๐	๕๐๐,๐๐๐	๕๐๐,๐๐๐	๕๐๐,๐๐๐	๕๐๐,๐๐๐	ถนนได้มาตรฐาน	ประชาชนได้รับความสะดวกในการสัญจรเพิ่มมากยิ่งขึ้น	กองช่าง/อบจ./กรมส่งเสริม/จังหวัดพะเยา/ส่วนราชการอื่น
๕๑๒	โครงการปรับปรุงถนนลูกรังบดอัดแน่นเข้าสู่พื้นที่การเกษตร บ้านดอนแก้ว หมู่ ๒ ต.ออย อ.ปง จ.พะเยา	เพื่อใช้ในการสัญจรให้มีความสะดวกเพิ่มมากยิ่งขึ้น	กว้าง ๔.๐๐ ม. ยาว ๑,๔๐๐.๐๐ ม. หนา ๐.๒๐ ม.	๕๐๐,๐๐๐	๕๐๐,๐๐๐	๕๐๐,๐๐๐	๕๐๐,๐๐๐	๕๐๐,๐๐๐	ถนนได้มาตรฐาน	ประชาชนได้รับความสะดวกในการสัญจรเพิ่มมากยิ่งขึ้น	กองช่าง/อบจ./กรมส่งเสริม/จังหวัดพะเยา/ส่วนราชการอื่น
๕๑๓	โครงการปรับปรุงถนนลูกรังบดอัดแน่นเข้าสู่พื้นที่การเกษตร บ้านดอนไชยป่าแขม หมู่ ๓ ต.ออย อ.ปง จ.พะเยา	เพื่อใช้ในการสัญจรให้มีความสะดวกเพิ่มมากยิ่งขึ้น	กว้าง ๔.๐๐ ม. ยาว ๑,๔๐๐.๐๐ ม. หนา ๐.๒๐ ม.	๕๐๐,๐๐๐	๕๐๐,๐๐๐	๕๐๐,๐๐๐	๕๐๐,๐๐๐	๕๐๐,๐๐๐	ถนนได้มาตรฐาน	ประชาชนได้รับความสะดวกในการสัญจรเพิ่มมากยิ่งขึ้น	กองช่าง/อบจ./กรมส่งเสริม/จังหวัดพะเยา/ส่วนราชการอื่น

๓.๑ กลยุทธ์สร้างระบบคมนาคมขนส่ง ระบบสาธารณูปโภค สาธารณูปการที่ได้มาตรฐานและทั่วถึง

(๓) แผนงานอุตสาหกรรมและโยธา

แบบ ผ.๐๒/๑

ที่	โครงการ	วัตถุประสงค์	เป้าหมาย (ผลผลิตของโครงการ)	งบประมาณ					ตัวชี้วัด (KPI)	ผลที่คาดว่าจะได้รับ	หน่วยงานรับผิดชอบหลัก
				๒๕๖๐ (บาท)	๒๕๖๑ (บาท)	๒๕๖๒ (บาท)	๒๕๖๓ (บาท)	๒๕๖๔ (บาท)			
๕๑๔	โครงการปรับปรุงถนนลูกรังบดอัดแน่นเข้าสู่พื้นที่การเกษตร บ้าน หล่าย หมู่ ๔ ต.ออย อ.ปง จ.พะเยา	เพื่อใช้ในการสัญจรให้มีความสะดวกเพิ่มมากยิ่งขึ้น	กว้าง ๔.๐๐ ม. ยาว ๑,๔๐๐.๐๐ ม. หนา ๐.๒๐ ม.	๕๐๐,๐๐๐	๕๐๐,๐๐๐	๕๐๐,๐๐๐	๕๐๐,๐๐๐	๕๐๐,๐๐๐	ถนนได้มาตรฐาน	ประชาชนได้รับความสะดวกในการสัญจรเพิ่มมากยิ่งขึ้น	กองช่าง/อบต./การส่งเสริม/จังหวัดพะเยา/ส่วนราชการอื่น
๕๑๕	โครงการปรับปรุงถนนลูกรังบดอัดแน่นเข้าสู่พื้นที่การเกษตร บ้านดับม่าง หมู่ ๕ ต.ออย อ.ปง จ.พะเยา	เพื่อใช้ในการสัญจรให้มีความสะดวกเพิ่มมากยิ่งขึ้น	กว้าง ๔.๐๐ ม. ยาว ๑,๔๐๐.๐๐ ม. หนา ๐.๒๐ ม.	๕๐๐,๐๐๐	๕๐๐,๐๐๐	๕๐๐,๐๐๐	๕๐๐,๐๐๐	๕๐๐,๐๐๐	ถนนได้มาตรฐาน	ประชาชนได้รับความสะดวกในการสัญจรเพิ่มมากยิ่งขึ้น	กองช่าง/อบต./การส่งเสริม/จังหวัดพะเยา/ส่วนราชการอื่น
๕๑๖	โครงการปรับปรุงถนนลูกรังบดอัดแน่นเข้าสู่พื้นที่การเกษตร บ้านหลวง หมู่ ๖ ต.ออย อ.ปง จ.พะเยา	เพื่อใช้ในการสัญจรให้มีความสะดวกเพิ่มมากยิ่งขึ้น	กว้าง ๔.๐๐ ม. ยาว ๑,๔๐๐.๐๐ ม. หนา ๐.๒๐ ม.	๕๐๐,๐๐๐	๕๐๐,๐๐๐	๕๐๐,๐๐๐	๕๐๐,๐๐๐	๕๐๐,๐๐๐	ถนนได้มาตรฐาน	ประชาชนได้รับความสะดวกในการสัญจรเพิ่มมากยิ่งขึ้น	กองช่าง/อบต./การส่งเสริม/จังหวัดพะเยา/ส่วนราชการอื่น
๕๑๗	โครงการปรับปรุงถนนลูกรังบดอัดแน่นเข้าสู่พื้นที่การเกษตร บ้านม่วยแก้ว หมู่ ๗ ต.ออย อ.ปง จ.พะเยา	เพื่อใช้ในการสัญจรให้มีความสะดวกเพิ่มมากยิ่งขึ้น	กว้าง ๔.๐๐ ม. ยาว ๑,๔๐๐.๐๐ ม. หนา ๐.๒๐ ม.	๕๐๐,๐๐๐	๕๐๐,๐๐๐	๕๐๐,๐๐๐	๕๐๐,๐๐๐	๕๐๐,๐๐๐	ถนนได้มาตรฐาน	ประชาชนได้รับความสะดวกในการสัญจรเพิ่มมากยิ่งขึ้น	กองช่าง/อบต./การส่งเสริม/จังหวัดพะเยา/ส่วนราชการอื่น
๕๑๘	โครงการปรับปรุงถนนลูกรังบดอัดแน่นเข้าสู่พื้นที่การเกษตร บ้านป่าแพะ หมู่ ๘ ต.ออย อ.ปง จ.พะเยา	เพื่อใช้ในการสัญจรให้มีความสะดวกเพิ่มมากยิ่งขึ้น	กว้าง ๔.๐๐ ม. ยาว ๑,๔๐๐.๐๐ ม. หนา ๐.๒๐ ม.	๕๐๐,๐๐๐	๕๐๐,๐๐๐	๕๐๐,๐๐๐	๕๐๐,๐๐๐	๕๐๐,๐๐๐	ถนนได้มาตรฐาน	ประชาชนได้รับความสะดวกในการสัญจรเพิ่มมากยิ่งขึ้น	กองช่าง/อบต./การส่งเสริม/จังหวัดพะเยา/ส่วนราชการอื่น
๕๑๙	โครงการปรับปรุงถนนลูกรังบดอัดแน่นเข้าสู่พื้นที่การเกษตร บ้านแม่ทาย หมู่ ๙ ต.ออย อ.ปง จ.พะเยา	เพื่อใช้ในการสัญจรให้มีความสะดวกเพิ่มมากยิ่งขึ้น	กว้าง ๔.๐๐ ม. ยาว ๑,๔๐๐.๐๐ ม. หนา ๐.๒๐ ม.	๕๐๐,๐๐๐	๕๐๐,๐๐๐	๕๐๐,๐๐๐	๕๐๐,๐๐๐	๕๐๐,๐๐๐	ถนนได้มาตรฐาน	ประชาชนได้รับความสะดวกในการสัญจรเพิ่มมากยิ่งขึ้น	กองช่าง/อบต./การส่งเสริม/จังหวัดพะเยา/ส่วนราชการอื่น

๓.๑ กลยุทธ์สร้างระบบคมนาคมขนส่ง ระบบสาธารณูปโภค สาธารณูปการที่ได้มาตรฐานและทั่วถึง

(๑) แผนงานอุตสาหกรรมและโยธา

แบบ ผ.๐๒/๑

ปี	โครงการ	วัตถุประสงค์	เป้าหมาย (ผลผลิตของโครงการ)	งบประมาณ					ตัวชี้วัด (KPI)	ผลที่คาดว่าจะได้รับ	หน่วยงานรับผิดชอบหลัก
				๒๕๖๐ (บาท)	๒๕๖๑ (บาท)	๒๕๖๒ (บาท)	๒๕๖๓ (บาท)	๒๕๖๔ (บาท)			
๕๖๐	โครงการปรับปรุงถนนลูกรังบดอัดแน่นเข้าสู่พื้นที่การเกษตร บ้านทนองขวาง หมู่ ๑๐ ต.ออย อ.ปง จ.พะเยา	เพื่อใช้ในการสัญจรให้มีความสะดวกเพิ่มมากยิ่งขึ้น	กว้าง ๔.๐๐ ม. ยาว ๑,๘๐๐.๐๐ ม. หนา ๐.๒๐ ม.	๕๐๐,๐๐๐	๕๐๐,๐๐๐	๕๐๐,๐๐๐	๕๐๐,๐๐๐	๕๐๐,๐๐๐	ถนนได้มาตรฐาน	ประชาชนได้รับความสะดวกในการสัญจรเพิ่มมากยิ่งขึ้น	กองช่าง/อบต./กรมส่งเสริม/จังหวัดพะเยา/ส่วนราชการอื่น
๕๖๑	โครงการปรับปรุงถนนลูกรังบดอัดแน่นเข้าสู่พื้นที่การเกษตร บ้านหย่ายใหม่ หมู่ ๑๑ ต.ออย อ.ปง จ.พะเยา	เพื่อใช้ในการสัญจรให้มีความสะดวกเพิ่มมากยิ่งขึ้น	กว้าง ๔.๐๐ ม. ยาว ๑,๘๐๐.๐๐ ม. หนา ๐.๒๐ ม.	๕๐๐,๐๐๐	๕๐๐,๐๐๐	๕๐๐,๐๐๐	๕๐๐,๐๐๐	๕๐๐,๐๐๐	ถนนได้มาตรฐาน	ประชาชนได้รับความสะดวกในการสัญจรเพิ่มมากยิ่งขึ้น	กองช่าง/อบต./กรมส่งเสริม/จังหวัดพะเยา/ส่วนราชการอื่น
๕๖๒	โครงการปรับปรุงถนนลูกรังบดอัดแน่นเข้าสู่พื้นที่การเกษตร บ้านดอนทอง หมู่ ๑๒ ต.ออย อ.ปง จ.พะเยา	เพื่อใช้ในการสัญจรให้มีความสะดวกเพิ่มมากยิ่งขึ้น	กว้าง ๔.๐๐ ม. ยาว ๑,๘๐๐.๐๐ ม. หนา ๐.๒๐ ม.	๕๐๐,๐๐๐	๕๐๐,๐๐๐	๕๐๐,๐๐๐	๕๐๐,๐๐๐	๕๐๐,๐๐๐	ถนนได้มาตรฐาน	ประชาชนได้รับความสะดวกในการสัญจรเพิ่มมากยิ่งขึ้น	กองช่าง/อบต./กรมส่งเสริม/จังหวัดพะเยา/ส่วนราชการอื่น
๕๖๓	โครงการปรับปรุงถนนลูกรังบดอัดแน่นเข้าสู่พื้นที่การเกษตร บ้านดอนเจริญ หมู่ ๑๓ ต.ออย อ.ปง จ.พะเยา	เพื่อใช้ในการสัญจรให้มีความสะดวกเพิ่มมากยิ่งขึ้น	กว้าง ๔.๐๐ ม. ยาว ๑,๘๐๐.๐๐ ม. หนา ๐.๒๐ ม.	๕๐๐,๐๐๐	๕๐๐,๐๐๐	๕๐๐,๐๐๐	๕๐๐,๐๐๐	๕๐๐,๐๐๐	ถนนได้มาตรฐาน	ประชาชนได้รับความสะดวกในการสัญจรเพิ่มมากยิ่งขึ้น	กองช่าง/อบต./กรมส่งเสริม/จังหวัดพะเยา/ส่วนราชการอื่น
๕๖๔	โครงการปรับปรุงถนนลูกรังบดอัดแน่นเข้าสู่พื้นที่การเกษตร บ้านดอนไชยป่าแขม หมู่ ๑๔ ต.ออย อ.ปง จ.พะเยา	เพื่อใช้ในการสัญจรให้มีความสะดวกเพิ่มมากยิ่งขึ้น	กว้าง ๔.๐๐ ม. ยาว ๑,๘๐๐.๐๐ ม. หนา ๐.๒๐ ม.	๕๐๐,๐๐๐	๕๐๐,๐๐๐	๕๐๐,๐๐๐	๕๐๐,๐๐๐	๕๐๐,๐๐๐	ถนนได้มาตรฐาน	ประชาชนได้รับความสะดวกในการสัญจรเพิ่มมากยิ่งขึ้น	กองช่าง/อบต./กรมส่งเสริม/จังหวัดพะเยา/ส่วนราชการอื่น
๕๖๕	โครงการก่อสร้างเขื่อนป้องกันตลิ่งสะพานข้ามอ่างน้ำวิม บ้านดอนไชยป่าแขม หมู่ที่ ๑๔ ต.ออย อ.ปง จ.พะเยา	เพื่อป้องกันการกัดเซาะแนวตลิ่งสะพานอ่างน้ำวิม	ยาว ๑๕๐.๐๐ ม.	๑๙,๐๐๐,๐๐๐	๑๙,๐๐๐,๐๐๐	๑๙,๐๐๐,๐๐๐	๑๙,๐๐๐,๐๐๐	๑๙,๐๐๐,๐๐๐	เขื่อนได้มาตรฐาน	สามารถป้องกันตลิ่งพังและลดความเสียหายจากน้ำป่าไหลหลาก	ท้องถิ่นอำ/ กองช่าง/อบต./กรมส่งเสริม/จังหวัดพะเยา/ส่วนราชการอื่น
รวม	๕๖๕ โครงการ	-	-	๑,๐๓๔,๐๕๖,๐๐๐	๑,๐๓๔,๐๕๖,๐๐๐	๑,๐๓๔,๐๕๖,๐๐๐	๑,๐๓๔,๐๕๖,๐๐๐	๑,๐๓๔,๐๕๖,๐๐๐			

๓.๒ สนับสนุนด้านเทคนิค วิชาการ เครื่องมือ เครื่องจักรกล รวมไปถึงการพัฒนาบุคลากรเพื่อแก้ไขปัญหาโครงสร้างพื้นฐานให้กับองค์การบริหารส่วนตำบลออย

แบบ ผ.๐๒/๓

(๑) แผนงานสร้างความเข้มแข็งของชุมชน

ที่	โครงการ	วัตถุประสงค์	เป้าหมาย (ผลผลิตของโครงการ)	งบประมาณ					ตัวชี้วัด (KPI)	ผลที่คาดว่าจะได้รับ	หน่วยงานรับผิดชอบหลัก
				๒๕๖๖ (บาท)	๒๕๖๗ (บาท)	๒๕๖๘ (บาท)	๒๕๖๙ (บาท)	๒๕๗๐ (บาท)			
๑	โครงการพัฒนาบุคลากรเพื่อแก้ไขปัญหาโครงสร้างพื้นฐานให้กับองค์การบริหารส่วนตำบลออย	เพื่อแก้ไขปัญหาโครงสร้างพื้นฐานให้กับองค์การบริหารส่วนตำบลออย ด้านเครื่องมือ เครื่องจักรกล	บุคลากร อบต.ออย และผู้ที่สนใจ	๕๐๐,๐๐๐	๕๐๐,๐๐๐	๕๐๐,๐๐๐	๕๐๐,๐๐๐	๕๐๐,๐๐๐	ร้อยละ๘๐ ของผู้เข้าร่วมโครงการ	โครงสร้างพื้นฐานขององค์การบริหารส่วนตำบลออย ด้านเครื่องมือ เครื่องจักรกล ได้รับการแก้ไข	กองช่าง/อบต./กรมส่งเสริม/จังหวัดพะเยา/กรมชลประทาน/ส่วนราชการอื่น
รวม	๑ โครงการ	-	-	๕๐๐,๐๐๐	๕๐๐,๐๐๐	๕๐๐,๐๐๐	๕๐๐,๐๐๐	๕๐๐,๐๐๐			

๓.๓ กลยุทธ์พัฒนาแหล่งน้ำ ขุดลอก คูคลอง เพื่ออุปโภค - บริโภคและการเกษตรอย่างพอเพียงและทั่วถึง

แบบ ผ.๐๒/๑

(๑) แผนงานการเกษตร

ที่	โครงการ	วัตถุประสงค์	เป้าหมาย (ผลผลิตของโครงการ)	งบประมาณ					ตัวชี้วัด (KPI)	ผลที่คาดว่าจะได้รับ	หน่วยงานรับผิดชอบหลัก
				๒๕๖๖ (บาท)	๒๕๖๗ (บาท)	๒๕๖๘ (บาท)	๒๕๖๙ (บาท)	๒๕๗๐ (บาท)			
๑	โครงการขุดลอกสระเก็บน้ำก๊อดปู่ก่าว บ้านดอนเงิน หมู่ที่ ๑ ต.ออย อ.ปง จ.พะเยา	เพื่อเพิ่มปริมาณน้ำทำให้สามารถทำการเกษตรได้ตลอดทั้งปี	ปริมาณดินขุดไม่น้อยกว่า ๑๒,๐๐๐ ลบ.ม.	๕๐๐,๐๐๐	๕๐๐,๐๐๐	๕๐๐,๐๐๐	๕๐๐,๐๐๐	๕๐๐,๐๐๐	สระเก็บน้ำก๊อดปู่ก่าวได้รับการขุดลอก	เกษตรกรมีน้ำใช้อย่างเพียงพอ	กองช่าง/อบจ./กรมส่งเสริม/จังหวัดพะเยา/กรมชลประทาน/ส่วนราชการอื่น
๒	โครงการขุดลอกลำเหมืองออย บ้านดอนเงิน หมู่ที่ ๑ ต.ออย อ.ปง จ.พะเยา	เพื่อเพิ่มปริมาณน้ำทำให้สามารถทำการเกษตรได้ตลอดทั้งปี	ปริมาณดินขุดไม่น้อยกว่า ๑๒,๐๐๐ ลบ.ม.	๕๐๐,๐๐๐	๕๐๐,๐๐๐	๕๐๐,๐๐๐	๕๐๐,๐๐๐	๕๐๐,๐๐๐	ลำเหมืองออยได้รับการขุดลอก	เกษตรกรมีน้ำใช้อย่างเพียงพอ	กองช่าง/อบจ./กรมส่งเสริม/จังหวัดพะเยา/กรมชลประทาน/ส่วนราชการอื่น
๓	โครงการขุดลอกลำน้ำเงิน บ้านดอนเงิน หมู่ที่ ๑ ต.ออย อ.ปง จ.พะเยา	เพื่อเพิ่มปริมาณน้ำทำให้สามารถทำการเกษตรได้ตลอดทั้งปี	ปริมาณดินขุดไม่น้อยกว่า ๑๒,๐๐๐ ลบ.ม.	๕๐๐,๐๐๐	๕๐๐,๐๐๐	๕๐๐,๐๐๐	๕๐๐,๐๐๐	๕๐๐,๐๐๐	ลำน้ำเงินได้รับการขุดลอก	เกษตรกรมีน้ำใช้อย่างเพียงพอ	กองช่าง/อบจ./กรมส่งเสริม/จังหวัดพะเยา/กรมชลประทาน/ส่วนราชการอื่น
๔	โครงการขุดลอกลำน้ำเงิน บ้านดอนแก้ว หมู่ที่ ๒ ต.ออย อ.ปง จ.พะเยา	เพื่อเพิ่มปริมาณน้ำทำให้สามารถทำการเกษตรได้ตลอดทั้งปี	ปริมาณดินขุดไม่น้อยกว่า ๑๒,๐๐๐ ลบ.ม.	๕๐๐,๐๐๐	๕๐๐,๐๐๐	๕๐๐,๐๐๐	๕๐๐,๐๐๐	๕๐๐,๐๐๐	ลำน้ำเงินได้รับการขุดลอก	เกษตรกรมีน้ำใช้อย่างเพียงพอ	กองช่าง/อบจ./กรมส่งเสริม/จังหวัดพะเยา/กรมชลประทาน/ส่วนราชการอื่น
๕	โครงการขุดลอกอ่างเก็บน้ำห้วยแก่น บ้านดอนแก้ว หมู่ที่ ๒ ต.ออย อ.ปง จ.พะเยา	เพื่อเพิ่มปริมาณน้ำทำให้สามารถทำการเกษตรได้ตลอดทั้งปี	ปริมาณดินขุดไม่น้อยกว่า ๑๒,๐๐๐ ลบ.ม.	๕๐๐,๐๐๐	๕๐๐,๐๐๐	๕๐๐,๐๐๐	๕๐๐,๐๐๐	๕๐๐,๐๐๐	อ่างเก็บน้ำห้วยแก่นได้รับการขุดลอก	เกษตรกรมีน้ำใช้อย่างเพียงพอ	กองช่าง/อบจ./กรมส่งเสริม/จังหวัดพะเยา/กรมชลประทาน/ส่วนราชการอื่น
๖	โครงการขุดลอกสระเก็บน้ำประจำหมู่บ้าน บ้านดอนไชยปาแซม หมู่ที่ ๓ ต.ออย อ.ปงจ.พะเยา	เพื่อเพิ่มปริมาณน้ำทำให้สามารถทำการเกษตรได้ตลอดทั้งปี	ปริมาณดินขุดไม่น้อยกว่า ๑๒,๐๐๐ ลบ.ม.	๕๐๐,๐๐๐	๕๐๐,๐๐๐	๕๐๐,๐๐๐	๕๐๐,๐๐๐	๕๐๐,๐๐๐	สระเก็บน้ำประจำหมู่บ้านได้รับการขุดลอก	เกษตรกรมีน้ำใช้อย่างเพียงพอ	กองช่าง/อบจ./กรมส่งเสริม/จังหวัดพะเยา/กรมชลประทาน/ส่วนราชการอื่น

๓.๓ กลยุทธ์พัฒนาแหล่งน้ำ ขุดลอก คูคลอง เพื่ออุปโภค - บริโภคและการเกษตรอย่างพอเพียงและทั่วถึง

แบบ ผ.๐๒/๓

(๑) แผนงานการเกษตร

ที่	โครงการ	วัตถุประสงค์	เป้าหมาย (ผลผลิตของโครงการ)	งบประมาณ					ตัวชี้วัด (KPI)	ผลที่คาดว่าจะได้รับ	หน่วยงานรับผิดชอบหลัก
				๒๕๖๖ (บาท)	๒๕๖๗ (บาท)	๒๕๖๘ (บาท)	๒๕๖๙ (บาท)	๒๕๗๐ (บาท)			
๗	โครงการขุดลอกลำน้ำสะต๊อด บ้านดอนไชยป่าแขม หมู่ที่ ๓ ต.ออย อ.ปง จ.พะเยา	เพื่อเพิ่มปริมาณน้ำทำให้สามารถทำการเกษตรได้ตลอดทั้งปี	ปริมาณดินขุดไม่น้อยกว่า ๑๒,๐๐๐ ลบ.ม.	๕๐๐,๐๐๐	๕๐๐,๐๐๐	๕๐๐,๐๐๐	๕๐๐,๐๐๐	๕๐๐,๐๐๐	ลำน้ำสะต๊อดได้รับการขุดลอก	เกษตรกรมีน้ำใช้อย่างเพียงพอ	กองช่าง/อบจ./กรมส่งเสริม/จังหวัดพะเยา/กรมชลประทาน/ส่วนราชการอื่น
๘	โครงการขุดลอกลำเหมืองทุ่งป่าแฝก บ้านดอนไชยป่าแขม หมู่ที่ ๓ ต.ออย อ.ปง จ.พะเยา	เพื่อเพิ่มปริมาณน้ำทำให้สามารถทำการเกษตรได้ตลอดทั้งปี	ปริมาณดินขุดไม่น้อยกว่า ๑๒,๐๐๐ ลบ.ม.	๕๐๐,๐๐๐	๕๐๐,๐๐๐	๕๐๐,๐๐๐	๕๐๐,๐๐๐	๕๐๐,๐๐๐	ลำเหมืองทุ่งป่าแฝก ได้รับการขุดลอก	เกษตรกรมีน้ำใช้อย่างเพียงพอ	กองช่าง/อบจ./กรมส่งเสริม/จังหวัดพะเยา/กรมชลประทาน/ส่วนราชการอื่น
๙	โครงการขุดลอกลำเหมืองทุ่งตี้ด บ้านดอนไชยป่าแขม หมู่ที่ ๓ ต.ออย อ.ปง จ.พะเยา	เพื่อเพิ่มปริมาณน้ำทำให้สามารถทำการเกษตรได้ตลอดทั้งปี	ปริมาณดินขุดไม่น้อยกว่า ๑๒,๐๐๐ ลบ.ม.	๕๐๐,๐๐๐	๕๐๐,๐๐๐	๕๐๐,๐๐๐	๕๐๐,๐๐๐	๕๐๐,๐๐๐	ลำเหมืองทุ่งป่าแฝก ได้รับการขุดลอก	เกษตรกรมีน้ำใช้อย่างเพียงพอ	กองช่าง/อบจ./กรมส่งเสริม/จังหวัดพะเยา/กรมชลประทาน/ส่วนราชการอื่น
๑๐	โครงการขุดลอกลำเหมืองทุ่งป่าแดง บ้านหล่าย หมู่ที่ ๔ ต.ออย อ.ปง จ.พะเยา	เพื่อเพิ่มปริมาณน้ำทำให้สามารถทำการเกษตรได้ตลอดทั้งปี	ปริมาณดินขุดไม่น้อยกว่า ๑๒,๐๐๐ ลบ.ม.	๕๐๐,๐๐๐	๕๐๐,๐๐๐	๕๐๐,๐๐๐	๕๐๐,๐๐๐	๕๐๐,๐๐๐	ลำเหมืองทุ่งป่าแดง ได้รับการขุดลอก	เกษตรกรมีน้ำใช้อย่างเพียงพอ	กองช่าง/อบจ./กรมส่งเสริม/จังหวัดพะเยา/กรมชลประทาน/ส่วนราชการอื่น
๑๑	โครงการขุดลอกลำเหมืองไส้ไก่ทุ่งป่าคา บ้านหล่าย หมู่ที่ ๔ ต.ออย อ.ปง จ.พะเยา	เพื่อเพิ่มปริมาณน้ำทำให้สามารถทำการเกษตรได้ตลอดทั้งปี	ปริมาณดินขุดไม่น้อยกว่า ๑๒,๐๐๐ ลบ.ม.	๕๐๐,๐๐๐	๕๐๐,๐๐๐	๕๐๐,๐๐๐	๕๐๐,๐๐๐	๕๐๐,๐๐๐	ลำเหมืองไส้ไก่ทุ่งป่าคา ได้รับการขุดลอก	เกษตรกรมีน้ำใช้อย่างเพียงพอ	กองช่าง/อบจ./กรมส่งเสริม/จังหวัดพะเยา/กรมชลประทาน/ส่วนราชการอื่น
๑๒	โครงการขุดลอกลำเหมืองทุ่งโป่ง บ้านหล่าย หมู่ที่ ๔ ต.ออย อ.ปง จ.พะเยา	เพื่อเพิ่มปริมาณน้ำทำให้สามารถทำการเกษตรได้ตลอดทั้งปี	ปริมาณดินขุดไม่น้อยกว่า ๑๒,๐๐๐ ลบ.ม.	๕๐๐,๐๐๐	๕๐๐,๐๐๐	๕๐๐,๐๐๐	๕๐๐,๐๐๐	๕๐๐,๐๐๐	ลำเหมืองทุ่งโป่ง ได้รับการขุดลอก	เกษตรกรมีน้ำใช้อย่างเพียงพอ	กองช่าง/อบจ./กรมส่งเสริม/จังหวัดพะเยา/กรมชลประทาน/ส่วนราชการอื่น

๑.๓ กลยุทธ์พัฒนาแหล่งน้ำ ขุดลอก คูคลอง เพื่ออุปโภค - บริโภคและการเกษตรอย่างพอเพียงและทั่วถึง

(๑) แผนงานการเกษตร

แบบ ผ.๐๒/๑

ที่	โครงการ	วัตถุประสงค์	เป้าหมาย (ผลผลิตของโครงการ)	งบประมาณ					ตัวชี้วัด (KPI)	ผลที่คาดว่าจะได้รับ	หน่วยงานรับผิดชอบหลัก
				๒๕๖๖ (บาท)	๒๕๖๗ (บาท)	๒๕๖๘ (บาท)	๒๕๖๙ (บาท)	๒๕๗๐ (บาท)			
๑๓	โครงการขุดลอกลำเหมืองทุ่งต้นอ้าง บ้านหล่าย หมู่ที่ ๔ ต.ออย อ.ปง จ.พะเยา	เพื่อเพิ่มปริมาณน้ำทำให้สามารถทำการเกษตรได้ตลอดทั้งปี	ปริมาณดินขุดไม่น้อยกว่า ๑๒,๐๐๐ ลบ.ม.	๕๐๐,๐๐๐	๕๐๐,๐๐๐	๕๐๐,๐๐๐	๕๐๐,๐๐๐	๕๐๐,๐๐๐	ลำเหมืองทุ่งต้นอ้าง ได้รับการขุดลอก	เกษตรกรมีน้ำใช้อย่างเพียงพอ	กองช่าง/อบจ./กรมส่งเสริมฯ/จังหวัดพะเยา/กรมชลประทาน/ส่วนราชการอื่น
๑๔	โครงการขุดลอกหนองขี้เหล็ก บ้านหล่าย หมู่ที่ ๔ ต.ออย อ.ปง จ.พะเยา	เพื่อเพิ่มปริมาณน้ำทำให้สามารถทำการเกษตรได้ตลอดทั้งปี	ปริมาณดินขุดไม่น้อยกว่า ๑๒,๐๐๐ ลบ.ม.	๕๐๐,๐๐๐	๕๐๐,๐๐๐	๕๐๐,๐๐๐	๕๐๐,๐๐๐	๕๐๐,๐๐๐	หนองขี้เหล็กได้รับการขุดลอก	เกษตรกรมีน้ำใช้อย่างเพียงพอ	กองช่าง/อบจ./กรมส่งเสริมฯ/จังหวัดพะเยา/กรมชลประทาน/ส่วนราชการอื่น
๑๕	โครงการขุดลอกลำเหมืองสายกลาง บ้านหล่าย หมู่ที่ ๔ ต.ออย อ.ปง จ.พะเยา	เพื่อเพิ่มปริมาณน้ำทำให้สามารถทำการเกษตรได้ตลอดทั้งปี	ปริมาณดินขุดไม่น้อยกว่า ๑๒,๐๐๐ ลบ.ม.	๕๐๐,๐๐๐	๕๐๐,๐๐๐	๕๐๐,๐๐๐	๕๐๐,๐๐๐	๕๐๐,๐๐๐	ลำเหมืองสายกลาง ได้รับการขุดลอก	เกษตรกรมีน้ำใช้อย่างเพียงพอ	กองช่าง/อบจ./กรมส่งเสริมฯ/จังหวัดพะเยา/กรมชลประทาน/ส่วนราชการอื่น
๑๖	โครงการขุดลอกลำเหมืองทุ่งสามขา บ้านหล่าย หมู่ที่ ๔ ต.ออย อ.ปง จ.พะเยา	เพื่อเพิ่มปริมาณน้ำทำให้สามารถทำการเกษตรได้ตลอดทั้งปี	ปริมาณดินขุดไม่น้อยกว่า ๑๒,๐๐๐ ลบ.ม.	๕๐๐,๐๐๐	๕๐๐,๐๐๐	๕๐๐,๐๐๐	๕๐๐,๐๐๐	๕๐๐,๐๐๐	ลำเหมืองทุ่งสามขา ได้รับการขุดลอก	เกษตรกรมีน้ำใช้อย่างเพียงพอ	กองช่าง/อบจ./กรมส่งเสริมฯ/จังหวัดพะเยา/กรมชลประทาน/ส่วนราชการอื่น
๑๗	โครงการขุดลอกลำเหมืองทุ่งแพะ บ้านหล่าย หมู่ที่ ๔ ต.ออย อ.ปง จ.พะเยา	เพื่อเพิ่มปริมาณน้ำทำให้สามารถทำการเกษตรได้ตลอดทั้งปี	ปริมาณดินขุดไม่น้อยกว่า ๑๒,๐๐๐ ลบ.ม.	๕๐๐,๐๐๐	๕๐๐,๐๐๐	๕๐๐,๐๐๐	๕๐๐,๐๐๐	๕๐๐,๐๐๐	ลำเหมืองทุ่งแพะ ได้รับการขุดลอก	เกษตรกรมีน้ำใช้อย่างเพียงพอ	กองช่าง/อบจ./กรมส่งเสริมฯ/จังหวัดพะเยา/กรมชลประทาน/ส่วนราชการอื่น
๑๘	โครงการขุดลอกลำเหมืองทุ่งตี๊ด บ้านหล่าย หมู่ที่ ๔ ต.ออย อ.ปง จ.พะเยา	เพื่อเพิ่มปริมาณน้ำทำให้สามารถทำการเกษตรได้ตลอดทั้งปี	ปริมาณดินขุดไม่น้อยกว่า ๑๒,๐๐๐ ลบ.ม.	๕๐๐,๐๐๐	๕๐๐,๐๐๐	๕๐๐,๐๐๐	๕๐๐,๐๐๐	๕๐๐,๐๐๐	ลำเหมืองทุ่งตี๊ดได้รับการขุดลอก	เกษตรกรมีน้ำใช้อย่างเพียงพอ	กองช่าง/อบจ./กรมส่งเสริมฯ/จังหวัดพะเยา/กรมชลประทาน/ส่วนราชการอื่น

๓.๓ กลยุทธ์พัฒนาแหล่งน้ำ ขุดลอก คูคลอง เพื่ออุปโภค - บริโภคและการเกษตรอย่างพอเพียงและทั่วถึง

แบบ ผ.๐๒/๓

(๑) แผนงานการเกษตร

ที่	โครงการ	วัตถุประสงค์	เป้าหมาย (ผลผลิตของโครงการ)	งบประมาณ					ตัวชี้วัด (KPI)	ผลที่คาดว่าจะได้รับ	หน่วยงานรับผิดชอบหลัก
				๒๕๖๖ (บาท)	๒๕๖๗ (บาท)	๒๕๖๘ (บาท)	๒๕๖๙ (บาท)	๒๕๗๐ (บาท)			
๑๙	โครงการขุดลอกลำน้ำห้วยเลา บ้านต้นฝาง หมู่ที่ ๕ ต.ออย อ.ปง จ.พะเยา	เพื่อเพิ่มปริมาณน้ำทำให้สามารถทำการเกษตรได้ตลอดทั้งปี	ปริมาณดินขุดไม่น้อยกว่า ๑๒,๐๐๐ ลบ.ม.	๕๐๐,๐๐๐	๕๐๐,๐๐๐	๕๐๐,๐๐๐	๕๐๐,๐๐๐	๕๐๐,๐๐๐	ลำน้ำห้วยเลาได้รับการขุดลอก	เกษตรกรมีน้ำใช้ทำการเกษตรตลอดทั้งปี	กองช่าง/อบจ./กรมส่งเสริม/จังหวัดพะเยา/กรมชลประทาน/ส่วนราชการอื่น
๒๐	โครงการขุดลอกลำเหมืองไส้ไก่ทุ่งได้ บ้านต้นฝาง หมู่ที่ ๕ ต.ออย อ.ปง จ.พะเยา	เพื่อเพิ่มปริมาณน้ำทำให้สามารถทำการเกษตรได้ตลอดทั้งปี	ปริมาณดินขุดไม่น้อยกว่า ๑๒,๐๐๐ ลบ.ม.	๕๐๐,๐๐๐	๕๐๐,๐๐๐	๕๐๐,๐๐๐	๕๐๐,๐๐๐	๕๐๐,๐๐๐	ลำเหมืองไส้ไก่ทุ่งได้ ได้รับการขุดลอก	เกษตรกรมีน้ำใช้ทำการเกษตรตลอดทั้งปี	กองช่าง/อบจ./กรมส่งเสริม/จังหวัดพะเยา/กรมชลประทาน/ส่วนราชการอื่น
๒๑	โครงการขุดลอกสระห้วยโชค บ้านต้นฝาง หมู่ที่ ๕ ต.ออย อ.ปง จ.พะเยา	เพื่อเพิ่มปริมาณน้ำทำให้สามารถทำการเกษตรได้ตลอดทั้งปี	ปริมาณดินขุดไม่น้อยกว่า ๑๒,๐๐๐ ลบ.ม.	๕๐๐,๐๐๐	๕๐๐,๐๐๐	๕๐๐,๐๐๐	๕๐๐,๐๐๐	๕๐๐,๐๐๐	สระห้วยโชคได้รับการขุดลอก	เกษตรกรมีน้ำใช้ทำการเกษตรตลอดทั้งปี	กองช่าง/อบจ./กรมส่งเสริม/จังหวัดพะเยา/กรมชลประทาน/ส่วนราชการอื่น
๒๒	โครงการขุดลอกลำเหมืองน้ำล้อง บ้านต้นฝาง หมู่ที่ ๕ ต.ออย อ.ปง จ.พะเยา	เพื่อเพิ่มปริมาณน้ำทำให้สามารถทำการเกษตรได้ตลอดทั้งปี	ปริมาณดินขุดไม่น้อยกว่า ๑๒,๐๐๐ ลบ.ม.	๕๐๐,๐๐๐	๕๐๐,๐๐๐	๕๐๐,๐๐๐	๕๐๐,๐๐๐	๕๐๐,๐๐๐	ลำเหมืองน้ำล้อง ได้รับการขุดลอก	เกษตรกรมีน้ำใช้ทำการเกษตรตลอดทั้งปี	กองช่าง/อบจ./กรมส่งเสริม/จังหวัดพะเยา/กรมชลประทาน/ส่วนราชการอื่น
๒๓	โครงการขุดลอกหนองร้องหอ บ้านหลวง หมู่ที่ ๖ ต.ออย อ.ปง จ.พะเยา	เพื่อเพิ่มปริมาณน้ำทำให้สามารถทำการเกษตรได้ตลอดทั้งปี	ปริมาณดินขุดไม่น้อยกว่า ๑๒,๐๐๐ ลบ.ม.	๕๐๐,๐๐๐	๕๐๐,๐๐๐	๕๐๐,๐๐๐	๕๐๐,๐๐๐	๕๐๐,๐๐๐	หนองร้องหอได้รับการขุดลอก	เกษตรกรมีน้ำใช้อย่างเพียงพอ	กองช่าง/อบจ./กรมส่งเสริม/จังหวัดพะเยา/กรมชลประทาน/ส่วนราชการอื่น
๒๔	โครงการขุดลอกลำน้ำห้วยเลา บ้านฝายแก้ว หมู่ที่ ๗ ต.ออย อ.ปง จ.พะเยา	เพื่อเพิ่มปริมาณน้ำทำให้สามารถทำการเกษตรได้ตลอดทั้งปี	ปริมาณดินขุดไม่น้อยกว่า ๑๒,๐๐๐ ลบ.ม.	๕๐๐,๐๐๐	๕๐๐,๐๐๐	๕๐๐,๐๐๐	๕๐๐,๐๐๐	๕๐๐,๐๐๐	ลำน้ำห้วยเลาได้รับการขุดลอก	เกษตรกรมีน้ำใช้ทำการเกษตรตลอดทั้งปี	กองช่าง/อบจ./กรมส่งเสริม/จังหวัดพะเยา/กรมชลประทาน/ส่วนราชการอื่น

๓.๓ กลยุทธ์พัฒนาแหล่งน้ำ ขุดลอก คูคลอง เพื่ออุปโภค - บริโภคและการเกษตรอย่างพอเพียงและทั่วถึง

แบบ ผ.๐๒/๓

(๑) แผนงานการเกษตร

ที่	โครงการ	วัตถุประสงค์	เป้าหมาย (ผลผลิตของโครงการ)	งบประมาณ					ตัวชี้วัด (KPI)	ผลที่คาดว่าจะได้รับ	หน่วยงานรับผิดชอบหลัก
				๒๕๖๖ (บาท)	๒๕๖๗ (บาท)	๒๕๖๘ (บาท)	๒๕๖๙ (บาท)	๒๕๗๐ (บาท)			
๒๕	โครงการขุดลอกหนองต้นเดื่อ บ้านฝายแก้ว หมู่ที่ ๗ ต.ออย อ.ปง จ.พะเยา	เพื่อเพิ่มปริมาณน้ำทำให้สามารถทำการเกษตรได้ตลอดทั้งปี	ปริมาณดินขุดไม่น้อยกว่า ๑๒,๐๐๐ ลบ.ม.	๕๐๐,๐๐๐	๕๐๐,๐๐๐	๕๐๐,๐๐๐	๕๐๐,๐๐๐	๕๐๐,๐๐๐	หนองต้นเดื่อได้รับการขุดลอก	เกษตรกรมีน้ำใช้ทำการเกษตรตลอดทั้งปี	กองช่าง/อบจ./กรมส่งเสริม/จังหวัดพะเยา/กรมชลประทาน/ส่วนราชการอื่น
๒๖	โครงการขุดลอกลำเหมืองหลวง บ้านฝายแก้ว หมู่ที่ ๗ ต.ออย อ.ปง จ.พะเยา	เพื่อเพิ่มปริมาณน้ำทำให้สามารถทำการเกษตรได้ตลอดทั้งปี	ปริมาณดินขุดไม่น้อยกว่า ๑๒,๐๐๐ ลบ.ม.	๕๐๐,๐๐๐	๕๐๐,๐๐๐	๕๐๐,๐๐๐	๕๐๐,๐๐๐	๕๐๐,๐๐๐	ลำเหมืองหลวงได้รับการขุดลอก	เกษตรกรมีน้ำใช้ทำการเกษตรตลอดทั้งปี	กองช่าง/อบจ./กรมส่งเสริม/จังหวัดพะเยา/กรมชลประทาน/ส่วนราชการอื่น
๒๗	โครงการขุดลอกลำเหมืองไส้ไก่ บ้านฝายแก้ว หมู่ที่ ๗ ต.ออย อ.ปง จ.พะเยา	เพื่อเพิ่มปริมาณน้ำทำให้สามารถทำการเกษตรได้ตลอดทั้งปี	ปริมาณดินขุดไม่น้อยกว่า ๑๒,๐๐๐ ลบ.ม.	๕๐๐,๐๐๐	๕๐๐,๐๐๐	๕๐๐,๐๐๐	๕๐๐,๐๐๐	๕๐๐,๐๐๐	ลำเหมืองไส้ไก่ได้รับการขุดลอก	เกษตรกรมีน้ำใช้ทำการเกษตรตลอดทั้งปี	กองช่าง/อบจ./กรมส่งเสริม/จังหวัดพะเยา/กรมชลประทาน/ส่วนราชการอื่น
๒๘	โครงการขุดลอกหน้าฝายแก้ว บ้านฝายแก้ว หมู่ที่ ๗ ต.ออย อ.ปง จ.พะเยา	เพื่อเพิ่มปริมาณน้ำทำให้สามารถทำการเกษตรได้ตลอดทั้งปี	ปริมาณดินขุดไม่น้อยกว่า ๑๒,๐๐๐ ลบ.ม.	๕๐๐,๐๐๐	๕๐๐,๐๐๐	๕๐๐,๐๐๐	๕๐๐,๐๐๐	๕๐๐,๐๐๐	ฝายแก้ว ได้รับการขุดลอก	เกษตรกรมีน้ำใช้อย่างเพียงพอ	กองช่าง/อบจ./กรมส่งเสริม/จังหวัดพะเยา/กรมชลประทาน/ส่วนราชการอื่น
๒๙	โครงการขุดลอกสระเก็บน้ำห้วยโชค บ้านป่าแพะ หมู่ที่ ๘ ต.ออย อ.ปง จ.พะเยา	เพื่อเพิ่มปริมาณน้ำทำให้สามารถทำการเกษตรได้ตลอดทั้งปี	ปริมาณดินขุดไม่น้อยกว่า ๑๒,๐๐๐ ลบ.ม.	๕๐๐,๐๐๐	๕๐๐,๐๐๐	๕๐๐,๐๐๐	๕๐๐,๐๐๐	๕๐๐,๐๐๐	สระเก็บน้ำห้วยโชค ได้รับการขุดลอก	เกษตรกรมีน้ำใช้อย่างเพียงพอ	กองช่าง/อบจ./กรมส่งเสริม/จังหวัดพะเยา/กรมชลประทาน/ส่วนราชการอื่น
๓๐	โครงการขุดลอกหนองฝายแก้ว บ้านฝายแก้ว หมู่ที่ ๗ ต.ออย อ.ปง จ.พะเยา	เพื่อเพิ่มปริมาณน้ำทำให้สามารถทำการเกษตรได้ตลอดทั้งปี	ปริมาณดินขุดไม่น้อยกว่า ๑๒,๐๐๐ ลบ.ม.	๕๐๐,๐๐๐	๕๐๐,๐๐๐	๕๐๐,๐๐๐	๕๐๐,๐๐๐	๕๐๐,๐๐๐	หนองฝายแก้วได้รับการขุดลอก	เกษตรกรมีน้ำใช้อย่างเพียงพอ	กองช่าง/อบจ./กรมส่งเสริม/จังหวัดพะเยา/กรมชลประทาน/ส่วนราชการอื่น

๓.๓ กลยุทธ์พัฒนาแหล่งน้ำ ขุดลอก ขุดลอก เพื่ออุปโภค - บริโภคและการเกษตรอย่างพอเพียงและทั่วถึง

แบบ ผ.๐๒/๑

(๑) แผนงานการเกษตร

ที่	โครงการ	วัตถุประสงค์	เป้าหมาย (ผลผลิตของโครงการ)	งบประมาณ					ตัวชี้วัด (KPI)	ผลที่คาดว่าจะได้รับ	หน่วยงานรับผิดชอบหลัก
				๒๕๖๖ (บาท)	๒๕๖๗ (บาท)	๒๕๖๘ (บาท)	๒๕๖๙ (บาท)	๒๕๗๐ (บาท)			
๓๑	โครงการขุดลอกลำเหมืองไส้ไก่ บ้านป่าแพะ หมู่ที่ ๘ ต.ออย อ.ปง จ.พะเยา	เพื่อเพิ่มปริมาณน้ำทำให้สามารถทำการเกษตรได้ตลอดทั้งปี	ปริมาณดินขุดไม่น้อยกว่า ๑๒,๐๐๐ ลบ.ม.	๕๐๐,๐๐๐	๕๐๐,๐๐๐	๕๐๐,๐๐๐	๕๐๐,๐๐๐	๕๐๐,๐๐๐	ลำเหมืองไส้ไก่ ได้รับการขุดลอก	เกษตรกรมีน้ำใช้ทำการเกษตรตลอดทั้งปี	กองช่าง/อบต./กรมส่งเสริม/จังหวัดพะเยา/กรมชลประทาน/ส่วนราชการอื่น
๓๒	โครงการขุดลอกลำเหมืองทุ่งป่าสัก บ้านป่าแพะ หมู่ที่ ๘ ต.ออย อ.ปง จ.พะเยา	เพื่อเพิ่มปริมาณน้ำทำให้สามารถทำการเกษตรได้ตลอดทั้งปี	ปริมาณดินขุดไม่น้อยกว่า ๑๒,๐๐๐ ลบ.ม.	๕๐๐,๐๐๐	๕๐๐,๐๐๐	๕๐๐,๐๐๐	๕๐๐,๐๐๐	๕๐๐,๐๐๐	ลำเหมืองทุ่งป่าสัก ได้รับการขุดลอก	เกษตรกรมีน้ำใช้ทำการเกษตรตลอดทั้งปี	กองช่าง/อบต./กรมส่งเสริม/จังหวัดพะเยา/กรมชลประทาน/ส่วนราชการอื่น
๓๓	โครงการขุดลอกดงหนองยาว บ้านป่าแพะ หมู่ที่ ๘ ต.ออย อ.ปง จ.พะเยา	เพื่อเพิ่มปริมาณน้ำทำให้สามารถทำการเกษตรได้ตลอดทั้งปี	ปริมาณดินขุดไม่น้อยกว่า ๑๒,๐๐๐ ลบ.ม.	๕๐๐,๐๐๐	๕๐๐,๐๐๐	๕๐๐,๐๐๐	๕๐๐,๐๐๐	๕๐๐,๐๐๐	ดงหนองยาว ได้รับการขุดลอก	เกษตรกรมีน้ำใช้ทำการเกษตรตลอดทั้งปี	กองช่าง/อบต./กรมส่งเสริม/จังหวัดพะเยา/กรมชลประทาน/ส่วนราชการอื่น
๓๔	โครงการขุดลอกลำเหมืองร้องขี้นา บ้านป่าแพะ หมู่ที่ ๘ ต.ออย อ.ปง จ.พะเยา	เพื่อเพิ่มปริมาณน้ำทำให้สามารถทำการเกษตรได้ตลอดทั้งปี	ปริมาณดินขุดไม่น้อยกว่า ๑๒,๐๐๐ ลบ.ม.	๕๐๐,๐๐๐	๕๐๐,๐๐๐	๕๐๐,๐๐๐	๕๐๐,๐๐๐	๕๐๐,๐๐๐	ลำเหมืองร้องขี้นา ได้รับการขุดลอก	เกษตรกรมีน้ำใช้ทำการเกษตรตลอดทั้งปี	กองช่าง/อบต./กรมส่งเสริม/จังหวัดพะเยา/กรมชลประทาน/ส่วนราชการอื่น
๓๕	โครงการขุดลอกลำเหมืองทุ่งป่าคา บ้านป่าแพะ หมู่ที่ ๘ ต.ออย อ.ปง จ.พะเยา	เพื่อเพิ่มปริมาณน้ำทำให้สามารถทำการเกษตรได้ตลอดทั้งปี	ปริมาณดินขุดไม่น้อยกว่า ๑๒,๐๐๐ ลบ.ม.	๕๐๐,๐๐๐	๕๐๐,๐๐๐	๕๐๐,๐๐๐	๕๐๐,๐๐๐	๕๐๐,๐๐๐	ทุ่งป่าคา ได้รับการขุดลอก	เกษตรกรมีน้ำใช้ทำการเกษตรตลอดทั้งปี	กองช่าง/อบต./กรมส่งเสริม/จังหวัดพะเยา/กรมชลประทาน/ส่วนราชการอื่น
๓๖	โครงการขุดลอกลำเหมืองทุ่งสามขา บ้านป่าแพะ หมู่ที่ ๘ ต.ออย อ.ปง จ.พะเยา	เพื่อเพิ่มปริมาณน้ำทำให้สามารถทำการเกษตรได้ตลอดทั้งปี	ปริมาณดินขุดไม่น้อยกว่า ๑๒,๐๐๐ ลบ.ม.	๕๐๐,๐๐๐	๕๐๐,๐๐๐	๕๐๐,๐๐๐	๕๐๐,๐๐๐	๕๐๐,๐๐๐	ลำเหมืองทุ่งสามขา ได้รับการขุดลอก	เกษตรกรมีน้ำใช้ทำการเกษตรตลอดทั้งปี	กองช่าง/อบต./กรมส่งเสริม/จังหวัดพะเยา/กรมชลประทาน/ส่วนราชการอื่น

๓.๓ กลยุทธ์พัฒนาแหล่งน้ำ ขุดลอก คูคลอง เพื่ออุปโภค - บริโภคและการเกษตรอย่างพอเพียงและทั่วถึง

แบบ ผ.๐๒/๑

(๑) แผนงานการเกษตร

ที่	โครงการ	วัตถุประสงค์	เป้าหมาย (ผลผลิตของโครงการ)	งบประมาณ					ตัวชี้วัด (KPI)	ผลที่คาดว่าจะได้รับ	หน่วยงานรับผิดชอบหลัก
				๒๕๖๖ (บาท)	๒๕๖๗ (บาท)	๒๕๖๘ (บาท)	๒๕๖๙ (บาท)	๒๕๗๐ (บาท)			
๓๗	โครงการขุดลอกหน้าฝายแม่หาย บ้านแม่หาย หมู่ที่ ๙ ต.ออย อ.ปง จ.พะเยา	เพื่อเพิ่มปริมาณน้ำทำให้สามารถทำการเกษตรได้ตลอดทั้งปี	ปริมาณดินขุดไม่น้อยกว่า ๑๒,๐๐๐ ลบ.ม.	๕๐๐,๐๐๐	๕๐๐,๐๐๐	๕๐๐,๐๐๐	๕๐๐,๐๐๐	๕๐๐,๐๐๐	หน้าฝายแม่หาย ได้รับการขุดลอก	เกษตรกรมีน้ำใช้ทำการเกษตรตลอดทั้งปี	กองช่าง/อบจ./กรมส่งเสริม/จังหวัดพะเยา/กรมชลประทาน/ส่วนราชการอื่น
๓๘	โครงการขุดลอกลำน้ำหาย บ้านแม่หาย หมู่ที่ ๙ ต.ออย อ.ปง จ.พะเยา	เพื่อเพิ่มปริมาณน้ำทำให้สามารถทำการเกษตรได้ตลอดทั้งปี	ปริมาณดินขุดไม่น้อยกว่า ๑๒,๐๐๐ ลบ.ม.	๕๐๐,๐๐๐	๕๐๐,๐๐๐	๕๐๐,๐๐๐	๕๐๐,๐๐๐	๕๐๐,๐๐๐	ลำน้ำหาย ได้รับการขุดลอก	เกษตรกรมีน้ำใช้ทำการเกษตรตลอดทั้งปี	กองช่าง/อบจ./กรมส่งเสริม/จังหวัดพะเยา/กรมชลประทาน/ส่วนราชการอื่น
๓๙	โครงการขุดลอกลำน้ำรวบ บ้านแม่หาย หมู่ที่ ๙ ต.ออย อ.ปง จ.พะเยา	เพื่อเพิ่มปริมาณน้ำทำให้สามารถทำการเกษตรได้ตลอดทั้งปี	ปริมาณดินขุดไม่น้อยกว่า ๑๒,๐๐๐ ลบ.ม.	๕๐๐,๐๐๐	๕๐๐,๐๐๐	๕๐๐,๐๐๐	๕๐๐,๐๐๐	๕๐๐,๐๐๐	ลำน้ำรวบ ได้รับการขุดลอก	เกษตรกรมีน้ำใช้ทำการเกษตรตลอดทั้งปี	กองช่าง/อบจ./กรมส่งเสริม/จังหวัดพะเยา/กรมชลประทาน/ส่วนราชการอื่น
๔๐	โครงการขุดลอกลำน้ำห้วยโป่ง บ้านแม่หาย หมู่ที่ ๙ ต.ออย อ.ปง จ.พะเยา	เพื่อเพิ่มปริมาณน้ำทำให้สามารถทำการเกษตรได้ตลอดทั้งปี	ปริมาณดินขุดไม่น้อยกว่า ๑๒,๐๐๐ ลบ.ม.	๕๐๐,๐๐๐	๕๐๐,๐๐๐	๕๐๐,๐๐๐	๕๐๐,๐๐๐	๕๐๐,๐๐๐	ลำน้ำห้วยโป่ง ได้รับการขุดลอก	เกษตรกรมีน้ำใช้ทำการเกษตรตลอดทั้งปี	กองช่าง/อบจ./กรมส่งเสริม/จังหวัดพะเยา/กรมชลประทาน/ส่วนราชการอื่น
๔๑	โครงการขุดลอกลำเหมืองห้วยแล้ง บ้านแม่หาย หมู่ที่ ๙ ต.ออย อ.ปง จ.พะเยา	เพื่อเพิ่มปริมาณน้ำทำให้สามารถทำการเกษตรได้ตลอดทั้งปี	ปริมาณดินขุดไม่น้อยกว่า ๑๒,๐๐๐ ลบ.ม.	๕๐๐,๐๐๐	๕๐๐,๐๐๐	๕๐๐,๐๐๐	๕๐๐,๐๐๐	๕๐๐,๐๐๐	เหมืองห้วยแล้ง ได้รับการขุดลอก	เกษตรกรมีน้ำใช้ทำการเกษตรตลอดทั้งปี	กองช่าง/อบจ./กรมส่งเสริม/จังหวัดพะเยา/กรมชลประทาน/ส่วนราชการอื่น
๔๒	โครงการขุดลอกหน้าฝายหนองขวาง บ้านหนองขวาง หมู่ที่ ๑๐ ต.ออย อ.ปง จ.พะเยา	เพื่อเพิ่มปริมาณน้ำทำให้สามารถทำการเกษตรได้ตลอดทั้งปี	ปริมาณดินขุดไม่น้อยกว่า ๑๒,๐๐๐ ลบ.ม.	๕๐๐,๐๐๐	๕๐๐,๐๐๐	๕๐๐,๐๐๐	๕๐๐,๐๐๐	๕๐๐,๐๐๐	หน้าฝายหนองขวาง ได้รับการขุดลอก	เกษตรกรมีน้ำใช้อย่างเพียงพอ	กองช่าง/อบจ./กรมส่งเสริม/จังหวัดพะเยา/กรมชลประทาน/ส่วนราชการอื่น

๓.๓ กลยุทธ์พัฒนาแหล่งน้ำ ขุดลอก คูคลอง เพื่ออุปโภค - บริโภคและการเกษตรอย่างพอเพียงและทั่วถึง

แบบ ฉ.๐๒/๑

(๑) แผนงานการเกษตร

ที่	โครงการ	วัตถุประสงค์	เป้าหมาย (ผลผลิตของโครงการ)	งบประมาณ					ตัวชี้วัด (KPI)	ผลที่คาดว่าจะได้รับ	หน่วยงานรับผิดชอบหลัก
				๒๕๖๖ (บาท)	๒๕๖๗ (บาท)	๒๕๖๘ (บาท)	๒๕๖๙ (บาท)	๒๕๗๐ (บาท)			
๔๓	โครงการขุดลอกลำเหมืองดงหนองยาว บ้านหนองขวาง หมู่ที่ ๑๐ ต.ออย อ.ปง จ.พะเยา	เพื่อเพิ่มปริมาณน้ำทำให้สามารถทำการเกษตรได้ตลอดทั้งปี	ปริมาณดินขุดไม่น้อยกว่า ๑๒,๐๐๐ ลบ.ม.	๕๐๐,๐๐๐	๕๐๐,๐๐๐	๕๐๐,๐๐๐	๕๐๐,๐๐๐	๕๐๐,๐๐๐	ลำเหมืองดงหนองยาว ได้รับการขุดลอก	เกษตรกรมีน้ำใช้อย่างเพียงพอ	กองช่าง/อบจ./กรมส่งเสริม/จังหวัดพะเยา/กรมชลประทาน/ส่วนราชการอื่น
๔๔	โครงการขุดลอกอ่างเก็บน้ำป่าสุสาน บ้านหนองขวาง หมู่ที่ ๑๐ ต.ออย อ.ปง จ.พะเยา	เพื่อเพิ่มปริมาณน้ำทำให้สามารถทำการเกษตรได้ตลอดทั้งปี	ปริมาณดินขุดไม่น้อยกว่า ๑๒,๐๐๐ ลบ.ม.	๕๐๐,๐๐๐	๕๐๐,๐๐๐	๕๐๐,๐๐๐	๕๐๐,๐๐๐	๕๐๐,๐๐๐	อ่างเก็บน้ำป่าสุสาน ได้รับการขุดลอก	เกษตรกรมีน้ำใช้อย่างเพียงพอ	กองช่าง/อบจ./กรมส่งเสริม/จังหวัดพะเยา/กรมชลประทาน/ส่วนราชการอื่น
๔๕	โครงการขุดลอกอ่างเก็บน้ำห้วยโป่ง บ้านหล่ายใหม่ หมู่ที่ ๑๑ ต.ออย อ.ปง จ.พะเยา	เพื่อเพิ่มปริมาณน้ำทำให้สามารถทำการเกษตรได้ตลอดทั้งปี	ปริมาณดินขุดไม่น้อยกว่า ๑๒,๐๐๐ ลบ.ม.	๕๐๐,๐๐๐	๕๐๐,๐๐๐	๕๐๐,๐๐๐	๕๐๐,๐๐๐	๕๐๐,๐๐๐	อ่างเก็บน้ำห้วยโป่ง ได้รับการขุดลอก	เกษตรกรมีน้ำใช้อย่างเพียงพอ	กองช่าง/อบจ./กรมส่งเสริม/จังหวัดพะเยา/กรมชลประทาน/ส่วนราชการอื่น
๔๖	โครงการขุดลอกฝายแม้ว บ้านหล่ายใหม่ หมู่ที่ ๑๑ ต.ออย อ.ปง จ.พะเยา	เพื่อเพิ่มปริมาณน้ำทำให้สามารถทำการเกษตรได้ตลอดทั้งปี	ปริมาณดินขุดไม่น้อยกว่า ๑๒,๐๐๐ ลบ.ม.	๕๐๐,๐๐๐	๕๐๐,๐๐๐	๕๐๐,๐๐๐	๕๐๐,๐๐๐	๕๐๐,๐๐๐	ฝายแม้ว ได้รับการขุดลอก	เกษตรกรมีน้ำใช้อย่างเพียงพอ	กองช่าง/อบจ./กรมส่งเสริม/จังหวัดพะเยา/กรมชลประทาน/ส่วนราชการอื่น
๔๗	โครงการขุดลอกฝายไฟฟ้า บ้านหล่าย ใหม่ หมู่ที่ ๑๑ ต.ออย อ.ปง จ.พะเยา	เพื่อเพิ่มปริมาณน้ำทำให้สามารถทำการเกษตรได้ตลอดทั้งปี	ปริมาณดินขุดไม่น้อยกว่า ๑๒,๐๐๐ ลบ.ม.	๕๐๐,๐๐๐	๕๐๐,๐๐๐	๕๐๐,๐๐๐	๕๐๐,๐๐๐	๕๐๐,๐๐๐	ฝายไฟฟ้า ได้รับการขุดลอก	เกษตรกรมีน้ำใช้อย่างเพียงพอ	กองช่าง/อบจ./กรมส่งเสริม/จังหวัดพะเยา/กรมชลประทาน/ส่วนราชการอื่น
๔๘	โครงการขุดลอกลำเหมืองทุ่งป่าคา บ้านหล่ายใหม่ หมู่ที่ ๑๑ ต.ออย อ.ปง จ.พะเยา	เพื่อเพิ่มปริมาณน้ำทำให้สามารถทำการเกษตรได้ตลอดทั้งปี	ปริมาณดินขุดไม่น้อยกว่า ๑๒,๐๐๐ ลบ.ม.	๕๐๐,๐๐๐	๕๐๐,๐๐๐	๕๐๐,๐๐๐	๕๐๐,๐๐๐	๕๐๐,๐๐๐	ลำเหมืองทุ่งป่าคา ได้รับการขุดลอก	เกษตรกรมีน้ำใช้อย่างเพียงพอ	กองช่าง/อบจ./กรมส่งเสริม/จังหวัดพะเยา/กรมชลประทาน/ส่วนราชการอื่น

๓.๓ กลยุทธ์พัฒนาแหล่งน้ำ ขุดลอก คูคลอง เพื่ออุปโภค - บริโภคและการเกษตรอย่างพอเพียงและทั่วถึง

แบบ ผ.๐๒/๓

(๓) แผนงานการเกษตร

ที่	โครงการ	วัตถุประสงค์	เป้าหมาย (ผลผลิตของโครงการ)	งบประมาณ					ตัวชี้วัด (KPI)	ผลที่คาดว่าจะได้รับ	หน่วยงานรับผิดชอบหลัก
				๒๕๖๖ (บาท)	๒๕๖๗ (บาท)	๒๕๖๘ (บาท)	๒๕๖๙ (บาท)	๒๕๗๐ (บาท)			
๔๙	โครงการขุดลอกลำเหมืองทุ่งติ๊ด บ้านหล่ายใหม่ หมู่ที่ ๑๑ ต.ออย อ.ปง จ.พะเยา	เพื่อเพิ่มปริมาณน้ำทำให้สามารถทำการเกษตรได้ตลอดทั้งปี	ปริมาณดินขุดไม่น้อยกว่า ๑๒,๐๐๐ ลบ.ม.	๕๐๐,๐๐๐	๕๐๐,๐๐๐	๕๐๐,๐๐๐	๕๐๐,๐๐๐	๕๐๐,๐๐๐	ลำเหมืองทุ่งติ๊ด ได้รับการขุดลอก	เกษตรกรมีน้ำใช้อย่างเพียงพอ	กองช่าง/อบต./กรมส่งเสริม/จังหวัดพะเยา/กรมชลประทาน/ส่วนราชการอื่น
๕๐	โครงการขุดลอกอ่างห้วยน้ำจาน บ้านหล่ายใหม่ หมู่ที่ ๑๑ ต.ออย อ.ปง จ.พะเยา	เพื่อเพิ่มปริมาณน้ำทำให้สามารถทำการเกษตรได้ตลอดทั้งปี	ปริมาณดินขุดไม่น้อยกว่า ๑๒,๐๐๐ ลบ.ม.	๕๐๐,๐๐๐	๕๐๐,๐๐๐	๕๐๐,๐๐๐	๕๐๐,๐๐๐	๕๐๐,๐๐๐	อ่างห้วยน้ำจาน ได้รับการขุดลอก	เกษตรกรมีน้ำใช้อย่างเพียงพอ	กองช่าง/อบต./กรมส่งเสริม/จังหวัดพะเยา/กรมชลประทาน/ส่วนราชการอื่น
๕๑	โครงการขุดลอกอ่างเก็บน้ำห้วยทรายขาว บ้านดอนทอง หมู่ที่ ๑๒ ต.ออย อ.ปง จ.พะเยา	เพื่อเพิ่มปริมาณน้ำทำให้สามารถทำการเกษตรได้ตลอดทั้งปี	ปริมาณดินขุดไม่น้อยกว่า ๑๒,๐๐๐ ลบ.ม.	๕๐๐,๐๐๐	๕๐๐,๐๐๐	๕๐๐,๐๐๐	๕๐๐,๐๐๐	๕๐๐,๐๐๐	อ่างเก็บน้ำห้วยทรายขาว ได้รับการขุดลอก	เกษตรกรมีน้ำใช้อย่างเพียงพอ	กองช่าง/อบต./กรมส่งเสริม/จังหวัดพะเยา/กรมชลประทาน/ส่วนราชการอื่น
๕๒	โครงการขุดลอกลำน้ำเงิน บ้านดอนทอง หมู่ที่ ๑๒ ต.ออย อ.ปง จ.พะเยา	เพื่อเพิ่มปริมาณน้ำทำให้สามารถทำการเกษตรได้ตลอดทั้งปี	ปริมาณดินขุดไม่น้อยกว่า ๑๒,๐๐๐ ลบ.ม.	๕๐๐,๐๐๐	๕๐๐,๐๐๐	๕๐๐,๐๐๐	๕๐๐,๐๐๐	๕๐๐,๐๐๐	ลำน้ำเงิน ได้รับการขุดลอก	เกษตรกรมีน้ำใช้อย่างเพียงพอ	กองช่าง/อบต./กรมส่งเสริม/จังหวัดพะเยา/กรมชลประทาน/ส่วนราชการอื่น
๕๓	โครงการขุดลอกลำเหมืองไส้ไก่ บ้านดอนเจริญ หมู่ที่ ๑๓ ต.ออย อ.ปง จ.พะเยา	เพื่อเพิ่มปริมาณน้ำทำให้สามารถทำการเกษตรได้ตลอดทั้งปี	ปริมาณดินขุดไม่น้อยกว่า ๑๒,๐๐๐ ลบ.ม.	๕๐๐,๐๐๐	๕๐๐,๐๐๐	๕๐๐,๐๐๐	๕๐๐,๐๐๐	๕๐๐,๐๐๐	ลำเหมืองไส้ไก่ ได้รับการขุดลอก	เกษตรกรมีน้ำใช้อย่างเพียงพอ	กองช่าง/อบต./กรมส่งเสริม/จังหวัดพะเยา/กรมชลประทาน/ส่วนราชการอื่น
๕๔	โครงการขุดลอกลำเหมืองฝายร่องหิน บ้านดอนเจริญ หมู่ที่ ๑๓ ต.ออย อ.ปง จ.พะเยา	เพื่อเพิ่มปริมาณน้ำทำให้สามารถทำการเกษตรได้ตลอดทั้งปี	ปริมาณดินขุดไม่น้อยกว่า ๑๒,๐๐๐ ลบ.ม.	๕๐๐,๐๐๐	๕๐๐,๐๐๐	๕๐๐,๐๐๐	๕๐๐,๐๐๐	๕๐๐,๐๐๐	ลำเหมืองฝายร่องหิน ได้รับการขุดลอก	เกษตรกรมีน้ำใช้อย่างเพียงพอ	กองช่าง/อบต./กรมส่งเสริม/จังหวัดพะเยา/กรมชลประทาน/ส่วนราชการอื่น

๓.๓ กลยุทธ์พัฒนาแหล่งน้ำ ขุดลอก คูคลอง เพื่ออุปโภค - บริโภคและการเกษตรอย่างพอเพียงและทั่วถึง

แบบ ผ.๐๒/๓

(๑) แผนงานการเกษตร

ที่	โครงการ	วัตถุประสงค์	เป้าหมาย (ผลผลิตของโครงการ)	งบประมาณ					ตัวชี้วัด (KPI)	ผลที่คาดว่าจะได้รับ	หน่วยงานรับผิดชอบหลัก
				๒๕๖๖ (บาท)	๒๕๖๗ (บาท)	๒๕๖๘ (บาท)	๒๕๖๙ (บาท)	๒๕๗๐ (บาท)			
๕๕	โครงการขุดลอกอ่างเก็บน้ำพระธาตุกู่กั้ง บ้านดอนเจริญ หมู่ที่ ๑๒ ต.ออย อ.ปง จ.พะเยา	เพื่อเพิ่มปริมาณน้ำทำให้สามารถทำการเกษตรได้ตลอดทั้งปี	ปริมาณดินขุดไม่น้อยกว่า ๑๒,๐๐๐ ลบ.ม.	๕๐๐,๐๐๐	๕๐๐,๐๐๐	๕๐๐,๐๐๐	๕๐๐,๐๐๐	๕๐๐,๐๐๐	อ่างเก็บน้ำพระธาตุกู่กั้ง ได้รับการขุดลอก	เกษตรกรมีน้ำใช้อย่างเพียงพอ	กองช่าง/อบจ./กรมส่งเสริม/จังหวัดพะเยา/กรมชลประทาน/ส่วนราชการอื่น
๕๖	โครงการขุดลอกฝายมอญ บ้านดอนเจริญ หมู่ที่ ๑๓ ต.ออย อ.ปง จ.พะเยา	เพื่อเพิ่มปริมาณน้ำทำให้สามารถทำการเกษตรได้ตลอดทั้งปี	ปริมาณดินขุดไม่น้อยกว่า ๑๒,๐๐๐ ลบ.ม.	๕๐๐,๐๐๐	๕๐๐,๐๐๐	๕๐๐,๐๐๐	๕๐๐,๐๐๐	๕๐๐,๐๐๐	ฝายมอญ ได้รับการขุดลอก	เกษตรกรมีน้ำใช้อย่างเพียงพอ	กองช่าง/อบจ./กรมส่งเสริม/จังหวัดพะเยา/กรมชลประทาน/ส่วนราชการอื่น
๕๗	โครงการขุดลอกลำเหมืองร่องหิน บ้านดอนเจริญ หมู่ที่ ๑๓ ต.ออย อ.ปง จ.พะเยา	เพื่อเพิ่มปริมาณน้ำทำให้สามารถทำการเกษตรได้ตลอดทั้งปี	ปริมาณดินขุดไม่น้อยกว่า ๑๒,๐๐๐ ลบ.ม.	๕๐๐,๐๐๐	๕๐๐,๐๐๐	๕๐๐,๐๐๐	๕๐๐,๐๐๐	๕๐๐,๐๐๐	ลำเหมืองร่องหิน ได้รับการขุดลอก	เกษตรกรมีน้ำใช้อย่างเพียงพอ	กองช่าง/อบจ./กรมส่งเสริม/จังหวัดพะเยา/กรมชลประทาน/ส่วนราชการอื่น
๕๘	โครงการขุดลอกฝายสันหลวง บ้านดอนไชยป่าแขม หมู่ที่ ๑๔ ต.ออย อ.ปง จ.พะเยา	เพื่อเพิ่มปริมาณน้ำทำให้สามารถทำการเกษตรได้ตลอดทั้งปี	ปริมาณดินขุดไม่น้อยกว่า ๑๒,๐๐๐ ลบ.ม.	๕๐๐,๐๐๐	๕๐๐,๐๐๐	๕๐๐,๐๐๐	๕๐๐,๐๐๐	๕๐๐,๐๐๐	ฝายสันหลวง ได้รับการขุดลอก	เกษตรกรมีน้ำใช้อย่างเพียงพอ	กองช่าง/อบจ./กรมส่งเสริม/จังหวัดพะเยา/กรมชลประทาน/ส่วนราชการอื่น
๕๙	โครงการขุดลอกลำเหมืองหลวง บ้านดอนไชยป่าแขม หมู่ที่ ๑๔ ต.ออย อ.ปง จ.พะเยา	เพื่อเพิ่มปริมาณน้ำทำให้สามารถทำการเกษตรได้ตลอดทั้งปี	ปริมาณดินขุดไม่น้อยกว่า ๑๒,๐๐๐ ลบ.ม.	๕๐๐,๐๐๐	๕๐๐,๐๐๐	๕๐๐,๐๐๐	๕๐๐,๐๐๐	๕๐๐,๐๐๐	ลำเหมืองหลวง ได้รับการขุดลอก	เกษตรกรมีน้ำใช้อย่างเพียงพอ	กองช่าง/อบจ./กรมส่งเสริม/จังหวัดพะเยา/กรมชลประทาน/ส่วนราชการอื่น
๖๐	โครงการขุดลอกฝายสะต๊อด บ้านดอนไชยป่าแขม หมู่ที่ ๑๔ ต.ออย อ.ปง จ.พะเยา	เพื่อเพิ่มปริมาณน้ำทำให้สามารถทำการเกษตรได้ตลอดทั้งปี	ปริมาณดินขุดไม่น้อยกว่า ๑๒,๐๐๐ ลบ.ม.	๕๐๐,๐๐๐	๕๐๐,๐๐๐	๕๐๐,๐๐๐	๕๐๐,๐๐๐	๕๐๐,๐๐๐	ฝายสะต๊อด ได้รับการขุดลอก	เกษตรกรมีน้ำใช้อย่างเพียงพอ	กองช่าง/อบจ./กรมส่งเสริม/จังหวัดพะเยา/กรมชลประทาน/ส่วนราชการอื่น

๓.๓ กลยุทธ์พัฒนาแหล่งน้ำ ขุดลอก คูคลอง เพื่ออุปโภค - บริโภคและการเกษตรอย่างพอเพียงและทั่วถึง

(๑) แผนงานการเกษตร

แบบ ผ.๐๒/๑

ที่	โครงการ	วัตถุประสงค์	เป้าหมาย (ผลผลิตของโครงการ)	งบประมาณ					ตัวชี้วัด (KPI)	ผลที่คาดว่าจะได้รับ	หน่วยงานรับผิดชอบหลัก
				๒๕๖๖ (บาท)	๒๕๖๗ (บาท)	๒๕๖๘ (บาท)	๒๕๖๙ (บาท)	๒๕๗๐ (บาท)			
๖๑	โครงการขุดลอกลำน้ำงิม บ้านดอนไชยป่าแขม หมู่ที่ ๑๕ ต.ออย อ.ปง จ.พะเยา	เพื่อเพิ่มปริมาณน้ำทำให้สามารถทำการเกษตรได้ตลอดทั้งปี	ปริมาณดินขุดไม่น้อยกว่า ๑๒,๐๐๐ ลบ.ม.	๕๐๐,๐๐๐	๕๐๐,๐๐๐	๕๐๐,๐๐๐	๕๐๐,๐๐๐	๕๐๐,๐๐๐	ลำน้ำงิม ได้รับการขุดลอก	เกษตรกรมีน้ำใช้อย่างเพียงพอ	กองช่าง/อบจ./กรมส่งเสริมฯ/จังหวัดพะเยา/กรมชลประทาน/ส่วนราชการอื่น
๖๒	โครงการขุดลอกห้วยก๊อดยาว บ้านดอนไชยป่าแขม หมู่ที่ ๑๕ ต.ออย อ.ปง จ.พะเยา	เพื่อเพิ่มปริมาณน้ำทำให้สามารถทำการเกษตรได้ตลอดทั้งปี	ปริมาณดินขุดไม่น้อยกว่า ๑๒,๐๐๐ ลบ.ม.	๕๐๐,๐๐๐	๕๐๐,๐๐๐	๕๐๐,๐๐๐	๕๐๐,๐๐๐	๕๐๐,๐๐๐	ห้วยก๊อดยาว ได้รับการขุดลอก	เกษตรกรมีน้ำใช้อย่างเพียงพอ	กองช่าง/อบจ./กรมส่งเสริมฯ/จังหวัดพะเยา/กรมชลประทาน/ส่วนราชการอื่น
๖๓	โครงการปรับสภาพสระเก็บน้ำก๊อดปู่ก๋าว บ้านดอนเงิน หมู่ที่ ๑๑ ต.ออย อ.ปง จ.พะเยา	เพื่อเพิ่มปริมาณน้ำทำให้สามารถทำการเกษตรได้ตลอดทั้งปี	มีพื้นที่ดินขุดไม่น้อยกว่า ๕,๒๐๐.๐๐ ตร.ม ลึกเฉลี่ย ๒.๐๐ ม. หรือมีปริมาณดินขุดไม่น้อยกว่า ๔,๔๐๐.๐๐ ลบ.ม	๕๐๐,๐๐๐	๕๐๐,๐๐๐	๕๐๐,๐๐๐	๕๐๐,๐๐๐	๕๐๐,๐๐๐	ปริมาณน้ำที่เพิ่มขึ้น ร้อยละ ๘๐	เกษตรกรมีน้ำใช้ตลอดทั้งปี	กองช่าง/อบจ./กรมส่งเสริมฯ/จังหวัดพะเยา/กรมชลประทาน/ส่วนราชการอื่น
๖๔	โครงการปรับสภาพลำน้ำสะต๊อด บ้านดอนไชยป่าแขม หมู่ที่ ๓ ต.ออย อ.ปง จ.พะเยา	เพื่อเพิ่มปริมาณน้ำทำให้สามารถทำการเกษตรได้ตลอดทั้งปี	มีพื้นที่ดินขุดไม่น้อยกว่า ๔,๕๐๐ ตร.ม. ลึกเฉลี่ย ๒.๕๐ ม. หรือมีปริมาณดินขุดไม่น้อยกว่า ๑๐,๒๐๐.๐๐ ลบ.ม	๕๐๐,๐๐๐	๕๐๐,๐๐๐	๕๐๐,๐๐๐	๕๐๐,๐๐๐	๕๐๐,๐๐๐	ปริมาณน้ำที่เพิ่มขึ้น ร้อยละ ๘๐	เกษตรกรมีน้ำใช้ตลอดทั้งปี	กองช่าง/อบจ./กรมส่งเสริมฯ/จังหวัดพะเยา/กรมชลประทาน/ส่วนราชการอื่น
๖๕	โครงการปรับสภาพลำน้ำสะต๊อด บ้านดอนไชยป่าแขม หมู่ที่ ๑๕ ต.ออย อ.ปง จ.พะเยา	เพื่อเพิ่มปริมาณน้ำทำให้สามารถทำการเกษตรได้ตลอดทั้งปี	มีพื้นที่ดินขุดไม่น้อยกว่า ๔,๙๐๐ ตร.ม. ลึกเฉลี่ย ๒.๐๐ ม. หรือมีปริมาณดินขุดไม่น้อยกว่า ๙,๙๐๐.๐๐ ลบ.ม.	๕๐๐,๐๐๐	๕๐๐,๐๐๐	๕๐๐,๐๐๐	๕๐๐,๐๐๐	๕๐๐,๐๐๐	ปริมาณน้ำที่เพิ่มขึ้น ร้อยละ ๘๐	เกษตรกรมีน้ำใช้ตลอดทั้งปี	กองช่าง/อบจ./กรมส่งเสริมฯ/จังหวัดพะเยา/กรมชลประทาน/ส่วนราชการอื่น

๓.๓ กลยุทธ์พัฒนาแหล่งน้ำ ขุดลอก คูคลอง เพื่ออุปโภค - บริโภคและการเกษตรอย่างพอเพียงและทั่วถึง

แบบ ผ.๐๒/๑

(๑) แผนงานการเกษตร

ที่	โครงการ	วัตถุประสงค์	เป้าหมาย (ผลผลิตของโครงการ)	งบประมาณ					ตัวชี้วัด (KPI)	ผลที่คาดว่าจะได้รับ	หน่วยงานรับผิดชอบหลัก
				๒๕๖๖ (บาท)	๒๕๖๗ (บาท)	๒๕๖๘ (บาท)	๒๕๖๙ (บาท)	๒๕๗๐ (บาท)			
๖๖	โครงการปรับสภาพสระเก็บน้ำประจำหมู่บ้าน บ้านหลวง หมู่ที่ ๖ ต.ออย อ.ปง จ.พะเยา	เพื่อเพิ่มปริมาณน้ำทำให้สามารถทำการเกษตรได้ตลอดทั้งปี	มีพื้นที่ดินขุดไม่น้อยกว่า ๔,๕๐๐.๐๐ ตร.ม. ลึกเฉลี่ย ๒.๕๐ ม. หรือมีปริมาณดินขุดไม่น้อยกว่า ๑๐,๐๐๐.๐๐ ลบ.ม.	๕๐๐,๐๐๐	๕๐๐,๐๐๐	๕๐๐,๐๐๐	๕๐๐,๐๐๐	๕๐๐,๐๐๐	ปริมาณน้ำที่เพิ่มขึ้น ร้อยละ ๔๐	เกษตรกรมีน้ำใช้ตลอดทั้งปี	กองช่าง/อบต./กรมส่งเสริม/จังหวัดพะเยา/กรมชลประทาน/ส่วนราชการอื่น
๖๗	โครงการปรับสภาพสระเก็บน้ำประจำหมู่บ้าน บ้านดอนทอง หมู่ที่ ๑๒ ต.ออย อ.ปง จ.พะเยา	เพื่อเพิ่มปริมาณน้ำทำให้สามารถทำการเกษตรได้ตลอดทั้งปี	มีพื้นที่ดินขุดไม่น้อยกว่า ๑,๕๐๐.๐๐ ตร.ม. ลึกเฉลี่ย ๑.๕๐ - ๖.๐๐ ม. หรือมีปริมาณดินขุดไม่น้อยกว่า ๔,๘๐๐.๐๐ ลบ.ม.	๕๐๐,๐๐๐	๕๐๐,๐๐๐	๕๐๐,๐๐๐	๕๐๐,๐๐๐	๕๐๐,๐๐๐	ปริมาณน้ำที่เพิ่มขึ้น ร้อยละ ๔๐	เกษตรกรมีน้ำใช้ตลอดทั้งปี	กองช่าง/อบต./กรมส่งเสริม/จังหวัดพะเยา/กรมชลประทาน/ส่วนราชการอื่น
๖๘	โครงการปรับสภาพลำน้ำสะดือดอ บ้านดอนไชยบ้านขม หมู่ที่ ๑๔ ต.ออย อ.ปง จ.พะเยา	เพื่อเพิ่มปริมาณน้ำทำให้สามารถทำการเกษตรได้ตลอดทั้งปี	ขนาดกว้าง ๔.๐๐ ม. ยาว ๑,๐๐๐.๐๐ ม. ลึกเฉลี่ย ๒.๐๐ ม. หรือมีปริมาณดินขุดไม่น้อยกว่า ๖,๐๐๐.๐๐ ลบ.ม.	๓๐๐,๐๐๐	๓๐๐,๐๐๐	๓๐๐,๐๐๐	๓๐๐,๐๐๐	๓๐๐,๐๐๐	ปริมาณน้ำที่เพิ่มขึ้น ร้อยละ ๔๐	เกษตรกรมีน้ำใช้ตลอดทั้งปี	กองช่าง/อบต./กรมส่งเสริม/จังหวัดพะเยา/กรมชลประทาน/ส่วนราชการอื่น
๖๙	โครงการปรับสภาพลำน้ำท้ายฝายสันหลวง บ้านดอนไชยบ้านขม หมู่ที่ ๑๔ ต.ออย อ.ปง จ.พะเยา	เพื่อเพิ่มปริมาณน้ำทำให้สามารถทำการเกษตรได้ตลอดทั้งปี	มีพื้นที่ดินขุดไม่น้อยกว่า ๔,๓๐๐.๐๐ ตร.ม. ลึกเฉลี่ย ๒.๐๐ ม. หรือมีปริมาณดินขุดไม่น้อยกว่า ๘,๖๐๐.๐๐ ลบ.ม.	๔๕๐,๐๐๐	๔๕๐,๐๐๐	๔๕๐,๐๐๐	๔๕๐,๐๐๐	๔๕๐,๐๐๐	ปริมาณน้ำที่เพิ่มขึ้น ร้อยละ ๔๐	เกษตรกรมีน้ำใช้ตลอดทั้งปี	กองช่าง/อบต./กรมส่งเสริม/จังหวัดพะเยา/กรมชลประทาน/ส่วนราชการอื่น
รวม	๖๙ โครงการ	-	-	๓๙,๒๕๐,๐๐๐	๓๙,๒๕๐,๐๐๐	๓๙,๒๕๐,๐๐๐	๓๙,๒๕๐,๐๐๐	๓๙,๒๕๐,๐๐๐			

แบบ ผ.๐๒/๑

๓.๖ กลยุทธ์พัฒนาระบบไฟฟ้าสาธารณะอย่างทั่วถึง

(๑) แผนงานเคหะและชุมชน

ที่	โครงการ	วัตถุประสงค์	เป้าหมาย (ผลผลิตของโครงการ)	งบประมาณ					ตัวชี้วัด (KPI)	ผลที่คาดว่าจะได้รับ	หน่วยงานรับผิดชอบหลัก
				๒๕๖๖ (บาท)	๒๕๖๗ (บาท)	๒๕๖๘ (บาท)	๒๕๖๙ (บาท)	๒๕๗๐ (บาท)			
๑	โครงการขยายเขตติดตั้งไฟฟ้าส่องสว่างสาธารณะระบบโซล่าเซลล์ บ้านหนองขวาง -บ้านหล่ายใหม่ ต.ออย เชียม ต.นาปรัง อ.ปง จ.พะเยา	เพื่อสร้างความปลอดภัยในการเดินทาง และเพื่อเป็นการลดภาระค่ากระแสไฟฟ้า	ทางหลวงหมายเลข ๑๐๗๒ กม.๒+๐๐๐ ถึง กม.๔+๐๐๐	๑๐,๐๐๐,๐๐๐	๑๐,๐๐๐,๐๐๐	๑๐,๐๐๐,๐๐๐	๑๐,๐๐๐,๐๐๐	๑๐,๐๐๐,๐๐๐	ไฟกิ่งได้มาตรฐาน	ประชาชนมีความสะดวกปลอดภัยในการสัญจรเวลากลางคืน	กองช่าง/อบจ./กรมส่งเสริมฯ/จังหวัดพะเยา/ส่วนราชการอื่น
๒	โครงการขยายเขตติดตั้งไฟฟ้าส่องสว่างสาธารณะระบบโซล่าเซลล์ บ้านหล่ายใหม่ - บ้านดอนแก้ว ต.ออย เชียม ต.นาปรัง อ.ปง จ.พะเยา	เพื่อสร้างความปลอดภัยในการเดินทาง และเพื่อเป็นการลดภาระค่ากระแสไฟฟ้า	ทางหลวงหมายเลข ๑๐๗๒ กม.๔+๐๐๐ ถึง กม.๖+๑๐๐	๑๐,๐๐๐,๐๐๐	๑๐,๐๐๐,๐๐๐	๑๐,๐๐๐,๐๐๐	๑๐,๐๐๐,๐๐๐	๑๐,๐๐๐,๐๐๐	ไฟกิ่งได้มาตรฐาน	ประชาชนมีความสะดวกปลอดภัยในการสัญจรเวลากลางคืน	กองช่าง/อบจ./กรมส่งเสริมฯ/จังหวัดพะเยา/ส่วนราชการอื่น
๓	โครงการขยายเขตติดตั้งไฟฟ้าส่องสว่างสาธารณะระบบโซล่าเซลล์ บ้านดอนแก้ว - บ้านดอนเงิน ต.ออย เชียม ต.นาปรัง อ.ปง จ.พะเยา	เพื่อสร้างความปลอดภัยในการเดินทาง และเพื่อเป็นการลดภาระค่ากระแสไฟฟ้า	ทางหลวงหมายเลข ๑๐๗๒ กม.๖+๑๐๐ ถึง กม.๗+๘๐๐	๑๐,๐๐๐,๐๐๐	๑๐,๐๐๐,๐๐๐	๑๐,๐๐๐,๐๐๐	๑๐,๐๐๐,๐๐๐	๑๐,๐๐๐,๐๐๐	ไฟกิ่งได้มาตรฐาน	ประชาชนมีความสะดวกปลอดภัยในการสัญจรเวลากลางคืน	กองช่าง/อบจ./กรมส่งเสริมฯ/จังหวัดพะเยา/ส่วนราชการอื่น
๔	โครงการขยายเขตติดตั้งไฟฟ้าส่องสว่างสาธารณะระบบโซล่าเซลล์ บ้านดอนเงิน - บ้านดอนเจริญ ต.ออย เชียม ต.นาปรัง อ.ปง จ.พะเยา	เพื่อสร้างความปลอดภัยในการเดินทาง และเพื่อเป็นการลดภาระค่ากระแสไฟฟ้า	ทางหลวงหมายเลข ๑๐๗๒ กม.๗+๘๐๐ ถึง กม.๑๐+๐๐๐	๑๐,๐๐๐,๐๐๐	๑๐,๐๐๐,๐๐๐	๑๐,๐๐๐,๐๐๐	๑๐,๐๐๐,๐๐๐	๑๐,๐๐๐,๐๐๐	ไฟกิ่งได้มาตรฐาน	ประชาชนมีความสะดวกปลอดภัยในการสัญจรเวลากลางคืน	กองช่าง/อบจ./กรมส่งเสริมฯ/จังหวัดพะเยา/ส่วนราชการอื่น

๓.๖ กลยุทธ์พัฒนาระบบไฟฟ้าสาธารณะอย่างทั่วถึง

(๑) แผนงานเคหะและชุมชน

แบบ ผ.๐๒/๑

ที่	โครงการ	วัตถุประสงค์	เป้าหมาย (ผลผลิตของโครงการ)	งบประมาณ					ตัวชี้วัด (KPI)	ผลที่คาดว่าจะได้รับ	หน่วยงานรับผิดชอบหลัก
				๒๕๖๖ (บาท)	๒๕๖๗ (บาท)	๒๕๖๘ (บาท)	๒๕๖๙ (บาท)	๒๕๗๐ (บาท)			
๕	โครงการขยายเขตติดตั้งไฟฟ้าส่องสว่างสาธารณะระบบโซล่าเซลล์ บ้านดอนทอง - บ้านแม่ทาย ต.ออย เชื่อม ต.นาปรัง อ.ปง จ.พะเยา	เพื่อสร้างความปลอดภัยในการเดินทาง และเพื่อเป็นการลดภาระค่ากระแสไฟฟ้า	ถนนถ่ายโอนทางหลวงท้องถิ่น กม. ๐+๐๐๐ ถึง กม. ๖+๐๐๐ รหัสสายทาง พย.ถ. ๗๑-๐๐๑	๑๐,๐๐๐,๐๐๐	๑๐,๐๐๐,๐๐๐	๑๐,๐๐๐,๐๐๐	๑๐,๐๐๐,๐๐๐	๑๐,๐๐๐,๐๐๐	ไฟกึ่งได้มาตรฐาน	ประชาชนมีความสะดวกปลอดภัยในการสัญจรเวลากลางคืน	กองช่าง/อบจ./กรมส่งเสริมฯ/จังหวัดพะเยา/ส่วนราชการอื่น
๖	โครงการขยายเขตติดตั้งไฟฟ้าส่องสว่างสาธารณะระบบโซล่าเซลล์ภายใน พื้นที่ ต.ออย อ.ปง จ.พะเยา	เพื่อสร้างความปลอดภัยในการเดินทาง และเพื่อเป็นการลดภาระค่ากระแสไฟฟ้า	ติดตั้งระบบไฟฟ้าแสงสว่างถนนแบบโซล่าเซลล์ ในเขต อบต.ออย	๑๐,๐๐๐,๐๐๐	๑๐,๐๐๐,๐๐๐	๑๐,๐๐๐,๐๐๐	๑๐,๐๐๐,๐๐๐	๑๐,๐๐๐,๐๐๐	ไฟกึ่งได้มาตรฐาน	ประชาชนมีความปลอดภัยในชีวิตและทรัพย์สิน	กองช่าง/อบต./กรมส่งเสริมฯ/จังหวัดพะเยา/ส่วนราชการอื่น
รวม	๖ โครงการ	-	-	๖๐,๐๐๐,๐๐๐	๖๐,๐๐๐,๐๐๐	๖๐,๐๐๐,๐๐๐	๖๐,๐๐๐,๐๐๐	๖๐,๐๐๐,๐๐๐			

รายละเอียดโครงการพัฒนา

แผนพัฒนาท้องถิ่น (พ.ศ.๒๕๖๖ - ๒๕๗๐) แก้ไข ครั้งที่ ๑/๒๕๖๖

สำหรับ โครงการที่เกินศักยภาพขององค์กรปกครองส่วนท้องถิ่นที่ใช้สำหรับการประสานแผนพัฒนาท้องถิ่น

องค์การบริหารส่วนตำบลออย อำเภอปง จังหวัดพะเยา

ก. ยุทธศาสตร์ชาติ ๒๐ ปี ยุทธศาสตร์ ที่ ๓ ด้านการพัฒนาและเสริมสร้างศักยภาพทรัพยากรมนุษย์

ข. แผนพัฒนาเศรษฐกิจและสังคมแห่งชาติ ฉบับที่ ๑๓ หมุดหมายที่ ๙ ไทยมีความยากจนข้ามรุ่นลดลง และมีความคุ้มครองทางสังคมที่เพียงพอเหมาะสม

ค. Sustainable Development Goals: SDGs เป้าประสงค์ ที่ ๑ ชุมชนน่าอยู่ มีสภาพแวดล้อมที่สะอาด ปลอดภัย และคุณภาพชีวิตที่ดี

เป้าประสงค์ที่ ๒ มีคุณภาพชีวิตที่มั่นคงเป็นสังคมภูมิปัญญาและการศึกษาเรียนรู้ตลอดชีวิต และ เป้าประสงค์ที่ ๓ ชุมชนเข้มแข็งประชาชนอยู่ในสังคมอย่างมีความสุขมั่นคงปลอดภัย

ง. ยุทธศาสตร์จังหวัดที่ ๔ ยกระดับคุณภาพชีวิต เสริมสร้างความมั่นคง

จ. ยุทธศาสตร์การพัฒนาขององค์กรปกครองส่วนท้องถิ่นในเขตจังหวัดพะเยา ที่ ที่ ๔ พัฒนาสังคม การศึกษา ศาสนาและวัฒนธรรม

๔.๔ กลยุทธ์พัฒนาระบบการป้องกันและบรรเทาสาธารณภัย

(๑) แผนงานการรักษาความสงบภายใน

แบบ ผ.๐๒/๒

ที่	โครงการ	วัตถุประสงค์	เป้าหมาย (ผลผลิตของโครงการ)	งบประมาณ					ตัวชี้วัด (KPI)	ผลที่คาดว่าจะได้รับ	หน่วยงานรับผิดชอบหลัก
				๒๕๖๖ (บาท)	๒๕๖๗ (บาท)	๒๕๖๘ (บาท)	๒๕๖๙ (บาท)	๒๕๗๐ (บาท)			
๑	โครงการติดตั้งไฟฟ้าส่องสว่างสาธารณะระบบโซล่าเซลล์ บ้านหนองขวาง - บ้านหล่ายใหม่ ต.ออย อ.ปง จ.พะเยา	เพื่อสร้างความปลอดภัยในการเดินทาง และเพื่อเป็นการลดภาระค่ากระแสไฟฟ้า	ทางหลวงหมายเลข ๑๐๙๒ กม.๒+๐๐๐ ถึง กม.๔+๐๐๐	๕๐๐,๐๐๐	๕๐๐,๐๐๐	๕๐๐,๐๐๐	๕๐๐,๐๐๐	๕๐๐,๐๐๐	ติดตั้งไฟกิ่งได้จำนวน ๒๐ ต้น	ประชาชนมีความสะดวกปลอดภัยในการสัญจรเวลากลางคืน	กองช่าง/อบจ./กรมส่งเสริม/จังหวัดพะเยา/ส่วนราชการอื่น
๒	โครงการติดตั้งไฟฟ้าส่องสว่างสาธารณะระบบโซล่าเซลล์ บ้าน หล่ายใหม่ - บ้านดอนแก้ว ต.ออย อ.ปง จ.พะเยา	เพื่อสร้างความปลอดภัยในการเดินทาง และเพื่อเป็นการลดภาระค่ากระแสไฟฟ้า	ทางหลวงหมายเลข ๑๐๙๒ กม.๔+๐๐๐ ถึง กม.๖+๑๐๐	๕๐๐,๐๐๐	๕๐๐,๐๐๐	๕๐๐,๐๐๐	๕๐๐,๐๐๐	๕๐๐,๐๐๐	ติดตั้งไฟกิ่งได้จำนวน ๒๐ ต้น	ประชาชนมีความสะดวกปลอดภัยในการสัญจรเวลากลางคืน	กองช่าง/อบจ./กรมส่งเสริม/จังหวัดพะเยา/ส่วนราชการอื่น
๓	โครงการติดตั้งไฟฟ้าส่องสว่างสาธารณะระบบโซล่าเซลล์ บ้านดอนแก้ว - บ้านดอนเงิน ต.ออย อ.ปง จ.พะเยา	เพื่อสร้างความปลอดภัยในการเดินทาง และเพื่อเป็นการลดภาระค่ากระแสไฟฟ้า	ทางหลวงหมายเลข ๑๐๙๒ กม.๖+๑๐๐ ถึง กม.๗+๘๐๐	๕๐๐,๐๐๐	๕๐๐,๐๐๐	๕๐๐,๐๐๐	๕๐๐,๐๐๐	๕๐๐,๐๐๐	ติดตั้งไฟกิ่งได้จำนวน ๒๐ ต้น	ประชาชนมีความสะดวกปลอดภัยในการสัญจรเวลากลางคืน	กองช่าง/อบจ./กรมส่งเสริม/จังหวัดพะเยา/ส่วนราชการอื่น

๔.๘ กลยุทธ์พัฒนาระบบการป้องกันและบรรเทาสาธารณภัย

(๑) แผนงานการรักษาความสงบภายใน

แบบ ผ.๐๒/๒

ที่	โครงการ	วัตถุประสงค์	เป้าหมาย (ผลผลิตของโครงการ)	งบประมาณ					ตัวชี้วัด (KPI)	ผลที่คาดว่าจะได้รับ	หน่วยงานรับผิดชอบหลัก
				๒๕๖๖ (บาท)	๒๕๖๗ (บาท)	๒๕๖๘ (บาท)	๒๕๖๙ (บาท)	๒๕๗๐ (บาท)			
๔	โครงการติดตั้งไฟฟ้าส่องสว่างสาธารณะระบบโซล่าเซลล์ บ้านดอนเงิน - บ้านดอนเจริญ ต.ออย เชื่อม ต.นาปรัง อ.ปง จ.พะเยา	เพื่อสร้างความปลอดภัยในการเดินทาง และเพื่อเป็นการลดภาระค่ากระแสไฟฟ้า	ทางหลวงหมายเลข ๑๐๗๒ กม.๗+๔๐๐ ถึง กม.๑๐+๐๐๐	๕๐๐,๐๐๐	๕๐๐,๐๐๐	๕๐๐,๐๐๐	๕๐๐,๐๐๐	๕๐๐,๐๐๐	ติดตั้งไฟกิ่งได้จำนวน ๒๐ ต้น	ประชาชนมีความสะดวกปลอดภัยในการสัญจรเวลากลางคืน	กองช่าง/อบจ./กรมส่งเสริม/จังหวัดพะเยา/ส่วนราชการอื่น
๕	โครงการติดตั้งไฟฟ้าส่องสว่างสาธารณะระบบโซล่าเซลล์ บ้านดอนทอง - บ้านแม่หาย ต.ออย เชื่อม ต.นาปรัง อ.ปง จ.พะเยา	เพื่อสร้างความปลอดภัยในการเดินทาง และเพื่อเป็นการลดภาระค่ากระแสไฟฟ้า	ถนนสายโอนทางหลวงท้องถิ่น กม. ๐+๐๐๐ ถึง กม. ๖+๐๐๐ รหัสสายทาง พย.ถ. ๗๒-๐๐๑	๑๐,๐๐๐,๐๐๐	๑๐,๐๐๐,๐๐๐	๑๐,๐๐๐,๐๐๐	๑๐,๐๐๐,๐๐๐	๑๐,๐๐๐,๐๐๐	ติดตั้งไฟกิ่งได้จำนวน ๒๐ ต้น	ประชาชนมีความสะดวกปลอดภัยในการสัญจรเวลากลางคืน	กองช่าง/อบจ./กรมส่งเสริม/จังหวัดพะเยา/ส่วนราชการอื่น
๖	โครงการติดตั้งไฟฟ้าส่องสว่างสาธารณะระบบโซล่าเซลล์ ภายใน พื้นที่ ต.ออย อ.ปง จ.พะเยา	เพื่อสร้างความปลอดภัยในการเดินทาง และเพื่อเป็นการลดภาระค่ากระแสไฟฟ้า	ถนนสายทางภายในหมู่บ้านดอนเงิน	๑๐,๐๐๐,๐๐๐	๑๐,๐๐๐,๐๐๐	๑๐,๐๐๐,๐๐๐	๑๐,๐๐๐,๐๐๐	๑๐,๐๐๐,๐๐๐	ติดตั้งไฟกิ่งได้	ประชาชนมีความปลอดภัยในชีวิตและทรัพย์สิน	กองช่าง/อบจ./กรมส่งเสริม/จังหวัดพะเยา/ส่วนราชการอื่น
๗	โครงการติดตั้งโคมไฟฟ้าส่องสว่างสาธารณะ ถนนสายบ้านดอนทอง หมู่ที่ ๑๒ - บ้านแม่หาย หมู่ที่ ๙ ต.ออย อ.ปง จ.พะเยา	เพื่อส่องสว่างให้กับประชาชนผู้ที่สัญจรไปมาและลดการเกิดอุบัติเหตุบนท้องถนนในเวลากลางคืน	ถนนสายบ้านดอนทอง หมู่ที่ ๑๒ - บ้านแม่หาย หมู่ที่ ๙	๑๐,๐๐๐,๐๐๐	๑๐,๐๐๐,๐๐๐	๑๐,๐๐๐,๐๐๐	๑๐,๐๐๐,๐๐๐	๑๐,๐๐๐,๐๐๐	โคมไฟฟ้าส่องสว่างได้มาตรฐาน	ประชาชนมีความปลอดภัยชีวิตและทรัพย์สินของประชาชนและสามารถลดการเกิดอุบัติเหตุบนท้องถนน	กองช่าง/อบจ./กรมส่งเสริม/จังหวัดพะเยา/ส่วนราชการอื่น

๔.๘ กลยุทธ์พัฒนาระบบการป้องกันและบรรเทาสาธารณภัย

(๑) แผนงานการรักษาความสงบภายใน

แบบ ผ.๐๑/๒

ที่	โครงการ	วัตถุประสงค์	เป้าหมาย (ผลผลิตของโครงการ)	งบประมาณ					ตัวชี้วัด (KPI)	ผลที่คาดว่าจะได้รับ	หน่วยงานรับผิดชอบหลัก
				๒๕๖๖ (บาท)	๒๕๖๗ (บาท)	๒๕๖๘ (บาท)	๒๕๖๙ (บาท)	๒๕๗๐ (บาท)			
๘	โครงการติดตั้งโคมไฟฟ้าส่องสว่างสาธารณะ ถนนสายบ้านดอนเงิน หมู่ที่ ๑ - บ้านหลวง หมู่ที่ ๖ ต.ออย อ.ปง จ.พะเยา	เพื่อส่องสว่างให้กับประชาชนผู้ที่สัญจรไปมาและลดการเกิดอุบัติเหตุบนท้องถนนในเวลากลางคืน	ถนนสายบ้านดอนเงิน หมู่ที่ ๑ - บ้านหลวง หมู่ที่ ๖	๑๐,๐๐๐,๐๐๐	๑๐,๐๐๐,๐๐๐	๑๐,๐๐๐,๐๐๐	๑๐,๐๐๐,๐๐๐	๑๐,๐๐๐,๐๐๐	โคมไฟฟ้าส่องสว่างได้มาตรฐาน	ประชาชนมีความปลอดภัยชีวิตและทรัพย์สินของประชาชนและสามารถลดการเกิดอุบัติเหตุบนท้องถนน	กองช่าง/อบจ./กรมส่งเสริม/จังหวัดพะเยา/ส่วนราชการอื่น
๙	โครงการติดตั้งโคมไฟฟ้าส่องสว่างสาธารณะ ถนนสายบ้านดอนเจริญ หมู่ที่ ๑๓ - บ้านดอนไชยป่าแขม หมู่ที่ ๑๔ ต.ออย อ.ปง จ.พะเยา	เพื่อส่องสว่างให้กับประชาชนผู้ที่สัญจรไปมาและลดการเกิดอุบัติเหตุบนท้องถนนในเวลากลางคืน	ถนนสายบ้านดอนเจริญ หมู่ที่ ๑๓ - บ้านดอนไชยป่าแขม หมู่ที่ ๑๔	๑๐,๐๐๐,๐๐๐	๑๐,๐๐๐,๐๐๐	๑๐,๐๐๐,๐๐๐	๑๐,๐๐๐,๐๐๐	๑๐,๐๐๐,๐๐๐	โคมไฟฟ้าส่องสว่างได้มาตรฐาน	ประชาชนมีความปลอดภัยชีวิตและทรัพย์สินของประชาชนและสามารถลดการเกิดอุบัติเหตุบนท้องถนน	กองช่าง/อบจ./กรมส่งเสริม/จังหวัดพะเยา/ส่วนราชการอื่น
๑๐	โครงการติดตั้งป้ายสัญญาณจราจร ถนนสายบ้านดอนทอง หมู่ที่ ๑๒ - บ้านแม่ทาย หมู่ที่ ๙ ต.ออย อ.ปง จ.พะเยา	เพื่อลดการเกิดอุบัติเหตุบนท้องถนน	ถนนสายบ้านดอนทอง หมู่ที่ ๑๒ - บ้านแม่ทาย หมู่ที่ ๙	๕๐๐,๐๐๐	๕๐๐,๐๐๐	๕๐๐,๐๐๐	๕๐๐,๐๐๐	๕๐๐,๐๐๐	ป้ายสัญญาณจราจรได้มาตรฐาน	ประชาชนมีความปลอดภัยชีวิตและทรัพย์สินของประชาชนและสามารถลดการเกิดอุบัติเหตุบนท้องถนน	กองช่าง/อบจ./กรมส่งเสริม/จังหวัดพะเยา/ส่วนราชการอื่น

๔.๘ กลยุทธ์พัฒนาระบบการป้องกันและบรรเทาสาธารณภัย

(๑) แผนงานการรักษาความสงบภายใน

แบบ ผ.๐๒/๒

ที่	โครงการ	วัตถุประสงค์	เป้าหมาย (ผลผลิตของโครงการ)	งบประมาณ					ตัวชี้วัด (KPI)	ผลที่คาดว่าจะได้รับ	หน่วยงานรับผิดชอบหลัก
				๒๕๖๖ (บาท)	๒๕๖๗ (บาท)	๒๕๖๘ (บาท)	๒๕๖๙ (บาท)	๒๕๗๐ (บาท)			
๑๑	โครงการติดตั้งป้ายสัญญาณจราจร ถนนสายบ้านดอนเงิน หมู่ที่ ๑ - บ้านหลวง หมู่ที่ ๖ ต.ออย อ.ปง จ.พะเยา	เพื่อลดการเกิดอุบัติเหตุบนท้องถนน	ถนนสายบ้านดอนเงิน หมู่ที่ ๑ - บ้านหลวง หมู่ที่ ๖	๕๐๐,๐๐๐	๕๐๐,๐๐๐	๕๐๐,๐๐๐	๕๐๐,๐๐๐	๕๐๐,๐๐๐	ป้ายสัญญาณจราจรได้มาตรฐาน	ประชาชนมีความปลอดภัยชีวิตและทรัพย์สินของประชาชนและสามารถลดการเกิดอุบัติเหตุบนท้องถนน	กองช่าง/อบจ./กรมส่งเสริม/จังหวัดพะเยา/ส่วนราชการอื่น
๑๒	โครงการติดตั้งป้ายสัญญาณจราจร ถนนสายบ้านดอนเจริญ หมู่ที่ ๑๓ - บ้านดอนไชยปาแขม หมู่ที่ ๑๔ ต.ออย อ.ปง จ.พะเยา	เพื่อลดการเกิดอุบัติเหตุบนท้องถนน	ถนนสายบ้านดอนเจริญ หมู่ที่ ๑๓ - บ้านดอนไชยปาแขม หมู่ที่ ๑๔	๕๐๐,๐๐๐	๕๐๐,๐๐๐	๕๐๐,๐๐๐	๕๐๐,๐๐๐	๕๐๐,๐๐๐	ป้ายสัญญาณจราจรได้มาตรฐาน	ประชาชนมีความปลอดภัยชีวิตและทรัพย์สินของประชาชนและสามารถลดการเกิดอุบัติเหตุบนท้องถนน	กองช่าง/อบจ./กรมส่งเสริม/จังหวัดพะเยา/ส่วนราชการอื่น
รวม	๑๒ โครงการ	-	-	๕๓,๕๐๐,๐๐๐	๕๓,๕๐๐,๐๐๐	๕๓,๕๐๐,๐๐๐	๕๓,๕๐๐,๐๐๐	๕๓,๕๐๐,๐๐๐			

รายละเอียดโครงการพัฒนา

แผนพัฒนาท้องถิ่น (พ.ศ.๒๕๖๖ - ๒๕๗๐) แก้ไข ครั้งที่ ๑/๒๕๖๖

สำหรับ โครงการที่เกินศักยภาพขององค์กรปกครองส่วนท้องถิ่นที่ใช้สำหรับการประสานแผนพัฒนาท้องถิ่น

องค์การบริหารส่วนตำบลออย อำเภอปง จังหวัดพะเยา

ก. ยุทธศาสตร์ชาติ ๒๐ ปี ยุทธศาสตร์ ที่ ๕ ด้านการสร้างการเติบโตบนคุณภาพชีวิตที่เป็นมิตรกับสิ่งแวดล้อม

ข. แผนพัฒนาเศรษฐกิจและสังคมแห่งชาติ ฉบับที่ ๑๓ หมุดหมาย ที่ ๑๑ ไทยสามารถลดความเสี่ยงและผลกระทบจากภัยธรรมชาติและการเปลี่ยนแปลงสภาพภูมิอากาศ

ค. Sustainable Development Goals: SDGs เป้าประสงค์ ที่ ๑ มีการพัฒนาทรัพยากรธรรมชาติและสิ่งแวดล้อมให้เกิดความยั่งยืนและได้รับการฟื้นฟูอย่างต่อเนื่อง

ง. ยุทธศาสตร์จังหวัดที่ ๕ อนุรักษ์ ฟื้นฟู และพัฒนาทรัพยากรธรรมชาติและสิ่งแวดล้อมอย่างยั่งยืน

จ. ยุทธศาสตร์การพัฒนาของ อปท. ในเขตจังหวัดพะเยา ที่ ๕ พัฒนาทรัพยากรธรรมชาติและสิ่งแวดล้อม

ยุทธศาสตร์ที่ ๕ พัฒนาทรัพยากรธรรมชาติและสิ่งแวดล้อม

๕.๔ กลยุทธ์ส่งเสริมการบริหารจัดการขยะ

(๓) แผนงานอุตสาหกรรมและโยธา

แบบ ผ.๐๒/๒

ที่	โครงการ	วัตถุประสงค์	เป้าหมาย (ผลผลิตของโครงการ)	งบประมาณ					ตัวชี้วัด (KPI)	ผลที่คาดว่าจะได้รับ	หน่วยงานรับผิดชอบหลัก
				๒๕๖๖ (บาท)	๒๕๖๗ (บาท)	๒๕๖๘ (บาท)	๒๕๖๙ (บาท)	๒๕๗๐ (บาท)			
๑	โครงการจัดหาเตาเผาขยะมูลฝอยชุมชน ต.ออย อ.ปง จ.พะเยา	เพื่อใช้ในการจัดการกำจัดขยะอย่างถูกหลักวิชาการและเกิดการจัดการขยะอย่างเป็นระบบ	จำนวน ๑ ชุด	๓,๐๐๐,๐๐๐	๓,๐๐๐,๐๐๐	๓,๐๐๐,๐๐๐	๓,๐๐๐,๐๐๐	๓,๐๐๐,๐๐๐	เตาเผาขยะได้มาตรฐาน	ลดปัญหาที่เกิดจากขยะ สิ่งแวดล้อมชุมชนมีความสะอาด	กองช่าง/อบต./กรมส่งเสริม/จังหวัดพะเยา/ส่วนราชการอื่น
รวม	๑ โครงการ	-	-	๓,๐๐๐,๐๐๐	๓,๐๐๐,๐๐๐	๓,๐๐๐,๐๐๐	๓,๐๐๐,๐๐๐	๓,๐๐๐,๐๐๐			

๕.๕ กลยุทธ์ส่งเสริมการบำรุงรักษาป่าต้นน้ำ โดยการปลูกป่าทดแทนและรักษาสภาพแวดล้อมแหล่งต้นน้ำลำธาร

(๑) แผนงานอุสาหกรรมและโยธา

ที่	โครงการ	วัตถุประสงค์	เป้าหมาย (ผลผลิตของโครงการ)	งบประมาณ					ตัวชี้วัด (KPI)	ผลที่คาดว่าจะได้รับ	หน่วยงานรับผิดชอบหลัก
				๒๕๖๖ (บาท)	๒๕๖๗ (บาท)	๒๕๖๘ (บาท)	๒๕๖๙ (บาท)	๒๕๗๐ (บาท)			
๑	โครงการจัดระบบรักษาความสะอาดคลองสวยน้ำใส บ้านฝายแก้ว หมู่ ๗ ต.ออย อ.ปง จ.พะเยา	เพื่อให้น้ำใส สะอาด รวมถึงระบบนิเวศดีขึ้น	จำนวน ๑ แห่ง	๕๐๐,๐๐๐	๕๐๐,๐๐๐	๕๐๐,๐๐๐	๕๐๐,๐๐๐	๕๐๐,๐๐๐	คลองได้รับการดูแลรักษา	คลองสวยน้ำใส สะอาด ระบบนิเวศดีขึ้น	กองช่าง/อบจ./กรมส่งเสริม/จังหวัดพะเยา/ส่วนราชการอื่น
รวม	๑ โครงการ	-	-	๕๐๐,๐๐๐	๕๐๐,๐๐๐	๕๐๐,๐๐๐	๕๐๐,๐๐๐	๕๐๐,๐๐๐			

๕.๖ กลยุทธ์ส่งเสริมและพัฒนาการให้พลังงานทดแทนและรณรงค์แก้ไขปัญหาภาวะโลกร้อน

(๑) แผนงานอุตสาหกรรมและโยธา

ที่	โครงการ	วัตถุประสงค์	เป้าหมาย (ผลผลิตของโครงการ)	งบประมาณ					ตัวชี้วัด (KPI)	ผลที่คาดว่าจะได้รับ	หน่วยงานรับผิดชอบหลัก
				๒๕๖๖ (บาท)	๒๕๖๗ (บาท)	๒๕๖๘ (บาท)	๒๕๖๙ (บาท)	๒๕๗๐ (บาท)			
๑	โครงการระบบสูบน้ำพลังงานแสงอาทิตย์แบบเคลื่อนที่ แบบรถเข็น	เพื่อลดต้นทุนการผลิต และสร้างรายได้ให้กับประชาชน	ขนาดแผง PV(Solar Cell) ไม่น้อยกว่า ๓๔๐ วัตต์	๒๕,๐๐๐	๒๕,๐๐๐	๒๕,๐๐๐	๒๕,๐๐๐	๒๕,๐๐๐	รถเข็นระบบสูบน้ำพลังงานแสงอาทิตย์ ได้มาตรฐาน	ประชาชนได้รับผลประโยชน์และลดต้นการผลิต	กองช่าง/อบจ./กรมส่งเสริมฯ/จังหวัดพะเยา/ส่วนราชการอื่น
๒	โครงการระบบสูบน้ำพลังงานแสงอาทิตย์แบบเคลื่อนที่ แบบลากจูง	เพื่อลดต้นทุนการผลิต และสร้างรายได้ให้กับประชาชน	ขนาดแผง PV(Solar Cell ไม่น้อยกว่า ๓,๐๖๐ วัตต์ (มอเตอร์ประสิทธิ -ภาพสูง ขนาด ๓ แรงม้า หรือ ๒.๒ KW. เหมาะสมกับชนิดปั๊มสูบน้ำ	๒๕๐,๐๐๐	๒๕๐,๐๐๐	๒๕๐,๐๐๐	๒๕๐,๐๐๐	๒๕๐,๐๐๐	รถเข็นระบบสูบน้ำพลังงานแสงอาทิตย์ ได้มาตรฐาน	ประชาชนได้รับผลประโยชน์และลดต้นการผลิต	กองช่าง/อบจ./กรมส่งเสริมฯ/จังหวัดพะเยา/ส่วนราชการอื่น
๓	โครงการเตาชีวมวลประสิทธิภาพ (เตามณฑล ๓ กระทะ)	เพื่อลดต้นทุนการผลิตและสร้างรายได้ให้กับผลิตประชาชน	เตามณฑล ๓ กระทะ	๒๕,๐๐๐	๒๕,๐๐๐	๒๕,๐๐๐	๒๕,๐๐๐	๒๕,๐๐๐	เตาชีวมวลประสิทธิภาพได้มาตรฐาน	ประชาชนได้รับผลประโยชน์และลดต้นการผลิต	กองช่าง/อบจ./กรมส่งเสริมฯ/จังหวัดพะเยา/ส่วนราชการอื่น
๔	โครงการเตาชีวมวลประสิทธิภาพ (เตามณฑล ๒ กระทะ)	เพื่อลดต้นทุนการผลิตและสร้างรายได้ให้กับผลิตประชาชน	เตามณฑล ๒ กระทะ	๓๕,๐๐๐	๓๕,๐๐๐	๓๕,๐๐๐	๓๕,๐๐๐	๓๕,๐๐๐	เตาชีวมวลประสิทธิภาพได้มาตรฐาน	ประชาชนได้รับผลประโยชน์และลดต้นการผลิต	กองช่าง/อบจ./กรมส่งเสริมฯ/จังหวัดพะเยา/ส่วนราชการอื่น
๕	โครงการเตาชีวมวลประสิทธิภาพ (เตานาซุมเห็ด)	เพื่อลดต้นทุนการผลิตและสร้างรายได้ให้กับผลิตประชาชน	เตานาซุมเห็ด	๑๐,๐๐๐	๑๐,๐๐๐	๑๐,๐๐๐	๑๐,๐๐๐	๑๐,๐๐๐	เตาชีวมวลประสิทธิภาพได้มาตรฐาน	ประชาชนได้รับผลประโยชน์และลดต้นการผลิต	กองช่าง/อบจ./กรมส่งเสริมฯ/จังหวัดพะเยา/ส่วนราชการอื่น

๕.๖ กลยุทธ์ส่งเสริมและพัฒนาการให้พลังงานทดแทนและวงรงค์แก้ไขปัญหาภาวะโลกร้อน

(๑) แผนงานอุสาหกรรมและโยธา

ที่	โครงการ	วัตถุประสงค์	เป้าหมาย (ผลผลิตของโครงการ)	งบประมาณ					ตัวชี้วัด (KPI)	ผลที่คาดว่าจะได้รับ	หน่วยงานรับผิดชอบหลัก
				๒๕๖๖ (บาท)	๒๕๖๗ (บาท)	๒๕๖๘ (บาท)	๒๕๖๙ (บาท)	๒๕๗๐ (บาท)			
๖	โครงการเตาชีวมวลประสิทธิภาพ (เตาร้อยเอ็ด)	เพื่อลดต้นทุนการผลิตและสร้างรายได้ให้กับผลิตประชาชน	เตาร้อยเอ็ด	๑๕,๐๐๐	๑๕,๐๐๐	๑๕,๐๐๐	๑๕,๐๐๐	๑๕,๐๐๐	เตาชีวมวลประสิทธิภาพได้มาตรฐาน	ประชาชนได้รับผลประโยชน์และลดต้นการผลิต	กองช่าง/อบจ./กรมส่งเสริมฯ/จังหวัดพะเยา/ส่วนราชการอื่น
๗	โครงการเตาชีวมวลประสิทธิภาพ (เตาเศรษฐกิจประยุกต์)	เพื่อลดต้นทุนการผลิตและสร้างรายได้ให้กับผลิตประชาชน	เตาเศรษฐกิจประยุกต์	๑๕,๐๐๐	๑๕,๐๐๐	๑๕,๐๐๐	๑๕,๐๐๐	๑๕,๐๐๐	เตาชีวมวลประสิทธิภาพได้มาตรฐาน	ประชาชนได้รับผลประโยชน์และลดต้นการผลิต	กองช่าง/อบจ./กรมส่งเสริมฯ/จังหวัดพะเยา/ส่วนราชการอื่น
๘	โครงการเตาชีวมวลประสิทธิภาพ (เตารวมใจ)	เพื่อลดต้นทุนการผลิตและสร้างรายได้ให้กับผลิตประชาชน	เตารวมใจ	๑๕,๐๐๐	๑๕,๐๐๐	๑๕,๐๐๐	๑๕,๐๐๐	๑๕,๐๐๐	เตาชีวมวลประสิทธิภาพได้มาตรฐาน	ประชาชนได้รับผลประโยชน์และลดต้นการผลิต	กองช่าง/อบจ./กรมส่งเสริมฯ/จังหวัดพะเยา/ส่วนราชการอื่น
๙	โครงการเตาชีวมวลประสิทธิภาพ (เตานึ่งก้อนเชื้อเห็ดและตู้อบ)	เพื่อลดต้นทุนการผลิตและสร้างรายได้ให้กับผลิตประชาชน	เตานึ่งก้อนเชื้อเห็ดและตู้อบ	๑๐๐,๐๐๐	๑๐๐,๐๐๐	๑๐๐,๐๐๐	๑๐๐,๐๐๐	๑๐๐,๐๐๐	เตาชีวมวลประสิทธิภาพได้มาตรฐาน	ประชาชนได้รับผลประโยชน์และลดต้นการผลิต	กองช่าง/อบจ./กรมส่งเสริมฯ/จังหวัดพะเยา/ส่วนราชการอื่น
๑๐	โครงการชุดครอบหัวเตาแก๊สประสิทธิภาพสูง	เพื่อลดต้นทุนการผลิต และสร้างรายได้ให้กับประชาชน	แบบเส้นผ่าศูนย์กลาง ๖๔ ซม. พร้อมหัวเตาแก๊สประหยัดพลังงาน	๑๕,๐๐๐	๑๕,๐๐๐	๑๕,๐๐๐	๑๕,๐๐๐	๑๕,๐๐๐	เตาชีวมวลประสิทธิภาพได้มาตรฐาน	ประชาชนได้รับผลประโยชน์และลดต้นการผลิต	กองช่าง/อบจ./กรมส่งเสริมฯ/จังหวัดพะเยา/ส่วนราชการอื่น
๑๑	โครงการระบบอบแห้งพลังงานแสงอาทิตย์ (ตู้อบแห้ง)	เพื่อลดต้นทุนการผลิตและสร้างรายได้ให้กับประชาชน	ตู้อบแห้ง ขนาด ๒ x ๒ ม.	๒๕,๐๐๐	๒๕,๐๐๐	๒๕,๐๐๐	๒๕,๐๐๐	๒๕,๐๐๐	เตาชีวมวลประสิทธิภาพได้มาตรฐาน	ประชาชนได้รับผลประโยชน์และลดต้นการผลิต	กองช่าง/อบจ./กรมส่งเสริมฯ/จังหวัดพะเยา/ส่วนราชการอื่น

๕.๖ กลยุทธ์ส่งเสริมและพัฒนาการให้พลังงานทดแทนและรณรงค์แก้ไขปัญหาภาวะโลกร้อน

(๑) แผนงานอุตสาหกรรมและโยธา

ที่	โครงการ	วัตถุประสงค์	เป้าหมาย (ผลผลิตของโครงการ)	งบประมาณ					ตัวชี้วัด (KPI)	ผลที่คาดว่าจะได้รับ	หน่วยงานรับผิดชอบหลัก
				๒๕๖๖ (บาท)	๒๕๖๗ (บาท)	๒๕๖๘ (บาท)	๒๕๖๙ (บาท)	๒๕๗๐ (บาท)			
๑๒	โครงการระบบอบแห้งพลังงานแสงอาทิตย์ (ตู้อบแห้ง)	เพื่อลดต้นทุนการผลิตและสร้างรายได้ให้กับประชาชน	โรงอบแห้ง ขนาด ๓ x ๙ ม.	๑๓๐,๐๐๐	๑๓๐,๐๐๐	๑๓๐,๐๐๐	๑๓๐,๐๐๐	๑๓๐,๐๐๐	เตาชีวมวลประสิทธิภาพได้มาตรฐาน	ประชาชนได้รับผลประโยชน์และลดต้นการผลิต	กองช่าง/อบจ./กรมส่งเสริมฯ/จังหวัดพะเยา/ส่วนราชการอื่น
๑๓	โครงการระบบอบแห้งพลังงานแสงอาทิตย์ (โรงอบแห้ง)	เพื่อลดต้นทุนการผลิตและสร้างรายได้ให้กับประชาชน	โรงอบแห้ง ขนาด ๖ x ๘.๒๐ ม.	๓๐๐,๐๐๐	๓๐๐,๐๐๐	๓๐๐,๐๐๐	๓๐๐,๐๐๐	๓๐๐,๐๐๐	เตาชีวมวลประสิทธิภาพได้มาตรฐาน	ประชาชนได้รับผลประโยชน์และลดต้นการผลิต	กองช่าง/อบจ./กรมส่งเสริมฯ/จังหวัดพะเยา/ส่วนราชการอื่น
๑๔	โครงการระบบอบแห้งพลังงานแสงอาทิตย์ (ตู้อบแห้ง)	เพื่อลดต้นทุนการผลิตและสร้างรายได้ให้กับประชาชน	โรงอบแห้ง ขนาด ๘ x ๑๒.๔๐ ม.	๔๕๐,๐๐๐	๔๕๐,๐๐๐	๔๕๐,๐๐๐	๔๕๐,๐๐๐	๔๕๐,๐๐๐	เตาชีวมวลประสิทธิภาพได้มาตรฐาน	ประชาชนได้รับผลประโยชน์และลดต้นการผลิต	กองช่าง/อบจ./กรมส่งเสริมฯ/จังหวัดพะเยา/ส่วนราชการอื่น
๑๕	โครงการระบบอบแห้งพลังงานแสงอาทิตย์ (ตู้อบแห้ง)	เพื่อลดต้นทุนการผลิตและสร้างรายได้ให้กับประชาชน	โรงอบแห้ง ขนาด ๘ x ๒๐.๘๐ ม.	๗๕๐,๐๐๐	๗๕๐,๐๐๐	๗๕๐,๐๐๐	๗๕๐,๐๐๐	๗๕๐,๐๐๐	เตาชีวมวลประสิทธิภาพได้มาตรฐาน	ประชาชนได้รับผลประโยชน์และลดต้นการผลิต	กองช่าง/อบจ./กรมส่งเสริมฯ/จังหวัดพะเยา/ส่วนราชการอื่น
๑๖	โครงการระบบผลิตแก๊สชีวภาพจากของเสีย	เพื่อลดต้นทุนการผลิตและสร้างรายได้ให้กับประชาชน	กำลังผลิต ขนาด ๑๐๐ - ๕๐๐ ลบ.ม.	อัตราเบื้องต้น (บาท/ลบ.ม.)	อัตราเบื้องต้น (บาท/ลบ.ม.)	อัตราเบื้องต้น (บาท/ลบ.ม.)	อัตราเบื้องต้น (บาท/ลบ.ม.)	อัตราเบื้องต้น (บาท/ลบ.ม.)	ระบบผลิตแก๊สชีวภาพได้มาตรฐาน	ประชาชนได้รับผลประโยชน์และลดต้นการผลิต	กองช่าง/อบจ./กรมส่งเสริมฯ/จังหวัดพะเยา/ส่วนราชการอื่น

๕.๖ กลยุทธ์ส่งเสริมและพัฒนาการให้พลังงานทดแทนและรณรงค์แก้ไขปัญหาภาวะโลกร้อน

(๑) แผนงานอุตสาหกรรมและโยธา

ที่	โครงการ	วัตถุประสงค์	เป้าหมาย (ผลผลิตของโครงการ)	งบประมาณ					ตัวชี้วัด (KPI)	ผลที่คาดว่าจะได้รับ	หน่วยงานรับผิดชอบหลัก
				๒๕๖๖ (บาท)	๒๕๖๗ (บาท)	๒๕๖๘ (บาท)	๒๕๖๙ (บาท)	๒๕๗๐ (บาท)			
๑๗	โครงการระบบผลิตแก๊สชีวภาพจากของเสียชนิด (Convered Lagoon)	เพื่อลดต้นทุนการผลิตและสร้างรายได้ให้กับประชาชน	ชนิด Convered Lagoon	๒,๐๐๐ บาท/ลบ.ม.	๒,๐๐๐ บาท/ลบ.ม.	๒,๐๐๐ บาท/ลบ.ม.	๒,๐๐๐ บาท/ลบ.ม.	๒,๐๐๐ บาท/ลบ.ม.	ระบบผลิตแก๊สชีวภาพได้มาตรฐาน	ประชาชนได้รับผลประโยชน์และลดต้นการผลิต	กองช่าง/อบจ./กรมส่งเสริมฯ/จังหวัดพะเยา/ส่วนราชการอื่น
๑๘	โครงการระบบผลิตแก๊สชีวภาพจากของเสีย (ชนิด บ่อรางคอนกรีต)	เพื่อลดต้นทุนการผลิตและสร้างรายได้ให้กับประชาชน	ชนิด บ่อรางคอนกรีต	๕,๐๐๐ บาท/ลบ.ม.	๕,๐๐๐ บาท/ลบ.ม.	๕,๐๐๐ บาท/ลบ.ม.	๕,๐๐๐ บาท/ลบ.ม.	๕,๐๐๐ บาท/ลบ.ม.	ระบบผลิตแก๊สชีวภาพได้มาตรฐาน	ประชาชนได้รับผลประโยชน์และลดต้นการผลิต	กองช่าง/อบจ./กรมส่งเสริมฯ/จังหวัดพะเยา/ส่วนราชการอื่น
๑๙	โครงการระบบผลิตแก๊สชีวภาพจากของเสีย (ชนิด CSTR)	เพื่อลดต้นทุนการผลิตและสร้างรายได้ให้กับประชาชน	ชนิด CSTR	๑๐,๐๐๐ - ๑๒๐๐๐ บาท/ลบ.ม.	๑๐,๐๐๐ - ๑๒๐๐๐ บาท/ลบ.ม.	๑๐,๐๐๐ - ๑๒๐๐๐ บาท/ลบ.ม.	๑๐,๐๐๐ - ๑๒๐๐๐ บาท/ลบ.ม.	๑๐,๐๐๐ - ๑๒๐๐๐ บาท/ลบ.ม.	ระบบผลิตแก๊สชีวภาพได้มาตรฐาน	ประชาชนได้รับผลประโยชน์และลดต้นการผลิต	กองช่าง/อบจ./กรมส่งเสริมฯ/จังหวัดพะเยา/ส่วนราชการอื่น
๒๐	โครงการระบบผลิตไฟฟ้าพลังงานแสงอาทิตย์ สำหรับห้องเย็น ขนาดแผง PV (Solar Cell) ไม่น้อยกว่า ๔ kw.	เพื่อลดต้นทุนการผลิต และสร้างรายได้ให้กับประชาชน	ขนาดแผง PV (Solar Cell) ไม่น้อยกว่า ๔ kw.สำหรับกำลังไฟฟ้ารวมของระบบทำความเย็นไม่เกิน ๓ kw. (ออบแบบและรับรองโดยวิศวกร)	ประมาณราคาทั้งระบบ ที่ ๔๕ บาทต่อวัตต์ (แผง + เหล็กยึด + อินเวอร์เตอร์)	ประมาณราคาทั้งระบบ ที่ ๔๕ บาทต่อวัตต์ (แผง + เหล็กยึด + อินเวอร์เตอร์)	ประมาณราคาทั้งระบบ ที่ ๔๕ บาทต่อวัตต์ (แผง + เหล็กยึด + อินเวอร์เตอร์)	ประมาณราคาทั้งระบบ ที่ ๔๕ บาทต่อวัตต์ (แผง + เหล็กยึด + อินเวอร์เตอร์)	ประมาณราคาทั้งระบบ ที่ ๔๕ บาทต่อวัตต์ (แผง + เหล็กยึด + อินเวอร์เตอร์)	ระบบผลิตไฟฟ้าพลังงานแสงอาทิตย์ได้มาตรฐาน	ประชาชนได้รับผลประโยชน์และลดต้นการผลิต	กองช่าง/อบจ./กรมส่งเสริมฯ/จังหวัดพะเยา/ส่วนราชการอื่น
๒๑	โครงการระบบผลิตไฟฟ้าพลังงานแสงอาทิตย์ สำหรับห้องเย็น ขนาดแผง PV (Solar Cell) ไม่น้อยกว่า ๖ kw.	เพื่อลดต้นทุนการผลิต และสร้างรายได้ให้กับประชาชน	ขนาดแผง PV (Solar Cell) ไม่น้อยกว่า ๖ kw. สำหรับกำลังไฟฟ้ารวมของระบบทำความเย็นไม่เกิน ๔ kw. (ออบแบบและรับรองโดยวิศวกร)	ประมาณราคาทั้งระบบ ที่ ๔๕ บาทต่อวัตต์ (แผง + เหล็กยึด + อินเวอร์เตอร์)	ประมาณราคาทั้งระบบ ที่ ๔๕ บาทต่อวัตต์ (แผง + เหล็กยึด + อินเวอร์เตอร์)	ประมาณราคาทั้งระบบ ที่ ๔๕ บาทต่อวัตต์ (แผง + เหล็กยึด + อินเวอร์เตอร์)	ประมาณราคาทั้งระบบ ที่ ๔๕ บาทต่อวัตต์ (แผง + เหล็กยึด + อินเวอร์เตอร์)	ประมาณราคาทั้งระบบ ที่ ๔๕ บาทต่อวัตต์ (แผง + เหล็กยึด + อินเวอร์เตอร์)	ระบบผลิตไฟฟ้าพลังงานแสงอาทิตย์ได้มาตรฐาน	ประชาชนได้รับผลประโยชน์และลดต้นการผลิต	กองช่าง/อบจ./กรมส่งเสริมฯ/จังหวัดพะเยา/ส่วนราชการอื่น

๕.๖ กลยุทธ์ส่งเสริมและพัฒนาการให้พลังงานทดแทนและรณรงค์แก้ไขปัญหาภาวะโลกร้อน

(๑) แผนงานอุตสาหกรรมและโยธา

ที่	โครงการ	วัตถุประสงค์	เป้าหมาย (ผลผลิตของโครงการ)	งบประมาณ					ตัวชี้วัด (KPI)	ผลที่คาดว่าจะได้รับ	หน่วยงานรับผิดชอบหลัก
				๒๕๖๖ (บาท)	๒๕๖๗ (บาท)	๒๕๖๘ (บาท)	๒๕๖๙ (บาท)	๒๕๗๐ (บาท)			
๒๒	โครงการระบบผลิตไฟฟ้าพลังงานแสงอาทิตย์ สำหรับห้องเย็น ขนาดแผง PV (Solar Cell) ไม่น้อยกว่า ๑๐ kw.	เพื่อลดต้นทุนการผลิต และสร้างรายได้ให้กับประชาชน	ขนาดแผง PV (Solar Cell) ไม่น้อยกว่า ๑๐ kw. สำหรับกำลังไฟฟ้ารวมของระบบทำความเย็นไม่เกิน ๖.๕ kw. (ออกแบบและรับรองโดยวิศวกร)	ประมาณราคาทั้งระบบ ที่ ๔๕ บาทต่อวัตต์ (แผง + เหล็กยึด + อินเวอร์เตอร์)	ประมาณราคาทั้งระบบ ที่ ๔๕ บาทต่อวัตต์ (แผง + เหล็กยึด + อินเวอร์เตอร์)	ประมาณราคาทั้งระบบ ที่ ๔๕ บาทต่อวัตต์ (แผง + เหล็กยึด + อินเวอร์เตอร์)	ประมาณราคาทั้งระบบ ที่ ๔๕ บาทต่อวัตต์ (แผง + เหล็กยึด + อินเวอร์เตอร์)	ประมาณราคาทั้งระบบ ที่ ๔๕ บาทต่อวัตต์ (แผง + เหล็กยึด + อินเวอร์เตอร์)	ระบบผลิตไฟฟ้าพลังงานแสงอาทิตย์ได้มาตรฐาน	ประชาชนได้รับผลประโยชน์และลดต้นการผลิต	กองช่าง/อบจ./กรมส่งเสริมฯ/จังหวัดพะเยา/ส่วนราชการอื่น
๒๓	โครงการระบบสูบน้ำพลังงานแสงอาทิตย์ สำหรับบ่อบาดาล (แบบตั้งพื้น)	เพื่อลดต้นทุนการผลิต และทำให้ประชาชนมีน้ำใช้ตลอดทั้งปี	- แบบตั้งพื้น ถังเก็บ น้ำ คสล. ขนาดไม่น้อยกว่า ๒๐ ลบ.ม. ,ปั๊มสูบน้ำขนาด ๒ แรงม้าหรือ ๑.๕ kw. - ขนาดแผง (Solar Cell) ไม่น้อยกว่า ๒.๕ kw.	๕๐๐,๐๐๐	๕๐๐,๐๐๐	๕๐๐,๐๐๐	๕๐๐,๐๐๐	๕๐๐,๐๐๐	ระบบสูบน้ำพลังงานแสงอาทิตย์ได้มาตรฐาน	ประชาชนได้รับผลประโยชน์และมีน้ำใช้ตลอดทั้งปี	กองช่าง/อบจ./กรมส่งเสริมฯ/จังหวัดพะเยา/ส่วนราชการอื่น
๒๔	โครงการระบบสูบน้ำพลังงานแสงอาทิตย์ สำหรับบ่อบาดาล (แบบหอถังสูง)	เพื่อลดต้นทุนการผลิต และทำให้ประชาชนมีน้ำใช้ตลอดทั้งปี	- แบบหอถังสูง ถังเก็บ น้ำ ไฟเบอร์หรือ/ไฟเบอร์กลาส ขนาดรวมไม่น้อยกว่า ๒๐ ลบ.ม. ,ปั๊มสูบน้ำขนาด ๒ แรงม้าหรือ ๑.๕ kw. - ขนาดแผง (Solar Cell) ไม่น้อยกว่า ๒.๕ kw.	๕๕๐,๐๐๐	๕๕๐,๐๐๐	๕๕๐,๐๐๐	๕๕๐,๐๐๐	๕๕๐,๐๐๐	ระบบสูบน้ำพลังงานแสงอาทิตย์ได้มาตรฐาน	ประชาชนได้รับผลประโยชน์และมีน้ำใช้ตลอดทั้งปี	กองช่าง/อบจ./กรมส่งเสริมฯ/จังหวัดพะเยา/ส่วนราชการอื่น

๕.๖ กลยุทธ์ส่งเสริมและพัฒนาการให้พลังงานทดแทนและรณรงค์แก้ไขปัญหาภาวะโลกร้อน

(๑) แผนงานอุตสาหกรรมและโยธา

ที่	โครงการ	วัตถุประสงค์	เป้าหมาย (ผลผลิตของโครงการ)	งบประมาณ					ตัวชี้วัด (KPI)	ผลที่คาดว่าจะได้รับ	หน่วยงานรับผิดชอบหลัก
				๒๕๖๖ (บาท)	๒๕๖๗ (บาท)	๒๕๖๘ (บาท)	๒๕๖๙ (บาท)	๒๕๗๐ (บาท)			
๒๕	โครงการระบบสูบน้ำพลังงานแสงอาทิตย์สำหรับแหล่งน้ำผิวดิน	เพื่อลดต้นทุนการผลิต และทำให้ประชาชนมีน้ำใช้ตลอดทั้งปี	สถานีสูบน้ำ ขนาดแผงPV (Solar Cell) ไม่น้อยกว่า ๒.๕ kw. - มอเตอร์ประสิทธิภาพ ขนาด ๕ แรงม้าหรือ ๓.๗๗ kw.จำนวน ๕ ชุด อินเวอร์เตอร์ + อุปกรณ์ไฟฟ้า+ตู้ควบคุมไฟฟ้า + มิเตอร์ไฟฟ้า โรงคลุม + ป้ายโครงการ แบบให้เป็นไปตามมาตรฐานระบบผลิตไฟฟ้าจากพลังงานแสงอาทิตย์ (ออบแบบและรับรองโดยวิศวกร)	ประมาณราคาทั้งระบบ ที่ ๔๗ บาทต่อวัตต์	ประมาณราคาทั้งระบบ ที่ ๔๗ บาทต่อวัตต์	ประมาณราคาทั้งระบบ ที่ ๔๗ บาทต่อวัตต์	ประมาณราคาทั้งระบบ ที่ ๔๗ บาทต่อวัตต์	ประมาณราคาทั้งระบบ ที่ ๔๗ บาทต่อวัตต์	ระบบสูบน้ำพลังงานแสงอาทิตย์ได้มาตรฐาน	ประชาชนได้รับผลประโยชน์และมีน้ำใช้ตลอดทั้งปี	กองช่าง/อบจ./กรมส่งเสริมฯ/จังหวัดพะเยา/ส่วนราชการอื่น
๒๖	โครงการระบบผลิตไฟฟ้าพลังงานแสง อาทิตย์สำหรับพื้นที่ที่ไฟฟ้าอังเข้าไม่ถึง ไม่มีไฟฟ้า (Off Grid)ประเภทโรงเรียน โรงพยาบาลส่งเสริมสุขภาพตำบล ศูนย์สุขภาพชุมชน ขนาดแผง PV (Solar Cell) ไม่น้อยกว่า ๕ kw.	เพื่อลดต้นทุนการผลิตและประชาชนไฟฟ้าใช้อย่างทั่วถึง	ขนาดแผงPV (Solar Cell) ไม่น้อยกว่า ๕ kw. แบตเตอรี่สำรองไม่น้อยกว่า ๕๐ kWh. -นักเรียนไม่เกิน ๕๐ คน -ประชากรในพื้นที่รับชอบไม่น้อยกว่า ๑,๐๐๐ คน	๒,๐๐๐,๐๐๐	๒,๐๐๐,๐๐๐	๒,๐๐๐,๐๐๐	๒,๐๐๐,๐๐๐	๒,๐๐๐,๐๐๐	ระบบผลิตไฟฟ้าพลังงานแสงอาทิตย์ได้มาตรฐาน	ประชาชนได้รับผลประโยชน์และมีไฟฟ้าอย่างทั่วถึง	กองช่าง/อบจ./กรมส่งเสริมฯ/จังหวัดพะเยา/ส่วนราชการอื่น

๕.๖ กลยุทธ์ส่งเสริมและพัฒนาการให้พลังงานทดแทนและรณรงค์แก้ไขปัญหาภาวะโลกร้อน

(๓) แผนงานอุตสาหกรรมและโยธา

ที่	โครงการ	วัตถุประสงค์	เป้าหมาย (ผลผลิตของโครงการ)	งบประมาณ					ตัวชี้วัด (KPI)	ผลที่คาดว่าจะได้รับ	หน่วยงานรับผิดชอบหลัก
				๒๕๖๖ (บาท)	๒๕๖๗ (บาท)	๒๕๖๘ (บาท)	๒๕๖๙ (บาท)	๒๕๗๐ (บาท)			
๒๗	โครงการระบบผลิตไฟฟ้าพลังงานแสง อาทิตย์ สำหรับพื้นที่ที่ไฟฟ้ายังเข้าไม่ถึง ไม่มีไฟฟ้า (Off Grid)ประเภทโรงเรียน โรงพยาบาลส่งเสริมสุขภาพตำบล ศูนย์สุขภาพชุมชน ขนาดแผง PV (Solar Cell) ไม่น้อยกว่า ๗.๕ kw.	เพื่อลดต้นทุนการผลิตและประชาชนไฟฟ้าใช้อย่างทั่วถึง	ขนาดแผงPV (Solar Cell) ไม่น้อยกว่า ๗.๕ kw. แบตเตอรี่ลิเธียมไม่น้อยกว่า ๑๕ kWh. -นักเรียนไม่เกิน ๕๐-๑๐๐ คน -ประชากรในพื้นที่รับชอบไม่น้อยกว่า ๔,๐๐๐ คน	๒,๗๐๐,๐๐๐	๒,๗๐๐,๐๐๐	๒,๗๐๐,๐๐๐	๒,๗๐๐,๐๐๐	๒,๗๐๐,๐๐๐	ระบบผลิตไฟฟ้าพลังงานแสงอาทิตย์ได้มาตรฐาน	ประชาชนได้รับผลประโยชน์และมีไฟฟ้าอย่างทั่วถึง	กองช่าง/อบจ./กรมส่งเสริมฯ/จังหวัดพะเยา/ส่วนราชการอื่น
๒๘	โครงการระบบผลิตไฟฟ้าพลังงานแสง อาทิตย์ สำหรับพื้นที่ที่ไฟฟ้ายังเข้าไม่ถึง ไม่มีไฟฟ้า (Off Grid)ประเภทโรงเรียน โรงพยาบาลส่งเสริมสุขภาพตำบล ศูนย์สุขภาพชุมชน ขนาดแผง PV (Solar Cell) ไม่น้อยกว่า ๑๐ kw.	เพื่อลดต้นทุนการผลิตและประชาชนไฟฟ้าใช้อย่างทั่วถึง	ขนาดแผงPV (Solar Cell) ไม่น้อยกว่า ๑๐ kw. แบตเตอรี่ลิเธียมไม่น้อยกว่า ๗๘ kWh. -นักเรียนไม่เกิน ๑๐๐ คนขึ้นไป -ประชากรในพื้นที่รับชอบไม่น้อยกว่า ๘,๐๐๐ คนขึ้นไป	๓,๕๐๐,๐๐๐	๓,๕๐๐,๐๐๐	๓,๕๐๐,๐๐๐	๓,๕๐๐,๐๐๐	๓,๕๐๐,๐๐๐	ระบบผลิตไฟฟ้าพลังงานแสงอาทิตย์ได้มาตรฐาน	ประชาชนได้รับผลประโยชน์และมีไฟฟ้าอย่างทั่วถึง	กองช่าง/อบจ./กรมส่งเสริมฯ/จังหวัดพะเยา/ส่วนราชการอื่น
๒๙	โครงการระบบผลิตไฟฟ้าพลังงานแสง อาทิตย์ สำหรับพื้นที่ที่ไฟฟ้ายังเข้าไม่ถึง ไม่มีไฟฟ้า (Off Grid)ประเภท ชุมชนพึ่งพาตนเอง (Mini Grid) ขนาดแผงPV (Solar Cell) ไม่น้อยกว่า ๑๒๐ kw.	เพื่อลดต้นทุนการผลิตและประชาชนไฟฟ้าใช้อย่างทั่วถึง	ขนาดแผง PV (Solar Cell) ไม่น้อยกว่า ๑๒๐ kw. แบตเตอรี่ลิเธียมไม่น้อยกว่า ๑๓๔ kWh. -ประชากรไม่น้อยกว่า ๓๐ ครัวเรือน	๗,๐๐๐,๐๐๐	๗,๐๐๐,๐๐๐	๗,๐๐๐,๐๐๐	๗,๐๐๐,๐๐๐	๗,๐๐๐,๐๐๐	ระบบผลิตไฟฟ้าพลังงานแสงอาทิตย์ได้มาตรฐาน	ประชาชนได้รับผลประโยชน์และมีไฟฟ้าอย่างทั่วถึง	กองช่าง/อบจ./กรมส่งเสริมฯ/จังหวัดพะเยา/ส่วนราชการอื่น

๕.๖ กลยุทธ์ส่งเสริมและพัฒนาการให้พลังงานทดแทนและรณรงค์แก้ไขปัญหาภาวะโลกร้อน

(๑) แผนงานอุตสาหกรรมและโยธา

ที่	โครงการ	วัตถุประสงค์	เป้าหมาย (ผลผลิตของโครงการ)	งบประมาณ					ตัวชี้วัด (KPI)	ผลที่คาดว่าจะได้รับ	หน่วยงานรับผิดชอบหลัก
				๒๕๖๖ (บาท)	๒๕๖๗ (บาท)	๒๕๖๘ (บาท)	๒๕๖๙ (บาท)	๒๕๗๐ (บาท)			
๓๐	โครงการระบบผลิตไฟฟ้าพลังงานแสงอาทิตย์ สำหรับพื้นที่ที่ไฟฟ้ายังเข้าไม่ถึง ไม่มีไฟฟ้า (Off Grid) ประเภท ชุมชนพึ่งพาตนเอง (Mini Grid) ขนาดแผงPV (Solar Cell) ไม่น้อยกว่า ๒๐ kw.	เพื่อลดต้นทุนการผลิตและประชาชนไฟฟ้าใช้อย่างทั่วถึง	ขนาดแผง PV (Solar Cell) ไม่น้อยกว่า ๒๐ kw. แบตเตอรี่ลิเธียมไม่น้อยกว่า ๒๒๔ kWh. - ประชากรไม่น้อยกว่า ๕๐ ครัวเรือน	๑๐,๐๐๐,๐๐๐	๑๐,๐๐๐,๐๐๐	๑๐,๐๐๐,๐๐๐	๑๐,๐๐๐,๐๐๐	๑๐,๐๐๐,๐๐๐	ระบบผลิตไฟฟ้าพลังงานแสงอาทิตย์ได้มาตรฐาน	ประชาชนได้รับผลประโยชน์และมีไฟฟ้าอย่างทั่วถึง	กองช่าง/อบจ./กรมส่งเสริมฯ/จังหวัดพะเยา/ส่วนราชการอื่น
๓๑	โครงการระบบผลิตไฟฟ้าพลังงานแสงอาทิตย์ สำหรับพื้นที่ที่ไฟฟ้ายังเข้าไม่ถึง ไม่มีไฟฟ้า (Off Grid) ประเภท ชุมชนพึ่งพาตนเอง (Mini Grid) ขนาดแผงPV (Solar Cell) ไม่น้อยกว่า ๔๐ kw.	เพื่อลดต้นทุนการผลิตและประชาชนไฟฟ้าใช้อย่างทั่วถึง	ขนาดแผง PV (Solar Cell) ไม่น้อยกว่า ๔๐ kw. แบตเตอรี่ลิเธียมไม่น้อยกว่า ๔๔๗ kWh. - ประชากรไม่น้อยกว่า ๑๐๐ ครัวเรือน	๑๖,๐๐๐,๐๐๐	๑๖,๐๐๐,๐๐๐	๑๖,๐๐๐,๐๐๐	๑๖,๐๐๐,๐๐๐	๑๖,๐๐๐,๐๐๐	ระบบผลิตไฟฟ้าพลังงานแสงอาทิตย์ได้มาตรฐาน	ประชาชนได้รับผลประโยชน์และมีไฟฟ้าอย่างทั่วถึง	กองช่าง/อบจ./กรมส่งเสริมฯ/จังหวัดพะเยา/ส่วนราชการอื่น

๕.๖ กลยุทธ์ส่งเสริมและพัฒนาการให้พลังงานทดแทนและรณรงค์แก้ไขปัญหาภาวะโลกร้อน

(๑) แผนงานอุสาหกรรมและโยธา

ที่	โครงการ	วัตถุประสงค์	เป้าหมาย (ผลผลิตของโครงการ)	งบประมาณ					ตัวชี้วัด (KPI)	ผลที่คาดว่าจะได้รับ	หน่วยงานรับผิดชอบหลัก
				๒๕๖๖ (บาท)	๒๕๖๗ (บาท)	๒๕๖๘ (บาท)	๒๕๖๙ (บาท)	๒๕๗๐ (บาท)			
๓๒	โครงการระบบผลิตไฟฟ้าพลังงานแสงอาทิตย์ สำหรับพื้นที่ที่ไฟฟ้ายังเข้าไม่ถึง ไม่มีไฟฟ้า (Off Grid) ประเภท บ้านพักอาศัย (Solar home) ขนาดแผงPV (Solar Cell) ไม่น้อยกว่า ๖๐๐ kw.	เพื่อลดต้นทุนการผลิตและประชาชนไฟฟ้าใช้อย่างทั่วถึง	ขนาดแผง PV (Solar Cell) ไม่น้อยกว่า ๖๐๐ w. แบตเตอรี่ลิเธียม ไม่น้อยกว่า ๑๒๐ Ah.	๖๐,๐๐๐	๖๐,๐๐๐	๖๐,๐๐๐	๖๐,๐๐๐	๖๐,๐๐๐	ระบบผลิตไฟฟ้าพลังงานแสงอาทิตย์ได้มาตรฐาน	ประชาชนได้รับผลประโยชน์และมีไฟฟ้าอย่างทั่วถึง	กองช่าง/อบจ./กรมส่งเสริมฯ/จังหวัดพะเยา/ส่วนราชการอื่น
๒๔	โครงการติดตั้งแผงโซล่าเซลล์ บ้านดอนเงิน หมู่ที่ ๓ ต.ออย อ.ปง จ.พะเยา	เพื่อนำไปใช้ในสถานที่ไฟฟ้าไปไม่ถึงและเวลาเกิดไฟฟ้าขัดข้อง	แผงโซล่าเซลล์	๕๐๐,๐๐๐	๕๐๐,๐๐๐	๕๐๐,๐๐๐	๕๐๐,๐๐๐	๕๐๐,๐๐๐	แผงโซล่าเซลล์ได้มาตรฐาน	ประชาชนมีไฟฟ้าใช้ในยามฉุกเฉิน	กองช่าง/อบจ./กรมส่งเสริมฯ/จังหวัดพะเยา/ส่วนราชการอื่น
๒๕	โครงการติดตั้งแผงโซล่าเซลล์ บ้านดอนแก้ว หมู่ที่ ๒ ต.ออย อ.ปง จ.พะเยา	เพื่อนำไปใช้ในสถานที่ไฟฟ้าไปไม่ถึงและเวลาเกิดไฟฟ้าขัดข้อง	แผงโซล่าเซลล์	๕๐๐,๐๐๐	๕๐๐,๐๐๐	๕๐๐,๐๐๐	๕๐๐,๐๐๐	๕๐๐,๐๐๐	แผงโซล่าเซลล์ได้มาตรฐาน	ประชาชนมีไฟฟ้าใช้ในยามฉุกเฉิน	กองช่าง/อบจ./กรมส่งเสริมฯ/จังหวัดพะเยา/ส่วนราชการอื่น
๒๖	โครงการติดตั้งแผงโซล่าเซลล์ บ้านดอนไชยป่าแขม หมู่ที่ ๓ ต.ออย อ.ปง จ.พะเยา	เพื่อนำไปใช้ในสถานที่ไฟฟ้าไปไม่ถึงและเวลาเกิดไฟฟ้าขัดข้อง	แผงโซล่าเซลล์	๕๐๐,๐๐๐	๕๐๐,๐๐๐	๕๐๐,๐๐๐	๕๐๐,๐๐๐	๕๐๐,๐๐๐	แผงโซล่าเซลล์ได้มาตรฐาน	ประชาชนมีไฟฟ้าใช้ในยามฉุกเฉิน	กองช่าง/อบจ./กรมส่งเสริมฯ/จังหวัดพะเยา/ส่วนราชการอื่น

๕.๖ กลยุทธ์ส่งเสริมและพัฒนาการให้พลังงานทดแทนและรณรงค์แก้ไขปัญหาภาวะโลกร้อน

(๑) แผนงานอุสาหกรรมและโยธา

ที่	โครงการ	วัตถุประสงค์	เป้าหมาย (ผลผลิตของโครงการ)	งบประมาณ					ตัวชี้วัด (KPI)	ผลที่คาดว่าจะได้รับ	หน่วยงานรับผิดชอบหลัก
				๒๕๖๖ (บาท)	๒๕๖๗ (บาท)	๒๕๖๘ (บาท)	๒๕๖๙ (บาท)	๒๕๗๐ (บาท)			
๒๗	โครงการติดตั้งแผงโซล่าเซลล์ บ้านหล่าย หมู่ที่ ๔ ต.ออย อ.ปง จ.พะเยา	เพื่อนำไปใช้ในสถานที่ไฟฟ้าไปไม่ถึงและเวลาเกิดไฟฟ้าขัดข้อง	แผงโซล่าเซลล์	๕๐๐,๐๐๐	๕๐๐,๐๐๐	๕๐๐,๐๐๐	๕๐๐,๐๐๐	๕๐๐,๐๐๐	แผงโซล่าเซลล์ได้มาตรฐาน	ประชาชนมีไฟฟ้าใช้ในยามฉุกเฉิน	กองช่าง/อบจ./กรมส่งเสริมฯ/จังหวัดพะเยา/ส่วนราชการอื่น
๒๘	โครงการติดตั้งแผงโซล่าเซลล์ บ้านดันฝาง หมู่ที่ ๕ ต.ออย อ.ปง จ.พะเยา	เพื่อนำไปใช้ในสถานที่ไฟฟ้าไปไม่ถึงและเวลาเกิดไฟฟ้าขัดข้อง	แผงโซล่าเซลล์	๕๐๐,๐๐๐	๕๐๐,๐๐๐	๕๐๐,๐๐๐	๕๐๐,๐๐๐	๕๐๐,๐๐๐	แผงโซล่าเซลล์ได้มาตรฐาน	ประชาชนมีไฟฟ้าใช้ในยามฉุกเฉิน	กองช่าง/อบจ./กรมส่งเสริมฯ/จังหวัดพะเยา/ส่วนราชการอื่น
๒๙	โครงการติดตั้งแผงโซล่าเซลล์ บ้านหลวง หมู่ที่ ๖ ต.ออย อ.ปง จ.พะเยา	เพื่อนำไปใช้ในสถานที่ไฟฟ้าไปไม่ถึงและเวลาเกิดไฟฟ้าขัดข้อง	แผงโซล่าเซลล์	๕๐๐,๐๐๐	๕๐๐,๐๐๐	๕๐๐,๐๐๐	๕๐๐,๐๐๐	๕๐๐,๐๐๐	แผงโซล่าเซลล์ได้มาตรฐาน	ประชาชนมีไฟฟ้าใช้ในยามฉุกเฉิน	กองช่าง/อบจ./กรมส่งเสริมฯ/จังหวัดพะเยา/ส่วนราชการอื่น
๓๐	โครงการติดตั้งแผงโซล่าเซลล์ บ้านฝายแก้ว หมู่ที่ ๗ ต.ออย อ.ปง จ.พะเยา	เพื่อนำไปใช้ในสถานที่ไฟฟ้าไปไม่ถึงและเวลาเกิดไฟฟ้าขัดข้อง	แผงโซล่าเซลล์	๕๐๐,๐๐๐	๕๐๐,๐๐๐	๕๐๐,๐๐๐	๕๐๐,๐๐๐	๕๐๐,๐๐๐	แผงโซล่าเซลล์ได้มาตรฐาน	ประชาชนมีไฟฟ้าใช้ในยามฉุกเฉิน	กองช่าง/อบจ./กรมส่งเสริมฯ/จังหวัดพะเยา/ส่วนราชการอื่น
๓๑	โครงการติดตั้งแผงโซล่าเซลล์ บ้านป่าแพะ หมู่ที่ ๘ ต.ออย อ.ปง จ.พะเยา	เพื่อนำไปใช้ในสถานที่ไฟฟ้าไปไม่ถึงและเวลาเกิดไฟฟ้าขัดข้อง	แผงโซล่าเซลล์	๕๐๐,๐๐๐	๕๐๐,๐๐๐	๕๐๐,๐๐๐	๕๐๐,๐๐๐	๕๐๐,๐๐๐	แผงโซล่าเซลล์ได้มาตรฐาน	ประชาชนมีไฟฟ้าใช้ในยามฉุกเฉิน	กองช่าง/อบจ./กรมส่งเสริมฯ/จังหวัดพะเยา/ส่วนราชการอื่น
๓๒	โครงการติดตั้งแผงโซล่าเซลล์ บ้านแม่ทาย หมู่ที่ ๙ ต.ออย อ.ปง จ.พะเยา	เพื่อนำไปใช้ในสถานที่ไฟฟ้าไปไม่ถึงและเวลาเกิดไฟฟ้าขัดข้อง	แผงโซล่าเซลล์	๕๐๐,๐๐๐	๕๐๐,๐๐๐	๕๐๐,๐๐๐	๕๐๐,๐๐๐	๕๐๐,๐๐๐	แผงโซล่าเซลล์ได้มาตรฐาน	ประชาชนมีไฟฟ้าใช้ในยามฉุกเฉิน	กองช่าง/อบจ./กรมส่งเสริมฯ/จังหวัดพะเยา/ส่วนราชการอื่น

๕.๖ กลยุทธ์ส่งเสริมและพัฒนาการให้พลังงานทดแทนและรณรงค์แก้ไขปัญหาภาวะโลกร้อน

(๓) แผนงานอุสาหกรรมและโยธา

ที่	โครงการ	วัตถุประสงค์	เป้าหมาย (ผลผลิตของโครงการ)	งบประมาณ					ตัวชี้วัด (KPI)	ผลที่คาดว่าจะได้รับ	หน่วยงานรับผิดชอบหลัก
				๒๕๖๖ (บาท)	๒๕๖๗ (บาท)	๒๕๖๘ (บาท)	๒๕๖๙ (บาท)	๒๕๗๐ (บาท)			
๓๓	โครงการติดตั้งแผงโซล่าเซลล์ บ้านหนองขวาง หมู่ที่ ๑๐ ต.ออย อ.ปง จ.พะเยา	เพื่อนำไปใช้ในสถานที่ไฟฟ้าไปไม่ถึงและเวลาเกิดไฟฟ้าขัดข้อง	แผงโซล่าเซลล์	๕๐๐,๐๐๐	๕๐๐,๐๐๐	๕๐๐,๐๐๐	๕๐๐,๐๐๐	๕๐๐,๐๐๐	แผงโซล่าเซลล์ได้มาตรฐาน	ประชาชนมีไฟฟ้าใช้ในยามฉุกเฉิน	กองช่าง/อบจ./กรมส่งเสริมฯ/จังหวัดพะเยา/ส่วนราชการอื่น
๓๔	โครงการติดตั้งแผงโซล่าเซลล์ บ้านหล่ายใหม่ หมู่ที่ ๑๑ ต.ออย อ.ปง จ.พะเยา	เพื่อนำไปใช้ในสถานที่ไฟฟ้าไปไม่ถึงและเวลาเกิดไฟฟ้าขัดข้อง	แผงโซล่าเซลล์	๕๐๐,๐๐๐	๕๐๐,๐๐๐	๕๐๐,๐๐๐	๕๐๐,๐๐๐	๕๐๐,๐๐๐	แผงโซล่าเซลล์ได้มาตรฐาน	ประชาชนมีไฟฟ้าใช้ในยามฉุกเฉิน	กองช่าง/อบจ./กรมส่งเสริมฯ/จังหวัดพะเยา/ส่วนราชการอื่น
๓๕	โครงการติดตั้งแผงโซล่าเซลล์ บ้านดอนทอง หมู่ที่ ๑๒ ต.ออย อ.ปง จ.พะเยา	เพื่อนำไปใช้ในสถานที่ไฟฟ้าไปไม่ถึงและเวลาเกิดไฟฟ้าขัดข้อง	แผงโซล่าเซลล์	๕๐๐,๐๐๐	๕๐๐,๐๐๐	๕๐๐,๐๐๐	๕๐๐,๐๐๐	๕๐๐,๐๐๐	แผงโซล่าเซลล์ได้มาตรฐาน	ประชาชนมีไฟฟ้าใช้ในยามฉุกเฉิน	กองช่าง/อบจ./กรมส่งเสริมฯ/จังหวัดพะเยา/ส่วนราชการอื่น
๓๖	โครงการติดตั้งแผงโซล่าเซลล์ บ้านดอนเจริญ หมู่ที่ ๑๓ ต.ออย อ.ปง จ.พะเยา	เพื่อนำไปใช้ในสถานที่ไฟฟ้าไปไม่ถึงและเวลาเกิดไฟฟ้าขัดข้อง	แผงโซล่าเซลล์	๕๐๐,๐๐๐	๕๐๐,๐๐๐	๕๐๐,๐๐๐	๕๐๐,๐๐๐	๕๐๐,๐๐๐	แผงโซล่าเซลล์ได้มาตรฐาน	ประชาชนมีไฟฟ้าใช้ในยามฉุกเฉิน	กองช่าง/อบจ./กรมส่งเสริมฯ/จังหวัดพะเยา/ส่วนราชการอื่น
๓๗	โครงการติดตั้งแผงโซล่าเซลล์ บ้านดอนไชยป่าแขม หมู่ที่ ๑๔ ต.ออย อ.ปง จ.พะเยา	เพื่อนำไปใช้ในสถานที่ไฟฟ้าไปไม่ถึงและเวลาเกิดไฟฟ้าขัดข้อง	แผงโซล่าเซลล์	๕๐๐,๐๐๐	๕๐๐,๐๐๐	๕๐๐,๐๐๐	๕๐๐,๐๐๐	๕๐๐,๐๐๐	แผงโซล่าเซลล์ได้มาตรฐาน	ประชาชนมีไฟฟ้าใช้ในยามฉุกเฉิน	กองช่าง/อบจ./กรมส่งเสริมฯ/จังหวัดพะเยา/ส่วนราชการอื่น
รวม	๓๒ โครงการ	-	-	๔๔,๕๖๙,๐๐๐	๔๔,๕๖๙,๐๐๐	๔๔,๕๖๙,๐๐๐	๔๔,๕๖๙,๐๐๐	๔๔,๕๖๙,๐๐๐			

บัญชีครุภัณฑ์
สำหรับที่ไม่ได้ดำเนินการจัดทำเป็นโครงการพัฒนาท้องถิ่น
แผนพัฒนาท้องถิ่น (พ.ศ. ๒๕๖๖ - ๒๕๗๐) แก้ไข ครั้งที่ ๑/๒๕๖๖
องค์การบริหารส่วนตำบลออย อำเภอปง จังหวัดพะเยา
ประเภทครุภัณฑ์

๑. ประเภทครุภัณฑ์สำนักงาน

แบบ ผ. ๐๓

๑.๑ กลยุทธ์ส่งเสริมการปฏิบัติงานพัฒนาระบบเทคโนโลยีสารสนเทศเครื่องมือเครื่องใช้และอาคารสถานที่ในการให้บริการประชาชน

(๑) แผนงานสร้างความเข้มแข็งของชุมชน

ที่	ครุภัณฑ์	เป้าหมาย (ผลิตภัณฑ์ของครุภัณฑ์)	งบประมาณ					ผลที่คาดจะได้รับ	หน่วยงานรับผิดชอบหลัก
			๒๕๖๖ (บาท)	๒๕๖๗ (บาท)	๒๕๖๘ (บาท)	๒๕๖๙ (บาท)	๒๕๗๐ (บาท)		
๑	โต๊ะพับอเนกประสงค์	โต๊ะพับอเนกประสงค์ จำนวน ๒๐ ตัว	๕๐,๐๐๐	๕๐,๐๐๐	๕๐,๐๐๐	๕๐,๐๐๐	๕๐,๐๐๐	ประชาชนได้รับความสะดวกสบายจากการบริการ ของอบต.ออย	สำนักปลัด
๒	โต๊ะกลม (โต๊ะจีน)	โต๊ะกลม (โต๊ะจีน) จำนวน ๑๐ ชุด	๔๐,๐๐๐	๔๐,๐๐๐	๔๐,๐๐๐	๔๐,๐๐๐	๔๐,๐๐๐	ประชาชนได้รับความสะดวกสบายจากการบริการ ของอบต.ออย	สำนักปลัด
๓	โต๊ะพับหน้าโฟมก้าขาว	โต๊ะพับหน้าโฟมก้าขาว จำนวน ๒๐ ตัว	๕๐,๐๐๐	๕๐,๐๐๐	๕๐,๐๐๐	๕๐,๐๐๐	๕๐,๐๐๐	ประชาชนได้รับความสะดวกสบายจากการบริการ ของอบต.ออย	สำนักปลัด
๔	โต๊ะรับแขก	โต๊ะรับแขก	๓๐,๐๐๐	๓๐,๐๐๐	๓๐,๐๐๐	๓๐,๐๐๐	๓๐,๐๐๐	ประชาชนได้รับความสะดวกสบายจากการบริการ ของอบต.ออย	สำนักปลัด
๕	ชุดรับแขก แบบไม้	ชุดรับแขก แบบไม้	๑๕,๐๐๐	๑๕,๐๐๐	๑๕,๐๐๐	๑๕,๐๐๐	๑๕,๐๐๐	ประชาชนได้รับความสะดวกสบายจากการบริการ ของอบต.ออย	สำนักปลัด
๖	เก้าอี้บุนวม	เก้าอี้บุนวม	๒๐,๐๐๐	๒๐,๐๐๐	๒๐,๐๐๐	๒๐,๐๐๐	๒๐,๐๐๐	ประชาชนได้รับความสะดวกสบายจากการบริการ ของอบต.ออย	สำนักปลัด
๗	ถังขยะแยกประเภท	ถังขยะแยกประเภท ขนาด ๑๒๐ ลิตร จำนวน ๑๐๐ ชุด	๒๐๐,๐๐๐	๒๐๐,๐๐๐	๒๐๐,๐๐๐	๒๐๐,๐๐๐	๒๐๐,๐๐๐	ประชาชนมีถังขยะแยกประเภท ไม่ก่อให้เกิดการแพร่เชื้อโรค	สำนักปลัด
๘	เครื่องผลิตไฟฟ้า (แผงโซล่าเซลล์)	เครื่องผลิตไฟฟ้า (แผงโซล่าเซลล์) พร้อมติดตั้ง จำนวน ๑๐ ชุด	๕๐๐,๐๐๐	๕๐๐,๐๐๐	๕๐๐,๐๐๐	๕๐๐,๐๐๐	๕๐๐,๐๐๐	ประชาชนสามารถเครื่องผลิตไฟฟ้า (แผงโซล่าเซลล์) ในสถานที่ที่ไม่มีไฟฟ้า	สำนักปลัด

๓. ประเภทครุภัณฑ์สำนักงาน

๓.๑ กลยุทธ์ส่งเสริมการปฏิบัติงานพัฒนาระบบเทคโนโลยีสารสนเทศเครื่องมือเครื่องใช้และอาคารสถานที่ในการให้บริการประชาชน

แบบ ผ. ๐๓

(๑) แผนงานสร้างความเข้มแข็งของชุมชน

ที่	ครุภัณฑ์	เป้าหมาย (ผลิตภัณฑ์ของครุภัณฑ์)	งบประมาณ					ผลที่คาดจะได้รับ	หน่วยงานรับผิดชอบหลัก
			๒๕๖๖ (บาท)	๒๕๖๗ (บาท)	๒๕๖๘ (บาท)	๒๕๖๙ (บาท)	๒๕๗๐ (บาท)		
๙	ไฟกิ่งขนาดใหญ่ (สปอตไลค์)	ไฟกิ่งขนาดใหญ่ (สปอตไลค์) จำนวน ๑๐ ต้น	๑,๐๐๐,๐๐๐	๑,๐๐๐,๐๐๐	๑,๐๐๐,๐๐๐	๑,๐๐๐,๐๐๐	๑,๐๐๐,๐๐๐	ประชาชนได้รับแสงสว่างในเวลาเดินทางตอนกลางคืน	สำนักปลัด
๑๐	พัดลมไอน้ำ	พัดลมไอน้ำ จำนวน ๑๐ ตัว	๕๐,๐๐๐	๕๐,๐๐๐	๕๐,๐๐๐	๕๐,๐๐๐	๕๐,๐๐๐	ประชาชนได้รับความสะดวกสบายจากการบริการ ของอบต.ออย	สำนักปลัด
๑๑	พัดลมขนาดใหญ่	พัดลมขนาดใหญ่ จำนวน ๑๐ ตัว	๕๐,๐๐๐	๕๐,๐๐๐	๕๐,๐๐๐	๕๐,๐๐๐	๕๐,๐๐๐	ประชาชนได้รับความสะดวกสบายจากการบริการ ของอบต.ออย	สำนักปลัด
๑๒	เวทีโครงเหล็ก	เวทีโครงเหล็ก จำนวน ๑ ชุด	๑๕๐,๐๐๐	๑๕๐,๐๐๐	๑๕๐,๐๐๐	๑๕๐,๐๐๐	๑๕๐,๐๐๐	ประชาชนมีเวทีโครงเหล็กไว้ใช้กิจกรรม อบต.ออย	สำนักปลัด
๑๓	เก้าอี้พลาสติก	เก้าอี้พลาสติก จำนวน ๕๐๐ ตัว	๘๐,๐๐๐	๘๐,๐๐๐	๘๐,๐๐๐	๘๐,๐๐๐	๘๐,๐๐๐	ประชาชนที่มาใช้บริการ อบต.ออย มีสถานที่นักพักพิง	สำนักปลัด
๑๔	ถังน้ำ แบบพลาสติก	ถังน้ำ แบบพลาสติกขนาดความจุ ๒,๐๐๐ ลิตร	๙๐,๐๐๐	๙๐,๐๐๐	๙๐,๐๐๐	๙๐,๐๐๐	๙๐,๐๐๐	ประชาชนมีถังน้ำ แบบพลาสติก ไว้ใช้สำหรับใส่น้ำอุปโภค บริโภค	สำนักปลัด
๑๕	โต๊ะหมู่บูชา	โต๊ะหมู่บูชา จำนวน ๑ ชุด	๑๐,๐๐๐	๑๐,๐๐๐	๑๐,๐๐๐	๑๐,๐๐๐	๑๐,๐๐๐	ประชาชนมีโต๊ะหมู่บูชา เพื่อแสดงความจงรักภักดี	สำนักปลัด
๑๖	ถังน้ำ แบบไฟเบอร์กลาส	ถังน้ำ แบบไฟเบอร์กลาส ขนาดความจุ ๒,๕๐๐ ลิตร	๒๐,๐๐๐	๒๐,๐๐๐	๒๐,๐๐๐	๒๐,๐๐๐	๒๐,๐๐๐	ประชาชนมีถังน้ำ แบบไฟเบอร์กลาส ไว้ใช้สำหรับใส่น้ำอุปโภค บริโภค	สำนักปลัด
๑๗	แท่นอ่านหนังสือพิมพ์	แท่นอ่านหนังสือพิมพ์	๓๐,๐๐๐	๓๐,๐๐๐	๓๐,๐๐๐	๓๐,๐๐๐	๓๐,๐๐๐	ประชาชนมีที่สำหรับอ่านหนังสือพิมพ์ เพื่อรับรู้ข้อมูลข่าวสาร	สำนักปลัด
๑๘	ตู้เก็บเอกสาร แบบ ๑๕ ลิ้นชัก	ขนาด ๑๑๔๕(W) X ๔๖๒(D) X ๑๓๒๔ (H) MM.	๑๐,๐๐๐	๑๐,๐๐๐	๑๐,๐๐๐	๑๐,๐๐๐	๑๐,๐๐๐	เพื่อใช้เก็บเอกสารสำคัญของทางราชการ	กองช่าง

๑. ประเภทครุภัณฑ์สำนักงาน

๑.๑ กลยุทธ์ส่งเสริมการปฏิบัติงานพัฒนาระบบเทคโนโลยีสารสนเทศเครื่องมือเครื่องใช้และอาคารสถานที่ในการให้บริการประชาชน

(๑) แผนงานสร้างความเข้มแข็งของชุมชน

ที่	ครุภัณฑ์	เป้าหมาย (ผลิตภัณฑ์ของครุภัณฑ์)	งบประมาณ					ผลที่คาดจะได้รับ	หน่วยงานรับผิดชอบหลัก
			๒๕๖๖ (บาท)	๒๕๖๗ (บาท)	๒๕๖๘ (บาท)	๒๕๖๙ (บาท)	๒๕๗๐ (บาท)		
๑๙	เตาอบพลังงานแสงอาทิตย์	เตาอบพลังงานแสงอาทิตย์	๕๐,๐๐๐	๕๐,๐๐๐	๕๐,๐๐๐	๕๐,๐๐๐	๕๐,๐๐๐	ประชาชนมีเตาอบพลังงานแสงอาทิตย์ไว้ใช้สำหรับถนอมอาหาร	สำนักปลัด
		รวม	๒,๔๐๕,๐๐๐	๒,๔๐๕,๐๐๐	๒,๔๐๕,๐๐๐	๒,๔๐๕,๐๐๐	๒,๔๐๕,๐๐๐		

๑. ประเภทครุภัณฑ์สำนักงาน

๑.๒ กลยุทธ์ส่งเสริมและสนับสนุนการจัดการศึกษาทั้งในและนอกระบบ เพื่อเพิ่มโอกาสในการเรียนรู้อย่างทั่วถึง

(๑) แผนงานการศึกษา

ที่	ครุภัณฑ์	เป้าหมาย (ผลิตภัณฑ์ของครุภัณฑ์)	งบประมาณ					ผลที่คาดจะได้รับ	หน่วยงานรับผิดชอบหลัก
			๒๕๖๖ (บาท)	๒๕๖๗ (บาท)	๒๕๖๘ (บาท)	๒๕๖๙ (บาท)	๒๕๗๐ (บาท)		
๑	ตู้ล็อกเกอร์ ๑๘ ช่อง	ตู้ล็อกเกอร์ ๑๘ ช่อง	๘,๐๐๐	๘,๐๐๐	๘,๐๐๐	๘,๐๐๐	๘,๐๐๐	เด็กนักเรียนในสถานศึกษา ของ อบต.ออย มีตู้ล็อกเกอร์ เก็บของ	สำนักปลัด
๒	ตู้เหล็ก แบบ ๒ บาน	ตู้เหล็ก แบบ ๒ บาน	๕,๗๐๐	๕,๗๐๐	๕,๗๐๐	๕,๗๐๐	๕,๗๐๐	เด็กนักเรียนในสถานศึกษา ของ อบต.ออย มีตู้ล็อกเหล็กแบบ ๒ บาน เก็บของ	สำนักปลัด
๓	ตู้เหล็ก แบบ ๔ ลิ้นชัก	ตู้เหล็ก แบบ ๔ ลิ้นชัก	๖,๗๐๐	๖,๗๐๐	๖,๗๐๐	๖,๗๐๐	๖,๗๐๐	เด็กนักเรียนในสถานศึกษา ของ อบต.ออย มีตู้เหล็ก แบบ ๔ ลิ้นชัก เก็บของ	สำนักปลัด
๔	ตาชั่งดิจิตอล ขนาดใหญ่	ตาชั่งดิจิตอล ขนาดใหญ่	๒๐,๐๐๐	๒๐,๐๐๐	๒๐,๐๐๐	๒๐,๐๐๐	๒๐,๐๐๐	เด็กนักเรียนในสถานศึกษา ของ อบต.ออย มีตาชั่งดิจิตอลไว้ชั่งน้ำหนัก	สำนักปลัด
๕	ผ้าม่านพร้อมอุปกรณ์	ผ้าม่านพร้อมอุปกรณ์	๗๐,๐๐๐	๗๐,๐๐๐	๗๐,๐๐๐	๗๐,๐๐๐	๗๐,๐๐๐	เด็กนักเรียนในสถานศึกษา ของ อบต.ออย มีผ้าม่านป้องกันแสงแดด	สำนักปลัด
๖	แท่นบรรยาย (โพเดียม)	แท่นบรรยาย (โพเดียม)	๑๕,๐๐๐	๑๕,๐๐๐	๑๕,๐๐๐	๑๕,๐๐๐	๑๕,๐๐๐	สถานศึกษา ของ อบต.ออย มีแท่นบรรยาย (โพเดียม)ไว้ใช้ในกิจกรรม	สำนักปลัด
๗	พัดลมเพดาน	พัดลมเพดาน	๒๐,๐๐๐	๒๐,๐๐๐	๒๐,๐๐๐	๒๐,๐๐๐	๒๐,๐๐๐	เด็กนักเรียนในสถานศึกษา ของ อบต.ออย มีพัดลมไว้ใช้งาน	สำนักปลัด
๘	ปั๊มน้ำ	ปั๊มน้ำ	๒๐,๐๐๐	๒๐,๐๐๐	๒๐,๐๐๐	๒๐,๐๐๐	๒๐,๐๐๐	สถานศึกษา ของ อบต.ออย มีปั๊มน้ำไว้ใช้งาน	สำนักปลัด
๙	โต๊ะนักเรียน	โต๊ะนักเรียน	๗๐,๐๐๐	๗๐,๐๐๐	๗๐,๐๐๐	๗๐,๐๐๐	๗๐,๐๐๐	เด็กนักเรียนในสถานศึกษา ของ อบต.ออย มีโต๊ะนักเรียนไว้เรียนหนังสือ	สำนักปลัด
		รวม	๒๓๕,๔๐๐	๒๓๕,๔๐๐	๒๓๕,๔๐๐	๒๓๕,๔๐๐	๒๓๕,๔๐๐		

๒. ประเภทครุภัณฑ์การศึกษา

๒.๑ กลยุทธ์ส่งเสริมการปฏิบัติงานพัฒนาระบบเทคโนโลยีสารสนเทศเครื่องมือเครื่องใช้และอาคารสถานที่ในการให้บริการประชาชน

(๑) แผนงานสร้างความเข้มแข็งของชุมชน

ที่	ครุภัณฑ์	เป้าหมาย (ผลิตภัณฑ์ของครุภัณฑ์)	งบประมาณ					ผลที่คาดจะได้รับ	หน่วยงานรับผิดชอบหลัก
			๒๕๖๖ (บาท)	๒๕๖๗ (บาท)	๒๕๖๘ (บาท)	๒๕๖๙ (บาท)	๒๕๗๐ (บาท)		
๑	จักรเย็บผ้าไฟฟ้า	จักรเย็บผ้าไฟฟ้า	๑๖,๐๐๐	๑๖,๐๐๐	๑๖,๐๐๐	๑๖,๐๐๐	๑๖,๐๐๐	ประชาชนสามารถประกอบนำไปประกอบอาชีพ และมีรายได้เพิ่มขึ้น	สำนักปลัด
		รวม	๑๖,๐๐๐	๑๖,๐๐๐	๑๖,๐๐๐	๑๖,๐๐๐	๑๖,๐๐๐		

๓. ประเภทครุภัณฑ์กีฬา

๓.๑ กลยุทธ์ส่งเสริมและสนับสนุนการจัดการแข่งขันกีฬาทุกชนิดทุกระดับ

(๑) แผนงานสร้างความเข้มแข็งของชุมชน

ที่	ครุภัณฑ์	เป้าหมาย (ผลิตภัณฑ์ของครุภัณฑ์)	งบประมาณ					ผลที่คาดจะได้รับ	หน่วยงานรับผิดชอบหลัก
			๒๕๖๖ (บาท)	๒๕๖๗ (บาท)	๒๕๖๘ (บาท)	๒๕๖๙ (บาท)	๒๕๗๐ (บาท)		
๑	เครื่องออกกำลังกาย พร้อมติดตั้ง	เครื่องออกกำลังกาย	๕๕,๐๐๐	๕๕,๐๐๐	๕๕,๐๐๐	๕๕,๐๐๐	๕๕,๐๐๐	ประชาชนมีเครื่องออกกำลังกาย ทำให้สุขภาพร่างกายแข็งแรง และใช้เวลาว่างให้เกิดประโยชน์	กองช่าง
		รวม	๕๕,๐๐๐	๕๕,๐๐๐	๕๕,๐๐๐	๕๕,๐๐๐	๕๕,๐๐๐		

๔. ประเภทครุภัณฑ์ยานพาหนะและขนส่ง

๔.๑ กลยุทธ์ส่งเสริมงานด้านสาธารณสุข สุขภาวะและสุขภาพที่ดีของประชาชน ตลอดจนสนับสนุนวัสดุอุปกรณ์ทางการแพทย์ที่จำเป็นเพื่อป้องกันเชื้อไวรัสโคโรน่า (โควิด-๑๙) และเชื้อโรคไวรัสต่าง ๆ

(๑) แผนงานสาธารณสุข

ที่	ครุภัณฑ์	เป้าหมาย (ผลิตภัณฑ์ของครุภัณฑ์)	งบประมาณ					ผลที่คาดจะได้รับ	หน่วยงานรับผิดชอบหลัก
			๒๕๖๖ (บาท)	๒๕๖๗ (บาท)	๒๕๖๘ (บาท)	๒๕๖๙ (บาท)	๒๕๗๐ (บาท)		
๑	รถพยาบาลฉุกเฉิน (รถกระบะ)	รถพยาบาลฉุกเฉิน (รถกระบะ) จำนวน ๑ คัน	๑,๐๐๐,๐๐๐	๑,๐๐๐,๐๐๐	๑,๐๐๐,๐๐๐	๑,๐๐๐,๐๐๐	๑,๐๐๐,๐๐๐	ประชาชนได้รับการช่วยเหลือเบื้องต้น และทันท่วงที	สำนักปลัด
๒	รถพยาบาล (รถตู้)	ปริมาณกระบอกสูบไม่ต่ำกว่า ๒,๔๐๐ ซีซี หรือกำลังเครื่องยนต์สูงสุดไม่ต่ำกว่า ๙๐ กิโลวัตต์	๒,๐๐๐,๐๐๐	๒,๐๐๐,๐๐๐	๒,๐๐๐,๐๐๐	๒,๐๐๐,๐๐๐	๒,๐๐๐,๐๐๐	ประชาชนได้รับการช่วยเหลือเบื้องต้น และทันท่วงที	สำนักปลัด
๓	รถพยาบาลฉุกเฉิน (รถกระบะ)	ปริมาณกระบอกสูบไม่ต่ำกว่า ๒,๕๐๐ ซีซี หรือกำลังเครื่องยนต์สูงสุดไม่ต่ำกว่า ๑๑๐ กิโลวัตต์	๑,๐๐๐,๐๐๐	๑,๐๐๐,๐๐๐	๑,๐๐๐,๐๐๐	๑,๐๐๐,๐๐๐	๑,๐๐๐,๐๐๐	ประชาชนได้รับการช่วยเหลือเบื้องต้น และทันท่วงที	สำนักปลัด
		รวม	๑,๐๐๐,๐๐๐	๑,๐๐๐,๐๐๐	๑,๐๐๐,๐๐๐	๑,๐๐๐,๐๐๐	๑,๐๐๐,๐๐๐		

๔. ประเภทครุภัณฑ์ยานพาหนะและขนส่ง

๔.๒ กลยุทธ์ส่งเสริมและสนับสนุนการจัดการศึกษาทั้งในและนอกระบบ เพื่อเพิ่มโอกาสในการเรียนรู้อย่างทั่วถึง

(๑) แผนงานการศึกษา

ที่	ครุภัณฑ์	เป้าหมาย (ผลิตภัณฑ์ของครุภัณฑ์)	งบประมาณ					ผลที่คาดจะได้รับ	หน่วยงานรับผิดชอบหลัก
			๒๕๖๖ (บาท)	๒๕๖๗ (บาท)	๒๕๖๘ (บาท)	๒๕๖๙ (บาท)	๒๕๗๐ (บาท)		
๓	รถรับส่งนักเรียน	รถรับส่งนักเรียน รถยนต์โดยสาร จำนวน ๓ คัน	๓,๐๐๐,๐๐๐	๓,๐๐๐,๐๐๐	๓,๐๐๐,๐๐๐	๓,๐๐๐,๐๐๐	๓,๐๐๐,๐๐๐	เด็กนักเรียนในสถานศึกษาของ อบต.ออย มีรถรับส่งที่ได้มาตรฐาน	สำนักปลัด
		รวม	๑,๐๐๐,๐๐๐	๑,๐๐๐,๐๐๐	๑,๐๐๐,๐๐๐	๑,๐๐๐,๐๐๐	๑,๐๐๐,๐๐๐		

๔. ประเภทครุภัณฑ์ยานพาหนะและขนส่ง

๔.๑ กลยุทธ์ส่งเสริมการบริหารจัดการขยะ

(๑) แผนงานสร้างความเข้มแข็งของชุมชน

ที่	ครุภัณฑ์	เป้าหมาย (ผลิตภัณฑ์ของครุภัณฑ์)	งบประมาณ					ผลที่คาดจะได้รับ	หน่วยงานรับผิดชอบหลัก
			๒๕๖๖ (บาท)	๒๕๖๗ (บาท)	๒๕๖๘ (บาท)	๒๕๖๙ (บาท)	๒๕๗๐ (บาท)		
๑	รถบรรทุกขยะ ขนาด ๑ ตัน	รถบรรทุกขยะ ขนาด ๑ ตัน ปริมาตรกระบอกสูบไม่ต่ำกว่า ๒,๔๐๐ ซีซี หรือกำลังเครื่องยนต์สูงสุดไม่ต่ำกว่า ๑๑๐ กิโลวัตต์ แบบ เปิดข้างเทท้าย	๑,๐๐๐,๐๐๐	๑๐๐,๐๐๐	๑๐๐,๐๐๐	๑๐๐,๐๐๐	๑๐๐,๐๐๐	ประชาชนได้รับบริการด้านบริหารจัดการขยะมูลฝอย	สำนักปลัด
๒	รถบรรทุกขยะ ขนาด ๑ ตัน ๖ ล้อ	รถบรรทุกขยะ ขนาด ๑ ตัน ๖ ล้อ ปริมาตรกระบอกสูบไม่ต่ำกว่า ๖,๐๐๐ ซีซี หรือกำลังเครื่องยนต์สูงสุดไม่ต่ำกว่า ๑๑๐ กิโลวัตต์ แบบเปิดข้างเทท้าย	๒,๓๐๐,๐๐๐	๒,๓๐๐,๐๐๐	๒,๓๐๐,๐๐๐	๒,๓๐๐,๐๐๐	๒,๓๐๐,๐๐๐	ประชาชนได้รับบริการด้านบริหารจัดการขยะมูลฝอย	สำนักปลัด
๓	รถบรรทุกขยะ ขนาด ๑ ตัน ๖ ล้อ	รถบรรทุกขยะ ขนาด ๑ ตัน ๖ ล้อ ปริมาตรกระบอกสูบไม่ต่ำกว่า ๖,๐๐๐ ซีซี หรือกำลังเครื่องยนต์สูงสุดไม่ต่ำกว่า ๑๑๐ กิโลวัตต์ แบบอัดท้าย	๒,๕๐๐,๐๐๐	๒,๕๐๐,๐๐๐	๒,๕๐๐,๐๐๐	๒,๕๐๐,๐๐๐	๒,๕๐๐,๐๐๐	ประชาชนได้รับบริการด้านบริหารจัดการขยะมูลฝอย	สำนักปลัด
		รวม	๕,๘๐๐,๐๐๐	๔,๙๐๐,๐๐๐	๔,๙๐๐,๐๐๐	๔,๙๐๐,๐๐๐	๔,๙๐๐,๐๐๐		

๔. ประเภทครุภัณฑ์ยานพาหนะและขนส่ง

๔.๔ กลยุทธ์ส่งเสริมการปฏิบัติงานพัฒนาระบบเทคโนโลยีสารสนเทศเครื่องมือเครื่องใช้และอาคารสถานที่ในการให้บริการประชาชน

(๑) แผนงานบริหารงานทั่วไป

ที่	ครุภัณฑ์	เป้าหมาย (ผลิตภัณฑ์ของครุภัณฑ์)	งบประมาณ					ผลที่คาดจะได้รับ	หน่วยงานรับผิดชอบหลัก
			๒๕๖๖ (บาท)	๒๕๖๗ (บาท)	๒๕๖๘ (บาท)	๒๕๖๙ (บาท)	๒๕๗๐ (บาท)		
๓	ลิฟต์	ลิฟต์ จำนวน ๑ ตัว	๑๐๐,๐๐๐	๑๐๐,๐๐๐	๑๐๐,๐๐๐	๑๐๐,๐๐๐	๑๐๐,๐๐๐	ประชาชนได้ความสะดวกสบายในการติดต่อราชการ	กองช่าง
		รวม	๑๐๐,๐๐๐	๑๐๐,๐๐๐	๑๐๐,๐๐๐	๑๐๐,๐๐๐	๑๐๐,๐๐๐		

๔. ประเภทครุภัณฑ์ยานพาหนะและขนส่ง

๔.๔ กลยุทธ์ส่งเสริมการปฏิบัติงานพัฒนาระบบเทคโนโลยีสารสนเทศเครื่องมือเครื่องใช้และอาคารสถานที่ในการให้บริการประชาชน

(๒) แผนงานเคหะและชุมชน

ที่	ครุภัณฑ์	เป้าหมาย (ผลิตภัณฑ์ของครุภัณฑ์)	งบประมาณ					ผลที่คาดจะได้รับ	หน่วยงานรับผิดชอบหลัก
			๒๕๖๖ (บาท)	๒๕๖๗ (บาท)	๒๕๖๘ (บาท)	๒๕๖๙ (บาท)	๒๕๗๐ (บาท)		
๑	รถกระเช้า ๖ ล้อ	รถกระเช้า ๖ ล้อ จำนวน ๑ คัน	๒,๐๐๐,๐๐๐	๒,๐๐๐,๐๐๐	๒,๐๐๐,๐๐๐	๒,๐๐๐,๐๐๐	๒,๐๐๐,๐๐๐	ประชาชนได้รับบริการด้านไฟฟ้าสาธารณะ	กองช่าง
		รวม	๒,๐๐๐,๐๐๐	๒,๐๐๐,๐๐๐	๒,๐๐๐,๐๐๐	๒,๐๐๐,๐๐๐	๒,๐๐๐,๐๐๐		

๔. ประเภทครุภัณฑ์ยานพาหนะและขนส่ง

๔.๔ กลยุทธ์ส่งเสริมการปฏิบัติงานพัฒนาระบบเทคโนโลยีสารสนเทศเครื่องมือเครื่องใช้และอาคารสถานที่ในการให้บริการประชาชน

(๓) แผนงานสร้างความเข้มแข็งของชุมชน

ที่	ครุภัณฑ์	เป้าหมาย (ผลิตภัณฑ์ของครุภัณฑ์)	งบประมาณ					ผลที่คาดจะได้รับ	หน่วยงานรับผิดชอบหลัก
			๒๕๖๖ (บาท)	๒๕๖๗ (บาท)	๒๕๖๘ (บาท)	๒๕๖๙ (บาท)	๒๕๗๐ (บาท)		
๑	รถบรรทุกน้ำ	รถบรรทุกน้ำ จำนวน ๑ คัน	๒,๕๐๐,๐๐๐	๒,๕๐๐,๐๐๐	๒,๕๐๐,๐๐๐	๒,๕๐๐,๐๐๐	๒,๕๐๐,๐๐๐	ประชาชนได้ความช่วยเหลือในด้านบริการส่งน้ำและป้องกันการเกิดอัคคีภัย	สำนักปลัด
๒	รถดับเพลิง	รถดับเพลิง แบบอเนกประสงค์ ๔,๐๐๐ ลิตร	๒,๐๐๐,๐๐๐	๒,๐๐๐,๐๐๐	๒,๐๐๐,๐๐๐	๒,๐๐๐,๐๐๐	๒,๐๐๐,๐๐๐	ประชาชนได้รับบริการและป้องกันการระงับเหตุอัคคีภัย	สำนักปลัด
๓	รถบัสโดยสารปรับอากาศ	รถบัสโดยสารปรับอากาศ ขนาดไม่น้อยกว่า ๔๔ ที่นั่ง จำนวน ๑ คัน	๖,๒๐๐,๐๐๐	๖,๒๐๐,๐๐๐	๖,๒๐๐,๐๐๐	๖,๒๐๐,๐๐๐	๖,๒๐๐,๐๐๐	ประชาชนสะดวกสบายในการเดินทางเข้าร่วมกิจกรรมต่าง ๆของ อบต.ออย	สำนักปลัด
๔	เรือพาย	เรือพาย ขนาด ๑๒ ฝีพาย	๒๕๐,๐๐๐	๒๕๐,๐๐๐	๒๕๐,๐๐๐	๒๕๐,๐๐๐	๒๕๐,๐๐๐	ประชาชนได้รับบริการในการช่วยเหลือการเกิดเหตุอุทกภัยน้ำป่าไหลหลาก	สำนักปลัด
๕	เรือท้องแบนไฟเบอร์กลาส	เรือท้องแบนไฟเบอร์กลาสพร้อมเครื่องยนต์และอุปกรณ์ประจำเรือ จำนวน ๑ ลำ	๑๐๐,๐๐๐	๑๐๐,๐๐๐	๑๐๐,๐๐๐	๑๐๐,๐๐๐	๑๐๐,๐๐๐	ประชาชนได้รับบริการในการช่วยเหลือการเกิดเหตุอุทกภัยน้ำป่าไหลหลาก	สำนักปลัด
๖	รถบรรทุกสำหรับย่อยกิ่งไม้	รถบรรทุกสำหรับย่อยกิ่งไม้ จำนวน ๑ คัน	๗,๕๐๐,๐๐๐	๗,๕๐๐,๐๐๐	๗,๕๐๐,๐๐๐	๗,๕๐๐,๐๐๐	๗,๕๐๐,๐๐๐	ประชาชนได้รับบริการจากการกำจัดขยะ ตัดแต่งต้นไม้	สำนักปลัด
		รวม	๑๘,๕๕๐,๐๐๐	๑๘,๕๕๐,๐๐๐	๑๘,๕๕๐,๐๐๐	๑๘,๕๕๐,๐๐๐	๑๘,๕๕๐,๐๐๐		

๔. ประเภทครุภัณฑ์ยานพาหนะและขนส่ง

๔.๔ กลยุทธ์ส่งเสริมการปฏิบัติงานพัฒนาระบบเทคโนโลยีสารสนเทศเครื่องมือเครื่องใช้และอาคารสถานที่ในการให้บริการประชาชน

(๔) แผนงานอุตสาหกรรมและโยธา

ที่	ครุภัณฑ์	เป้าหมาย (ผลิตภัณฑ์ของครุภัณฑ์)	งบประมาณ					ผลที่คาดจะได้รับ	หน่วยงานรับผิดชอบหลัก
			๒๕๖๖ (บาท)	๒๕๖๗ (บาท)	๒๕๖๘ (บาท)	๒๕๖๙ (บาท)	๒๕๗๐ (บาท)		
๑	รถชุดตีนตะขาบ	ขนาด ๑๒๐ แรงม้า	๔,๐๐๐,๐๐๐	๔,๐๐๐,๐๐๐	๔,๐๐๐,๐๐๐	๔,๐๐๐,๐๐๐	๔,๐๐๐,๐๐๐	ประชาชนได้รับความช่วยเหลือจากความเดือนร้อนในการใช้ถนน	สำนักปลัด
		รวม	๔,๐๐๐,๐๐๐	๔,๐๐๐,๐๐๐	๔,๐๐๐,๐๐๐	๔,๐๐๐,๐๐๐	๔,๐๐๐,๐๐๐		

๕. ประเภทครุภัณฑ์การเกษตร

๕.๑ กลยุทธ์ส่งเสริมการเกษตรผสมผสานและเกษตรอินทรีย์เพื่อให้ผลผลิตทางการเกษตรปลอดภัย

(๑) แผนงานการเกษตร

ที่	ครุภัณฑ์	เป้าหมาย (ผลิตภัณฑ์ของครุภัณฑ์)	งบประมาณ					ผลที่คาดจะได้รับ	หน่วยงานรับผิดชอบหลัก
			๒๕๖๖ (บาท)	๒๕๖๗ (บาท)	๒๕๖๘ (บาท)	๒๕๖๙ (บาท)	๒๕๗๐ (บาท)		
๑	เครื่องพ่นยา	เครื่องพ่นยา แบบใช้แรงดันของเหลว ชนิดตั้งพื้น ขนาด ๒.๕ แรงม้า	๑๐,๐๐๐	๑๐,๐๐๐	๑๐,๐๐๐	๑๐,๐๐๐	๑๐,๐๐๐	เกษตรได้รับการช่วยเหลือ ในการฉีดพ่นสารเคมี ยาฆ่าแมลง ปุ๋ยหมักชีวภาพ ปุ๋ยน้ำ	สำนักปลัด
๒	เครื่องพ่นยา	เครื่องพ่นยา แบบใช้แรงดันของเหลว ชนิดตั้งพื้น ขนาด ๓.๕ แรงม้า	๑๒,๐๐๐	๑๒,๐๐๐	๑๒,๐๐๐	๑๒,๐๐๐	๑๒,๐๐๐	เกษตรได้รับการช่วยเหลือ ในการฉีดพ่นสารเคมี ยาฆ่าแมลง ปุ๋ยหมักชีวภาพ ปุ๋ยน้ำ	สำนักปลัด
๓	เครื่องพ่นยา	เครื่องพ่นยา แบบใช้แรงลม ชนิดสะพายหลัง ขนาด ๓.๕ แรงม้า	๒๕,๐๐๐	๒๕,๐๐๐	๒๕,๐๐๐	๒๕,๐๐๐	๒๕,๐๐๐	เกษตรได้รับการช่วยเหลือ ในการฉีดพ่นสารเคมี ยาฆ่าแมลง ปุ๋ยหมักชีวภาพ ปุ๋ยน้ำ	สำนักปลัด
๔	เครื่องพ่นหมอกควัน	เครื่องพ่นหมอกควัน จำนวน ๓ เครื่อง	๕๙,๐๐๐	๕๙,๐๐๐	๕๙,๐๐๐	๕๙,๐๐๐	๕๙,๐๐๐	ประชาชนได้รับการป้องกันควบคุมโรคที่เกิดจากยุง	สำนักปลัด
๕	เครื่องชั่ง แบบตุ้มถ่วง	เครื่องชั่ง แบบตุ้มถ่วง ขนาด ๒,๐๐๐ กิโลกรัม	๒๐,๐๐๐	๒๐,๐๐๐	๒๐,๐๐๐	๒๐,๐๐๐	๒๐,๐๐๐	ประชาชนสามารถมาใช้บริการชั่งน้ำหนักหรือมวลของวัตถุ	สำนักปลัด
๖	เครื่องชั่ง แบบดิจิตอล	เครื่องชั่ง แบบดิจิตอล ขนาด ๒,๐๐๐ กิโลกรัม	๓๕,๐๐๐	๓๕,๐๐๐	๓๕,๐๐๐	๓๕,๐๐๐	๓๕,๐๐๐	ประชาชนสามารถมาใช้บริการชั่งน้ำหนักหรือมวลของวัตถุ	สำนักปลัด
๗	ซับเมิร์สสูบน้ำ (Submerse)	ซับเมิร์สสูบน้ำ (Submerse)	๕๐,๐๐๐	๕๐,๐๐๐	๕๐,๐๐๐	๕๐,๐๐๐	๕๐,๐๐๐	ประชาชนมีน้ำใช้ใช้ในกิจกรรมต่างๆ เช่น การเกษตร ทำไร่ ทำสวน	สำนักปลัด

๕. ประเภทครุภัณฑ์การเกษตร

๕.๑ กลยุทธ์ส่งเสริมการเกษตรผสมผสานและเกษตรอินทรีย์เพื่อให้ผลผลิตทางการเกษตรปลอดภัย

(๑) แผนงานการเกษตร

ที่	ครุภัณฑ์	เป้าหมาย (ผลิตภัณฑ์ของครุภัณฑ์)	งบประมาณ					ผลที่คาดจะได้รับ	หน่วยงานรับผิดชอบหลัก
			๒๕๖๖ (บาท)	๒๕๖๗ (บาท)	๒๕๖๘ (บาท)	๒๕๖๙ (บาท)	๒๕๗๐ (บาท)		
๘	เครื่องสูบน้ำ แบบหอยโข่ง	เครื่องสูบน้ำ แบบหอยโข่ง เครื่องเบนซิน สูบน้ำได้ ๑,๐๐๐ ลิตรต่อนาที ขนาด ๗ แรงม้า	๑๕,๐๐๐	๑๕,๐๐๐	๑๕,๐๐๐	๑๕,๐๐๐	๑๕,๐๐๐	ประชาชนมีน้ำใช้ใช้ในกิจกรรมต่างๆ เช่น การเกษตร ทำไร่ ทำสวน	สำนักปลัด
๙	เครื่องสูบน้ำ แบบหอยโข่ง	เครื่องสูบน้ำ แบบหอยโข่ง เครื่องเบนซิน สูบน้ำได้ ๑,๐๐๐ ลิตรต่อนาที ขนาด ๕ แรงม้า	๙,๐๐๐	๙,๐๐๐	๙,๐๐๐	๙,๐๐๐	๙,๐๐๐	ประชาชนมีน้ำใช้ใช้ในกิจกรรมต่างๆ เช่น การเกษตร ทำไร่ ทำสวน	สำนักปลัด
๑๐	เครื่องสูบน้ำ แบบหอยโข่ง	เครื่องสูบน้ำ แบบหอยโข่ง เครื่องยนต์ดีเซล สูบน้ำได้ ๑,๗๕๐ ลิตรต่อนาที	๖๕,๐๐๐	๖๕,๐๐๐	๖๕,๐๐๐	๖๕,๐๐๐	๖๕,๐๐๐	ประชาชนมีน้ำใช้ใช้ในกิจกรรมต่างๆ เช่น การเกษตร ทำไร่ ทำสวน	สำนักปลัด
๑๑	เครื่องสูบน้ำ แบบหอยโข่ง	เครื่องสูบน้ำ แบบหอยโข่ง มอเตอร์ไฟฟ้า สูบน้ำได้ ๔๕๐ ลิตรต่อนาที	๑๐,๐๐๐	๑๐,๐๐๐	๑๐,๐๐๐	๑๐,๐๐๐	๑๐,๐๐๐	ประชาชนมีน้ำใช้ใช้ในกิจกรรมต่างๆ เช่น การเกษตร ทำไร่ ทำสวน	สำนักปลัด
๑๒	เครื่องสูบน้ำ แบบหอยโข่ง	เครื่องสูบน้ำ แบบหอยโข่ง เครื่องเบนซิน สูบน้ำได้ ๑,๑๑๐ ลิตรต่อนาที	๑๘,๐๐๐	๑๘,๐๐๐	๑๘,๐๐๐	๑๘,๐๐๐	๑๘,๐๐๐	ประชาชนมีน้ำใช้ใช้ในกิจกรรมต่างๆ เช่น การเกษตร ทำไร่ ทำสวน	สำนักปลัด
๑๓	เครื่องสูบน้ำ แบบหอยโข่ง	เครื่องสูบน้ำ แบบหอยโข่ง มอเตอร์ไฟฟ้า สูบน้ำได้ ๑,๕๐๐ ลิตรต่อนาที	๓๗,๐๐๐	๓๗,๐๐๐	๓๗,๐๐๐	๓๗,๐๐๐	๓๗,๐๐๐	ประชาชนมีน้ำใช้ใช้ในกิจกรรมต่างๆ เช่น การเกษตร ทำไร่ ทำสวน	สำนักปลัด

๕. ประเภทครุภัณฑ์การเกษตร

๕.๑ กลยุทธ์ส่งเสริมการเกษตรผสมผสานและเกษตรอินทรีย์เพื่อให้ผลผลิตทางการเกษตรปลอดภัย

(๑) แผนงานการเกษตร

ที่	ครุภัณฑ์	เป้าหมาย (ผลิตภัณฑ์ของครุภัณฑ์)	งบประมาณ					ผลที่คาดจะได้รับ	หน่วยงานรับผิดชอบหลัก
			๒๕๖๖ (บาท)	๒๕๖๗ (บาท)	๒๕๖๘ (บาท)	๒๕๖๙ (บาท)	๒๕๗๐ (บาท)		
๑๔	เครื่องสูบน้ำ แบบหอยโข่ง	เครื่องสูบน้ำ แบบท่อสูบน้ำพญานาค	๑๐๐,๐๐๐	๑๐๐,๐๐๐	๑๐๐,๐๐๐	๑๐๐,๐๐๐	๑๐๐,๐๐๐	ประชาชนมีน้ำใช้ใช้ในกิจกรรมต่างๆ เช่น การเกษตร ทำไร่ ทำสวน	สำนักปลัด
๑๕	รถฟาร์มแทรคเตอร์	รถฟาร์มแทรคเตอร์ ชนิดขับเคลื่อน ๔ ล้อ ขนาด ๔๐ แรงม้า	๕๕๐,๐๐๐	๕๕๐,๐๐๐	๕๕๐,๐๐๐	๕๕๐,๐๐๐	๕๕๐,๐๐๐	เกษตรสามารถใช้รถฟาร์มแทรคเตอร์ ในการลาก จูง ดัน เพื่อประโยชน์ในการเกษตร	สำนักปลัด
๑๖	รถไถ	รถไถ ขนาด ๑๐ แรงม้า	๗๖,๐๐๐	๗๖,๐๐๐	๗๖,๐๐๐	๗๖,๐๐๐	๗๖,๐๐๐	เกษตรสามารถใช้รถไถในการไถปรับหน้าดิน พรวนดิน สามารถนำมาใช้งานในพื้นที่เพาะปลูกได้สารพัดด้วน	สำนักปลัด
๑๗	เลื่อยโซ่ยนต์	เลื่อยโซ่ยนต์	๕๐,๐๐๐	๕๐,๐๐๐	๕๐,๐๐๐	๕๐,๐๐๐	๕๐,๐๐๐	มีเลื่อยโซ่ยนต์ไว้ตัดไม้หรือตัดแต่งวัสดุชนิดอื่น ไว้บริการประชาชน	สำนักปลัด
		รวม	๑,๑๔๑,๐๐๐	๑,๑๔๑,๐๐๐	๑,๑๔๑,๐๐๐	๑,๑๔๑,๐๐๐	๑,๑๔๑,๐๐๐		

๖. ประเภทครุภัณฑ์ก่อสร้าง

๖.๑ กลยุทธ์ส่งเสริมการปฏิบัติงานพัฒนาระบบเทคโนโลยีสารสนเทศเครื่องมือเครื่องใช้และอาคารสถานที่ในการให้บริการประชาชน

(๑) แผนงานอุตสาหกรรมและโยธา

ที่	ครุภัณฑ์	เป้าหมาย (ผลิตภัณฑ์ของครุภัณฑ์)	งบประมาณ					ผลที่คาดจะได้รับ	หน่วยงานรับผิดชอบหลัก
			๒๕๖๖ (บาท)	๒๕๖๗ (บาท)	๒๕๖๘ (บาท)	๒๕๖๙ (บาท)	๒๕๗๐ (บาท)		
๑	เครื่องผสมคอนกรีต	เครื่องผสมคอนกรีต ชนิดเหล็กเหนียว	๕๒,๐๐๐	๕๒,๐๐๐	๕๒,๐๐๐	๕๒,๐๐๐	๕๒,๐๐๐	อบต.ออย สามารถใช้เครื่องผสมคอนกรีต ไว้ซ่อมแซมถนน ลานคอนกรีตและอื่น ๆ เพื่อบริการประชาชน	กองช่าง
๒	เครื่องผสมคอนกรีต	เครื่องผสมคอนกรีต ชนิดเหล็กหล่อ	๕๕,๐๐๐	๕๕,๐๐๐	๕๕,๐๐๐	๕๕,๐๐๐	๕๕,๐๐๐	อบต.ออย สามารถใช้เครื่องผสมคอนกรีต ไว้ซ่อมแซมถนน ลานคอนกรีตและอื่น ๆ เพื่อบริการประชาชน	กองช่าง
๓	เครื่องสั่นคอนกรีต	เครื่องสั่นคอนกรีต ขนาด ๒๕ มิลลิเมตร	๑๖,๐๐๐	๑๖,๐๐๐	๑๖,๐๐๐	๑๖,๐๐๐	๑๖,๐๐๐	อบต.ออย สามารถใช้เครื่องสั่นคอนกรีต ไว้บริการประชาชน	กองช่าง
๔	เครื่องสั่นคอนกรีต	เครื่องสั่นคอนกรีต ขนาด ๓๘ มิลลิเมตร	๑๘,๐๐๐	๑๘,๐๐๐	๑๘,๐๐๐	๑๘,๐๐๐	๑๘,๐๐๐	อบต.ออย สามารถใช้เครื่องสั่นคอนกรีต ไว้บริการประชาชน	กองช่าง
๕	เครื่องสั่นคอนกรีต	เครื่องสั่นคอนกรีต ขนาด ๔๕ มิลลิเมตร	๑๙,๐๐๐	๑๙,๐๐๐	๑๙,๐๐๐	๑๙,๐๐๐	๑๙,๐๐๐	อบต.ออย สามารถใช้เครื่องสั่นคอนกรีต ไว้บริการประชาชน	กองช่าง
๖	เครื่องตบดิน	เครื่องตบดิน	๒๑,๐๐๐	๒๑,๐๐๐	๒๑,๐๐๐	๒๑,๐๐๐	๒๑,๐๐๐	อบต.ออย สามารถใช้เครื่องตบดิน ไว้บริการประชาชน	กองช่าง
๗	เครื่องเจาะดิน	เครื่องเจาะดิน	๒๐,๐๐๐	๒๐,๐๐๐	๒๐,๐๐๐	๒๐,๐๐๐	๒๐,๐๐๐	อบต.ออย สามารถใช้เครื่องเจาะดิน ไว้บริการประชาชน	กองช่าง

๖. ประเภทครุภัณฑ์ก่อสร้าง

๖.๑ กลยุทธ์ส่งเสริมการปฏิบัติงานพัฒนาระบบเทคโนโลยีสารสนเทศเครื่องมือเครื่องใช้และอาคารสถานที่ในการให้บริการประชาชน

(๑) แผนงานอุตสาหกรรมและโยธา

ที่	ครุภัณฑ์	เป้าหมาย (ผลิตภัณฑ์ของครุภัณฑ์)	งบประมาณ					ผลที่คาดจะได้รับ	หน่วยงานรับผิดชอบหลัก
			๒๕๖๖ (บาท)	๒๕๖๗ (บาท)	๒๕๖๘ (บาท)	๒๕๖๙ (บาท)	๒๕๗๐ (บาท)		
๘	เลื่อยไฟฟ้า	เลื่อยไฟฟ้า	๑๐,๐๐๐	๑๐,๐๐๐	๑๐,๐๐๐	๑๐,๐๐๐	๑๐,๐๐๐	อบต.ออย สามารถใช้เลื่อยไฟฟ้า ไว้บริการประชาชน	กองช่าง
๙	เครื่องอัดจารบี	เครื่องอัดจารบี	๑๐,๐๐๐	๑๐,๐๐๐	๑๐,๐๐๐	๑๐,๐๐๐	๑๐,๐๐๐	อบต.ออย สามารถใช้เครื่องอัดจารบี ไว้บริการประชาชน	กองช่าง
๑๐	เสาไฟฟ้า	เสาไฟฟ้า	๑๐,๐๐๐	๑๐,๐๐๐	๑๐,๐๐๐	๑๐,๐๐๐	๑๐,๐๐๐	อบต.ออย มีเสาไฟฟ้า ไว้บริการประชาชน	กองช่าง
๑๑	เครื่องเจาะกระแทกคอนกรีต	เครื่องเจาะกระแทกคอนกรีต	๔๕,๐๐๐	๔๕,๐๐๐	๔๕,๐๐๐	๔๕,๐๐๐	๔๕,๐๐๐	อบต.ออย สามารถใช้เครื่องเจาะกระแทกคอนกรีต ไว้บริการประชาชน	สำนักปลัด
๑๒	ระบบประปาตามแบบป๊อกแทงค์ ขนาดใหญ่	ระบบประปาตามแบบป๊อกแทงค์ ขนาดใหญ่ ในบัญชีวัดกรรมไทย หมู่ที่ ๒ บ้านดอนแก้ว ตำบลออย อำเภอปง จังหวัดพะเยา	๕,๒๐๐,๐๐๐	๕,๒๐๐,๐๐๐	๕,๒๐๐,๐๐๐	๕,๒๐๐,๐๐๐	๕,๒๐๐,๐๐๐	ประชาชนมีประปาหมู่บ้านให้มีความใสสะอาด เหมาะแก่การใช้เป็นน้ำประปาเพื่ออุปโภคบริโภค	กองช่าง
๑๓	ระบบประปาตามแบบป๊อกแทงค์ ขนาดใหญ่	ระบบประปาตามแบบป๊อกแทงค์ ขนาดใหญ่ ในบัญชีวัดกรรมไทย หมู่ที่ ๓ บ้านดอนไชยป่าแขม ตำบลออย อำเภอปง จังหวัดพะเยา	๕,๒๐๐,๐๐๐	๕,๒๐๐,๐๐๐	๕,๒๐๐,๐๐๐	๕,๒๐๐,๐๐๐	๕,๒๐๐,๐๐๐	ประชาชนมีประปาหมู่บ้านให้มีความใสสะอาด เหมาะแก่การใช้เป็นน้ำประปาเพื่ออุปโภคบริโภค	กองช่าง

๖. ประเภทครุภัณฑ์ก่อสร้าง

๖.๑ กลยุทธ์ส่งเสริมการปฏิบัติงานพัฒนาระบบเทคโนโลยีสารสนเทศเครื่องมือเครื่องใช้และอาคารสถานที่ในการให้บริการประชาชน

(๑) แผนงานอุตสาหกรรมและโยธา

ที่	ครุภัณฑ์	เป้าหมาย (ผลิตภัณฑ์ของครุภัณฑ์)	งบประมาณ					ผลที่คาดจะได้รับ	หน่วยงานรับผิดชอบหลัก
			๒๕๖๖ (บาท)	๒๕๖๗ (บาท)	๒๕๖๘ (บาท)	๒๕๖๙ (บาท)	๒๕๗๐ (บาท)		
๑๔	ระบบประปาตามแบบป๊อกแทงค์ ขนาดใหญ่	ระบบประปาตามแบบป๊อกแทงค์ ขนาดใหญ่ ในบัญชีวัดกรรมไทย หมู่ที่ ๔ บ้าน หล่าย ตำบลออย อำเภอปง จังหวัดพะเยา	๕,๒๐๐,๐๐๐	๕,๒๐๐,๐๐๐	๕,๒๐๐,๐๐๐	๕,๒๐๐,๐๐๐	๕,๒๐๐,๐๐๐	ประชาชนมีประปาหมู่บ้านให้มีความใสสะอาด เหมาะแก่การใช้เป็นน้ำประปาเพื่ออุปโภคบริโภค	กองช่าง
๑๕	ระบบประปาตามแบบป๊อกแทงค์ ขนาดใหญ่	ระบบประปาตามแบบป๊อกแทงค์ ขนาดใหญ่ ในบัญชีวัดกรรมไทย หมู่ที่ ๕ บ้านต้นฝาง ตำบลออย อำเภอปง จังหวัดพะเยา	๕,๒๐๐,๐๐๐	๕,๒๐๐,๐๐๐	๕,๒๐๐,๐๐๐	๕,๒๐๐,๐๐๐	๕,๒๐๐,๐๐๐	ประชาชนมีประปาหมู่บ้านให้มีความใสสะอาด เหมาะแก่การใช้เป็นน้ำประปาเพื่ออุปโภคบริโภค	กองช่าง
๑๖	ระบบประปาตามแบบป๊อกแทงค์ ขนาดใหญ่	ระบบประปาตามแบบป๊อกแทงค์ ขนาดใหญ่ ในบัญชีวัดกรรมไทย หมู่ที่ ๖ บ้านหลวง ตำบลออย อำเภอปง จังหวัดพะเยา	๕,๒๐๐,๐๐๐	๕,๒๐๐,๐๐๐	๕,๒๐๐,๐๐๐	๕,๒๐๐,๐๐๐	๕,๒๐๐,๐๐๐	ประชาชนมีประปาหมู่บ้านให้มีความใสสะอาด เหมาะแก่การใช้เป็นน้ำประปาเพื่ออุปโภคบริโภค	กองช่าง
๑๗	ระบบประปาตามแบบป๊อกแทงค์ ขนาดใหญ่	ระบบประปาตามแบบป๊อกแทงค์ ขนาดใหญ่ ในบัญชีวัดกรรมไทย หมู่ที่ ๗ บ้านฝายแก้ว ตำบลออย อำเภอปง จังหวัดพะเยา	๕,๒๐๐,๐๐๐	๕,๒๐๐,๐๐๐	๕,๒๐๐,๐๐๐	๕,๒๐๐,๐๐๐	๕,๒๐๐,๐๐๐	ประชาชนมีประปาหมู่บ้านให้มีความใสสะอาด เหมาะแก่การใช้เป็นน้ำประปาเพื่ออุปโภคบริโภค	กองช่าง

๖. ประเภทครุภัณฑ์ก่อสร้าง

๖.๑ กลยุทธ์ส่งเสริมการปฏิบัติงานพัฒนาระบบเทคโนโลยีสารสนเทศเครื่องมือเครื่องใช้และอาคารสถานที่ในการให้บริการประชาชน

(๑) แผนงานอุตสาหกรรมและโยธา

ที่	ครุภัณฑ์	เป้าหมาย (ผลิตภัณฑ์ของครุภัณฑ์)	งบประมาณ					ผลที่คาดจะได้รับ	หน่วยงานรับผิดชอบหลัก
			๒๕๖๖ (บาท)	๒๕๖๗ (บาท)	๒๕๖๘ (บาท)	๒๕๖๙ (บาท)	๒๕๗๐ (บาท)		
๑๘	ระบบประปาตามแบบป๊อกแทงค์ ขนาดใหญ่	ระบบประปาตามแบบป๊อกแทงค์ ขนาดใหญ่ ในบัญชีวัดกรรมไทย หมู่ที่ ๘ บ้านป่าแพะ ตำบลออย อำเภอปง จังหวัดพะเยา	๕,๒๐๐,๐๐๐	๕,๒๐๐,๐๐๐	๕,๒๐๐,๐๐๐	๕,๒๐๐,๐๐๐	๕,๒๐๐,๐๐๐	ประชาชนมีประปาหมู่บ้านให้มีความใสสะอาด เหมาะแก่การใช้เป็นน้ำประปาเพื่ออุปโภคบริโภค	กองช่าง
๑๙	ระบบประปาตามแบบป๊อกแทงค์ ขนาดใหญ่	ระบบประปาตามแบบป๊อกแทงค์ ขนาดใหญ่ ในบัญชีวัดกรรมไทย หมู่ที่ ๙ บ้านแม่ทาย ตำบลออย อำเภอปง จังหวัดพะเยา	๕,๒๐๐,๐๐๐	๕,๒๐๐,๐๐๐	๕,๒๐๐,๐๐๐	๕,๒๐๐,๐๐๐	๕,๒๐๐,๐๐๐	ประชาชนมีประปาหมู่บ้านให้มีความใสสะอาด เหมาะแก่การใช้เป็นน้ำประปาเพื่ออุปโภคบริโภค	กองช่าง
๒๐	ระบบประปาตามแบบป๊อกแทงค์ ขนาดใหญ่	ระบบประปาตามแบบป๊อกแทงค์ ขนาดใหญ่ ในบัญชีวัดกรรมไทย หมู่ที่ ๑๐ บ้านหนองขวาง ตำบลออย อำเภอปง จังหวัดพะเยา	๕,๒๐๐,๐๐๐	๕,๒๐๐,๐๐๐	๕,๒๐๐,๐๐๐	๕,๒๐๐,๐๐๐	๕,๒๐๐,๐๐๐	ประชาชนมีประปาหมู่บ้านให้มีความใสสะอาด เหมาะแก่การใช้เป็นน้ำประปาเพื่ออุปโภคบริโภค	กองช่าง
๒๑	ระบบประปาตามแบบป๊อกแทงค์ ขนาดใหญ่	ระบบประปาตามแบบป๊อกแทงค์ ขนาดใหญ่ ในบัญชีวัดกรรมไทย หมู่ที่ ๑๑ บ้านหล่ายใหม่ ตำบลออย อำเภอปง จังหวัดพะเยา	๕,๒๐๐,๐๐๐	๕,๒๐๐,๐๐๐	๕,๒๐๐,๐๐๐	๕,๒๐๐,๐๐๐	๕,๒๐๐,๐๐๐	ประชาชนมีประปาหมู่บ้านให้มีความใสสะอาด เหมาะแก่การใช้เป็นน้ำประปาเพื่ออุปโภคบริโภค	กองช่าง

๖. ประเภทครุภัณฑ์ก่อสร้าง

๖.๑ กลยุทธ์ส่งเสริมการปฏิบัติงานพัฒนาระบบเทคโนโลยีสารสนเทศเครื่องมือเครื่องใช้และอาคารสถานที่ในการให้บริการประชาชน

(๑) แผนงานอุตสาหกรรมและโยธา

ที่	ครุภัณฑ์	เป้าหมาย (ผลิตภัณฑ์ของครุภัณฑ์)	งบประมาณ					ผลที่คาดจะได้รับ	หน่วยงานรับผิดชอบหลัก
			๒๕๖๖ (บาท)	๒๕๖๗ (บาท)	๒๕๖๘ (บาท)	๒๕๖๙ (บาท)	๒๕๗๐ (บาท)		
๒๒	ระบบประปาตามแบบป๊อกแทงค์ ขนาดใหญ่	ระบบประปาตามแบบป๊อกแทงค์ ขนาดใหญ่ ในบัญชีวัดกรรมไทย หมู่ที่ ๑๒ บ้านดอนทอง ตำบลออย อำเภอปง จังหวัดพะเยา	๕,๒๐๐,๐๐๐	๕,๒๐๐,๐๐๐	๕,๒๐๐,๐๐๐	๕,๒๐๐,๐๐๐	๕,๒๐๐,๐๐๐	ประชาชนมีประปาหมู่บ้านให้มีความใสสะอาด เหมาะแก่การใช้เป็นน้ำประปาเพื่ออุปโภคบริโภค	กองช่าง
๒๓	ระบบประปาตามแบบป๊อกแทงค์ ขนาดใหญ่	ระบบประปาตามแบบป๊อกแทงค์ ขนาดใหญ่ ในบัญชีวัดกรรมไทย หมู่ที่ ๑๓ บ้านดอนเจริญ ตำบลออย อำเภอปง จังหวัดพะเยา	๕,๒๐๐,๐๐๐	๕,๒๐๐,๐๐๐	๕,๒๐๐,๐๐๐	๕,๒๐๐,๐๐๐	๕,๒๐๐,๐๐๐	ประชาชนมีประปาหมู่บ้านให้มีความใสสะอาด เหมาะแก่การใช้เป็นน้ำประปาเพื่ออุปโภคบริโภค	กองช่าง
๒๔	ระบบประปาตามแบบป๊อกแทงค์ ขนาดใหญ่	ระบบประปาตามแบบป๊อกแทงค์ ขนาดใหญ่ ในบัญชีวัดกรรมไทย หมู่ที่ ๑๔ บ้านดอนไชยป่าแขม ตำบลออย อำเภอปง จังหวัดพะเยา	๕,๒๐๐,๐๐๐	๕,๒๐๐,๐๐๐	๕,๒๐๐,๐๐๐	๕,๒๐๐,๐๐๐	๕,๒๐๐,๐๐๐	ประชาชนมีประปาหมู่บ้านให้มีความใสสะอาด เหมาะแก่การใช้เป็นน้ำประปาเพื่ออุปโภคบริโภค	กองช่าง
๒๕	ระบบสูบน้ำพลังงานแสงอาทิตย์ แบบเคลื่อนที่	ระบบสูบน้ำพลังงานแสงอาทิตย์ แบบเคลื่อนที่ แบบรถเข็น ขนาดแผง PV(Solar Cell) ไม่น้อยกว่า ๓๔๐ วัตต์	๒๕,๐๐๐	๒๕,๐๐๐	๒๕,๐๐๐	๒๕,๐๐๐	๒๕,๐๐๐	ประชาชนมีระบบสูบน้ำพลังงานแสงอาทิตย์ แบบเคลื่อนที่ เพื่อสูบน้ำไว้ใช้กรณีไม่มีไฟฟ้า	กองช่าง

๖. ประเภทครุภัณฑ์ก่อสร้าง

๖.๑ กลยุทธ์ส่งเสริมการปฏิบัติงานพัฒนาระบบเทคโนโลยีสารสนเทศเครื่องมือเครื่องใช้และอาคารสถานที่ในการให้บริการประชาชน

(๑) แผนงานอุตสาหกรรมและโยธา

ที่	ครุภัณฑ์	เป้าหมาย (ผลิตภัณฑ์ของครุภัณฑ์)	งบประมาณ					ผลที่คาดจะได้รับ	หน่วยงานรับผิดชอบหลัก
			๒๕๖๖ (บาท)	๒๕๖๗ (บาท)	๒๕๖๘ (บาท)	๒๕๖๙ (บาท)	๒๕๗๐ (บาท)		
๒๖	ระบบสูบน้ำพลังงานแสงอาทิตย์ แบบเคลื่อนที่	ระบบสูบน้ำพลังงานแสงอาทิตย์ แบบเคลื่อนที่ แบบรถเข็น ขนาดแผง PV(Solar Cell ไม่น้อยกว่า ๓,๐๖๐ วัตต์ (มอเตอร์ประสิทธิภาพสูง ขนาด ๓ แรงม้า หรือ ๒.๒ KW. เหมาะสมกับชนิดปั๊มสูบน้ำ	๒๕๐,๐๐๐	๒๕๐,๐๐๐	๒๕๐,๐๐๐	๒๕๐,๐๐๐	๒๕๐,๐๐๐	ประชาชนมีระบบสูบน้ำพลังงานแสงอาทิตย์ แบบเคลื่อนที่ เพื่อสูบน้ำไว้ใช้กรณีไม่มีไฟฟ้า	กองช่าง
๒๗	เครื่องผลิตน้ำประปาที่มีถาดเติมอากาศแบบหมุนวนและระบบล้างย้อนสารกรองอัตโนมัติ	เครื่องผลิตน้ำประปาที่มีถาดเติมอากาศแบบหมุนวนและระบบล้างย้อนสารกรองอัตโนมัติ ขนาดใหญ่ บ้านดอนเงิน หมู่ที่๑ ต.ออย อ.ปง จ.พะเยา	๒,๖๗๐,๐๐๐	๒,๖๗๐,๐๐๐	๒,๖๗๐,๐๐๐	๒,๖๗๐,๐๐๐	๒,๖๗๐,๐๐๐	ประชาชนมีน้ำประปาที่มีถาดเติมอากาศแบบหมุนวนและระบบล้างย้อนสารกรองอัตโนมัติ	กองช่าง
๒๘	เครื่องผลิตน้ำประปาที่มีถาดเติมอากาศแบบหมุนวนและระบบล้างย้อนสารกรองอัตโนมัติ	เครื่องผลิตน้ำประปาที่มีถาดเติมอากาศแบบหมุนวนและระบบล้างย้อนสารกรองอัตโนมัติ ขนาดใหญ่ บ้านดอนเงิน หมู่ที่ ๑ ต. ออย อ.ปง จ.พะเยา	๒,๖๗๐,๐๐๐	๒,๖๗๐,๐๐๐	๒,๖๗๐,๐๐๐	๒,๖๗๐,๐๐๐	๒,๖๗๐,๐๐๐	ประชาชนมีน้ำประปาที่มีถาดเติมอากาศแบบหมุนวนและระบบล้างย้อนสารกรองอัตโนมัติ	กองช่าง

๖. ประมาณครุภัณฑ์ก่อสร้าง

๖.๑ กลยุทธ์ส่งเสริมการปฏิบัติงานพัฒนาระบบเทคโนโลยีสารสนเทศเครื่องมือเครื่องใช้และอาคารสถานที่ในการให้บริการประชาชน

(๑) แผนงานอุตสาหกรรมและโยธา

ที่	ครุภัณฑ์	เป้าหมาย (ผลิตภัณฑ์ของครุภัณฑ์)	งบประมาณ					ผลที่คาดจะได้รับ	หน่วยงานรับผิดชอบหลัก
			๒๕๖๖ (บาท)	๒๕๖๗ (บาท)	๒๕๖๘ (บาท)	๒๕๖๙ (บาท)	๒๕๗๐ (บาท)		
๒๙	เครื่องผลิตน้ำประปาที่มีถาดเติมอากาศแบบหมุนวนและระบบล้างย้อนสารกรองอัตโนมัติ	เครื่องผลิตน้ำประปาที่มีถาดเติมอากาศแบบหมุนวนและระบบล้างย้อนสารกรองอัตโนมัติ ขนาดใหญ่ บ้านดอนแก้ว หมู่ที่ ๒ ต.ออย อ.ปง จ.พะเยา	๒,๖๗๐,๐๐๐	๒,๖๗๐,๐๐๐	๒,๖๗๐,๐๐๐	๒,๖๗๐,๐๐๐	๒,๖๗๐,๐๐๐	ประชาชนมีน้ำประปาที่มีถาดเติมอากาศแบบหมุนวนและระบบล้างย้อนสารกรองอัตโนมัติ	กองช่าง
๓๐	เครื่องผลิตน้ำประปาที่มีถาดเติมอากาศแบบหมุนวนและระบบล้างย้อนสารกรองอัตโนมัติ	เครื่องผลิตน้ำประปาที่มีถาดเติมอากาศแบบหมุนวนและระบบล้างย้อนสารกรองอัตโนมัติ ขนาดใหญ่ บ้านดอนไชยป่าแขม หมู่ที่ ๓ ต.ออย อ.ปง จ.พะเยา	๒,๖๗๐,๐๐๐	๒,๖๗๐,๐๐๐	๒,๖๗๐,๐๐๐	๒,๖๗๐,๐๐๐	๒,๖๗๐,๐๐๐	ประชาชนมีน้ำประปาที่มีถาดเติมอากาศแบบหมุนวนและระบบล้างย้อนสารกรองอัตโนมัติ	กองช่าง
๓๑	เครื่องผลิตน้ำประปาที่มีถาดเติมอากาศแบบหมุนวนและระบบล้างย้อนสารกรองอัตโนมัติ	เครื่องผลิตน้ำประปาที่มีถาดเติมอากาศแบบหมุนวนและระบบล้างย้อนสารกรองอัตโนมัติ ขนาดใหญ่ บ้านหล่าย หมู่ที่ ๔ ต.ออย อ.ปง จ.พะเยา	๒,๖๗๐,๐๐๐	๒,๖๗๐,๐๐๐	๒,๖๗๐,๐๐๐	๒,๖๗๐,๐๐๐	๒,๖๗๐,๐๐๐	ประชาชนมีน้ำประปาที่มีถาดเติมอากาศแบบหมุนวนและระบบล้างย้อนสารกรองอัตโนมัติ	กองช่าง

๖. ประเภทครุภัณฑ์ก่อสร้าง

๖.๑ กลยุทธ์ส่งเสริมการปฏิบัติงานพัฒนาระบบเทคโนโลยีสารสนเทศเครื่องมือเครื่องใช้และอาคารสถานที่ในการให้บริการประชาชน

(๑) แผนงานอุตสาหกรรมและโยธา

ที่	ครุภัณฑ์	เป้าหมาย (ผลิตภัณฑ์ของครุภัณฑ์)	งบประมาณ					ผลที่คาดจะได้รับ	หน่วยงานรับผิดชอบหลัก
			๒๕๖๖ (บาท)	๒๕๖๗ (บาท)	๒๕๖๘ (บาท)	๒๕๖๙ (บาท)	๒๕๗๐ (บาท)		
๓๒	เครื่องผลิตน้ำประปาที่มีถาดเติมอากาศแบบหมุนวนและระบบล้างย้อนสารกรองอัตโนมัติ	เครื่องผลิตน้ำประปาที่มีถาดเติมอากาศแบบหมุนวนและระบบล้างย้อนสารกรองอัตโนมัติ ขนาดใหญ่ บ้านต้นฝาง หมู่ที่ ๕ ต.ออย อ.ปง จ.พะเยา	๒,๖๗๐,๐๐๐	๒,๖๗๐,๐๐๐	๒,๖๗๐,๐๐๐	๒,๖๗๐,๐๐๐	๒,๖๗๐,๐๐๐	ประชาชนมีน้ำประปาที่มีถาดเติมอากาศแบบหมุนวนและระบบล้างย้อนสารกรองอัตโนมัติ	กองช่าง
๓๓	เครื่องผลิตน้ำประปาที่มีถาดเติมอากาศแบบหมุนวนและระบบล้างย้อนสารกรองอัตโนมัติ	เครื่องผลิตน้ำประปาที่มีถาดเติมอากาศแบบหมุนวนและระบบล้างย้อนสารกรองอัตโนมัติ ขนาดใหญ่ บ้านหลวง หมู่ที่ ๖ ต.ออย อ.ปง จ.พะเยา	๒,๖๗๐,๐๐๐	๒,๖๗๐,๐๐๐	๒,๖๗๐,๐๐๐	๒,๖๗๐,๐๐๐	๒,๖๗๐,๐๐๐	ประชาชนมีน้ำประปาที่มีถาดเติมอากาศแบบหมุนวนและระบบล้างย้อนสารกรองอัตโนมัติ	กองช่าง
๓๔	เครื่องผลิตน้ำประปาที่มีถาดเติมอากาศแบบหมุนวนและระบบล้างย้อนสารกรองอัตโนมัติ	เครื่องผลิตน้ำประปาที่มีถาดเติมอากาศแบบหมุนวนและระบบล้างย้อนสารกรองอัตโนมัติ ขนาดใหญ่ บ้านฝายแก้ว หมู่ที่ ๗ ต.ออย อ.ปง จ.พะเยา	๒,๖๗๐,๐๐๐	๒,๖๗๐,๐๐๐	๒,๖๗๐,๐๐๐	๒,๖๗๐,๐๐๐	๒,๖๗๐,๐๐๐	ประชาชนมีน้ำประปาที่มีถาดเติมอากาศแบบหมุนวนและระบบล้างย้อนสารกรองอัตโนมัติ	กองช่าง

๖. ประเภทครุภัณฑ์ก่อสร้าง

๖.๑ กลยุทธ์ส่งเสริมการปฏิบัติงานพัฒนาระบบเทคโนโลยีสารสนเทศเครื่องมือเครื่องใช้และอาคารสถานที่ในการให้บริการประชาชน

(๑) แผนงานอุตสาหกรรมและโยธา

ที่	ครุภัณฑ์	เป้าหมาย (ผลิตภัณฑ์ของครุภัณฑ์)	งบประมาณ					ผลที่คาดจะได้รับ	หน่วยงานรับผิดชอบหลัก
			๒๕๖๖ (บาท)	๒๕๖๗ (บาท)	๒๕๖๘ (บาท)	๒๕๖๙ (บาท)	๒๕๗๐ (บาท)		
๗๕	เครื่องผลิตน้ำประปาที่มีถาดเติมอากาศแบบหมุนวนและระบบล้างย้อนสารกรองอัตโนมัติ	เครื่องผลิตน้ำประปาที่มีถาดเติมอากาศแบบหมุนวนและระบบล้างย้อนสารกรองอัตโนมัติ ขนาดใหญ่ บ้านป่าแพะ หมู่ที่ ๘ ต.ออย อ.ปง จ.พะเยา	๒,๖๗๐,๐๐๐	๒,๖๗๐,๐๐๐	๒,๖๗๐,๐๐๐	๒,๖๗๐,๐๐๐	๒,๖๗๐,๐๐๐	ประชาชนมีน้ำประปาที่มีถาดเติมอากาศแบบหมุนวนและระบบล้างย้อนสารกรองอัตโนมัติ	กองช่าง
๗๖	เครื่องผลิตน้ำประปาที่มีถาดเติมอากาศแบบหมุนวนและระบบล้างย้อนสารกรองอัตโนมัติ	เครื่องผลิตน้ำประปาที่มีถาดเติมอากาศแบบหมุนวนและระบบล้างย้อนสารกรองอัตโนมัติ ขนาดใหญ่ บ้านหนองขวาง หมู่ที่ ๑๐ ต.ออย อ.ปง จ.พะเยา	๒,๖๗๐,๐๐๐	๒,๖๗๐,๐๐๐	๒,๖๗๐,๐๐๐	๒,๖๗๐,๐๐๐	๒,๖๗๐,๐๐๐	ประชาชนมีน้ำประปาที่มีถาดเติมอากาศแบบหมุนวนและระบบล้างย้อนสารกรองอัตโนมัติ	กองช่าง
๗๗	เครื่องผลิตน้ำประปาที่มีถาดเติมอากาศแบบหมุนวนและระบบล้างย้อนสารกรองอัตโนมัติ	เครื่องผลิตน้ำประปาที่มีถาดเติมอากาศแบบหมุนวนและระบบล้างย้อนสารกรองอัตโนมัติ ขนาดใหญ่ บ้านหล่ายใหม่ หมู่ที่ ๑๑ ต.ออย อ.ปง จ.พะเยา	๒,๖๗๐,๐๐๐	๒,๖๗๐,๐๐๐	๒,๖๗๐,๐๐๐	๒,๖๗๐,๐๐๐	๒,๖๗๐,๐๐๐	ประชาชนมีน้ำประปาที่มีถาดเติมอากาศแบบหมุนวนและระบบล้างย้อนสารกรองอัตโนมัติ	กองช่าง

๖. ประเภทครุภัณฑ์ก่อสร้าง

๖.๑ กลยุทธ์ส่งเสริมการปฏิบัติงานพัฒนาระบบเทคโนโลยีสารสนเทศเครื่องมือเครื่องใช้และอาคารสถานที่ในการให้บริการประชาชน

(๑) แผนงานอุตสาหกรรมและโยธา

ที่	ครุภัณฑ์	เป้าหมาย (ผลิตภัณฑ์ของครุภัณฑ์)	งบประมาณ					ผลที่คาดจะได้รับ	หน่วยงานรับผิดชอบหลัก
			๒๕๖๖ (บาท)	๒๕๖๗ (บาท)	๒๕๖๘ (บาท)	๒๕๖๙ (บาท)	๒๕๗๐ (บาท)		
๓๘	เครื่องผลิตน้ำประปาที่มีถาดเติมอากาศแบบหมุนวนและระบบล้างย้อนสารกรองอัตโนมัติ	เครื่องผลิตน้ำประปาที่มีถาดเติมอากาศแบบหมุนวนและระบบล้างย้อนสารกรองอัตโนมัติ ขนาดใหญ่ บ้านดอนทอง หมู่ที่ ๑๒ ต.ออย อ.ปง จ.พะเยา	๒,๖๗๐,๐๐๐	๒,๖๗๐,๐๐๐	๒,๖๗๐,๐๐๐	๒,๖๗๐,๐๐๐	๒,๖๗๐,๐๐๐	ประชาชนมีน้ำประปาที่มีถาดเติมอากาศแบบหมุนวนและระบบล้างย้อนสารกรองอัตโนมัติ	กองช่าง
๓๙	เครื่องผลิตน้ำประปาที่มีถาดเติมอากาศแบบหมุนวนและระบบล้างย้อนสารกรองอัตโนมัติ	เครื่องผลิตน้ำประปาที่มีถาดเติมอากาศแบบหมุนวนและระบบล้างย้อนสารกรองอัตโนมัติ ขนาดใหญ่ บ้านเจริญ หมู่ที่ ๑๓ ต.ออย อ.ปง จ.พะเยา	๒,๖๗๐,๐๐๐	๒,๖๗๐,๐๐๐	๒,๖๗๐,๐๐๐	๒,๖๗๐,๐๐๐	๒,๖๗๐,๐๐๐	ประชาชนมีน้ำประปาที่มีถาดเติมอากาศแบบหมุนวนและระบบล้างย้อนสารกรองอัตโนมัติ	กองช่าง
๔๐	เครื่องผลิตน้ำประปาที่มีถาดเติมอากาศแบบหมุนวนและระบบล้างย้อนสารกรองอัตโนมัติ	เครื่องผลิตน้ำประปาที่มีถาดเติมอากาศแบบหมุนวนและระบบล้างย้อนสารกรองอัตโนมัติ ขนาดใหญ่ บ้านดอนไชยป่าแขม หมู่ที่ ๑๙ ต.ออย อ.ปง จ.พะเยา	๒,๖๗๐,๐๐๐	๒,๖๗๐,๐๐๐	๒,๖๗๐,๐๐๐	๒,๖๗๐,๐๐๐	๒,๖๗๐,๐๐๐	ประชาชนมีน้ำประปาที่มีถาดเติมอากาศแบบหมุนวนและระบบล้างย้อนสารกรองอัตโนมัติ	กองช่าง
๔๑	ระบบผลิตน้ำประปาขนาดใหญ่	ระบบผลิตน้ำประปาขนาดใหญ่ กำลังการผลิต ๑๐ ลูกบาศก์เมตรต่อชั่วโมง บ้านดอนเงิน หมู่ที่ ๑ ต.ออย อ.ปง จ.พะเยา	๕,๒๐๐,๐๐๐	๕,๒๐๐,๐๐๐	๕,๒๐๐,๐๐๐	๕,๒๐๐,๐๐๐	๕,๒๐๐,๐๐๐	ประชาชนมีน้ำที่มีคุณภาพและปริมาณตามความต้องการ เพื่อใช้ในการอุปโภคบริโภคเกษตรกรรม	กองช่าง

๖. ประเภทครุภัณฑ์ก่อสร้าง

๖.๑ กลยุทธ์ส่งเสริมการปฏิบัติงานพัฒนาระบบเทคโนโลยีสารสนเทศเครื่องมือเครื่องใช้และอาคารสถานที่ในการให้บริการประชาชน

(๑) แผนงานอุตสาหกรรมและโยธา

ที่	ครุภัณฑ์	เป้าหมาย (ผลิตภัณฑ์ของครุภัณฑ์)	งบประมาณ					ผลที่คาดจะได้รับ	หน่วยงานรับผิดชอบหลัก
			๒๕๖๖ (บาท)	๒๕๖๗ (บาท)	๒๕๖๘ (บาท)	๒๕๖๙ (บาท)	๒๕๗๐ (บาท)		
๔๒	ระบบผลิตน้ำประปาขนาดใหญ่	ระบบผลิตน้ำประปาขนาดใหญ่ กำลังการผลิต ๑๐ ลูกบาศก์เมตรต่อชั่วโมง บ้านดอนแก้ว หมู่ที่ ๒ ต.ออย อ.ปง จ.พะเยา	๕,๒๐๐,๐๐๐	๕,๒๐๐,๐๐๐	๕,๒๐๐,๐๐๐	๕,๒๐๐,๐๐๐	๕,๒๐๐,๐๐๐	ประชาชนมีน้ำที่มีคุณภาพและปริมาณตามความต้องการ เพื่อใช้ในการอุปโภคบริโภคเกษตรกรรม	กองช่าง
๔๓	ระบบผลิตน้ำประปาขนาดใหญ่	ระบบผลิตน้ำประปาขนาดใหญ่ กำลังการผลิต ๑๐ ลูกบาศก์เมตรต่อชั่วโมง บ้านดอนไชยบ้านแซม หมู่ที่ ๓ ต.ออย อ.ปง จ.พะเยา	๕,๒๐๐,๐๐๐	๕,๒๐๐,๐๐๐	๕,๒๐๐,๐๐๐	๕,๒๐๐,๐๐๐	๕,๒๐๐,๐๐๐	ประชาชนมีน้ำที่มีคุณภาพและปริมาณตามความต้องการ เพื่อใช้ในการอุปโภคบริโภคเกษตรกรรม	กองช่าง
๔๔	ระบบผลิตน้ำประปาขนาดใหญ่	ระบบผลิตน้ำประปาขนาดใหญ่ กำลังการผลิต ๑๐ ลูกบาศก์เมตรต่อชั่วโมง บ้านหล่าย หมู่ที่ ๔ ต.ออย อ.ปง จ.พะเยา	๕,๒๐๐,๐๐๐	๕,๒๐๐,๐๐๐	๕,๒๐๐,๐๐๐	๕,๒๐๐,๐๐๐	๕,๒๐๐,๐๐๐	ประชาชนมีน้ำที่มีคุณภาพและปริมาณตามความต้องการ เพื่อใช้ในการอุปโภคบริโภคเกษตรกรรม	กองช่าง
๔๕	ระบบผลิตน้ำประปาขนาดใหญ่	ระบบผลิตน้ำประปาขนาดใหญ่ กำลังการผลิต ๑๐ ลูกบาศก์เมตรต่อชั่วโมง บ้านดันฝาง หมู่ที่ ๕ ต.ออย อ.ปง จ.พะเยา	๕,๒๐๐,๐๐๐	๕,๒๐๐,๐๐๐	๕,๒๐๐,๐๐๐	๕,๒๐๐,๐๐๐	๕,๒๐๐,๐๐๐	ประชาชนมีน้ำที่มีคุณภาพและปริมาณตามความต้องการ เพื่อใช้ในการอุปโภคบริโภคเกษตรกรรม	กองช่าง
๔๖	ระบบผลิตน้ำประปาขนาดใหญ่	ระบบผลิตน้ำประปาขนาดใหญ่ กำลังการผลิต ๑๐ ลูกบาศก์เมตรต่อชั่วโมง บ้านหลวง หมู่ที่ ๖ ต.ออย อ.ปง จ.พะเยา	๕,๒๐๐,๐๐๐	๕,๒๐๐,๐๐๐	๕,๒๐๐,๐๐๐	๕,๒๐๐,๐๐๐	๕,๒๐๐,๐๐๐	ประชาชนมีน้ำที่มีคุณภาพและปริมาณตามความต้องการ เพื่อใช้ในการอุปโภคบริโภคเกษตรกรรม	กองช่าง

๖. ประเภทครุภัณฑ์ก่อสร้าง

๖.๑ กลยุทธ์ส่งเสริมการปฏิบัติงานพัฒนาระบบเทคโนโลยีสารสนเทศเครื่องมือเครื่องใช้และอาคารสถานที่ในการให้บริการประชาชน

(๑) แผนงานอุตสาหกรรมและโยธา

ที่	ครุภัณฑ์	เป้าหมาย (ผลิตภัณฑ์ของครุภัณฑ์)	งบประมาณ					ผลที่คาดจะได้รับ	หน่วยงานรับผิดชอบหลัก
			๒๕๖๖ (บาท)	๒๕๖๗ (บาท)	๒๕๖๘ (บาท)	๒๕๖๙ (บาท)	๒๕๗๐ (บาท)		
๔๗	ระบบผลิตน้ำประปาขนาดใหญ่	ระบบผลิตน้ำประปาขนาดใหญ่ กำลังการผลิต ๑๐ ลูกบาศก์เมตรต่อชั่วโมง บ้านฝายแก้ว หมู่ที่ ๗ ต.ออย อ.ปง จ.พะเยา	๕,๒๐๐,๐๐๐	๕,๒๐๐,๐๐๐	๕,๒๐๐,๐๐๐	๕,๒๐๐,๐๐๐	๕,๒๐๐,๐๐๐	ประชาชนมีน้ำที่มีคุณภาพและปริมาณตามความต้องการ เพื่อใช้ในการอุปโภคบริโภค เกษตรกรรม	กองช่าง
๔๘	ระบบผลิตน้ำประปาขนาดใหญ่	ระบบผลิตน้ำประปาขนาดใหญ่ กำลังการผลิต ๑๐ ลูกบาศก์เมตรต่อชั่วโมง บ้านป่าแพะ หมู่ที่ ๘ ต.ออย อ.ปง จ.พะเยา	๕,๒๐๐,๐๐๐	๕,๒๐๐,๐๐๐	๕,๒๐๐,๐๐๐	๕,๒๐๐,๐๐๐	๕,๒๐๐,๐๐๐	ประชาชนมีน้ำที่มีคุณภาพและปริมาณตามความต้องการ เพื่อใช้ในการอุปโภคบริโภค เกษตรกรรม	กองช่าง
๔๙	ระบบผลิตน้ำประปาขนาดใหญ่	ระบบผลิตน้ำประปาขนาดใหญ่ กำลังการผลิต ๑๐ ลูกบาศก์เมตรต่อชั่วโมง บ้านแม่หาย หมู่ที่ ๙ ต.ออย อ.ปง จ.พะเยา	๕,๒๐๐,๐๐๐	๕,๒๐๐,๐๐๐	๕,๒๐๐,๐๐๐	๕,๒๐๐,๐๐๐	๕,๒๐๐,๐๐๐	ประชาชนมีน้ำที่มีคุณภาพและปริมาณตามความต้องการ เพื่อใช้ในการอุปโภคบริโภค เกษตรกรรม	กองช่าง
๕๐	ระบบผลิตน้ำประปาขนาดใหญ่	ระบบผลิตน้ำประปาขนาดใหญ่ กำลังการผลิต ๑๐ ลูกบาศก์เมตรต่อชั่วโมง บ้านหนองขวาง หมู่ที่ ๑๐ ต.ออย อ.ปง จ.พะเยา	๕,๒๐๐,๐๐๐	๕,๒๐๐,๐๐๐	๕,๒๐๐,๐๐๐	๕,๒๐๐,๐๐๐	๕,๒๐๐,๐๐๐	ประชาชนมีน้ำที่มีคุณภาพและปริมาณตามความต้องการ เพื่อใช้ในการอุปโภคบริโภค เกษตรกรรม	กองช่าง
๕๑	ระบบผลิตน้ำประปาขนาดใหญ่	ระบบผลิตน้ำประปาขนาดใหญ่ กำลังการผลิต ๑๐ ลูกบาศก์เมตรต่อชั่วโมง บ้านหล่ายใหม่ หมู่ที่ ๑๑ ต.ออย อ.ปง จ.พะเยา	๕,๒๐๐,๐๐๐	๕,๒๐๐,๐๐๐	๕,๒๐๐,๐๐๐	๕,๒๐๐,๐๐๐	๕,๒๐๐,๐๐๐	ประชาชนมีน้ำที่มีคุณภาพและปริมาณตามความต้องการ เพื่อใช้ในการอุปโภคบริโภค เกษตรกรรม	กองช่าง

๖. ประเภทครุภัณฑ์ก่อสร้าง

๖.๑ กลยุทธ์ส่งเสริมการปฏิบัติงานพัฒนาระบบเทคโนโลยีสารสนเทศเครื่องมือเครื่องใช้และอาคารสถานที่ในการให้บริการประชาชน

(๑) แผนงานอุตสาหกรรมและโยธา

ที่	ครุภัณฑ์	เป้าหมาย (ผลิตภัณฑ์ของครุภัณฑ์)	งบประมาณ					ผลที่คาดจะได้รับ	หน่วยงานรับผิดชอบหลัก
			๒๕๖๖ (บาท)	๒๕๖๗ (บาท)	๒๕๖๘ (บาท)	๒๕๖๙ (บาท)	๒๕๗๐ (บาท)		
๕๒	ระบบผลิตน้ำประปาขนาดใหญ่	ระบบผลิตน้ำประปาขนาดใหญ่ กำลังการผลิต ๑๐ ลูกบาศก์เมตรต่อชั่วโมง บ้านดอนทอง หมู่ที่ ๑๒ ต.ออย อ.ปง จ.พะเยา	๕,๒๐๐,๐๐๐	๕,๒๐๐,๐๐๐	๕,๒๐๐,๐๐๐	๕,๒๐๐,๐๐๐	๕,๒๐๐,๐๐๐	ประชาชนมีน้ำที่มีคุณภาพและปริมาณตามความต้องการ เพื่อใช้ในการอุปโภคบริโภคเกษตรกรรม	กองช่าง
๕๓	ระบบผลิตน้ำประปาขนาดใหญ่	ระบบผลิตน้ำประปาขนาดใหญ่ กำลังการผลิต ๑๐ ลูกบาศก์เมตรต่อชั่วโมง บ้านดอนเจริญ หมู่ที่ ๑๓ ต.ออย อ.ปง จ.พะเยา	๕,๒๐๐,๐๐๐	๕,๒๐๐,๐๐๐	๕,๒๐๐,๐๐๐	๕,๒๐๐,๐๐๐	๕,๒๐๐,๐๐๐	ประชาชนมีน้ำที่มีคุณภาพและปริมาณตามความต้องการ เพื่อใช้ในการอุปโภคบริโภคเกษตรกรรม	กองช่าง
๕๔	ระบบผลิตน้ำประปาขนาดใหญ่	ระบบผลิตน้ำประปาขนาดใหญ่ กำลังการผลิต ๑๐ ลูกบาศก์เมตรต่อชั่วโมง บ้านดอนไชยป่าแขม หมู่ที่ ๑๔ ต.ออย อ.ปง จ.พะเยา	๕,๒๐๐,๐๐๐	๕,๒๐๐,๐๐๐	๕,๒๐๐,๐๐๐	๕,๒๐๐,๐๐๐	๕,๒๐๐,๐๐๐	ประชาชนมีน้ำที่มีคุณภาพและปริมาณตามความต้องการ เพื่อใช้ในการอุปโภคบริโภคเกษตรกรรม	กองช่าง
		รวม	๑๗๘,๓๓๑,๐๐๐	๑๗๘,๓๓๑,๐๐๐	๑๗๘,๓๓๑,๐๐๐	๑๗๘,๓๓๑,๐๐๐	๑๗๘,๓๓๑,๐๐๐		

๗. ประเภทครุภัณฑ์ไฟฟ้า

๗.๑ กลยุทธ์ส่งเสริมการปฏิบัติงานพัฒนาระบบเทคโนโลยีสารสนเทศเครื่องมือเครื่องใช้และอาคารสถานที่ในการให้บริการประชาชน

(๑) แผนงานบริหารงานทั่วไป

ที่	ครุภัณฑ์	เป้าหมาย (ผลิตภัณฑ์ของครุภัณฑ์)	งบประมาณ					ผลที่คาดจะได้รับ	หน่วยงานรับผิดชอบหลัก
			๒๕๖๖ (บาท)	๒๕๖๗ (บาท)	๒๕๖๘ (บาท)	๒๕๖๙ (บาท)	๒๕๗๐ (บาท)		
๑	แบตเตอรี่โดรน	แบตเตอรี่โดรน	๕,๐๐๐	๕,๐๐๐	๕,๐๐๐	๕,๐๐๐	๕,๐๐๐	สามารถใช้งานโดรนได้ยาวนานมากยิ่งขึ้น	สำนักปลัด
๒	อุปกรณ์สำหรับป้องกันการปฏิบัติหน้าที่ด้านไฟฟ้า	อุปกรณ์สำหรับป้องกันการปฏิบัติหน้าที่ด้านไฟฟ้า	๒๐,๐๐๐	๒๐,๐๐๐	๒๐,๐๐๐	๒๐,๐๐๐	๒๐,๐๐๐	สมารถใช้อุปกรณ์สำหรับป้องกันการปฏิบัติหน้าที่ด้านไฟฟ้า	สำนักปลัด
		รวม	๒๕,๐๐๐	๒๕,๐๐๐	๒๕,๐๐๐	๒๕,๐๐๐	๒๕,๐๐๐		

๗. ประเภทครุภัณฑ์ไฟฟ้า

๗.๑ กลยุทธ์ส่งเสริมการปฏิบัติงานพัฒนาระบบเทคโนโลยีสารสนเทศเครื่องมือเครื่องใช้และอาคารสถานที่ในการให้บริการประชาชน

(๒) แผนงานการรักษาความสงบภายใน

ที่	ครุภัณฑ์	เป้าหมาย (ผลิตภัณฑ์ของครุภัณฑ์)	งบประมาณ					ผลที่คาดจะได้รับ	หน่วยงานรับผิดชอบหลัก
			๒๕๖๖ (บาท)	๒๕๖๗ (บาท)	๒๕๖๘ (บาท)	๒๕๖๙ (บาท)	๒๕๗๐ (บาท)		
๑	เครื่องรับส่งวิทยุ	เครื่องรับส่งวิทยุ ชนิดมือถือ ๕ วัตต์	๑๐๐,๐๐๐	๑๐๐,๐๐๐	๑๐๐,๐๐๐	๑๐๐,๐๐๐	๑๐๐,๐๐๐	สามารถใช้ในการสื่อสารช่วยเหลือประชาชนในการประสานงานทั่วไปและกรณีที่เกิดเหตุการณ์ไม่คาดคิด	สำนักปลัด
๒	เครื่องรับส่งวิทยุ	เครื่องรับส่งวิทยุ ขนาด ๑๐ วัตต์	๑๐๐,๐๐๐	๑๐๐,๐๐๐	๑๐๐,๐๐๐	๑๐๐,๐๐๐	๑๐๐,๐๐๐	สามารถใช้ในการสื่อสารช่วยเหลือประชาชนในการประสานงานทั่วไปและกรณีที่เกิดเหตุการณ์ไม่คาดคิด	สำนักปลัด
๓	เครื่องรับส่งวิทยุ	เครื่องรับส่งวิทยุ ชนิดประจำที่ ขนาด ๑๐ วัตต์	๓๐,๐๐๐	๓๐,๐๐๐	๓๐,๐๐๐	๓๐,๐๐๐	๓๐,๐๐๐	สามารถใช้ในการสื่อสารช่วยเหลือประชาชนในการประสานงานทั่วไปและกรณีที่เกิดเหตุการณ์ไม่คาดคิด	สำนักปลัด
๔	กล้องโทรทัศน์วงจรปิด (CCTV)	กล้องโทรทัศน์วงจรปิด (CCTV) พร้อมอุปกรณ์และติดตั้ง	๕๐๐,๐๐๐	๕๐๐,๐๐๐	๕๐๐,๐๐๐	๕๐๐,๐๐๐	๕๐๐,๐๐๐	ประชาชนใช้กล้องโทรทัศน์วงจรปิด (CCTV) ในการป้องกันเกิดความเสียหายต่อชีวิตและทัพย์สิน	สำนักปลัด
๕	เครื่องสัญญาณเตือนภัย		๒๐,๐๐๐	๒๐,๐๐๐	๒๐,๐๐๐	๒๐,๐๐๐	๒๐,๐๐๐	ประชาชนได้รับการเตือนภัยอื่น ๆ ที่จะเป็นอัตรายต่อชีวิตและทัพย์สิน	สำนักปลัด
		รวม	๗๕๐,๐๐๐	๗๕๐,๐๐๐	๗๕๐,๐๐๐	๗๕๐,๐๐๐	๗๕๐,๐๐๐		

๗. ประเภทครุภัณฑ์ไฟฟ้า

๗.๑ กลยุทธ์ส่งเสริมการปฏิบัติงานพัฒนาระบบเทคโนโลยีสารสนเทศเครื่องมือเครื่องใช้และอาคารสถานที่ในการให้บริการประชาชน

(๓) แผนงานสร้างความเข้มแข็งของชุมชน

ที่	ครุภัณฑ์	เป้าหมาย (ผลิตภัณฑ์ของครุภัณฑ์)	งบประมาณ					ผลที่คาดจะได้รับ	หน่วยงานรับผิดชอบหลัก
			๒๕๖๖ (บาท)	๒๕๖๗ (บาท)	๒๕๖๘ (บาท)	๒๕๖๙ (บาท)	๒๕๗๐ (บาท)		
๑	เครื่องเสียงเคลื่อนที่	เครื่องเสียงเคลื่อนที่	๒๕,๐๐๐	๒๕,๐๐๐	๒๕,๐๐๐	๒๕,๐๐๐	๒๕,๐๐๐	ใช้ในการจัดกิจกรรมต่าง ๆ ของ อบต.ออย	สำนักปลัด
๒	พัดลมตั้งโต๊ะ	พัดลมตั้งโต๊ะ ขนาด ๑๖ นิ้ว	๒๐,๐๐๐	๒๐,๐๐๐	๒๐,๐๐๐	๒๐,๐๐๐	๒๐,๐๐๐	ใช้ในการจัดกิจกรรมต่าง ๆ ของ อบต.ออย	สำนักปลัด
๓	พัดลมโคจร	พัดลมโคจร	๕๐,๐๐๐	๕๐,๐๐๐	๕๐,๐๐๐	๕๐,๐๐๐	๕๐,๐๐๐	ใช้ในการจัดกิจกรรมต่าง ๆ ของ อบต.ออย	สำนักปลัด
๔	เครื่องขยายเสียงไร้สาย	เครื่องขยายเสียงไร้สาย	๑๐๐,๐๐๐	๑๐๐,๐๐๐	๑๐๐,๐๐๐	๑๐๐,๐๐๐	๑๐๐,๐๐๐	ใช้ในการจัดกิจกรรมต่าง ๆ ของ อบต.ออย	สำนักปลัด
๕	เครื่องกำเนิดไฟฟ้า	เครื่องกำเนิดไฟฟ้า ขนาด ๕ กิโลวัตต์	๕๒,๐๐๐	๕๒,๐๐๐	๕๒,๐๐๐	๕๒,๐๐๐	๕๒,๐๐๐	ใช้ในการจัดกิจกรรมต่าง ๆ ของ อบต.ออย	สำนักปลัด
๖	เครื่องขยายเสียงไร้มีสาย	เครื่องขยายเสียงไร้มีสาย	๑๐๐,๐๐๐	๑๐๐,๐๐๐	๑๐๐,๐๐๐	๑๐๐,๐๐๐	๑๐๐,๐๐๐	ใช้ในการจัดกิจกรรมต่าง ๆ ของ อบต.ออย	สำนักปลัด
๗	เครื่องเสียงเคลื่อนที่	เครื่องเสียงเคลื่อนที่	๒๕,๐๐๐	๒๕,๐๐๐	๒๕,๐๐๐	๒๕,๐๐๐	๒๕,๐๐๐	ใช้ในการจัดกิจกรรมต่าง ๆ ของ อบต.ออย	สำนักปลัด
๘	ลำโพงติดผนัง	ลำโพงติดผนัง	๑๐,๐๐๐	๑๐,๐๐๐	๑๐,๐๐๐	๑๐,๐๐๐	๑๐,๐๐๐	ใช้ในการจัดกิจกรรมต่าง ๆ ของ อบต.ออย	สำนักปลัด
๙	ระบบโซล่าเซลล์	ระบบโซล่าเซลล์	๑๐๐,๐๐๐	๑๐๐,๐๐๐	๑๐๐,๐๐๐	๑๐๐,๐๐๐	๑๐๐,๐๐๐	ประชาชนมีไฟฟ้าใช้และเป็นพลังงานที่มีความปลอดภัยสูง	สำนักปลัด
		รวม	๔๘๒,๐๐๐	๔๘๒,๐๐๐	๔๘๒,๐๐๐	๔๘๒,๐๐๐	๔๘๒,๐๐๐		

๗. ประเภทครุภัณฑ์ไฟฟ้า

๗.๑ กลยุทธ์ส่งเสริมการปฏิบัติงานพัฒนาระบบเทคโนโลยีสารสนเทศเครื่องมือเครื่องใช้และอาคารสถานที่ในการให้บริการประชาชน

(๔) แผนงานอุตสาหกรรมและโยธา

ที่	ครุภัณฑ์	เป้าหมาย (ผลิตภัณฑ์ของครุภัณฑ์)	งบประมาณ					ผลที่คาดจะได้รับ	หน่วยงานรับผิดชอบหลัก
			๒๕๖๖ (บาท)	๒๕๖๗ (บาท)	๒๕๖๘ (บาท)	๒๕๖๙ (บาท)	๒๕๗๐ (บาท)		
๑	โคมไฟส่องสว่าง LED	โคมไฟส่องสว่าง LED พร้อมติดตั้ง	๑๘๐,๐๐๐	๑๘๐,๐๐๐	๑๘๐,๐๐๐	๑๘๐,๐๐๐	๑๘๐,๐๐๐	ประชาชนได้รับแสงสว่างในตอนกลางคืน และป้องกันการเกิดอาชญากรรม	กองช่าง
๒	เครื่องเชื่อมไฟฟ้าแบบพกพา	เครื่องเชื่อมไฟฟ้าแบบพกพา	๑๐,๐๐๐	๑๐,๐๐๐	๑๐,๐๐๐	๑๐,๐๐๐	๑๐,๐๐๐	ประชาชนมีเครื่องเชื่อมไฟฟ้าแบบพกพา สะดวกต่อการทำงาน	กองช่าง
๓	หม้อแปลงไฟฟ้าพร้อมติดตั้ง	หม้อแปลงไฟฟ้าพร้อมติดตั้ง	๑๕๐,๐๐๐	๑๕๐,๐๐๐	๑๕๐,๐๐๐	๑๕๐,๐๐๐	๑๕๐,๐๐๐	ประชาชนมีไฟฟ้าใช้และสามารถจ่ายไฟฟ้าได้อย่างมีประสิทธิภาพ	กองช่าง
๔	โคมไฟส่องสว่างพร้อมเสา	โคมไฟส่องสว่างพร้อมเสา	๑๐๐,๐๐๐	๑๐๐,๐๐๐	๑๐๐,๐๐๐	๑๐๐,๐๐๐	๑๐๐,๐๐๐	ประชาชนได้รับแสงสว่างในตอนกลางคืน และป้องกันการเกิดอาชญากรรม	กองช่าง
		รวม	๔๔๐,๐๐๐	๔๔๐,๐๐๐	๔๔๐,๐๐๐	๔๔๐,๐๐๐	๔๔๐,๐๐๐		

๗. ประเภทครุภัณฑ์ไฟฟ้า

๗.๒ กลยุทธ์ส่งเสริมและสนับสนุนการจัดการศึกษาทั้งในและนอกระบบ เพื่อเพิ่มโอกาสในการเรียนรู้อย่างทั่วถึง

(๑) แผนงานการศึกษา

ที่	ครุภัณฑ์	เป้าหมาย (ผลิตภัณฑ์ของครุภัณฑ์)	งบประมาณ					ผลที่คาดจะได้รับ	หน่วยงานรับผิดชอบหลัก
			๒๕๖๖ (บาท)	๒๕๖๗ (บาท)	๒๕๖๘ (บาท)	๒๕๖๙ (บาท)	๒๕๗๐ (บาท)		
๑	เครื่องเสียงเคลื่อนที่	เครื่องเสียงเคลื่อนที่	๒๕,๐๐๐	๒๕,๐๐๐	๒๕,๐๐๐	๒๕,๐๐๐	๒๕,๐๐๐	สถานศึกษาในเขตพื้นที่อบต.ออย มีเครื่องเสียงเคลื่อนที่ ไว้ใช้ในกิจกรรมต่าง ๆ	สำนักปลัด
๒	พัดลมตั้งโต๊ะ	พัดลมตั้งโต๊ะ ขนาด ๑๖ นิ้ว	๒๐,๐๐๐	๒๐,๐๐๐	๒๐,๐๐๐	๒๐,๐๐๐	๒๐,๐๐๐	สถานศึกษาในเขตพื้นที่อบต.ออย มีพัดลมตั้งโต๊ะ ไว้ใช้ในกิจกรรมต่าง ๆ	สำนักปลัด
๓	พัดลมโคจร	พัดลมโคจร	๕๐,๐๐๐	๕๐,๐๐๐	๕๐,๐๐๐	๕๐,๐๐๐	๕๐,๐๐๐	สถานศึกษาในเขตพื้นที่อบต.ออย มีพัดลมโคจร ไว้ใช้ในกิจกรรมต่าง ๆ	สำนักปลัด
๔	เครื่องขยายเสียงไร้สาย	เครื่องขยายเสียงไร้สาย	๑๐๐,๐๐๐	๑๐๐,๐๐๐	๑๐๐,๐๐๐	๑๐๐,๐๐๐	๑๐๐,๐๐๐	สถานศึกษาในเขตพื้นที่อบต.ออย มีเครื่องขยายเสียงไร้สาย ไว้ใช้ในกิจกรรมต่าง ๆ	สำนักปลัด
		รวม	๑๗๕,๐๐๐	๑๗๕,๐๐๐	๑๗๕,๐๐๐	๑๗๕,๐๐๐	๑๗๕,๐๐๐		

๔. ประเภทครุภัณฑ์โฆษณาและเผยแพร่

๔.๑ กลยุทธ์ส่งเสริมและสนับสนุนการจัดการศึกษาทั้งในและนอกระบบ เพื่อเพิ่มโอกาสในการเรียนรู้อย่างทั่วถึง

(๑) แผนงานการศึกษา

ที่	ครุภัณฑ์	เป้าหมาย (ผลิตภัณฑ์ของครุภัณฑ์)	งบประมาณ					ผลที่คาดจะได้รับ	หน่วยงานรับผิดชอบหลัก
			๒๕๖๖ (บาท)	๒๕๖๗ (บาท)	๒๕๖๘ (บาท)	๒๕๖๙ (บาท)	๒๕๗๐ (บาท)		
๑	เครื่องมัลติมีเดียโปรเจคเตอร์	เครื่องมัลติมีเดียโปรเจคเตอร์ ระดับ SVGA ขนาด ๓,๕๐๐ ANSI Lumens	๕๐,๐๐๐	๕๐,๐๐๐	๕๐,๐๐๐	๕๐,๐๐๐	๕๐,๐๐๐	เด็กนักเรียนมีสื่อในการเสนอกิจกรรมต่าง ๆ	สำนักปลัด
๒	กล้องถ่ายรูป	กล้องถ่ายรูป	๓๐,๐๐๐	๓๐,๐๐๐	๓๐,๐๐๐	๓๐,๐๐๐	๓๐,๐๐๐	เด็กนักเรียนมีการบันทึกภาพกิจกรรมต่างๆ ของสถานศึกษาในเขตพื้นที่ อบต.ออย	สำนักปลัด
๓	โทรทัศน์ แอล อี ดี (LED TV)	โทรทัศน์ แอล อี ดี (LED TV)	๓๐,๐๐๐	๓๐,๐๐๐	๓๐,๐๐๐	๓๐,๐๐๐	๓๐,๐๐๐	เด็กนักเรียนมีสื่อในการเรียนการสอนและรับรู้ข่าวสารต่าง ๆ	สำนักปลัด
		รวม	๑๑๐,๐๐๐	๑๑๐,๐๐๐	๑๑๐,๐๐๐	๑๑๐,๐๐๐	๑๑๐,๐๐๐		

๘. ประเภทครุภัณฑ์โฆษณาและเผยแพร่

๘.๒ กลยุทธ์ส่งเสริมการปฏิบัติงานพัฒนาระบบเทคโนโลยีสารสนเทศเครื่องมือเครื่องใช้และอาคารสถานที่ในการให้บริการประชาชน

(๑) แผนงานสร้างความเข้มแข็งของชุมชน

ที่	ครุภัณฑ์	เป้าหมาย (ผลิตภัณฑ์ของครุภัณฑ์)	งบประมาณ					ผลที่คาดจะได้รับ	หน่วยงานรับผิดชอบหลัก
			๒๕๖๖ (บาท)	๒๕๖๗ (บาท)	๒๕๖๘ (บาท)	๒๕๖๙ (บาท)	๒๕๗๐ (บาท)		
๑	เครื่องมัลติมีเดียโปรเจคเตอร์	เครื่องมัลติมีเดียโปรเจคเตอร์ ระดับ SVGA ขนาด ๓,๕๐๐ ANSI Lumens	๕๐,๐๐๐	๕๐,๐๐๐	๕๐,๐๐๐	๕๐,๐๐๐	๕๐,๐๐๐	ประชาชนสื่อในการประชุมหรือการเสนอกิจกรรมต่าง ๆ	สำนักปลัด
๒	กล้องถ่ายรูป	กล้องถ่ายรูป	๓๐,๐๐๐	๓๐,๐๐๐	๓๐,๐๐๐	๓๐,๐๐๐	๓๐,๐๐๐	สามารถบันทึกภาพกิจกรรมต่างๆ ของประชาชนในเขตพื้นที่อบต.ออย	สำนักปลัด
๓	โทรทัศน์ แอล อี ดี (LED TV)	โทรทัศน์ แอล อี ดี (LED TV)	๓๐,๐๐๐	๓๐,๐๐๐	๓๐,๐๐๐	๓๐,๐๐๐	๓๐,๐๐๐	ประชาชนสามารถติดตามข่าวสารต่าง ๆ ในเวลาที่ติดต่อราชการ	สำนักปลัด
		รวม	๑๑๐,๐๐๐	๑๑๐,๐๐๐	๑๑๐,๐๐๐	๑๑๐,๐๐๐	๑๑๐,๐๐๐		

๘. ประเภทครุภัณฑ์โฆษณาและเผยแพร่

๘.๒ กลยุทธ์ส่งเสริมการปฏิบัติงานพัฒนาระบบเทคโนโลยีสารสนเทศเครื่องมือเครื่องใช้และอาคารสถานที่ในการให้บริการประชาชน

(๒) แผนงานบริหารงานทั่วไป

ที่	ครุภัณฑ์	เป้าหมาย (ผลิตภัณฑ์ของครุภัณฑ์)	งบประมาณ					ผลที่คาดจะได้รับ	หน่วยงานรับผิดชอบหลัก
			๒๕๖๖ (บาท)	๒๕๖๗ (บาท)	๒๕๖๘ (บาท)	๒๕๖๙ (บาท)	๒๕๗๐ (บาท)		
๑	โดรนถ่ายภาพชุดพร้อมบิน	โดรนถ่ายภาพชุดพร้อมบิน	๔๐,๐๐๐	๔๐,๐๐๐	๔๐,๐๐๐	๔๐,๐๐๐	๔๐,๐๐๐	สามารถบินขึ้นไปสำรวจและบันทึกภาพจากมุมมองที่ยากต่อการเข้าถึง ทั้งภาพมุมกว้าง แล้วมุมสูง ทำให้ง่ายต่อการมองเห็นภาพรวม	สำนักปลัด
		รวม	๔๐,๐๐๐	๔๐,๐๐๐	๔๐,๐๐๐	๔๐,๐๐๐	๔๐,๐๐๐		

๙. ประเภทครุภัณฑ์วิทยาศาสตร์หรือการแพทย์

๙.๑ กลยุทธ์ส่งเสริมอนามัยและนันทนาการ

(๑) แผนงานสร้างความเข้มแข็งของชุมชน

ที่	ครุภัณฑ์	เป้าหมาย (ผลิตภัณฑ์ของครุภัณฑ์)	งบประมาณ					ผลที่คาดจะได้รับ	หน่วยงานรับผิดชอบหลัก
			๒๕๖๖ (บาท)	๒๕๖๗ (บาท)	๒๕๖๘ (บาท)	๒๕๖๙ (บาท)	๒๕๗๐ (บาท)		
๑	ถังอัดอากาศscba	ถังอัดอากาศscba	๒๕๐,๐๐๐	๒๕๐,๐๐๐	๒๕๐,๐๐๐	๒๕๐,๐๐๐	๒๕๐,๐๐๐	สามารถช่วยเหลือเบื้องต้นสำหรับผู้ป่วยที่ต้องใช้ออกซิเจน	สำนักปลัด
๒	ถังออกซิเจน	ถังออกซิเจน	๔๐,๐๐๐	๔๐,๐๐๐	๔๐,๐๐๐	๔๐,๐๐๐	๔๐,๐๐๐	สามารถให้ก๊าซออกซิเจนในถังออกซิเจนซึ่งจะมีความเข้มข้นอยู่ที่ ๙๙% เป็นตัวช่วยให้ออกซิเจนในเลือดของผู้ป่วยอยู่ในระดับที่เหมาะสม	สำนักปลัด
๓	เครื่องผลิตออกซิเจน	เครื่องผลิตออกซิเจน ขนาด ๕ ลิตร ระบบไฟฟ้า	๔๐,๐๐๐	๔๐,๐๐๐	๔๐,๐๐๐	๔๐,๐๐๐	๔๐,๐๐๐	สมารถช่วยบรรเทาอาการโรคทางเดินหายใจ เหมาะสำหรับผู้ที่มีปัญหาหายใจไม่ออก หายใจไม่สะดวก หรือหายใจติดขัด	สำนักปลัด
๔	เอมบูแบ็ค	เอมบูแบ็ค	๒๐,๐๐๐	๒๐,๐๐๐	๒๐,๐๐๐	๒๐,๐๐๐	๒๐,๐๐๐	สามารถช่วยหายใจแบบพกพา ช่วยการหายใจผู้ป่วย เพื่อให้ผู้ป่วยหายใจได้เอง ด้วยออกซิเจนความเข้มข้นสูง	สำนักปลัด
๕	เครื่อง AED ชุดกระตุกหัวใจไฟฟ้า	เครื่อง AED ชุดกระตุกหัวใจไฟฟ้า	๕๕,๐๐๐	๕๕,๐๐๐	๕๕,๐๐๐	๕๕,๐๐๐	๕๕,๐๐๐	สามารถช่วยวินิจฉัยโดยเช็กอาการหัวใจเต้นผิดจังหวะได้	สำนักปลัด
๖	เครื่อง AED ชุดปั๊มหัวใจอัตโนมัติ	เครื่อง AED ชุดปั๊มหัวใจอัตโนมัติ	๔๐๐,๐๐๐	๔๐๐,๐๐๐	๔๐๐,๐๐๐	๔๐๐,๐๐๐	๔๐๐,๐๐๐	สามารถช่วยวินิจฉัยโดยเช็กอาการหัวใจเต้นผิดจังหวะได้	สำนักปลัด
๗	ชุดเคลื่อนย้ายผู้ป่วย	ชุดเคลื่อนย้ายผู้ป่วย	๗๐,๐๐๐	๗๐,๐๐๐	๗๐,๐๐๐	๗๐,๐๐๐	๗๐,๐๐๐	สามารถป้องกันอุบัติเหตุ และ อาการบาดเจ็บของผู้ดูแลที่อาจเกิดขึ้นจากการยก หรือ พยุงผู้ป่วยลุกขึ้นจากเตียง	สำนักปลัด
		รวม	๒๕๐,๐๐๐	๒๕๐,๐๐๐	๒๕๐,๐๐๐	๒๕๐,๐๐๐	๒๕๐,๐๐๐		

๙. ประเภทครุภัณฑ์วิทยาศาสตร์หรือการแพทย์

๙.๑ กลยุทธ์ส่งเสริมงานด้านสาธารณสุข สุขภาวะและสุขภาพที่ดีของประชาชน ตลอดจนสนับสนุนวัสดุอุปกรณ์ทางการแพทย์ที่จำเป็นเพื่อป้องกันเชื้อไวรัสโคโรน่า (โควิด-๑๙) และเชื้อโรคไวรัสต่าง ๆ

(๑) แผนงานสาธารณสุข

ที่	ครุภัณฑ์	เป้าหมาย (ผลิตภัณฑ์ของครุภัณฑ์)	งบประมาณ					ผลที่คาดจะได้รับ	หน่วยงานรับผิดชอบหลัก
			๒๕๖๖ (บาท)	๒๕๖๗ (บาท)	๒๕๖๘ (บาท)	๒๕๖๙ (บาท)	๒๕๗๐ (บาท)		
๑	เครื่องวัดอุณหภูมิอินฟาเรด	ปรอทวัดไข้แบบดิจิตอล	๕,๐๐๐	๕,๐๐๐	๕,๐๐๐	๕,๐๐๐	๕,๐๐๐	สามารถวัดไข้ผู้มารับบริการ อบต.ออย	สำนักปลัด
๒	ตู้อบสมุนไพร	ตู้อบสมุนไพร	๕,๐๐๐	๕,๐๐๐	๕,๐๐๐	๕,๐๐๐	๕,๐๐๐	ประชาชนที่สนใจใช้บริการตู้อบสมุนไพรและส่งเสริมให้ประชาชนมีรายได้เพิ่มขึ้น	สำนักปลัด
๓	เครื่องวัดความดันโลหิต แบบตั้งพื้น	เครื่องวัดความดันโลหิต แบบตั้งพื้น	๖๐,๐๐๐	๑๕,๐๐๐	๑๕,๐๐๐	๑๕,๐๐๐	๑๕,๐๐๐	สามารถให้บริการประชาชนในการวัดความดันโลหิต	สำนักปลัด
๔	เตียงพยาบาลพร้อมอุปกรณ์	เตียงพยาบาลพร้อมอุปกรณ์	๑๐๐,๐๐๐	๑๐๐,๐๐๐	๑๐๐,๐๐๐	๑๐๐,๐๐๐	๑๐๐,๐๐๐	สามารถใช้สำหรับการพักฟื้นร่างกาย เพื่อให้หายจากอาการบาดเจ็บ อาการเจ็บป่วย	สำนักปลัด
๕	ถังขยะมูลฝอย	ถังขยะมูลฝอย	๒๐๐,๐๐๐	๒๐๐,๐๐๐	๒๐๐,๐๐๐	๒๐๐,๐๐๐	๒๐๐,๐๐๐	สามารถใส่ขยะมูลฝอย เพื่อป้องกันการเกิดเชื้อและสัตว์คุ้ยเขี่ย	สำนักปลัด
		รวม	๓๗๐,๐๐๐	๓๒๕,๐๐๐	๓๒๕,๐๐๐	๓๒๕,๐๐๐	๓๒๕,๐๐๐		

๙. ประเภทครุภัณฑ์วิทยาศาสตร์หรือการแพทย์

๙.๒ กลยุทธ์ส่งเสริมและสนับสนุนการจัดการศึกษาทั้งในและนอกระบบ เพื่อเพิ่มโอกาสในการเรียนรู้อย่างทั่วถึง

(๑) แผนงานการศึกษา

ที่	ครุภัณฑ์	เป้าหมาย (ผลิตภัณฑ์ของครุภัณฑ์)	งบประมาณ					ผลที่คาดจะได้รับ	หน่วยงานรับผิดชอบหลัก
			๒๕๖๖ (บาท)	๒๕๖๗ (บาท)	๒๕๖๘ (บาท)	๒๕๖๙ (บาท)	๒๕๗๐ (บาท)		
๑	เครื่องวัดอุณหภูมิอินฟาเรด	เครื่องวัดอุณหภูมิอินฟาเรด	๕,๐๐๐	๕,๐๐๐	๕,๐๐๐	๕,๐๐๐	๕,๐๐๐	สามารถวัดไข้เด็กนักเรียนที่เข้าเรียนในสถานศึกษาในเขตพื้นที่อบต.ออย	สำนักปลัด
๒	เตียงพยาบาลพร้อมอุปกรณ์	เตียงพยาบาลพร้อมอุปกรณ์	๑๐,๐๐๐	๑๐,๐๐๐	๑๐,๐๐๐	๑๐,๐๐๐	๑๐,๐๐๐	สามารถใช้สำหรับการพักฟื้นร่างกาย เพื่อให้หายจากอาการบาดเจ็บ อาการเจ็บป่วย	สำนักปลัด
๓	เครื่องชั่งน้ำหนัก แบบดิจิตอลพร้อมที่วัดส่วนสูง	เครื่องชั่งน้ำหนัก แบบดิจิตอลพร้อมที่วัดส่วนสูง	๖๐,๐๐๐	๖๐,๐๐๐	๖๐,๐๐๐	๖๐,๐๐๐	๖๐,๐๐๐	สามารถใช้ชั่งน้ำหนักพร้อมที่วัดส่วนสูง สามารถใช้งานได้ ๒ แบบอยู่ในเครื่องเดียว ชั่งน้ำหนัก และวัดส่วนสูง	สำนักปลัด
		รวม	๗๕,๐๐๐	๗๕,๐๐๐	๗๕,๐๐๐	๗๕,๐๐๐	๗๕,๐๐๐		

๑๐. ประเภทครุภัณฑ์งานบ้านงานครัว

๑๐.๑ กลยุทธ์ส่งเสริมการปฏิบัติงานพัฒนาระบบเทคโนโลยีสารสนเทศเครื่องมือเครื่องใช้และอาคารสถานที่ในการให้บริการประชาชน

(๑) แผนงานบริหารงานทั่วไป

ที่	ครุภัณฑ์	เป้าหมาย (ผลิตภัณฑ์ของครุภัณฑ์)	งบประมาณ					ผลที่คาดจะได้รับ	หน่วยงานรับผิดชอบหลัก
			๒๕๖๖ (บาท)	๒๕๖๗ (บาท)	๒๕๖๘ (บาท)	๒๕๖๙ (บาท)	๒๕๗๐ (บาท)		
๑	เครื่องทำน้ำร้อน - น้ำเย็น	เครื่องทำน้ำร้อน - น้ำเย็น	๕,๐๐๐	๕,๐๐๐	๕,๐๐๐	๕,๐๐๐	๕,๐๐๐	สามารถให้บริการประชาชนที่เข้ามารับบริการ อบต.ออย	สำนักปลัด
๒	เครื่องทำน้ำร้อน - น้ำเย็น	เครื่องทำน้ำร้อน - น้ำเย็น แบบต่อท่อ ขนาด ๒ ก๊อก	๒๕,๐๐๐	๒๕,๐๐๐	๒๕,๐๐๐	๒๕,๐๐๐	๒๕,๐๐๐	สามารถให้บริการประชาชนที่เข้ามารับบริการ อบต.ออย	สำนักปลัด
๓	เครื่องตัดหญ้า แบบข้ออ่อน	เครื่องตัดหญ้า แบบข้ออ่อน	๕๕,๐๐๐	๕๕,๐๐๐	๕๕,๐๐๐	๕๕,๐๐๐	๕๕,๐๐๐	สามารถใช้ตัดหญ้าบริเวณสถานที่รับผิดชอบของ อบต.ออย	สำนักปลัด
๔	เครื่องตัดหญ้า แบบเข็น	เครื่องตัดหญ้า แบบเข็น	๗๐,๐๐๐	๗๐,๐๐๐	๗๐,๐๐๐	๗๐,๐๐๐	๗๐,๐๐๐	สามารถใช้ตัดหญ้าบริเวณสถานที่รับผิดชอบของ อบต.ออย	สำนักปลัด
๕	เครื่องตัดหญ้า แบบล้อจักรยานจำนวน ๓ เครื่อง	เครื่องตัดหญ้า แบบล้อจักรยานจำนวน ๓ เครื่อง	๔๘,๐๐๐	๔๘,๐๐๐	๔๘,๐๐๐	๔๘,๐๐๐	๔๘,๐๐๐	สามารถใช้ตัดหญ้าบริเวณสถานที่รับผิดชอบของ อบต.ออย	สำนักปลัด
๖	คูลเลอร์น้ำ	คูลเลอร์น้ำ	๑๐,๐๐๐	๑๐,๐๐๐	๑๐,๐๐๐	๑๐,๐๐๐	๑๐,๐๐๐	สามารถให้บริการประชาชนนอกสถานที่บริการ อบต.ออย	สำนักปลัด
		รวม	๒๑๓,๐๐๐	๒๑๓,๐๐๐	๒๑๓,๐๐๐	๒๑๓,๐๐๐	๒๑๓,๐๐๐		

๑๐. ประเภทครุภัณฑ์งานบ้านงานครัว

๑๐.๒ กลยุทธ์ส่งเสริมและสนับสนุนการจัดการศึกษาทั้งในและนอกระบบ เพื่อเพิ่มโอกาสในการเรียนรู้อย่างทั่วถึง

(๑) แผนงานการศึกษา

ที่	ครุภัณฑ์	เป้าหมาย (ผลิตภัณฑ์ของครุภัณฑ์)	งบประมาณ					ผลที่คาดจะได้รับ	หน่วยงานรับผิดชอบหลัก
			๒๕๖๖ (บาท)	๒๕๖๗ (บาท)	๒๕๖๘ (บาท)	๒๕๖๙ (บาท)	๒๕๗๐ (บาท)		
๑	คูลเลอร์น้ำ	คูลเลอร์น้ำ	๑๐,๐๐๐	๑๐,๐๐๐	๑๐,๐๐๐	๑๐,๐๐๐	๑๐,๐๐๐	สามารถให้บริการประชาชนและเด็กนอกสถานที่บริการ อบต.ออย	สำนักปลัด
๒	เครื่องซักผ้า แบบธรรมดา	เครื่องซักผ้า แบบธรรมดา ขนาด ๑๕ กิโลกรัม	๑๘,๐๐๐	๑๘,๐๐๐	๑๘,๐๐๐	๑๘,๐๐๐	๑๘,๐๐๐	สามารถใช้สำหรับซักผ้าให้กับเด็กในสถานศึกษาเขตพื้นที่อบต.ออย	สำนักปลัด
๓	เตาแก๊ส	เตาแก๊ส	๑๐,๐๐๐	๑๐,๐๐๐	๑๐,๐๐๐	๑๐,๐๐๐	๑๐,๐๐๐	สามารถใช้สำหรับอุ่นอาหารให้เด็กในสถานศึกษาเขตพื้นที่อบต.ออย	สำนักปลัด
๔	เครื่องทำน้ำร้อน - น้ำเย็น	เครื่องทำน้ำร้อน - น้ำเย็น	๑๐,๐๐๐	๑๐,๐๐๐	๑๐,๐๐๐	๑๐,๐๐๐	๑๐,๐๐๐	สามารถให้บริการประชาชนที่เข้ามาสถานศึกษา อบต.ออย	สำนักปลัด
๕	เครื่องตัดหญ้าแบบเข็น	เครื่องตัดหญ้าแบบเข็น	๑๕,๐๐๐	๑๕,๐๐๐	๑๕,๐๐๐	๑๕,๐๐๐	๑๕,๐๐๐	สามารถใช้ตัดหญ้าบริเวณสถานศึกษาของ อบต.ออย	สำนักปลัด
๖	เครื่องตัดหญ้า แบบข้ออ่อน	เครื่องตัดหญ้า แบบข้ออ่อน	๑๐,๙๐๐	๑๐,๙๐๐	๑๐,๙๐๐	๑๐,๙๐๐	๑๐,๙๐๐	สามารถใช้ตัดหญ้าบริเวณสถานศึกษาของ อบต.ออย	สำนักปลัด
		รวม	๗๓,๙๐๐	๗๓,๙๐๐	๗๓,๙๐๐	๗๓,๙๐๐	๗๓,๙๐๐		

๑๐. ประมาทครุภัณฑ์งานบ้านงานครัว

๑๐.๓ กลยุทธ์ส่งเสริมและพัฒนาอาชีพให้แก่ เยาวชน ประชาชน ผู้สูงอายุ กลุ่มแม่บ้าน กลุ่มอาชีพต่างและองค์กร ต่าง ๆ ตลอดจนผู้ด้อยโอกาส เพื่อเพิ่มพูนความรู้ในการประกอบอาชีพและสร้างรายได้ให้กับครอบครัว

(๑) แผนงานสร้างความเข้มแข็งของชุมชน

ที่	ครุภัณฑ์	เป้าหมาย (ผลิตภัณฑ์ของครุภัณฑ์)	งบประมาณ					ผลที่คาดจะได้รับ	หน่วยงานรับผิดชอบหลัก
			๒๕๖๖ (บาท)	๒๕๖๗ (บาท)	๒๕๖๘ (บาท)	๒๕๖๙ (บาท)	๒๕๗๐ (บาท)		
๑	เครื่องแปรรูปพืชผัก ผลไม้	เครื่องแปรรูปพืชผัก ผลไม้	๓๐,๐๐๐	๓๐,๐๐๐	๓๐,๐๐๐	๓๐,๐๐๐	๓๐,๐๐๐	สามารถสร้างรายได้ให้กับประชาชนและลดภาระค่าใช้จ่าย	สำนักปลัด
๒	เครื่องจักสาน	เครื่องจักสาน	๓๐,๐๐๐	๓๐,๐๐๐	๓๐,๐๐๐	๓๐,๐๐๐	๓๐,๐๐๐	สามารถสร้างรายได้ให้กับประชาชนและลดภาระค่าใช้จ่าย	สำนักปลัด
๓	กี่กระตุก	กี่กระตุก	๑๕,๐๐๐	๑๕,๐๐๐	๑๕,๐๐๐	๑๕,๐๐๐	๑๕,๐๐๐	สามารถสร้างรายได้ให้กับประชาชนและลดภาระค่าใช้จ่าย	สำนักปลัด
๔	เครื่องกรองน้ำหยอดเหรียญ	เครื่องกรองน้ำหยอดเหรียญ	๑๐๐,๐๐๐	๑๐๐,๐๐๐	๑๐๐,๐๐๐	๑๐๐,๐๐๐	๑๐๐,๐๐๐	สามารถสร้างรายได้ให้กับประชาชนและลดภาระค่าใช้จ่าย	สำนักปลัด
๕	เครื่องกระเทาะเมล็ดมะม่วงหิมพานต์	เครื่องกระเทาะเมล็ดมะม่วงหิมพานต์	๒๐,๐๐๐	๒๐,๐๐๐	๒๐,๐๐๐	๒๐,๐๐๐	๒๐,๐๐๐	สามารถสร้างรายได้ให้กับประชาชนและลดภาระค่าใช้จ่าย	สำนักปลัด
๖	เครื่องอัดขึ้นรูปภาชนะจากธรรมชาติ	เครื่องอัดขึ้นรูปภาชนะจากธรรมชาติ	๑๖๐,๐๐๐	๑๖๐,๐๐๐	๑๖๐,๐๐๐	๑๖๐,๐๐๐	๑๖๐,๐๐๐	สามารถสร้างรายได้ให้กับประชาชนและลดภาระค่าใช้จ่าย	สำนักปลัด
		รวม	๓๕๕,๐๐๐	๓๕๕,๐๐๐	๓๕๕,๐๐๐	๓๕๕,๐๐๐	๓๕๕,๐๐๐		

๑๑. ประเภทครุภัณฑ์โรงงาน

๑๑.๑ กลยุทธ์ส่งเสริมและพัฒนาอาชีพให้แก่ เยาวชน ประชาชน ผู้สูงอายุ กลุ่มแม่บ้าน กลุ่มอาชีพต่างและองค์กร ต่าง ๆ ตลอดจนผู้ด้อยโอกาส เพื่อเพิ่มพูนความรู้ในการประกอบอาชีพและสร้างรายได้ให้กับครอบครัว

(๑) แผนงานสร้างความเข้มแข็งของชุมชน

ที่	ครุภัณฑ์	เป้าหมาย (ผลิตภัณฑ์ของครุภัณฑ์)	งบประมาณ					ผลที่คาดจะได้รับ	หน่วยงานรับผิดชอบหลัก
			๒๕๖๖ (บาท)	๒๕๖๗ (บาท)	๒๕๖๘ (บาท)	๒๕๖๙ (บาท)	๒๕๗๐ (บาท)		
๑	เครื่องแกะสลักไฟฟ้า	เครื่องแกะสลักไฟฟ้า	๑๐๐,๐๐๐	๑๐๐,๐๐๐	๑๐๐,๐๐๐	๑๐๐,๐๐๐	๑๐๐,๐๐๐	สามารถสร้างรายได้ให้กับประชาชนและลดภาระค่าใช้จ่าย	สำนักปลัด
๒	เครื่องแกะสลักเลเซอร์	เครื่องแกะสลักเลเซอร์	๑๐๐,๐๐๐	๑๐๐,๐๐๐	๑๐๐,๐๐๐	๑๐๐,๐๐๐	๑๐๐,๐๐๐	สามารถสร้างรายได้ให้กับประชาชนและลดภาระค่าใช้จ่าย	สำนักปลัด
๓	กบไฟฟ้า แบบมือถือ	กบไฟฟ้า แบบมือถือ ขนาด ๕ นิ้ว	๒๕,๐๐๐	๒๕,๐๐๐	๒๕,๐๐๐	๒๕,๐๐๐	๒๕,๐๐๐	สามารถสร้างรายได้ให้กับประชาชนและลดภาระค่าใช้จ่าย	สำนักปลัด
๔	เครื่องเจีย/ตัด แบบมือถือ	เครื่องเจีย/ตัด แบบมือถือ ขนาด ๙ นิ้ว	๑๐,๐๐๐	๑๐,๐๐๐	๑๐,๐๐๐	๑๐,๐๐๐	๑๐,๐๐๐	สามารถสร้างรายได้ให้กับประชาชนและลดภาระค่าใช้จ่าย	สำนักปลัด
๕	เลื่อยวงเดือนไฟฟ้า แบบมือถือ	เลื่อยวงเดือนไฟฟ้า แบบมือถือ ขนาด ๙ นิ้ว	๑๐,๐๐๐	๑๐,๐๐๐	๑๐,๐๐๐	๑๐,๐๐๐	๑๐,๐๐๐	สามารถสร้างรายได้ให้กับประชาชนและลดภาระค่าใช้จ่าย	สำนักปลัด
๖	เครื่องตัดเหล็ก แบบมือถือ	เครื่องตัดเหล็ก แบบมือถือ ขนาด ๓.๖๐ มิลลิเมตร	๓๐,๐๐๐	๓๐,๐๐๐	๓๐,๐๐๐	๓๐,๐๐๐	๓๐,๐๐๐	สามารถสร้างรายได้ให้กับประชาชนและลดภาระค่าใช้จ่าย	สำนักปลัด
๗	ตู้น้ำหยอดเหรียญ	ตู้น้ำหยอดเหรียญ	๕๐,๐๐๐	๕๐,๐๐๐	๕๐,๐๐๐	๕๐,๐๐๐	๕๐,๐๐๐	สามารถให้บริการประชาชน ในการใช้น้ำอุปโภคบริโภค	สำนักปลัด
		รวม	๓๒๕,๐๐๐	๓๒๕,๐๐๐	๓๒๕,๐๐๐	๓๒๕,๐๐๐	๓๒๕,๐๐๐		

๑๑. ประเภทครุภัณฑ์โรงงาน

๑๑.๒ กลยุทธ์ส่งเสริมการจัดสิ่งแวดล้อมและมลพิษต่าง ๆ

(๑) แผนงานสร้างความเข้มแข็งของชุมชน

ที่	ครุภัณฑ์	เป้าหมาย (ผลิตภัณฑ์ของครุภัณฑ์)	งบประมาณ					ผลที่คาดจะได้รับ	หน่วยงานรับผิดชอบหลัก
			๒๕๖๖ (บาท)	๒๕๖๗ (บาท)	๒๕๖๘ (บาท)	๒๕๖๙ (บาท)	๒๕๗๐ (บาท)		
๑	เครื่องเป่าลมอเนกประสงค์	เครื่องเป่าลมอเนกประสงค์	๗๐,๐๐๐	๗๐,๐๐๐	๗๐,๐๐๐	๗๐,๐๐๐	๗๐,๐๐๐	สามารถใช้เป่าเศษใบไม้ เศษขยะ และฝุ่น ที่อาจก่อให้เกิดความเสียหายได้	สำนักปลัด
		รวม	๗๐,๐๐๐	๗๐,๐๐๐	๗๐,๐๐๐	๗๐,๐๐๐	๗๐,๐๐๐		

๑๑. ประเภทครุภัณฑ์โรงงาน

๑๑.๒ กลยุทธ์พัฒนาระบบการป้องกันและบรรเทาสาธารณภัย

(๑) แผนงานรักษาความสงบภายใน

ที่	ครุภัณฑ์	เป้าหมาย (ผลิตภัณฑ์ของครุภัณฑ์)	งบประมาณ					ผลที่คาดจะได้รับ	หน่วยงานรับผิดชอบหลัก
			๒๕๖๖ (บาท)	๒๕๖๗ (บาท)	๒๕๖๘ (บาท)	๒๕๖๙ (บาท)	๒๕๗๐ (บาท)		
๑	เครื่องมือตัด - ถ่างระบบ ไฮดรอลิคพร้อมอุปกรณ์มาตรฐาน	เครื่องมือตัด - ถ่างระบบไฮดรอลิคพร้อมอุปกรณ์มาตรฐาน	๗๐๐,๐๐๐	๗๐๐,๐๐๐	๗๐๐,๐๐๐	๗๐๐,๐๐๐	๗๐๐,๐๐๐	สามารถเข้าถึงที่เกิดเหตุได้อย่างปลอดภัย และนำพาผู้บาดเจ็บ ออกจากพื้นที่อันตรายที่ยากต่อการเข้าถึงได้	สำนักปลัด
๒	แม่แรงตะเข่	แม่แรงตะเข่ ขนาด ๓ ตัน	๓๐,๐๐๐	๓๐,๐๐๐	๓๐,๐๐๐	๓๐,๐๐๐	๓๐,๐๐๐	สามารถช่วยผ่อนแรงที่ใช้สำหรับการยกวัตถุที่มีน้ำหนักมากๆ ให้สูงขึ้น เช่น รถยนต์ เครื่องจักร หรืออุปกรณ์ต่างๆ	สำนักปลัด
๓	แม่แรงยกกระปุกเกียร์	แม่แรงยกกระปุกเกียร์ ขนาด ๑,๐๐๐ กิโลกรัม	๕๐,๐๐๐	๕๐,๐๐๐	๕๐,๐๐๐	๕๐,๐๐๐	๕๐,๐๐๐	สามารถช่วยผ่อนแรงที่ใช้สำหรับการยกวัตถุที่มีน้ำหนักมากๆ ให้สูงขึ้น เช่น รถยนต์ เครื่องจักร หรืออุปกรณ์ต่างๆ	สำนักปลัด
		รวม	๗๘๐,๐๐๐	๗๘๐,๐๐๐	๗๘๐,๐๐๐	๗๘๐,๐๐๐	๗๘๐,๐๐๐		

แบบ ผ. ๐๓

๑๒. ประเภทครุภัณฑ์สำรวจ

๑๒.๑ กลยุทธ์ส่งเสริมการปฏิบัติงานพัฒนาระบบเทคโนโลยีสารสนเทศเครื่องมือเครื่องใช้และอาคารสถานที่ในการให้บริการประชาชน

(๑) แผนงานก่อสร้าง

ที่	ครุภัณฑ์	เป้าหมาย (ผลิตภัณฑ์ของครุภัณฑ์)	งบประมาณ					ผลที่คาดจะได้รับ	หน่วยงานรับผิดชอบหลัก
			๒๕๖๖ (บาท)	๒๕๖๗ (บาท)	๒๕๖๘ (บาท)	๒๕๖๙ (บาท)	๒๕๗๐ (บาท)		
๑	เครื่องเจาะวัดความหนา	เครื่องเจาะวัดความหนา	๑๒๐,๐๐๐	๑๒๐,๐๐๐	๑๒๐,๐๐๐	๑๒๐,๐๐๐	๑๒๐,๐๐๐	สามารถใช้วัดความหนาของวัตถุโดยไม่ทำลายชิ้นงานเพราะทำการวัดด้วยคลื่นอัลตราโซนิค ทำให้ได้ค่าที่ถูกต้องแม่นยำ	กองช่าง
๒	เครื่องทดสอบหาค่ากำลังต้านทานคอนกรีต	เครื่องทดสอบหาค่ากำลังต้านทานคอนกรีต	๒๘,๐๐๐	๒๘,๐๐๐	๒๘,๐๐๐	๒๘,๐๐๐	๒๘,๐๐๐	สามารถทดสอบหาค่ากำลังต้านทานคอนกรีตโดยไม่ทำลายชิ้นงาน	กองช่าง
๓	เครื่องวัดระยะเลเซอร์	เครื่องวัดระยะเลเซอร์	๕,๐๐๐	๕,๐๐๐	๕,๐๐๐	๕,๐๐๐	๕,๐๐๐	สามารถใช้สำหรับกำหนดระยะทางของวัตถุอย่างแม่นยำโดยไม่ต้องสัมผัส	กองช่าง
๔	สว่านแท่นเจาะคอนกรีต	สว่านแท่นเจาะคอนกรีต	๕๐,๐๐๐	๕๐,๐๐๐	๕๐,๐๐๐	๕๐,๐๐๐	๕๐,๐๐๐	สามารถใช้สำหรับเจาะวัสดุต่างๆ	กองช่าง
๕	เครื่องหาพิกัดด้วยสัญญาณดาวเทียมแบบพกพา	เครื่องหาพิกัดด้วยสัญญาณดาวเทียมแบบพกพา	๕๐,๐๐๐	๕๐,๐๐๐	๕๐,๐๐๐	๕๐,๐๐๐	๕๐,๐๐๐	สามารถหาพิกัดด้วยสัญญาณดาวเทียมแบบพกพา	กองช่าง
๖	กล้อง Total Station	กล้อง Total Station ชนิดวัดระยะทางได้โดยไม่ใช้เป้าสะท้อน	๑๑๕,๐๐๐	๑๑๕,๐๐๐	๑๑๕,๐๐๐	๑๑๕,๐๐๐	๑๑๕,๐๐๐	สามารถใช้วัดมุม ระยะทาง พร้อมโปรแกรมในการคำนวณหาค่าต่าง ๆ เบ็ดเสร็จในกล้องตัวเดียวกัน	กองช่าง
๗	กล้องสำรวจแบบประมวลผลรวม	กล้องสำรวจแบบประมวลผลรวม Total Station ระบบ Non Prism	๑๑๕,๐๐๐	๑๑๕,๐๐๐	๑๑๕,๐๐๐	๑๑๕,๐๐๐	๑๑๕,๐๐๐	สามารถใช้วัดค่ามุม และค่าระยะ พร้อมโปรแกรมในการคำนวณหาค่าต่าง ๆ เบ็ดเสร็จอยู่ในกล้องตัวเดียวกัน	กองช่าง
		รวม	๕๐๓,๐๐๐	๕๐๓,๐๐๐	๕๐๓,๐๐๐	๕๐๓,๐๐๐	๕๐๓,๐๐๐		

แบบ ผ. ๐๓

๑๓. ประเภทครุภัณฑ์ดนตรีและนาฏศิลป์

๑๓.๑ กลยุทธ์ส่งเสริมและสนับสนุนการจัดการศึกษาทั้งในและนอกระบบ เพื่อเพิ่มโอกาสในการเรียนรู้อย่างทั่วถึง

(๑) แผนงานการศึกษา

ที่	ครุภัณฑ์	เป้าหมาย (ผลิตภัณฑ์ของครุภัณฑ์)	งบประมาณ					ผลที่คาดจะได้รับ	หน่วยงานรับผิดชอบหลัก
			๒๕๖๖ (บาท)	๒๕๖๗ (บาท)	๒๕๖๘ (บาท)	๒๕๖๙ (บาท)	๒๕๗๐ (บาท)		
๑	กลองพาเหรด	กลองพาเหรด	๑๐,๐๐๐	๑๐,๐๐๐	๑๐,๐๐๐	๑๐,๐๐๐	๑๐,๐๐๐	สามารถในกิจกรรมของสถานศึกษาในเขตพื้นที่ อบต.ออย	สำนักปลัด
		รวม	๑๐,๐๐๐	๑๐,๐๐๐	๑๐,๐๐๐	๑๐,๐๐๐	๑๐,๐๐๐		

แบบ ผ. ๐๓

๑๔. ประเภทครุภัณฑ์คอมพิวเตอร์หรืออิเล็กทรอนิกส์

๑๔.๑ กลยุทธ์ส่งเสริมสนับสนุนการป้องกันอาชญากรรมอุบัติภัยและสาธารณภัย

(๑) แผนงานการรักษาความสงบภายใน

ที่	ครุภัณฑ์	เป้าหมาย (ผลิตภัณฑ์ของครุภัณฑ์)	งบประมาณ					ผลที่คาดจะได้รับ	หน่วยงานรับผิดชอบหลัก
			๒๕๖๖ (บาท)	๒๕๖๗ (บาท)	๒๕๖๘ (บาท)	๒๕๖๙ (บาท)	๒๕๗๐ (บาท)		
๑	ระบบกล้องโทรทัศน์วงจรปิด	ระบบกล้องโทรทัศน์วงจรปิด	๑,๐๐๐,๐๐๐	๑,๐๐๐,๐๐๐	๑,๐๐๐,๐๐๐	๑,๐๐๐,๐๐๐	๑,๐๐๐,๐๐๐	สามารถการรักษาความปลอดภัย หรือใช้เพื่อการสอดส่องดูแลเหตุการณ์หรือสถานะการณ์ต่างๆ	สำนักปลัด
		รวม	๑,๐๐๐,๐๐๐	๑,๐๐๐,๐๐๐	๑,๐๐๐,๐๐๐	๑,๐๐๐,๐๐๐	๑,๐๐๐,๐๐๐		

แบบ ผ. ๐๓

๑๕. ประเภทครุภัณฑ์สนาม

๑๕.๑ กลยุทธ์ส่งเสริมและสนับสนุนการจัดการศึกษาทั้งในและนอกระบบ เพื่อเพิ่มโอกาสในการเรียนรู้อย่างทั่วถึง

(๑) แผนงานการศึกษา

ที่	ครุภัณฑ์	เป้าหมาย (ผลิตภัณฑ์ของครุภัณฑ์)	งบประมาณ					ผลที่คาดจะได้รับ	หน่วยงานรับผิดชอบหลัก
			๒๕๖๖ (บาท)	๒๕๖๗ (บาท)	๒๕๖๘ (บาท)	๒๕๖๙ (บาท)	๒๕๗๐ (บาท)		
๑	ชุดเครื่องเล่นสนามเด็กเล็ก	ชุดเครื่องเล่นสนามเด็กเล็ก	๑๐๐,๐๐๐	๑๐๐,๐๐๐	๑๐๐,๐๐๐	๑๐๐,๐๐๐	๑๐๐,๐๐๐	สามารถส่งเสริมพัฒนาการต่าง ๆ ของเด็กช่วยฝึกความเชื่อมั่นในตัวเองและพัฒนากล้ามเนื้อ ใหญ่ที่แขน ขาให้แข็งแรง ฝึกการทรงตัว ฝึกความกล้าหาญ และการตัดสินใจ ฝึกทักษะการทำงานของร่างกาย และกล้ามเนื้อ	สำนักปลัด
		รวม	๑๐๐,๐๐๐	๑๐๐,๐๐๐	๑๐๐,๐๐๐	๑๐๐,๐๐๐	๑๐๐,๐๐๐		

๑๕. ประเภทครุภัณฑ์สนาม

๑๕.๒ กลยุทธ์ส่งเสริมการปฏิบัติงานพัฒนาระบบเทคโนโลยีสารสนเทศเครื่องมือเครื่องใช้และอาคารสถานที่ในการให้บริการประชาชน

(๑) แผนงานบริหารงานทั่วไป

ที่	ครุภัณฑ์	เป้าหมาย (ผลิตภัณฑ์ของครุภัณฑ์)	งบประมาณ					ผลที่คาดจะได้รับ	หน่วยงานรับผิดชอบหลัก
			๒๕๖๖ (บาท)	๒๕๖๗ (บาท)	๒๕๖๘ (บาท)	๒๕๖๙ (บาท)	๒๕๗๐ (บาท)		
๑	เต็นท์	เต็นท์	๓๐๐,๐๐๐	๓๐๐,๐๐๐	๓๐๐,๐๐๐	๓๐๐,๐๐๐	๓๐๐,๐๐๐	สามารถให้บริการประชาชนและจัดกิจกรรมต่าง ๆของ อบต.ออย	สำนักปลัด
๒	เต็นท์สนามขนาดใหญ่	เต็นท์สนามขนาดใหญ่	๕๐๐,๐๐๐	๕๐๐,๐๐๐	๕๐๐,๐๐๐	๕๐๐,๐๐๐	๕๐๐,๐๐๐	สามารถให้บริการประชาชนและจัดกิจกรรมต่าง ๆของ อบต.ออย	สำนักปลัด
๓	เต็นท์เมทัลชีทแบบล้อเลื่อน	เต็นท์เมทัลชีทแบบล้อเลื่อน	๕๐๐,๐๐๐	๕๐๐,๐๐๐	๕๐๐,๐๐๐	๕๐๐,๐๐๐	๕๐๐,๐๐๐	สามารถให้บริการประชาชนและจัดกิจกรรมต่าง ๆของ อบต.ออย	สำนักปลัด
๔	เต็นท์ปิรามิด	เต็นท์ปิรามิด	๔๐,๐๐๐	๔๐,๐๐๐	๔๐,๐๐๐	๔๐,๐๐๐	๔๐,๐๐๐	สามารถให้บริการประชาชนและจัดกิจกรรมต่าง ๆของ อบต.ออย	สำนักปลัด
		รวม	๑,๓๔๐,๐๐๐	๑,๓๔๐,๐๐๐	๑,๓๔๐,๐๐๐	๑,๓๔๐,๐๐๐	๑,๓๔๐,๐๐๐		

๑๖. ประเภทครุภัณฑ์สนาม

๑๖.๑ กลยุทธ์ส่งเสริมและพัฒนาอาชีพให้แก่ เยาวชน ประชาชน ผู้สูงอายุ กลุ่มแม่บ้าน กลุ่มอาชีพต่างและองค์กร ต่าง ๆ ตลอดจนผู้ด้อยโอกาส เพื่อเพิ่มพูนความรู้ในการประกอบอาชีพและสร้างรายได้ให้กับครอบครัว

(๑) แผนงานสร้างความเข้มแข็งของชุมชน

ที่	ครุภัณฑ์	เป้าหมาย (ผลิตภัณฑ์ของครุภัณฑ์)	งบประมาณ					ผลที่คาดจะได้รับ	หน่วยงานรับผิดชอบหลัก
			๒๕๖๖ (บาท)	๒๕๖๗ (บาท)	๒๕๖๘ (บาท)	๒๕๖๙ (บาท)	๒๕๗๐ (บาท)		
๑	หัวจ่ายน้ำประปาฉุกเฉิน	หัวจ่ายน้ำประปาฉุกเฉิน	๑๔๐,๐๐๐	๑๔๐,๐๐๐	๑๔๐,๐๐๐	๑๔๐,๐๐๐	๑๔๐,๐๐๐	สามารถบรรเทาความเดือนร้อนของประชาชน และสามารถใช้น้ำประปาได้อย่างทั่วถึง	สำนักปลัด
๒	ปั๊มน้ำมันหยอดเหรียญ	ปั๊มน้ำมันหยอดเหรียญ	๕๐,๐๐๐	๕๐,๐๐๐	๕๐,๐๐๐	๕๐,๐๐๐	๕๐,๐๐๐	สามารถสร้างรายได้ให้กับประชาชนและลดภาระค่าใช้จ่าย	สำนักปลัด
๓	เครื่องจักดอกไม้ไผ่ไฟฟ้า	เครื่องจักดอกไม้ไผ่ไฟฟ้า	๕๐,๐๐๐	๕๐,๐๐๐	๕๐,๐๐๐	๕๐,๐๐๐	๕๐,๐๐๐	สามารถสร้างรายได้ให้กับประชาชนและลดภาระค่าใช้จ่าย	สำนักปลัด
๔	ถังกลั่นสุราสแตนเลส	ถังกลั่นสุราสแตนเลส	๗๐,๐๐๐	๗๐,๐๐๐	๗๐,๐๐๐	๗๐,๐๐๐	๗๐,๐๐๐	สามารถสร้างรายได้ให้กับประชาชนและลดภาระค่าใช้จ่าย	สำนักปลัด
๕	เครื่องสกัดน้ำมันตะไคร้	เครื่องสกัดน้ำมันตะไคร้	๔๐,๐๐๐	๔๐,๐๐๐	๔๐,๐๐๐	๔๐,๐๐๐	๔๐,๐๐๐	สามารถสร้างรายได้ให้กับประชาชนและลดภาระค่าใช้จ่าย	สำนักปลัด
๖	เครื่องสกัดน้ำมัน	เครื่องสกัดน้ำมัน	๕,๐๐๐	๕,๐๐๐	๕,๐๐๐	๕,๐๐๐	๕,๐๐๐	สามารถสร้างรายได้ให้กับประชาชนและลดภาระค่าใช้จ่าย	สำนักปลัด
๗	ที่กระตุก	ที่กระตุก	๓๐,๐๐๐	๓๐,๐๐๐	๓๐,๐๐๐	๓๐,๐๐๐	๓๐,๐๐๐	สามารถสร้างรายได้ให้กับประชาชนและลดภาระค่าใช้จ่าย	สำนักปลัด
		รวม	๓๘๕,๐๐๐	๓๘๕,๐๐๐	๓๘๕,๐๐๐	๓๘๕,๐๐๐	๓๘๕,๐๐๐		

๑๖. ประมงและครุภัณฑ์การเกษตร

๑๖.๑ กลยุทธ์ส่งเสริมการเกษตรผสมผสานและเกษตรอินทรีย์เพื่อให้ผลผลิตทางการเกษตรปลอดภัย

(๑) แผนงานการเกษตร

ที่	ครุภัณฑ์	เป้าหมาย (ผลิตภัณฑ์ของครุภัณฑ์)	งบประมาณ					ผลที่คาดจะได้รับ	หน่วยงานรับผิดชอบหลัก
			๒๕๖๖ (บาท)	๒๕๖๗ (บาท)	๒๕๖๘ (บาท)	๒๕๖๙ (บาท)	๒๕๗๐ (บาท)		
๑	เตาชีวมวลประสิทธิภาพ	เตาชีวมวลประสิทธิภาพ (เตามณฑล ๑ กระทะ)	๒๕,๐๐๐	๒๕,๐๐๐	๒๕,๐๐๐	๒๕,๐๐๐	๒๕,๐๐๐	ประชาชนสามารถลดค่าใช้จ่ายในครัวเรือนได้	กองช่าง
๒	เตาชีวมวลประสิทธิภาพ	เตาชีวมวลประสิทธิภาพ (เตามณฑล ๒ กระทะ)	๓๕,๐๐๐	๓๕,๐๐๐	๓๕,๐๐๐	๓๕,๐๐๐	๓๕,๐๐๐	ประชาชนสามารถลดค่าใช้จ่ายในครัวเรือนได้	กองช่าง
๓	โครงการเตาชีวมวล	โครงการเตาชีวมวลประสิทธิภาพ (เตานาชุมเห็ด)	๑๐,๐๐๐	๑๐,๐๐๐	๑๐,๐๐๐	๑๐,๐๐๐	๑๐,๐๐๐	ประชาชนสามารถลดค่าใช้จ่ายในครัวเรือนได้	กองช่าง
๔	เตาชีวมวลประสิทธิภาพ	เตาชีวมวลประสิทธิภาพ (เตาร้อยเอ็ด)	๑๕,๐๐๐	๑๕,๐๐๐	๑๕,๐๐๐	๑๕,๐๐๐	๑๕,๐๐๐	ประชาชนสามารถลดค่าใช้จ่ายในครัวเรือนได้	กองช่าง
๕	เตาชีวมวลประสิทธิภาพ	เตาชีวมวลประสิทธิภาพ (เตาเศรษฐกิจประยุกต์)	๑๕,๐๐๐	๑๕,๐๐๐	๑๕,๐๐๐	๑๕,๐๐๐	๑๕,๐๐๐	ประชาชนสามารถลดค่าใช้จ่ายในครัวเรือนได้	กองช่าง
๖	เตาชีวมวลประสิทธิภาพ	เตาชีวมวลประสิทธิภาพ (เตารวมใจ)	๑๕,๐๐๐	๑๕,๐๐๐	๑๕,๐๐๐	๑๕,๐๐๐	๑๕,๐๐๐	ประชาชนสามารถลดค่าใช้จ่ายในครัวเรือนได้	กองช่าง
๗	เตาชีวมวลประสิทธิภาพ	เตาชีวมวลประสิทธิภาพ (เตานึ่งก้อนเชื้อเห็ดและตู้อบ)	๑๐๐,๐๐๐	๑๐๐,๐๐๐	๑๐๐,๐๐๐	๑๐๐,๐๐๐	๑๐๐,๐๐๐	ประชาชนสามารถลดค่าใช้จ่ายในครัวเรือนได้	กองช่าง
๘	ชุดครอบหัวเตาแก๊สประสิทธิภาพสูง	ชุดครอบหัวเตาแก๊สประสิทธิภาพสูง แบบเส้นผ่าศูนย์กลาง ๖๔ ซม. พร้อมหัวเตาแก๊สประหยัดพลังงาน	๑๕,๐๐๐	๑๕,๐๐๐	๑๕,๐๐๐	๑๕,๐๐๐	๑๕,๐๐๐	ประชาชนสามารถลดค่าใช้จ่ายในครัวเรือนได้	กองช่าง
๙	ระบบอบแห้งพลังงานแสงอาทิตย์ ตู้อบแห้ง	ระบบอบแห้งพลังงานแสงอาทิตย์ ตู้อบแห้ง ขนาด ๒ x ๒ ม.	๒๕,๐๐๐	๒๕,๐๐๐	๒๕,๐๐๐	๒๕,๐๐๐	๒๕,๐๐๐	สามารถสร้างรายได้ให้กับประชาชนและลดภาระค่าใช้จ่าย	กองช่าง
๑๐	ระบบอบแห้งพลังงานแสงอาทิตย์ โรงอบแห้ง	ระบบอบแห้งพลังงานแสงอาทิตย์ โรงอบแห้ง ขนาด ๓ x ๙ ม.	๑๓๐,๐๐๐	๑๓๐,๐๐๐	๑๓๐,๐๐๐	๑๓๐,๐๐๐	๑๓๐,๐๐๐	สามารถสร้างรายได้ให้กับประชาชนและลดภาระค่าใช้จ่าย	กองช่าง

๑๖. ประเภทครุภัณฑ์การเกษตร

๑๖.๑ กลยุทธ์ส่งเสริมการเกษตรผสมผสานและเกษตรอินทรีย์เพื่อให้ผลผลิตทางการเกษตรปลอดภัย

(๑) แผนงานการเกษตร

ที่	ครุภัณฑ์	เป้าหมาย (ผลิตภัณฑ์ของครุภัณฑ์)	งบประมาณ					ผลที่คาดจะได้รับ	หน่วยงานรับผิดชอบหลัก
			๒๕๖๖ (บาท)	๒๕๖๗ (บาท)	๒๕๖๘ (บาท)	๒๕๖๙ (บาท)	๒๕๗๐ (บาท)		
๑๑	ระบบอบแห้งพลังงานแสงอาทิตย์ โรงอบแห้ง	ระบบอบแห้งพลังงานแสงอาทิตย์ โรงอบแห้ง ขนาด ๖ x ๘.๒๐ ม.	๓๐๐,๐๐๐	๓๐๐,๐๐๐	๓๐๐,๐๐๐	๓๐๐,๐๐๐	๓๐๐,๐๐๐	สามารถสร้างรายได้ให้กับประชาชนและลดภาระค่าใช้จ่าย	กองช่าง
๑๒	ระบบอบแห้งพลังงานแสงอาทิตย์ โรงอบแห้ง	ระบบอบแห้งพลังงานแสงอาทิตย์ โรงอบแห้ง ขนาด ๘ x ๑๒.๔๐ ม.	๔๕๐,๐๐๐	๔๕๐,๐๐๐	๔๕๐,๐๐๐	๔๕๐,๐๐๐	๔๕๐,๐๐๐	สามารถสร้างรายได้ให้กับประชาชนและลดภาระค่าใช้จ่าย	กองช่าง
๑๓	ระบบอบแห้งพลังงานแสงอาทิตย์ โรงอบแห้ง	ระบบอบแห้งพลังงานแสงอาทิตย์ โรงอบแห้ง ขนาด ๘ x ๒๐.๘๐ ม.	๗๕๐,๐๐๐	๗๕๐,๐๐๐	๗๕๐,๐๐๐	๗๕๐,๐๐๐	๗๕๐,๐๐๐	สามารถสร้างรายได้ให้กับประชาชนและลดภาระค่าใช้จ่าย	กองช่าง
๑๔	ระบบผลิตแก๊สชีวภาพจากของเสีย	ระบบผลิตแก๊สชีวภาพจากของเสีย กำลังผลิต ขนาด ๑๐๐ - ๕๐๐ ลบ.ม.	๕๐๐,๐๐๐	๕๐๐,๐๐๐	๕๐๐,๐๐๐	๕๐๐,๐๐๐	๕๐๐,๐๐๐	สามารถสร้างรายได้ให้กับประชาชนและลดภาระค่าใช้จ่าย	กองช่าง
๑๕	ระบบผลิตแก๊สชีวภาพจากของเสีย	ระบบผลิตแก๊สชีวภาพจากของเสีย ชนิด Convered Lagoon	๑,๐๐๐,๐๐๐	๑,๐๐๐,๐๐๐	๑,๐๐๐,๐๐๐	๑,๐๐๐,๐๐๐	๑,๐๐๐,๐๐๐	สามารถสร้างรายได้ให้กับประชาชนและลดภาระค่าใช้จ่าย	กองช่าง
๑๖	ระบบผลิตแก๊สชีวภาพจากของเสีย ชนิด บ่อรางคอนกรีต	ระบบผลิตแก๊สชีวภาพจากของเสีย ชนิด บ่อรางคอนกรีต	๑,๕๐๐,๐๐๐	๑,๕๐๐,๐๐๐	๑,๕๐๐,๐๐๐	๑,๕๐๐,๐๐๐	๑,๕๐๐,๐๐๐	สามารถสร้างรายได้ให้กับประชาชนและลดภาระค่าใช้จ่าย	กองช่าง
๑๗	ระบบผลิตแก๊สชีวภาพจากของเสีย ชนิด CSTR	ระบบผลิตแก๊สชีวภาพจากของเสีย ชนิด CSTR	๑,๗๐๐,๐๐๐	๑,๗๐๐,๐๐๐	๑,๗๐๐,๐๐๐	๑,๗๐๐,๐๐๐	๑,๗๐๐,๐๐๐	สามารถสร้างรายได้ให้กับประชาชนและลดภาระค่าใช้จ่าย	กองช่าง

๑๖. ประเภทครุภัณฑ์การเกษตร

๑๖.๑ กลยุทธ์ส่งเสริมการเกษตรผสมผสานและเกษตรอินทรีย์เพื่อให้ผลผลิตทางการเกษตรปลอดภัย

(๑) แผนงานการเกษตร

ที่	ครุภัณฑ์	เป้าหมาย (ผลิตภัณฑ์ของครุภัณฑ์)	งบประมาณ					ผลที่คาดจะได้รับ	หน่วยงานรับผิดชอบหลัก
			๒๕๖๖ (บาท)	๒๕๖๗ (บาท)	๒๕๖๘ (บาท)	๒๕๖๙ (บาท)	๒๕๗๐ (บาท)		
๑๘	ระบบผลิตไฟฟ้าพลังงานแสงอาทิตย์ สำหรับห้องเย็น	ระบบผลิตไฟฟ้าพลังงานแสงอาทิตย์ สำหรับห้องเย็น ขนาดแผง PV (Solar Cell) ไม่น้อยกว่า ๔ kw. สำหรับกำลังไฟฟ้ารวมของระบบทำความเย็นไม่เกิน ๓ kw. (ออกแบบและรับรองโดยวิศวกร)	๕๐๐,๐๐๐	๕๐๐,๐๐๐	๕๐๐,๐๐๐	๕๐๐,๐๐๐	๕๐๐,๐๐๐	สามารถสร้างรายได้ให้กับประชาชนและลดภาระค่าใช้จ่าย	กองช่าง
๑๙	ระบบผลิตไฟฟ้าพลังงานแสงอาทิตย์ สำหรับห้องเย็น	ระบบผลิตไฟฟ้าพลังงานแสงอาทิตย์ สำหรับห้องเย็น ขนาดแผง PV (Solar Cell) ไม่น้อยกว่า ๖ kw. สำหรับกำลังไฟฟ้ารวมของระบบทำความเย็นไม่เกิน ๔ kw. (ออกแบบและรับรองโดยวิศวกร)	๘๐๐,๐๐๐	๘๐๐,๐๐๐	๘๐๐,๐๐๐	๘๐๐,๐๐๐	๘๐๐,๐๐๐	สามารถสร้างรายได้ให้กับประชาชนและลดภาระค่าใช้จ่าย	กองช่าง
๒๐	ระบบผลิตไฟฟ้าพลังงานแสงอาทิตย์ สำหรับห้องเย็น	ระบบผลิตไฟฟ้าพลังงานแสงอาทิตย์ สำหรับห้องเย็น ขนาดแผง PV (Solar Cell) ไม่น้อยกว่า ๑๐ kw. สำหรับกำลังไฟฟ้ารวมของระบบทำความเย็นไม่เกิน ๖.๕ kw. (ออกแบบและรับรองโดยวิศวกร)	๑,๐๐๐,๐๐๐	๑,๐๐๐,๐๐๐	๑,๐๐๐,๐๐๐	๑,๐๐๐,๐๐๐	๑,๐๐๐,๐๐๐	สามารถสร้างรายได้ให้กับประชาชนและลดภาระค่าใช้จ่าย	กองช่าง

๑๖. ประเภทครุภัณฑ์การเกษตร

๑๖.๑ กลยุทธ์ส่งเสริมการเกษตรผสมผสานและเกษตรอินทรีย์เพื่อให้ผลผลิตทางการเกษตรปลอดภัย

(๑) แผนงานการเกษตร

ที่	ครุภัณฑ์	เป้าหมาย (ผลิตภัณฑ์ของครุภัณฑ์)	งบประมาณ					ผลที่คาดจะได้รับ	หน่วยงานรับผิดชอบหลัก
			๒๕๖๖ (บาท)	๒๕๖๗ (บาท)	๒๕๖๘ (บาท)	๒๕๖๙ (บาท)	๒๕๗๐ (บาท)		
๒๑	ระบบสูบน้ำพลังงานแสงอาทิตย์ สำหรับบ่อบาดาล แบบตั้งพื้น	ระบบสูบน้ำพลังงานแสงอาทิตย์ สำหรับบ่อบาดาล แบบตั้งพื้น ถังเก็บ น้ำ คสล. ขนาดไม่น้อยกว่า ๒๐ ลบ.ม. ,ปั๊มสูบน้ำขนาด ๒ แรงม้าหรือ ๑.๕ kw. - ขนาดแผง (Solar Cell) ไม่น้อยกว่า ๒.๕ kw.	๑,๒๐๐,๐๐๐	๑,๒๐๐,๐๐๐	๑,๒๐๐,๐๐๐	๑,๒๐๐,๐๐๐	๑,๒๐๐,๐๐๐	สามารถสร้างรายได้ให้กับประชาชนและลดภาระค่าใช้จ่าย	กองช่าง
๒๒	ระบบสูบน้ำพลังงานแสงอาทิตย์ สำหรับบ่อบาดาล แบบหอถังสูง	ระบบสูบน้ำพลังงานแสงอาทิตย์ สำหรับบ่อบาดาล แบบหอถังสูง ถังเก็บน้ำ โพลีเอทธีลีน/ไฟเบอร์กลาส ขนาดไม่น้อยกว่า ๒๐ ลบ.ม. ,ปั๊มสูบน้ำขนาด ๒ แรงม้าหรือ ๑.๕ kw. - ขนาดแผง (Solar Cell) ไม่น้อยกว่า ๒.๕ kw.	๑,๕๐๐,๐๐๐	๑,๕๐๐,๐๐๐	๑,๕๐๐,๐๐๐	๑,๕๐๐,๐๐๐	๑,๕๐๐,๐๐๐	สามารถสร้างรายได้ให้กับประชาชนและลดภาระค่าใช้จ่าย	กองช่าง

๑๖. ประเภทครุภัณฑ์การเกษตร

๑๖.๑ กลยุทธ์ส่งเสริมการเกษตรผสมผสานและเกษตรอินทรีย์เพื่อให้ผลผลิตทางการเกษตรปลอดภัย

(๑) แผนงานการเกษตร

ที่	ครุภัณฑ์	เป้าหมาย (ผลิตภัณฑ์ของครุภัณฑ์)	งบประมาณ					ผลที่คาดจะได้รับ	หน่วยงานรับผิดชอบหลัก
			๒๕๖๖ (บาท)	๒๕๖๗ (บาท)	๒๕๖๘ (บาท)	๒๕๖๙ (บาท)	๒๕๗๐ (บาท)		
๒๓	ระบบสูบน้ำพลังงานแสงอาทิตย์ สำหรับแหล่งน้ำ	ระบบสูบน้ำพลังงานแสงอาทิตย์ สำหรับแหล่งน้ำผิวดินสถานีสูบน้ำ ขนาดแผงPV (Solar Cell) ไม่น้อยกว่า ๒.๕ kw. - มอเตอร์ประสิทธิภาพ ขนาด ๕ แรง ม้าหรือ ๓.๗๗ kw.จำนวน ๕ ชุด อินเวอร์เตอร์ + อุปกรณ์ไฟฟ้า+ตู้ควบคุมไฟฟ้า + มิเตอร์ไฟฟ้า - โรงคลุม + ป้ายโครงการ - แบบให้เป็นไปตามมาตรฐานระบบผลิตไฟฟ้าจากพลังงานแสงอาทิตย์ (ออบแบบและรับรองโดยวิศวกร)	๑,๗๐๐,๐๐๐	๑,๗๐๐,๐๐๐	๑,๗๐๐,๐๐๐	๑,๗๐๐,๐๐๐	๑,๗๐๐,๐๐๐	สามารถสร้างรายได้ให้กับประชาชนและลดภาระค่าใช้จ่าย	กองช่าง
๒๔	ระบบผลิตไฟฟ้าพลังงานแสง อาทิตย์ สำหรับพื้นที่ที่ไฟฟ้ายังเข้าไม่ถึง ไม่มีไฟฟ้า (Off Grid)	ระบบผลิตไฟฟ้าพลังงานแสงอาทิตย์ สำหรับพื้นที่ที่ไฟฟ้ายังเข้าไม่ถึง ไม่มีไฟฟ้า (Off Grid) ประเภทรร. รพ.สต.ศูนย์สุขภาพชุมชน ขนาดแผงPV (Solar Cell) ไม่น้อยกว่า ๕ kw. แบตเตอรี่ลิเธียมไม่น้อยกว่า ๕๐ kWh. -นักเรียนไม่เกิน ๕๐ คน -ประชากรในพื้นที่รับชอบไม่น้อยกว่า ๓,๐๐๐ คน	๒,๐๐๐,๐๐๐	๒,๐๐๐,๐๐๐	๒,๐๐๐,๐๐๐	๒,๐๐๐,๐๐๐	๒,๐๐๐,๐๐๐	สามารถสร้างรายได้ให้กับประชาชนและลดภาระค่าใช้จ่าย	กองช่าง

๑๖. ประเภทครุภัณฑ์การเกษตร

๑๖.๑ กลยุทธ์ส่งเสริมการเกษตรผสมผสานและเกษตรอินทรีย์เพื่อให้ผลผลิตทางการเกษตรปลอดภัย

(๑) แผนงานการเกษตร

ที่	ครุภัณฑ์	เป้าหมาย (ผลิตภัณฑ์ของครุภัณฑ์)	งบประมาณ					ผลที่คาดจะได้รับ	หน่วยงานรับผิดชอบหลัก
			๒๕๖๖ (บาท)	๒๕๖๗ (บาท)	๒๕๖๘ (บาท)	๒๕๖๙ (บาท)	๒๕๗๐ (บาท)		
๒๕	ระบบผลิตไฟฟ้าพลังงานแสง อาทิตย์ สำหรับพื้นที่ที่ไฟฟ้ายังเข้าไม่ถึง ไม่มีไฟฟ้า (Off Grid)	ระบบผลิตไฟฟ้าพลังงานแสงอาทิตย์ สำหรับพื้นที่ที่ไฟฟ้ายังเข้าไม่ถึง ไม่มีไฟฟ้า (Off Grid) ประเภทรร. รพ.สต. ศูนย์สุขภาพชุมชน ขนาดแผงPV (Solar Cell) แบตเตอรี่ลิเธียมไม่น้อยกว่า ๗๕ kWh. -นักเรียนไม่เกิน ๕๑-๑๐๐ คน -ประชากรในพื้นที่รับชอบไม่น้อยกว่า ๔,๐๐๐ คนไม่น้อยกว่า ๗.๕ kw.	๒,๗๐๐,๐๐๐	๒,๗๐๐,๐๐๐	๒,๗๐๐,๐๐๐	๒,๗๐๐,๐๐๐	๒,๗๐๐,๐๐๐	สามารถสร้างรายได้ให้กับประชาชนและลดภาระค่าใช้จ่าย	กองช่าง
๒๖	ระบบผลิตไฟฟ้าพลังงานแสง อาทิตย์ สำหรับพื้นที่ที่ไฟฟ้ายังเข้าไม่ถึง ไม่มีไฟฟ้า (Off Grid)	ระบบผลิตไฟฟ้าพลังงานแสงอาทิตย์ สำหรับพื้นที่ที่ไฟฟ้ายังเข้าไม่ถึง ไม่มีไฟฟ้า (Off Grid) ประเภทรร. รพ.สต. ศูนย์สุขภาพชุมชน ขนาดแผงPV (Solar Cell) ไม่น้อยกว่า ๑๐ kw. แบตเตอรี่ลิเธียมไม่น้อยกว่า ๙๘ kWh. - นักเรียนไม่เกิน ๑๐๐ คนขึ้นไป - ประชากรในพื้นที่รับชอบไม่น้อยกว่า ๔,๐๐๐ คนขึ้นไป	๓,๕๐๐,๐๐๐	๓,๕๐๐,๐๐๐	๓,๕๐๐,๐๐๐	๓,๕๐๐,๐๐๐	๓,๕๐๐,๐๐๐	สามารถสร้างรายได้ให้กับประชาชนและลดภาระค่าใช้จ่าย	กองช่าง

๑๖. ประเภทครุภัณฑ์การเกษตร

๑๖.๑ กลยุทธ์ส่งเสริมการเกษตรผสมผสานและเกษตรอินทรีย์เพื่อให้ผลผลิตทางการเกษตรปลอดภัย

(๑) แผนงานการเกษตร

ที่	ครุภัณฑ์	เป้าหมาย (ผลิตภัณฑ์ของครุภัณฑ์)	งบประมาณ					ผลที่คาดจะได้รับ	หน่วยงานรับผิดชอบหลัก
			๒๕๖๖ (บาท)	๒๕๖๗ (บาท)	๒๕๖๘ (บาท)	๒๕๖๙ (บาท)	๒๕๗๐ (บาท)		
๒๗	ระบบผลิตไฟฟ้าพลังงานแสง อาทิตย์ สำหรับพื้นที่ที่ไฟฟ้ายังเข้าไม่ถึง ไม่มีไฟฟ้า (Off Grid)	ระบบผลิตไฟฟ้าพลังงานแสงอาทิตย์ สำหรับพื้นที่ที่ไฟฟ้ายังเข้าไม่ถึง ไม่มีไฟฟ้า (Off Grid)ประเภท ชุมชนพึ่งพาตนเอง (Mini Grid) ขนาดแผงPV (Solar Cell) ไม่น้อยกว่า ๑๒ kw. แบตเตอรี่ลิเธียมไม่น้อยกว่า ๑๓๔ kWh. -ประชากรไม่น้อยกว่า ๓๐ ครัวเรือน	๗,๐๐๐,๐๐๐	๗,๐๐๐,๐๐๐	๗,๐๐๐,๐๐๐	๗,๐๐๐,๐๐๐	๗,๐๐๐,๐๐๐	สามารถสร้างรายได้ให้กับประชาชนและลดภาระค่าใช้จ่าย	กองช่าง
๒๘	ระบบผลิตไฟฟ้าพลังงานแสง อาทิตย์ สำหรับพื้นที่ที่ไฟฟ้ายังเข้าไม่ถึง ไม่มีไฟฟ้า (Off Grid)	ระบบผลิตไฟฟ้าพลังงานแสงอาทิตย์ สำหรับพื้นที่ที่ไฟฟ้ายังเข้าไม่ถึง ไม่มีไฟฟ้า (Off Grid)ประเภท ชุมชนพึ่งพาตนเอง (Mini Grid) ขนาดแผงPV (Solar Cell) ไม่น้อยกว่า ๒๐ kw. แบตเตอรี่ลิเธียมไม่น้อยกว่า ๒๒๔ kWh. -ประชากรไม่น้อยกว่า ๕๐ ครัวเรือน	๑๐,๐๐๐,๐๐๐	๑๐,๐๐๐,๐๐๐	๑๐,๐๐๐,๐๐๐	๑๐,๐๐๐,๐๐๐	๑๐,๐๐๐,๐๐๐	สามารถสร้างรายได้ให้กับประชาชนและลดภาระค่าใช้จ่าย	กองช่าง

๑๖. ประเภทครุภัณฑ์การเกษตร

๑๖.๑ กลยุทธ์ส่งเสริมการเกษตรผสมผสานและเกษตรอินทรีย์เพื่อให้ผลผลิตทางการเกษตรปลอดภัย

(๑) แผนงานการเกษตร

ที่	ครุภัณฑ์	เป้าหมาย (ผลิตภัณฑ์ของครุภัณฑ์)	งบประมาณ					ผลที่คาดจะได้รับ	หน่วยงานรับผิดชอบหลัก
			๒๕๖๖ (บาท)	๒๕๖๗ (บาท)	๒๕๖๘ (บาท)	๒๕๖๙ (บาท)	๒๕๗๐ (บาท)		
๒๙	ระบบผลิตไฟฟ้าพลังงานแสง อาทิตย์ สำหรับพื้นที่ที่ไฟฟ้ายังเข้าไม่ถึง ไม่มีไฟฟ้า (Off Grid)	ระบบผลิตไฟฟ้าพลังงานแสง อาทิตย์ สำหรับพื้นที่ที่ไฟฟ้ายังเข้าไม่ถึง ไม่มีไฟฟ้า (Off Grid)ประเภท ชุมชนพึ่งพาตนเอง (Mini Grid) ขนาดแผงPV (Solar Cell) ไม่น้อยกว่า ๔๐ kw. แบตเตอรี่ลิเธียมไม่น้อยกว่า ๔๔๗ kWh. -ประชากรไม่น้อยกว่า ๑๐๐ ครัวเรือน	๑๖,๐๐๐,๐๐๐	๑๖,๐๐๐,๐๐๐	๑๖,๐๐๐,๐๐๐	๑๖,๐๐๐,๐๐๐	๑๖,๐๐๐,๐๐๐	สามารถสร้างรายได้ให้กับประชาชนและลดภาระค่าใช้จ่าย	กองช่าง
๓๐	ระบบผลิตไฟฟ้าพลังงานแสง อาทิตย์ สำหรับพื้นที่ที่ไฟฟ้ายังเข้าไม่ถึง ไม่มีไฟฟ้า (Off Grid)	ระบบผลิตไฟฟ้าพลังงานแสง อาทิตย์ สำหรับพื้นที่ที่ไฟฟ้ายังเข้าไม่ถึง ไม่มีไฟฟ้า (Off Grid)ประเภท บ้านพักอาศัย (Solar home) ขนาดแผงPV (Solar Cell) ไม่น้อยกว่า ๖๐๐ kw. แบตเตอรี่ลิเธียมไม่น้อยกว่า ๑๒๐ Ah.	๖๐,๐๐๐	๖๐,๐๐๐	๖๐,๐๐๐	๖๐,๐๐๐	๖๐,๐๐๐	สามารถสร้างรายได้ให้กับประชาชนและลดภาระค่าใช้จ่าย	กองช่าง
		รวม	๕๔,๕๖๒,๙๖๒	๕๔,๕๖๒,๙๖๙	๕๔,๕๖๒,๙๗๖	๕๔,๕๖๒,๙๘๓	๕๔,๕๖๒,๙๙๐		

ภาคผนวก

ประกาศองค์การบริหารส่วนตำบลออย
เรื่อง ใช้แผนพัฒนาท้องถิ่น (พ.ศ. ๒๕๖๖ - ๒๕๗๐) แก้ไข ครั้งที่ ๑/๒๕๖๖

.....

เนื่องด้วยองค์การบริหารส่วนตำบลออย ได้ดำเนินการแก้ไขแผนพัฒนาท้องถิ่น (พ.ศ. ๒๕๖๖ - ๒๕๗๐) แก้ไข ครั้งที่ ๑/๒๕๖๖ ตามที่กระทรวงมหาดไทย ได้ให้องค์กรปกครองส่วนท้องถิ่นนำหมุดหมายในแผนพัฒนาเศรษฐกิจและสังคมแห่งชาติ ฉบับที่ ๑๓ มาจัดทำรายละเอียดที่มีความสอดคล้องหรือเชื่อมโยงกับยุทธศาสตร์ชาติ ๒๐ ปี แผนพัฒนาจังหวัด/กลุ่มจังหวัด/ภาค ยุทธศาสตร์การพัฒนาขององค์กรปกครองส่วนท้องถิ่นในเขตจังหวัด และยุทธศาสตร์องค์กรปกครองส่วนท้องถิ่น ในส่วนที่ ๒ ยุทธศาสตร์ขององค์กรปกครองส่วนท้องถิ่น และส่วนที่ ๓ การนำแผนพัฒนาท้องถิ่นไปสู่การปฏิบัติ โดยเป็นอำนาจของผู้บริหารท้องถิ่นในการดำเนินการตามระเบียบกระทรวงมหาดไทยว่าด้วยการจัดทำแผนพัฒนาท้องถิ่นขององค์กรปกครองส่วนท้องถิ่น พ.ศ. ๒๕๔๘ และที่แก้ไขเพิ่มเติม ข้อ ๔ และ ข้อ ๒๑ มาดำเนินการโดยอนุโลมและให้ใช้เป็นการแก้ไขแผนพัฒนาท้องถิ่น ทั้งนี้ ให้ดำเนินการแล้วเสร็จภายใน ๑๒๐ วัน นับแต่วันประกาศในราชกิจจานุเบกษา รายละเอียดตามหนังสือกระทรวงมหาดไทย ที่ มท ๐๘๑๐.๓/ว ๖๐๘๖ ลงวันที่ ๑๙ สิงหาคม ๒๕๖๕ โดยนายกองค์การบริหารส่วนตำบลออย ได้อนุมัติแผนดังกล่าว วันที่ ๒๔ เดือนมกราคม พ.ศ.๒๕๖๖ เป็นที่เรียบร้อยแล้ว

ดังนั้นเพื่อให้การบริหารงานขององค์การบริหารส่วนตำบลออย เป็นไปอย่างมีประสิทธิภาพ สามารถนำแผนพัฒนาไปใช้ได้อย่างถูกต้อง รวมทั้งให้หน่วยงานที่เกี่ยวข้องและประชาชนทั่วไปได้รับทราบ จึงประกาศใช้แผนพัฒนาท้องถิ่น (พ.ศ. ๒๕๖๖ – ๒๕๗๐) แก้ไข ครั้งที่ ๑/๒๕๖๖ ตามระเบียบกระทรวงมหาดไทยว่าด้วยการจัดทำแผนพัฒนาขององค์กรปกครองส่วนท้องถิ่น พ.ศ. ๒๕๔๘ ข้อ๒๑ และที่แก้ไขเพิ่มเติม (ฉบับที่ ๓) พ.ศ. ๒๕๖๑ ข้อ ๘ วรรคสอง "เมื่อผู้บริหารท้องถิ่นได้เห็นชอบแผนพัฒนาท้องถิ่นที่แก้ไขแล้ว ให้ปิดประกาศให้ประชาชนทราย โดยเปิดเผยไม่น้อยกว่าสามสิบวัน นับแต่วันที่ผู้บริหารท้องถิ่นประกาศใช้" โดยให้มีผลนับตั้งแต่ ณ วันประกาศเป็นต้นไป ทั้งนี้ สามารถขอดูรายละเอียดหรือสอบถามเพิ่มเติมได้ที่ศูนย์ข้อมูลข่าวสารองค์การบริหารส่วนตำบลออย ณ ที่ทำการองค์การบริหารส่วนตำบลออย เลขที่ ๑๓๖ หมู่ที่ ๑๒ ตำบลออย อำเภอปง จังหวัดพะเยา โทร ๐-๕๔๗๘-๐๐๗๖

จึงประกาศให้ทราบโดยทั่วกัน

ประกาศ ณ วันที่ ๒๔ เดือน มกราคม พ.ศ. ๒๕๖๖

(นายอนุรักษ์ ไปรังสุยา)
นายกองค์การบริหารส่วนตำบลออย